



GOBIERNO
DE ESPAÑA

DELEGACIÓN DEL GOBIERNO
EN LA COMUNIDAD AUTÓNOMA
DEL PAÍS VASCO

GOBERNUAREN ORDEZKARITZA
EUSKAL HERRIKO
AUTONOMIA ERKIDEGOAN

Ventana Económica

Ekonomi Leihoa

27

Marzo 2010
2010eko Martxoa

Catálogo general de publicaciones oficiales:
<http://www.060.es>

Edita: MINISTERIO DE LA PRESIDENCIA.
Secretaría General Técnica. Centro de Publicaciones

NIPO: 000-10-101-0
ISSN: 2171-8032

PRESENTACIÓN AURKEZPENA



Nuestra “Ventana Económica” se adapta a los tiempos, a la vez que mantiene su aportación en la información y transparencia de la actividad del Gobierno de España en la Comunidad Autónoma del País Vasco.

A partir de este momento la “Ventana” será digital, en soporte informático, asequible dentro de las disponibilidades de la “e-administración” del Gobierno de España. Con ello pretendemos mejorar el servicio de información, al hacerlo más ágil y de mayor difusión. También es una contribución a dos parámetros de actualidad y coherencia en la gobernanza que impulsamos: mejora ambiental (al suprimir el soporte de papel y tintas), junto a la austeridad presupuestaria (ahorro en publicaciones).

Esperamos que el esfuerzo que significa la elaboración de la “Ventana Económica” y su próxima difusión digital mantenga su utilidad pública y servirles mejor. Esa es nuestra pretensión.

Gure “Ekonomi Leihoa” garai berrietara egokitzen da eta, aldi berean, Espainiako Gobernuaren jarduerari buruzko informazioan eta gardentasunean bere ekarpena mantentzen du.

Une honetatik aurrera, “Leihoa” digitala izango da, euskarri informatikoan aurkeztuko da eta Espainiako Gobernuaren “e-administrazioaren” baliabideen arabera eskuragarri egongo da. Honekin, informazio-zerbitzua hobetu nahi dugu bizkorragoa izan dadin eta hedapen handiagoa izan dezan. Halaber, bultzatzen dugun gobernantzarekin koherenteak eta gaur egungoak diren bi parametrori ekarpen bat da: ingurumen-hobekuntza (tintak eta paper-euskarria alde batera uzten ditugulako) eta aurrekontuetan zorrotasuna (ale gutxiago argitaratzen direlako).

Espero dugu erabilgarria izatea eta “Ekonomi Leihoa” egiteko ahaleginak eta denbora gutxi barru egingo dugun hedapen digitalak aldizkari honen onura publikoaren izaera mantentzen lagunduko dutela. Hori da gure helburua.

Vitoria-Gasteiz,
Marzo 2010 2010eko Martxoa

MIKEL CABIECES

Delegado del Gobierno en la
Comunidad Autónoma del País Vasco

Gobernuaren Ordezkaría
Euskal Herriko Autonomia Erkidegoan



INTRODUCCIÓN

La Delegación del Gobierno en el País Vasco empezó en el año 1995 la publicación de una Serie, llamada “**Ventana Económica**”, que era la continuación de otra denominada “Boletín Estadístico”, que se publicó trimestralmente entre julio de 1990 y diciembre de 1993, período en el que se presentaron 15 números.

En 1995, tras un paréntesis de año y medio sin publicar, el *Boletín Estadístico* se convirtió en “**Ventana Económica**”, un informe de coyuntura trimestral, cuya edición se prolongó hasta el número 7, correspondiente a diciembre de 1996.

El Ministerio de Administraciones Públicas retomó la edición de “**Ventana Económica**” desde el número 8, de diciembre del año 2000, hasta el número 26, de septiembre de 2009. Esta vez, la publicación se entregaba semestralmente, con datos económicos a junio (se publicaba en septiembre) y a diciembre (se publicaba en marzo) de cada año.

A partir de ahora “**Ventana Económica**”, desde el Ministerio de la Presidencia, será digital, en soporte informático, asequible dentro de las disponibilidades de la “e-administración” del Gobierno de España. Con ello pretendemos mejorar el servicio de información, al hacerlo más ágil y de mayor difusión. También es una contribución a dos parámetros de actualidad y coherencia en la gobernanza, que impulsamos: mejora ambiental (al suprimir el soporte de papel y tintas), junto a la austeridad presupuestaria.

Vitoria-Gasteiz, marzo de 2010



HITZAURREA

Gobernuak Euskal Herrian duen Ordezkaritzak 1995. urtean “**Ventana Económica**” izeneko aldizkaria hasi zuen argitaratzen “Boletín Estadístico” deituriko aldizkariaren jarraipen gisa. Azken hau, 1990eko uztailetik 1993ko abendura arte argitaratu zen, hiru hilean behin; hots, denboraldi horretan 15 ale aurkeztu ziren.

Urte eta erdiko etenaldi baten ostean, 1995. urtean, hain zuzen ere, “Boletín Estadístico” argitalpena “**Ventana Económica**” bihurtu egin zen. Hiru hilabeteko abaguneari buruzko txostena zen hura eta 1996ko abenduari zegokion 7. zenbakira arte argitaratu zen.

Administrazio Publikoetako Ministerioak “**Ventana Económica**” argitaratzeari eman zion berriro, 2000ko abenduaren 8. zenbakitik 2009ko irailaren 26. zenbakira arte. Oraingo honetan, argitalpena sei hilean behin ematen zen. Horrela, bi ale argitaratzen ziren urtero; bata, ekainari dagozkion datu ekonomikoekin (irailean argitaratutakoa) eta, bestea, abenduari dagozkion datuekin (martxoan argitaratutakoa).

Hemendik aurrera, “**Ekonomi Leihoa**” digitala izango da, Presidentzia Ministeriotik euskarri informatikoan aurkeztuko da eta Espainiako Gobernuaren “e-administrazioaren” baliabideen arabera eskuragarri egongo da. Honekin, informazio-zerbitzua hobetu nahi dugu bizkorragoa izan dadin eta hedapen handiagoa izan dezan. Halaber, bultzatzen dugun gobernantzarekin koherenteak eta gaur egungoak diren bi parametrotan ekarpen bat da: ingurumen-hobekuntza (tintak eta paper-euskarria alde batera uzten ditugulako) eta aurrekontuetan zorrotasuna (ale gutxiago argitaratzen direlako).

Vitoria-Gasteiz, 2010eko martxo



ÍNDICE

Sección de Estadística

0. Cuadro Resumen
1. Empleo y Paro
 - 1.1 Encuesta de población Activa
 - 1.2 Paro registrado Oficinas INEM
 - 1.3 Contratos registrados Oficinas INEM
 - 1.4 Prestaciones por Desempleo
 - 1.5 Fondo de Garantía Salarial
 - 1.6 Regulación de Empleo
2. Seguridad Social
 - 2.1 Afiliación
 - 2.2 Recaudación
 - 2.3 Pensiones y otras prestaciones
3. Evolución de los Precios
4. Índice de Costes Laborales
5. Comercio Exterior
6. Inversiones Extranjeras en España
7. Inversiones Españolas en el Exterior
8. Transportes
 - 8.1 Matriculación de Vehículos
 - 8.2 Aeropuertos
 - 8.3 Puertos
9. Estadística del Procedimiento Concursal
10. Hacienda del Estado en el País Vasco



0. CUADRO RESUMEN

CUADRO RESUMEN

INDICADORES	período	unidad	P. VASCO (1)		ESPAÑA (2)	
EMPLEO Y PARO						
Encuesta de Población Activa (EPA)						
. Población activa	IV TRIMESTRE 2009	miles	1.048,0	-1,49	22.973	4,6
. Población ocupada	IV TRIMESTRE 2009	miles	924,9	-5,17	18.646	5,0
. Población parada	IV TRIMESTRE 2009	miles	123,1	39,10	4.327	2,8
. Creación neta de empleo	IV TRIMESTRE 2009	miles	-50,4	-5,17	-1.210,9	4,2
. Tasa de actividad	IV TRIMESTRE 2009	%	57,41		59,76	
. Tasa de ocupación	IV TRIMESTRE 2009	%	50,67		48,50	
. Tasa de paro	IV TRIMESTRE 2009	%	11,75		18,83	
Paro registrado INEM						
. Número de parados	DICIEMBRE 2009	número	128.201	27,4	3.923.603	3,3
Contratos registrados INEM						
. Contratos iniciales registrados	ENERO-DICIEMBRE 2008	número	677.571	-14,6	13.501.410	5,0
Prestaciones por desempleo						
. Número de beneficiarios	DICIEMBRE 2009	número	85.630	33,2	3.034.712	2,8
. Importe de las prestaciones	ENERO-DICIEMBRE 2009	miles €	1.217.539	68,1	31.462.553	3,9
. Tasa de cobertura	DICIEMBRE 2009	%	66,79		77,35	
Fondo de Garantía Salarial						
. Empresas afectadas	ENERO-DICIEMBRE 2009	número	4.787	159,5	70.823	6,8
. Trabajadores afectados	ENERO-DICIEMBRE 2009	número	18.367	118,6	174.215	10,5
. Prestaciones acordadas	ENERO-DICIEMBRE 2009	miles €	89.252	123,6	833.759	10,7
Regulación de empleo						
. Trabajadores afectados	ENERO-DICIEMBRE 2009	número	83.340	462,2	549.282	15,2
SEGURIDAD SOCIAL						
. Afiliación	DICIEMBRE 2009	número	930.960	-2,6	17.640.018	5,3
. Recaudación cuotas	ENERO-SEPTIEMBRE 2009	miles €	5.809.517	-0,7	94.886.698	6,1
. Población pensionista	1 DICIEMBRE 2009	número	491.136	1,5	8.604.119	5,7
. Importe mensual pensiones	1 DICIEMBRE 2009	miles €	464.219	6,0	6.537.944	7,1
. Pensión media	1 DICIEMBRE 2009	euros	945,19	4,4	759,86	124,4
PRECIOS						
IPC interanual	DICIEMBRE 2009	%	1		0,8	

resumen 2

INDICADORES	período	unidad	P. VASCO	(1)	ESPAÑA	(2)
ÍNDICE COSTES LABORALES						
. Coste Total	IV TRIMESTRE 2009	euros	3.078	3,9	2.649	116,2
. Jornada Laboral	IV TRIMESTRE 2009	horas	150,2		153,8	97,7
COMERCIO EXTERIOR						
. Importaciones	ENERO-NOVIEMBRE 2009	miles €	11.291.566	-42,3	190.704.055	5,9
. Exportaciones	ENERO-NOVIEMBRE 2009	miles €	13.230.702	-29,2	144.592.794	9,2
. Saldo balanza comercial	ENERO-NOVIEMBRE 2009	miles €	1.939.136		-46.111.261	
. Tasa de cobertura	ENERO-NOVIEMBRE 2009	%	117,2		75,8	
INVERSIÓN EXTRANJERA						
Importe proyectos de inversión	ENERO-DICIEMBRE 2009	miles €	140.486	-67,3	14.693.996	1,0
INVERSIÓN EN EL EXTERIOR						
Importe proyectos de inversión	ENERO-DICIEMBRE 2009	miles €	2.369.304	-55,4	17.259.499	13,7
TRANSPORTES						
Matriculación vehículos						
	ENERO-DICIEMBRE 2009	número	56.972	-9,5	1.258.715	4,5
Tráfico aeropuertos						
. Pasajeros	ENERO-DICIEMBRE 2009	número	4.009.146	-13,7	187.349.814	2,1
. Aeronaves	ENERO-DICIEMBRE 2009	número	73.379	-14,8	2.167.605	3,4
. Mercancías	ENERO-DICIEMBRE 2009	kilos	32.541.825	-21,4	564.733.858	5,8
Tráfico portuario						
. Tráfico mercancías Puerto Bilbao	ENERO-DICIEMBRE 2009	miles Tns.	32.183	-18,3		
. Tráfico mercancías Puertos Pasajes	ENERO-DICIEMBRE 2009	miles Tns.	3.521	-26,3		
PROCEDIMIENTO CONCURSAL						
. Dedudores concursados	IV TRIMESTRE 2009	número	338	97,7	5.922	5,7
. Empresas concursadas	IV TRIMESTRE 2009	número	172	142,3	2.770	6,2
HACIENDA DEL ESTADO						
. Ingresos tributarios	ENERO-DICIEMBRE 2009	miles €	3.094.631	60,3		

(1) % Variación respecto al mismo período del año anterior.

(2) % País Vasco / España.

1. EMPLEO Y PARO

1.1 ENCUESTA DE POBLACIÓN ACTIVA

La EPA es una encuesta continua trimestral realizada por el Instituto Nacional de Estadística (INE), cuya finalidad es conocer la actividad económica en lo relativo a su componente humano, proporcionando datos de las principales categorías poblacionales en relación con el mercado de trabajo (ocupados, parados, activos ...). Esta encuesta se modificó en el año 2002 y, nuevamente, en el primer trimestre de 2005, para adecuarse a la nueva realidad demográfica y laboral de nuestro país (aumento extranjeros residentes), así como para incorporarse a la nueva normativa europea, siguiendo las normas de la Oficina Estadística de la Unión Europea (EUROSTAT).

Activos: comprende todas las personas de 16 o más años que durante la semana de referencia (la anterior a aquella en que se realiza la entrevista) satisfacen las condiciones necesarias para su inclusión entre los ocupados o los parados. Es el conjunto de personas que suministran mano de obra o que están disponibles y hacen gestiones para incorporarse a la producción.

Ocupados: son las personas que durante la semana de referencia han tenido un trabajo por cuenta ajena (asalariados) o ejercido una actividad por cuenta propia, pudiendo haber estado durante dicha semana: a) trabajando al menos una hora a cambio de un sueldo, salario, beneficio empresarial o ganancia familiar, en metálico o en especie, b) con empleo pero sin trabajar, es decir, ausente de su trabajo pero manteniendo un fuerte vínculo con él. No se considera ocupadas a las personas que cuidan su hogar sin remuneración y todas aquellas que ejerzan actividades sin un fin lucrativo. Tampoco son ocupados los trabajadores ocasionales, estacionales o discontinuos en la época de menor actividad que no hayan trabajado en la semana de referencia.

Parados: son las personas que durante la semana de referencia hayan estado sin trabajo, en busca de trabajo y disponibles para trabajar. Los estudiantes, los que se ocupan de su hogar sin remuneración y otras personas dedicadas principalmente a actividades no económicas que satisfacen las condiciones de la definición de paro, se consideran igualmente parados. **La nueva definición de parado**, exige una **búsqueda activa de trabajo**, que el Reglamento CE citado define. El resto de personas pasan al apartado de Inactivos.

Inactivos: abarca a todas las personas no clasificadas como ocupadas o paradas. Comprende las siguientes categorías funcionales: personas que se ocupan de su hogar sin remuneración, estudiantes, jubilados o retirados, personas que reciben una pensión distinta a la de jubilación, personas que realizan sin remuneración trabajos sociales, actividades de tipo benéfico, etc., incapacitados para trabajar, y otras situaciones.

**ENCUESTA DE POBLACIÓN ACTIVA
POR TERRITORIOS HISTÓRICOS**
CUARTO TRIMESTRE DE 2009

POBLACIÓN Y TASAS	ÁLAVA			GUIPÚZCOA			VIZCAYA		
	MILES	(1)	(2)	MILES	(1)	(2)	MILES	(1)	(2)
TOTAL									
POBLACIÓN >= 16 AÑOS	264,3	0,61	0,64	582,8	-0,45	-0,18	978,3	-0,30	0,11
POBLACIÓN ACTIVA	159,1	-1,73	1,86	351,6	1,97	1,03	537,3	-3,55	-0,67
POBLACIÓN OCUPADA	136,6	-8,75	-0,36	320,2	-0,50	1,36	468,1	-7,09	-0,70
POBLACIÓN PARADA	22,5	84,43	17,80	31,4	36,52	-2,18	69,2	29,83	-0,43
TASA DE ACTIVIDAD (3)	60,21			60,33			54,92		
TASA DE EMPLEO (4)	51,69			54,94			47,85		
TASA DE PARO (5)	14,14			8,93			12,88		
HOMBRES									
POBLACIÓN >= 16 AÑOS	128,6	-0,13	-0,58	284,0	0,67	-0,33	470,2	-1,21	0,31
POBLACIÓN ACTIVA	85,2	-5,75	-0,23	191,1	-0,68	0,42	293,1	-4,31	-1,38
POBLACIÓN OCUPADA	72,8	-13,02	-1,75	174,5	-3,22	0,75	258,7	-7,64	-0,61
POBLACIÓN PARADA	12,4	85,07	9,73	16,6	37,19	-2,92	34,4	31,30	-6,78
TASA DE ACTIVIDAD (3)	66,26			67,30			62,34		
TASA DE EMPLEO (4)	56,62			61,45			55,02		
TASA DE PARO (5)	14,55			8,69			11,74		
MUJERES									
POBLACIÓN >= 16 AÑOS	135,7	1,33	1,83	298,9	-1,49	-0,04	508,1	0,55	-0,09
POBLACIÓN ACTIVA	73,9	3,36	4,38	160,5	5,31	1,78	244,2	-2,63	0,21
POBLACIÓN OCUPADA	63,8	-3,33	1,27	145,7	2,97	2,10	209,4	-6,39	-0,81
POBLACIÓN PARADA	10,1	83,64	29,49	14,8	35,78	-1,33	34,8	28,41	6,75
TASA DE ACTIVIDAD (3)	54,47			53,70			48,06		
TASA DE EMPLEO (4)	47,03			48,75			41,21		
TASA DE PARO (5)	13,67			9,22			14,25		

Fuente: Instituto Nacional de Estadística (INE).

(1) % variación sobre el mismo período del año anterior.

(2) % variación sobre el trimestre anterior.

(3) % población activa/población >= 16 años.

(4) % población ocupada/población >= 16 años.

(5) % población parada/población activa.

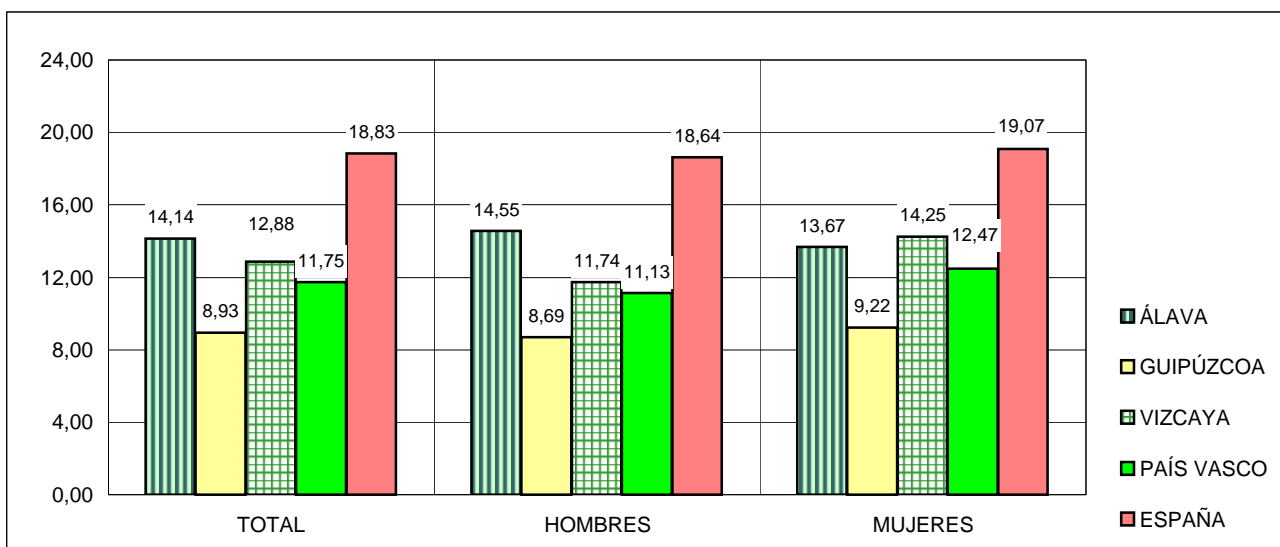
TASAS DE PARO POR SEXO Y TERRITORIO
CUARTO TRIMESTRE DE 2009

**ENCUESTA DE POBLACIÓN ACTIVA
PAÍS VASCO Y ESPAÑA**
CUARTO TRIMESTRE DE 2009

POBLACIÓN Y TASAS	PAÍS VASCO			ESPAÑA			%P.V.
	MILES	(1)	(2)	MILES	(1)	(2)	ESPAÑA
TOTAL							
POBLACIÓN >= 16 AÑOS	1.825,4	-0,22	0,09	38.443,1	0,23	0,00	4,75
POBLACIÓN ACTIVA	1.048,0	-1,49	0,28	22.972,5	-0,40	-0,09	4,56
POBLACIÓN OCUPADA	924,9	-5,17	0,05	18.645,9	-6,10	-1,19	4,96
POBLACIÓN PARADA	123,1	39,10	1,99	4.326,6	34,87	4,93	2,85
TASA DE ACTIVIDAD (3)	57,41			59,76			
TASA DE EMPLEO (4)	50,67			48,50			
TASA DE PARO (5)	11,75			18,83			
HOMBRES							
POBLACIÓN >= 16 AÑOS	882,7	-0,46	-0,02	18.833,1	0,04	-0,12	4,69
POBLACIÓN ACTIVA	569,4	-3,34	-0,61	12.833,2	-1,51	-0,55	4,44
POBLACIÓN OCUPADA	506,0	-7,00	-0,32	10.440,6	-7,94	-1,63	4,85
POBLACIÓN PARADA	63,4	40,89	-2,91	2.392,6	41,67	4,44	2,65
TASA DE ACTIVIDAD (3)	64,51			68,14			
TASA DE EMPLEO (4)	57,32			55,44			
TASA DE PARO (5)	11,13			18,64			
MUJERES							
POBLACIÓN >= 16 AÑOS	942,7	0,00	0,20	19.610,0	0,40	0,12	4,81
POBLACIÓN ACTIVA	478,6	0,82	1,36	10.139,3	1,04	0,49	4,72
POBLACIÓN OCUPADA	418,9	-2,85	0,50	8.205,3	-3,65	-0,62	5,11
POBLACIÓN PARADA	59,7	37,24	7,76	1.934,0	27,32	5,54	3,09
TASA DE ACTIVIDAD (3)	50,77			51,70			
TASA DE EMPLEO (4)	44,44			41,84			
TASA DE PARO (5)	12,47			19,07			

Fuente: Instituto Nacional de Estadística (INE).

(1) % variación sobre el mismo período del año anterior.

(2) % variación sobre el trimestre anterior.

(3) % población activa/población >= 16 años.

(4) % población ocupada/población >= 16 años.

(5) % población parada/población activa.

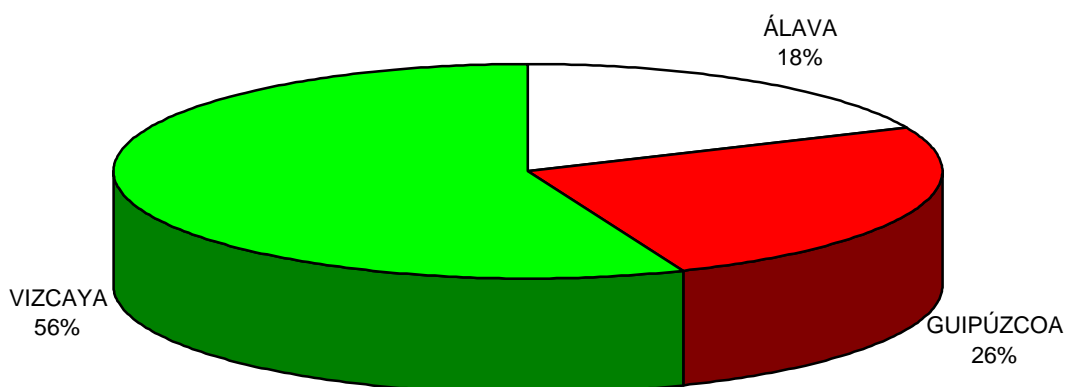
DISTRIBUCIÓN DE PARADOS POR TT.HH.
CUARTO TRIMESTRE DE 2009

ENCUESTA DE POBLACIÓN ACTIVA. PAÍS VASCO.

AÑO	TRIMESTRE	MAS DE 16 MILES	ACTIVOS		OCUPADOS		PARADOS	
			MILES	(1)	MILES	(2)	MILES	(3)
2005	I	1.814,7	1.028,0	56,65	946,5	52,16	81,5	7,93
	II	1.816,0	1.033,0	56,88	954,7	52,57	78,3	7,58
	III	1.817,6	1.027,2	56,51	950,6	52,30	76,6	7,46
	IV	1.819,3	1.048,4	57,63	981,3	53,94	67,1	6,40
2006	I	1.820,9	1.048,3	57,57	968,5	53,19	79,8	7,61
	II	1.822,4	1.058,0	58,06	982,8	53,93	75,2	7,11
	III	1.823,6	1.063,2	58,30	994,1	54,51	69,1	6,50
	IV	1.825,9	1.065,5	58,35	994,3	54,45	71,2	6,68
2007	I	1.828,7	1.050,2	57,43	980,4	53,61	69,8	6,65
	II	1.829,7	1.058,2	57,84	994,4	54,35	63,8	6,03
	III	1.832,2	1.052,8	57,46	989,1	53,98	63,7	6,05
	IV	1.833,9	1.059,4	57,77	998,7	54,46	60,7	5,73
2008	I	1.834,8	1.052,9	57,38	993,7	54,16	59,2	5,62
	II	1.833,3	1.064,7	58,08	1.005,4	54,84	59,3	5,57
	III	1.831,7	1.074,1	58,64	1.006,7	54,96	67,4	6,28
	IV	1.829,4	1.063,8	58,15	975,3	53,31	88,5	8,32
2009	I	1.827,1	1.050,7	57,51	942,2	51,57	108,5	10,33
	II	1.825,6	1.046,3	57,31	936,2	51,28	110,1	10,52
	III	1.823,7	1.045,1	57,31	924,4	50,69	120,7	11,55
	IV	1.825,4	1.048,0	57,41	924,9	50,67	123,1	11,75

Fuente: Instituto Nacional de Estadística (INE).
(1) Tasa de Actividad

(2) Tasa de Empleo.
(3) Tasa de Paro

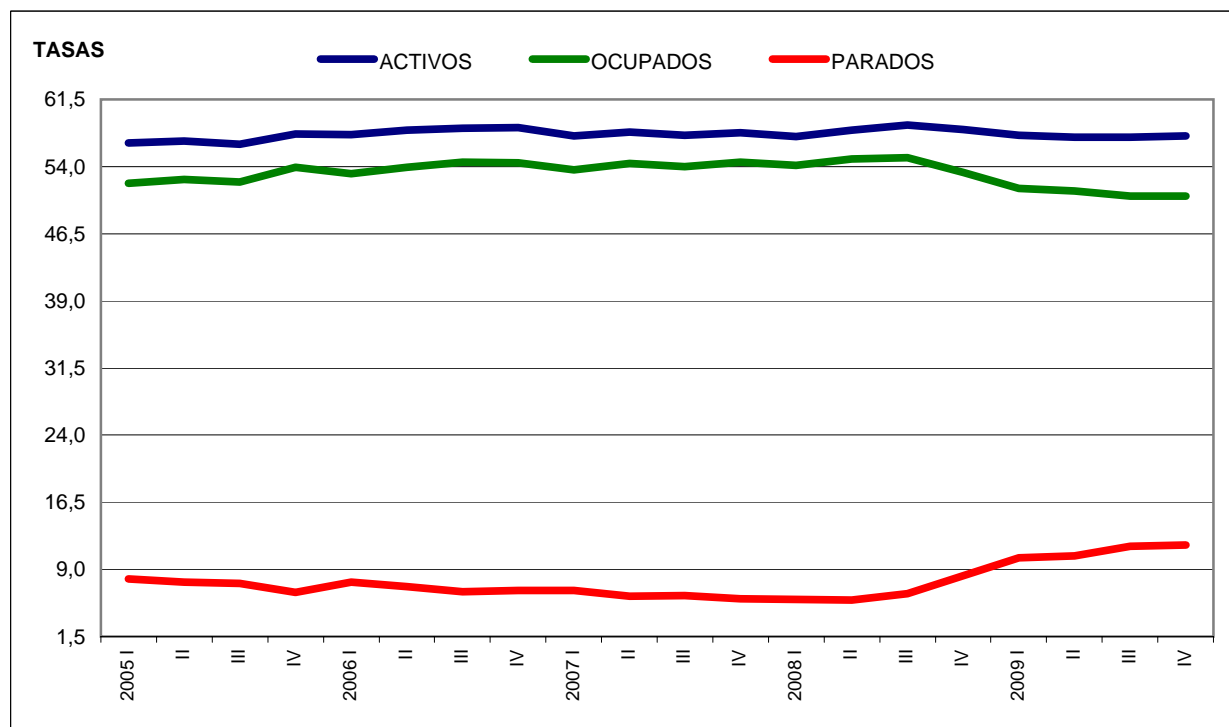

ENCUESTA DE POBLACIÓN ACTIVA. ESPAÑA.

AÑO	TRIMESTRE	MAS DE 16 MILES	ACTIVOS			OCUPADOS		PARADOS	
			MILES	(1)	MILES	(2)	MILES	(3)	
2005	I	36.187,6	20.592,1	56,90	18.492,7	51,10	2.099,4	10,20	
	II	36.334,5	20.839,6	57,35	18.894,9	52,00	1.944,7	9,33	
	III	36.489,7	20.956,1	57,43	19.191,1	52,59	1.765,0	8,42	
	IV	36.652,1	21.155,6	57,72	19.314,3	52,70	1.841,3	8,70	
2006	I	36.800,4	21.335,9	57,98	19.400,1	52,72	1.935,8	9,07	
	II	36.931,2	21.530,1	58,30	19.693,1	53,32	1.837,0	8,53	
	III	37.064,8	21.660,7	58,44	19.895,6	53,68	1.765,1	8,15	
	IV	37.235,5	21.812,4	58,58	20.001,8	53,72	1.810,6	8,30	
2007	I	37.428,8	21.925,3	58,58	20.069,3	53,62	1.856,0	8,47	
	II	37.591,9	22.127,2	58,86	20.367,3	54,18	1.759,9	7,95	
	III	37.733,9	22.302,5	59,10	20.510,6	54,36	1.791,9	8,03	
	IV	37.896,9	22.404,4	59,12	20.476,9	54,03	1.927,5	8,60	
2008	I	38.042,7	22.576,4	59,34	20.402,3	53,63	2.174,1	9,63	
	II	38.161,5	22.806,7	59,76	20.425,2	53,52	2.381,5	10,44	
	III	38.270,7	22.945,1	59,95	20.346,3	53,16	2.598,8	11,33	
	IV	38.356,5	23.064,7	60,13	19.856,8	51,77	3.207,9	13,91	
2009	I	38.408,6	23.101,5	60,15	19.090,8	49,70	4.010,7	17,36	
	II	38.432,1	23.082,5	60,06	18.945,0	49,29	4.137,5	17,92	
	III	38.442,5	22.993,5	59,81	18.870,2	49,09	4.123,3	17,93	
	IV	38.443,1	22.972,5	59,76	18.645,9	48,50	4.326,6	18,83	

Fuente: Instituto Nacional de Estadística (INE).
(1) Tasa de Actividad

(2) Tasa de Empleo.
(3) Tasa de Paro

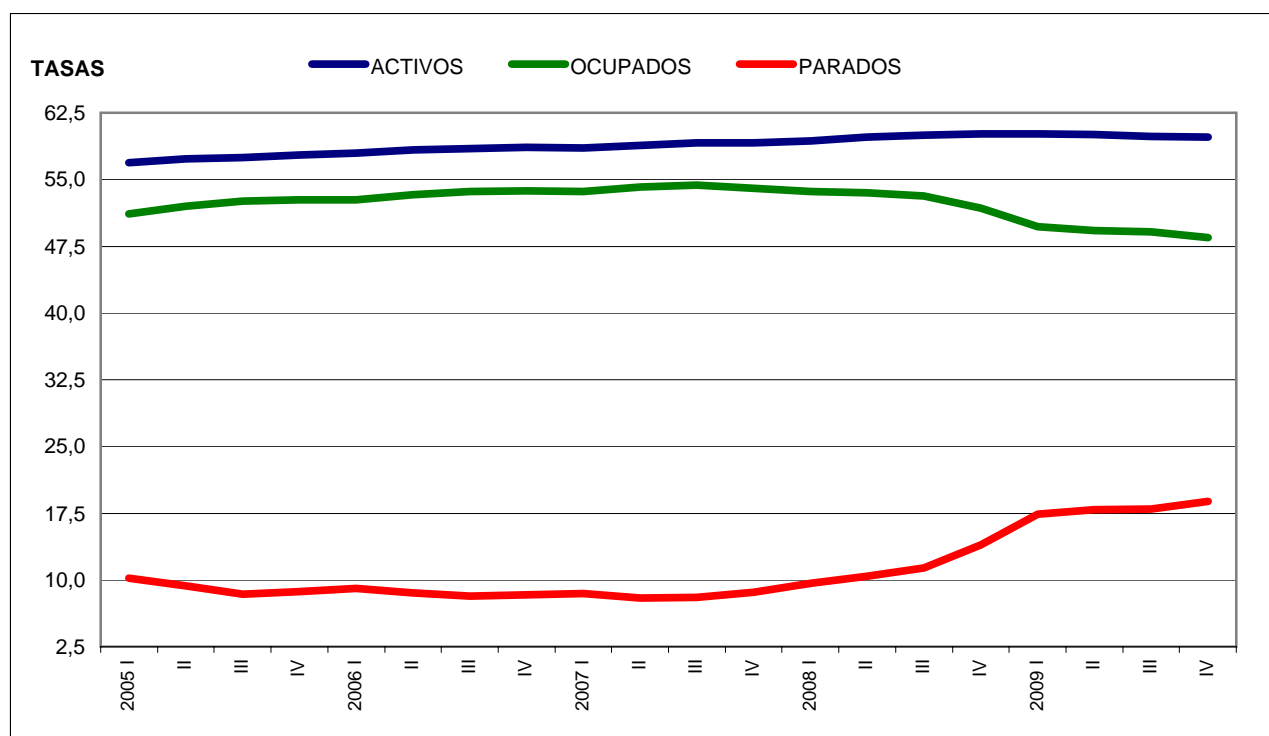

CREACIÓN NETA DE EMPLEO. PAÍS VASCO

AÑO	TRIMESTRE	OCUPADOS MILES	(1)		(2)		(3)	
			ABSOL.(*)	RELAT.(**)	ABSOL.(*)	RELAT.(**)	ABSOL.(*)	RELAT.(**)
2005	I	946,5	47,8	5,32	27,6	3,00	27,6	3,00
	II	954,7	49,4	5,46	8,2	0,87	35,8	3,90
	III	950,6	40,3	4,43	-4,1	-0,43	31,7	3,45
	IV	981,3	62,4	6,79	30,7	3,23	62,4	6,79
2006	I	968,5	22,0	2,32	-12,8	-1,30	-12,8	-1,30
	II	982,8	28,1	2,94	14,3	1,48	1,5	0,15
	III	994,1	43,5	4,58	11,3	1,15	12,8	1,30
	IV	994,3	13,0	1,32	0,2	0,02	13,0	1,32
2007	I	980,4	11,9	1,23	-13,9	-1,40	-13,9	-1,40
	II	994,4	11,6	1,18	14,0	1,43	0,1	0,01
	III	989,1	-5,0	-0,50	-5,3	-0,53	-5,2	-0,52
	IV	998,7	4,4	0,44	9,6	0,97	4,4	0,44
2008	I	993,7	13,3	1,36	-5,0	-0,50	-5,0	-0,50
	II	1.005,4	11,0	1,11	11,7	1,18	6,7	0,67
	III	1.006,7	17,6	1,78	1,3	0,13	8,0	0,80
	IV	975,3	-23,4	-2,34	-31,4	-3,12	-23,4	-2,34
2009	I	942,2	-51,5	-5,18	-33,1	-3,39	-33,1	-3,39
	II	936,2	-69,2	-6,88	-6,0	-0,64	-39,1	-4,01
	III	924,4	-82,3	-8,18	-11,8	-1,26	-50,9	-5,22
	IV	924,9	-50,4	-5,17	0,5	0,05	-50,4	-5,17

Fuente: Instituto Nacional de Estadística (INE).
 (1) Variación mismo período del año anterior

(2) Variación trimestre anterior.
 (3) Variación en lo que va de año

* Miles
 ** Porcentajes

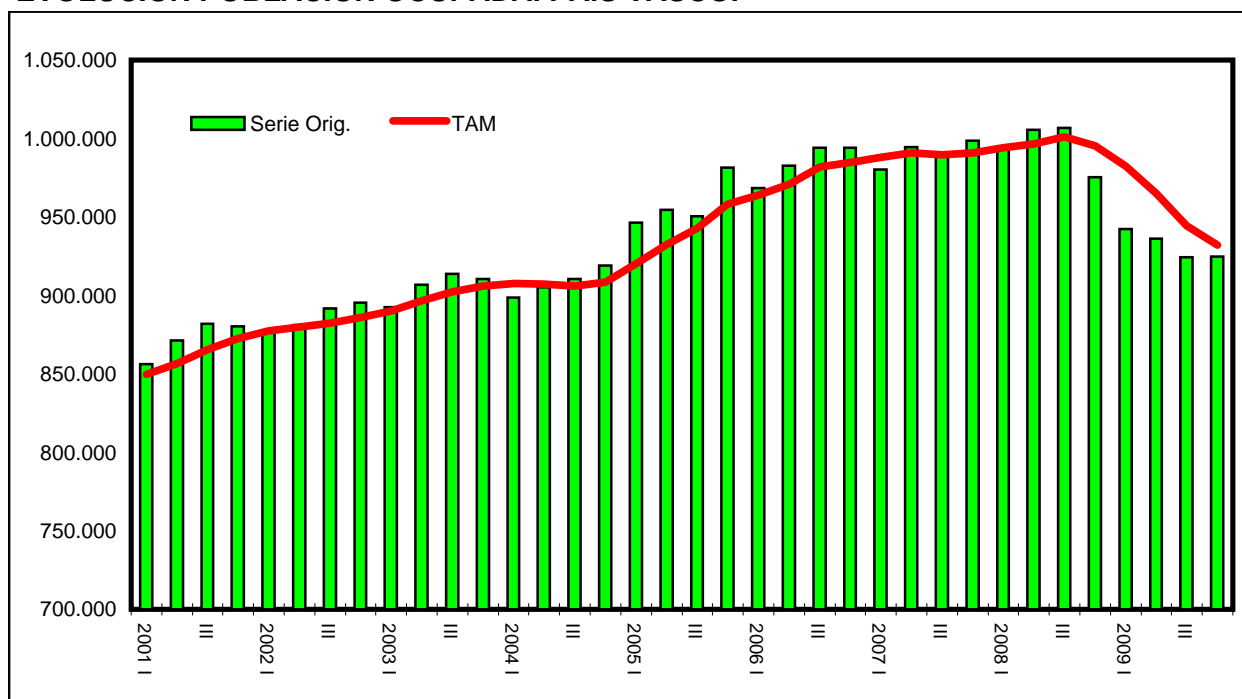
EVOLUCIÓN POBLACIÓN OCUPADA. PAÍS VASCO.

T.A.M: Tasa anual móvil. Media aritmética de los valores de los cuatro últimos trimestres.

CREACIÓN NETA DE EMPLEO. ESPAÑA

AÑO	TRIMESTRE	OCUPADOS		(1)		(2)		(3)	
		MILES	ABSOL.(*)	RELAT.(**)	ABSOL.(*)	RELAT.(**)	ABSOL.(*)	RELAT.(**)	
2005	I	18.492,7	1.640,2	9,73	1.169,3	6,75	1.169,3	6,75	
	II	18.894,9	1.844,9	10,82	402,2	2,17	1.571,5	9,07	
	III	19.191,1	1.950,7	11,31	296,2	1,57	1.867,7	10,78	
	IV	19.314,3	1.990,9	11,49	123,2	0,64	1.990,9	11,49	
2006	I	19.400,1	907,4	4,91	85,8	0,44	85,8	0,44	
	II	19.693,1	798,2	4,22	293,0	1,51	378,8	1,96	
	III	19.895,6	704,5	3,67	202,5	1,03	581,3	3,01	
	IV	20.001,8	687,5	3,56	106,2	0,53	687,5	3,56	
2007	I	20.069,3	669,2	3,45	67,5	0,34	67,5	0,34	
	II	20.367,3	674,2	3,42	298,0	1,48	365,5	1,83	
	III	20.510,6	615,0	3,09	143,3	0,70	508,8	2,54	
	IV	20.476,9	475,1	2,38	-33,7	-0,16	475,1	2,38	
2008	I	20.402,3	333,0	1,66	-74,6	-0,36	-74,6	-0,36	
	II	20.425,2	57,9	0,28	22,9	0,11	-51,7	-0,25	
	III	20.346,3	-164,3	-0,80	-78,9	-0,39	-130,6	-0,64	
	IV	19.856,8	-620,1	-3,03	-489,5	-2,41	-620,1	-3,03	
2009	I	19.090,8	-1.311,5	-6,43	-766,0	-3,86	-766,0	-3,86	
	II	18.945,0	-1.480,2	-7,25	-145,8	-0,76	-911,8	-4,59	
	III	18.870,2	-1.476,1	-7,25	-74,8	-0,39	-986,6	-4,97	
	IV	18.645,9	-1.210,9	-6,10	-224,3	-1,19	-1.210,9	-6,10	

Fuente: Instituto Nacional de Estadística (INE).

(1) Variación mismo período del año anterior

(2) Variación trimestre anterior.

(3) Variación en lo que va de año

* Miles

** Porcentajes

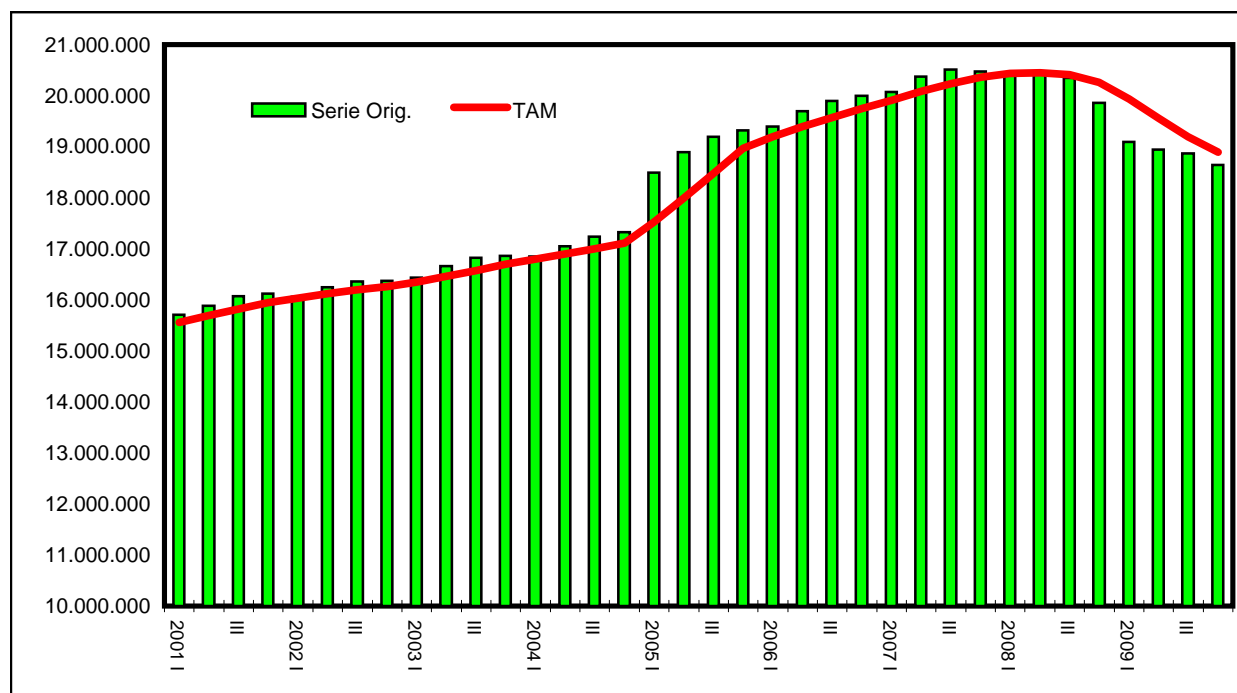
EVOLUCIÓN POBLACIÓN OCUPADA. ESPAÑA

T.A.M: Tasa anual móvil. Media aritmética de los valores de los cuatro últimos trimestres.

EVOLUCIÓN DE LOS PARADOS. PAÍS VASCO.

AÑO	TRIMESTRE	PARADOS MILES	(1)		(2)		(3)	
			ABSOL (*).	RELAT (**)	ABSOL (*).	RELAT (**)	ABSOL (*).	RELAT (**)
2005	I	81,5	-22,6	-21,71	-7,8	-8,73	-7,8	-8,73
	II	78,3	-13,9	-15,08	-3,2	-3,93	-11,0	-12,32
	III	76,6	-14,6	-16,01	-1,7	-2,17	-12,7	-14,22
	IV	67,1	-22,2	-24,86	-9,5	-12,40	-22,2	-24,86
2006	I	79,8	-1,7	-2,09	12,7	18,93	12,7	18,93
	II	75,2	-3,1	-3,96	-4,6	-5,76	8,1	12,07
	III	69,1	-7,5	-9,79	-6,1	-8,11	2,0	2,98
	IV	71,2	4,1	6,11	2,1	3,04	4,1	6,11
2007	I	69,8	-10,0	-12,53	-1,4	-1,97	-1,4	-1,97
	II	63,8	-11,4	-15,16	-6,0	-8,60	-7,4	-10,39
	III	63,7	-5,4	-7,81	-0,1	-0,16	-7,5	-10,53
	IV	60,7	-10,5	-14,75	-3,0	-4,71	-10,5	-14,75
2008	I	59,2	-10,6	-15,19	-1,5	-2,47	-1,5	-2,47
	II	59,3	-4,5	-7,05	0,1	0,17	-1,4	-2,31
	III	67,4	3,7	5,81	8,1	13,66	6,7	11,04
	IV	88,5	27,8	45,80	21,1	31,31	27,8	45,80
2009	I	108,5	49,3	83,28	20,0	22,60	20,0	22,60
	II	110,1	50,8	85,67	1,6	1,47	21,6	24,41
	III	120,7	53,3	79,08	10,6	9,63	32,2	36,38
	IV	123,1	34,6	39,10	2,4	1,99	34,6	39,10

Fuente: Instituto Nacional de Estadística (INE).

(2) Variación sobre el trimestre anterior.

* Miles

(1) Variación respecto al mismo período del año anterior.

(3) Variación en lo que va de año.

** Porcentajes

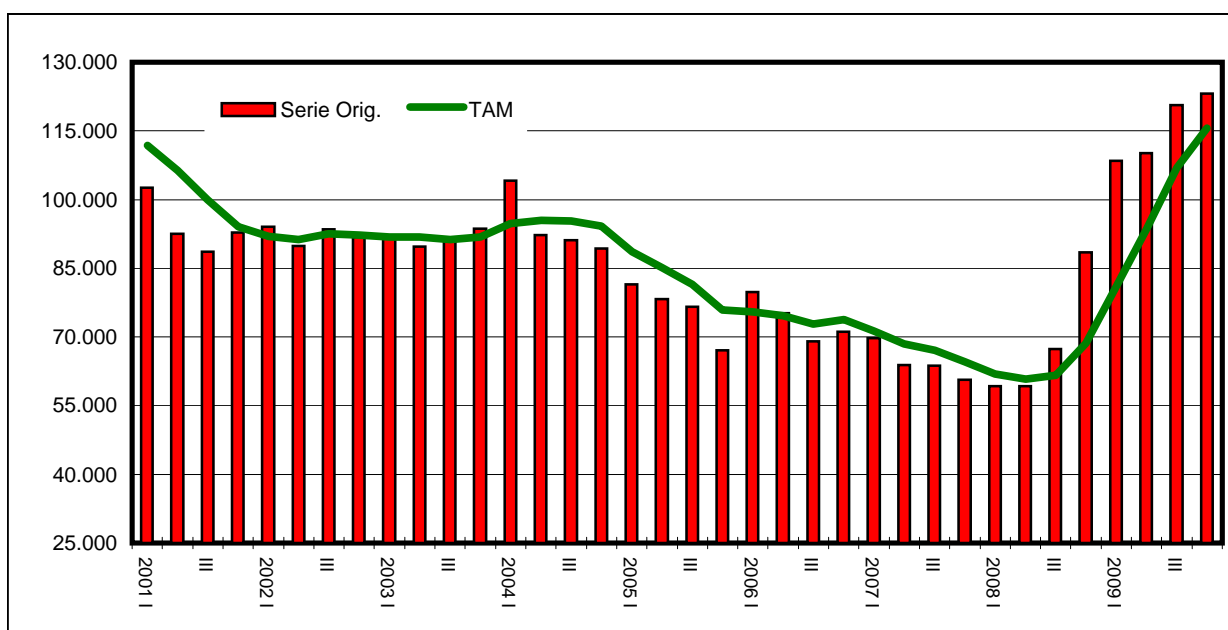
EVOLUCIÓN DEL NÚMERO DE PARADOS EN EL PAÍS VASCO

T.A.M: Tasa anual móvil. Media aritmética de los valores de los cuatro últimos trimestres.

EVOLUCIÓN DE LOS PARADOS EN ESPAÑA.

AÑO	TRIMESTRE	PARADOS MILES	(1)		(2)		(3)	
			ABSOL (*).	RELAT (**)	ABSOL (*).	RELAT (**)	ABSOL (*).	RELAT (**)
2005	I	2.099,4	-64,8	-2,99	92,4	4,60	92,4	4,60
	II	1.944,7	-147,9	-7,07	-154,7	-7,37	-62,3	-3,10
	III	1.765,0	-266,3	-13,11	-179,7	-9,24	-242,0	-12,06
	IV	1.841,3	-165,7	-8,26	76,3	4,32	-165,7	-8,26
2006	I	1.935,8	-163,6	-7,79	94,5	5,13	94,5	5,13
	II	1.837,0	-107,7	-5,54	-98,8	-5,10	-4,3	-0,23
	III	1.765,1	0,1	0,01	-71,9	-3,91	-76,2	-4,14
	IV	1.810,6	-30,7	-1,67	45,5	2,58	-30,7	-1,67
2007	I	1.856,0	-79,8	-4,12	45,4	2,51	45,4	2,51
	II	1.759,9	-77,1	-4,20	-96,1	-5,18	-50,7	-2,80
	III	1.791,9	26,8	1,52	32,0	1,82	-18,7	-1,03
	IV	1.927,5	116,9	6,46	135,6	7,57	116,9	6,46
2008	I	2.174,1	318,1	17,14	246,6	12,79	246,6	12,79
	II	2.381,5	621,6	35,32	207,4	9,54	454,0	23,55
	III	2.598,8	806,9	45,03	217,3	9,12	671,3	34,83
	IV	3.207,9	1.280,4	66,43	609,1	23,44	1.280,4	66,43
2009	I	4.010,7	1.836,6	84,48	802,8	25,03	802,8	25,03
	II	4.137,5	1.756,0	73,74	126,8	3,16	929,6	28,98
	III	4.123,3	1.524,5	58,66	-14,2	-0,34	915,4	28,54
	IV	4.326,6	1.118,7	34,87	203,3	4,93	1.118,7	34,87

Fuente: Instituto Nacional de Estadística (INE).

(2) Variación sobre el trimestre anterior.

* Miles

(1) Variación respecto al mismo período del año anterior.

(3) Variación en lo que va de año.

** Porcentajes

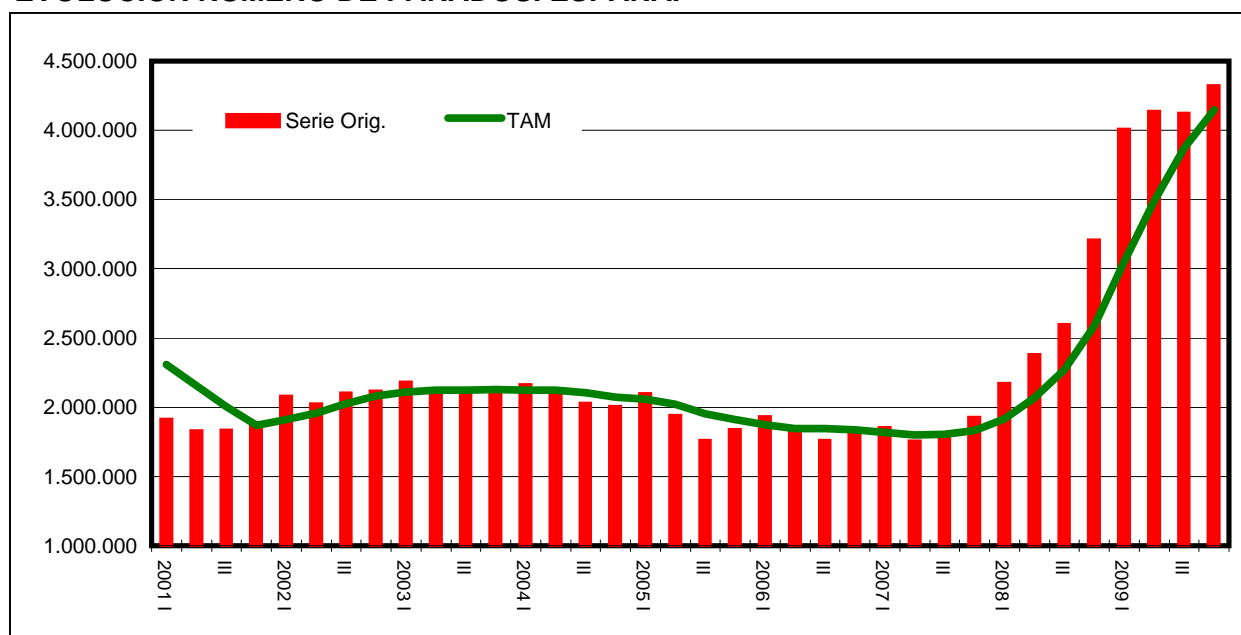
EVOLUCIÓN NÚMERO DE PARADOS. ESPAÑA.

T.A.M: Tasa anual móvil. Media aritmética de los valores de los cuatro últimos trimestres.

ENCUESTA DE POBLACIÓN ACTIVA POR COMUNIDADES AUTÓNOMAS

CUARTO TRIMESTRE DE 2009

CC.AA.	> = 16 AÑOS	ACTIVOS		OCUPADOS		PARADOS	
	MILES	MILES	(1)	MILES	(2)	MILES	(3)
ANDALUCÍA	6.734,4	3.927,5	58,32	2.893,5	42,97	1.034,0	26,33
ARAGÓN	1.112,8	653,9	58,76	567,0	50,95	86,9	13,29
PRINCIPADO DE ASTURIAS	933,4	481,3	51,56	412,7	44,21	68,6	14,25
ILLES BALEARES	891,9	575,2	64,49	462,8	51,89	112,4	19,54
CANARIAS	1.736,9	1.092,1	62,88	798,2	45,96	293,9	26,91
CANTABRIA	495,1	277,1	55,97	242,1	48,90	35,0	12,63
CASTILLA Y LEÓN	2.155,3	1.176,2	54,57	1.009,7	46,85	166,5	14,16
CASTILLA-LA MANCHA	1.695,6	978,2	57,69	790,2	46,60	188,0	19,22
CATALUÑA	6.072,2	3.779,5	62,24	3.136,4	51,65	643,1	17,02
COMUNITAT VALENCIANA	4.172,6	2.552,8	61,18	1.976,8	47,38	576,0	22,56
EXTREMADURA	906,0	483,6	53,38	380,8	42,03	102,8	21,26
GALICIA	2.386,0	1.307,3	54,79	1.138,9	47,73	168,4	12,88
COMUNIDAD DE MADRID	5.252,7	3.396,3	64,66	2.897,8	55,17	498,5	14,68
REGIÓN DE MURCIA	1.183,6	718,9	60,74	557,4	47,09	161,5	22,46
COM. FORAL DE NAVARRA	512,1	305,8	59,71	273,6	53,43	32,2	10,53
PAÍS VASCO	1.825,4	1.048,0	57,41	924,9	50,67	123,1	11,75
LA RIOJA	264,6	158,6	59,94	136,9	51,74	21,7	13,68
CEUTA Y MELILLA	112,6	60,1	53,37	46,1	40,94	14,0	23,29
ESPAÑA	38.443,2	22.972,4	59,76	18.645,8	48,50	4.326,6	18,83

Fuente: Instituto Nacional de Estadística (INE).

(1) Tasa de Actividad: % población activa/población >= 16 años.

(2) Tasa de Empleo: % población ocupada/población >= 16 años.

(3) Tasa de Paro: % población parada/población activa.

TASAS DE PARO POR COMUNIDADES AUTÓNOMAS

EPA IV TRIMESTRE 09

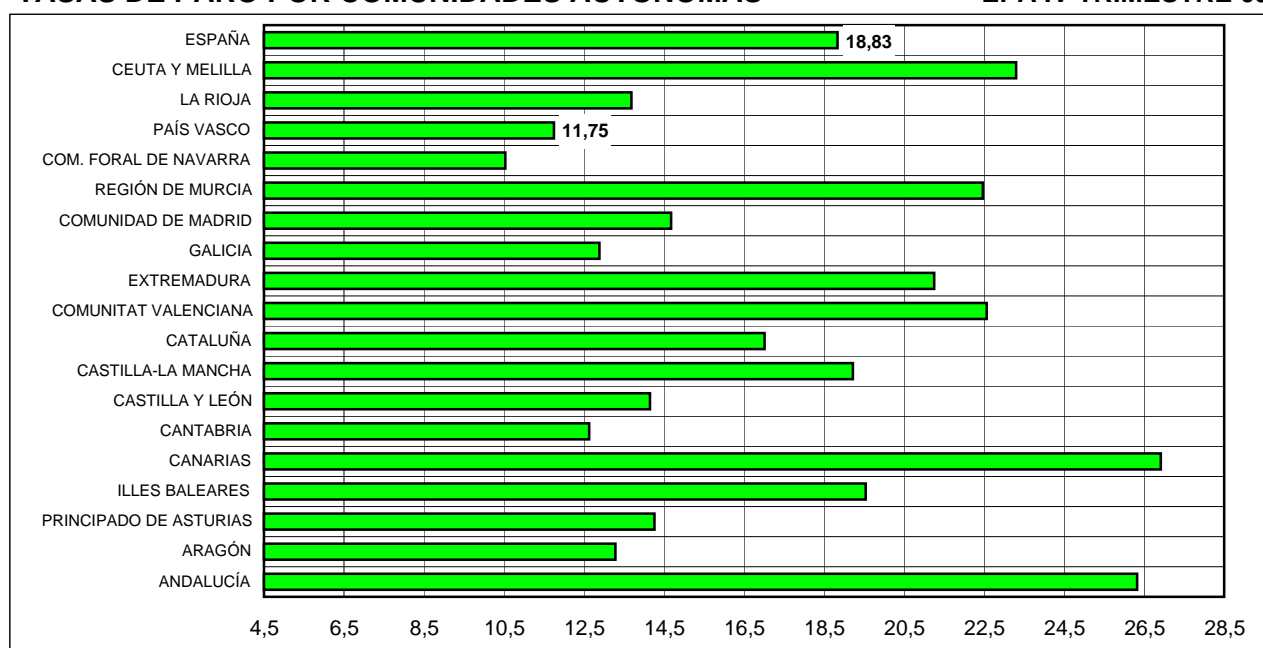

1.2 PARO REGISTRADO SPEE

En la estadística del Servicio Público de Empleo Estatal (antiguo INEM) el paro registrado se corresponde con las demandas de empleo pendientes de satisfacer el último día del mes en sus Oficinas de Empleo, excluyéndose las siguientes situaciones:

- trabajadores ocupados que solicitan un empleo para compatibilizarlo con el actual o cambiarlo por el que ocupan, así como las personas que están en suspensión o reducción de jornada por un expediente de regulación de empleo y los que están ocupados en trabajos de colaboración social,
- trabajadores sin disponibilidad inmediata para el trabajo o en situación incompatible con el mismo: jubilados, pensionistas de invalidez absoluta o gran invalidez, personas mayores de 65 años, trabajadores en situación de incapacidad laboral transitoria o baja médica, demandantes que están cumpliendo el servicio militar, estudiantes de enseñanza oficial reglada menores de 25 años,
- trabajadores que demanden exclusivamente un empleo de características específicas, los que solicitan un empleo a domicilio, por período inferior a tres meses o jornada semanal inferior a 20 horas, los que se inscriben en las Oficinas de Empleo como requisito previo para participar en un proceso de selección para un puesto de trabajo determinado y los que solicitan un empleo exclusivamente para el extranjero,
- trabajadores eventuales agrarios beneficiarios del subsidio especial por desempleo que están percibiéndolo o que, habiéndolo agotado, no haya transcurrido un período superior a un año desde el día del nacimiento del derecho.

PARO REGISTRADO POR SEXO Y EDAD SEGÚN TERRITORIOS HISTÓRICOS

DICIEMBRE 2009

SEXO Y EDAD	ÁLAVA		GUIPÚZCOA		VIZCAYA	
	nº parados	(1)	nº parados	(1)	nº parados	(1)
HOMBRES	9.741	34,0	19.250	38,3	36.094	31,2
MENORES DE 25	1.143	22,4	2.073	23,5	4.081	23,9
RESTO DE EDADES	8.598	35,7	17.177	40,4	32.013	32,2
MUJERES	9.471	22,4	19.244	19,2	34.401	22,6
MENORES DE 25	745	36,2	1.277	34,8	2.533	35,1
RESTO DE EDADES	8.726	21,4	17.967	18,2	31.868	21,7
TOTAL PARADOS	19.212	28,0	38.494	28,1	70.495	26,9

Fuente: Servicio Público de Empleo Estatal. Mº Trabajo e Inmigración.

Datos provisionales

(1) % variación respecto al mismo período del año anterior.

EVOLUCION MENSUAL PARO REGISTRADO

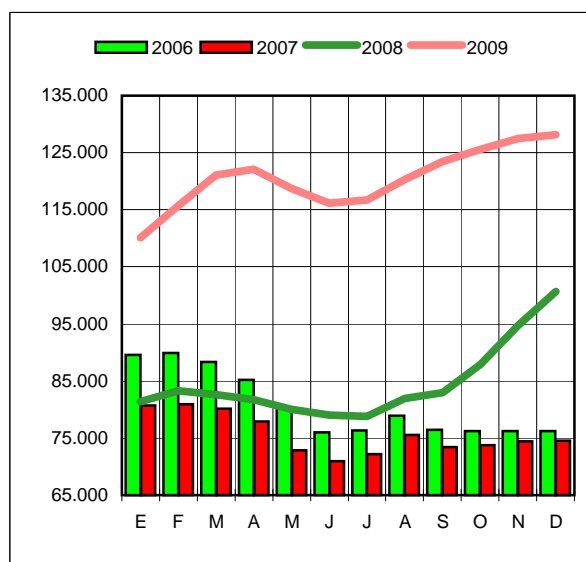

PAÍS VASCO

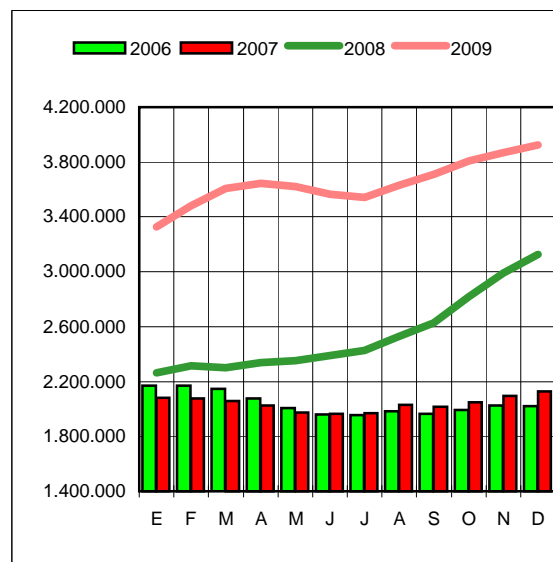

ESPAÑA

EVOLUCIÓN DEL PARO REGISTRADO POR TERRITORIOS HISTÓRICOS

MES DE DICIEMBRE

AÑOS	ÁLAVA		GUIPÚZCOA		VIZCAYA	
	nº parados	(1)	nº parados	(1)	nº parados	(1)
2004	9.596	3,6	20.248	-6,3	41.778	-4,9
2005	11.074	15,4	24.401	20,5	47.915	14,7
2006	10.562	-4,6	23.463	-3,8	42.178	-12,0
2007	10.499	-0,6	22.932	-2,3	41.151	-2,4
2008	15.008	42,9	30.059	31,1	55.570	35,0
2009	19.212	28,0	38.494	28,1	70.495	26,9

Fuente: Servicio Público de Empleo Estatal. Mº Trabajo e Inmigración.

Datos provisionales

(1) % variación respecto al mismo período del año anterior.

PARO REGISTRADO POR SEXO Y EDAD EN EL PAÍS VASCO Y ESPAÑA

DICIEMBRE 2009

SEXO Y EDAD	PAÍS VASCO		ESPAÑA		% P.V.
	nº parados	(1)	nº parados	(1)	ESPAÑA
HOMBRES	65.085	33,7	2.012.536	27,7	3,2
MENORES DE 25	7.297	23,6	257.982	12,7	2,8
RESTO DE EDADES	57.788	35,1	1.754.554	30,2	3,3
MUJERES	63.116	21,5	1.911.067	23,1	3,3
MENORES DE 25	4.555	35,2	188.787	20,9	2,4
RESTO DE EDADES	58.561	20,6	1.722.280	23,3	3,4
TOTAL PARADOS	128.201	27,4	3.923.603	25,4	3,3

Fuente: Servicio Público de Empleo Estatal. Mº Trabajo e Inmigración.

Datos provisionales

(1) % variación respecto al mismo período del año anterior.

PARO REGISTRADO POR SEXO Y EDAD. DICIEMBRE 2009

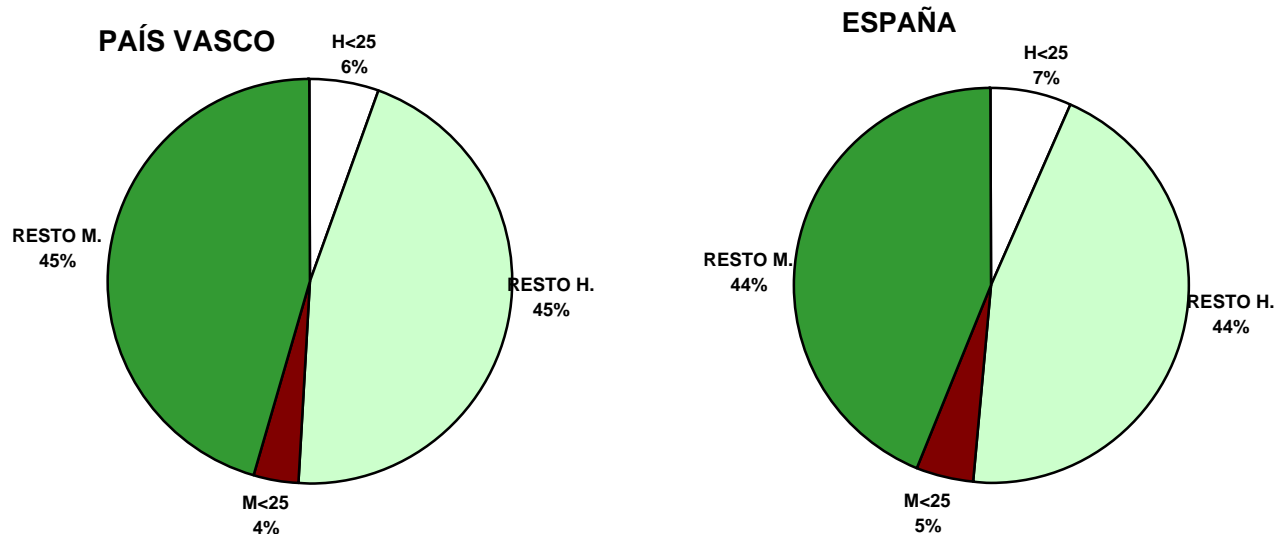

EVOLUCIÓN DEL PARO REGISTRADO EN EL PAÍS VASCO Y ESPAÑA

MES DE DICIEMBRE

AÑOS	PAÍS VASCO		ESPAÑA		% P.V.
	nº parados	(1)	nº parados	(1)	ESPAÑA
2004	71.622	-4,2	1.670.290	-2,4	4,3
2005	83.390	16,4	2.102.937	25,9	4,0
2006	76.203	-8,6	2.022.873	-3,8	3,8
2007	74.582	-2,1	2.129.547	5,3	3,5
2008	100.637	34,9	3.128.963	46,9	3,2
2009	128.201	27,4	3.923.603	25,4	3,3

Fuente: Servicio Público de Empleo Estatal. Mº Trabajo e Inmigración.

Datos provisionales

(1) % variación respecto al mismo período del año anterior.

EVOLUCIÓN PARO INEM. PAÍS VASCO POR SEXO Y EDAD.

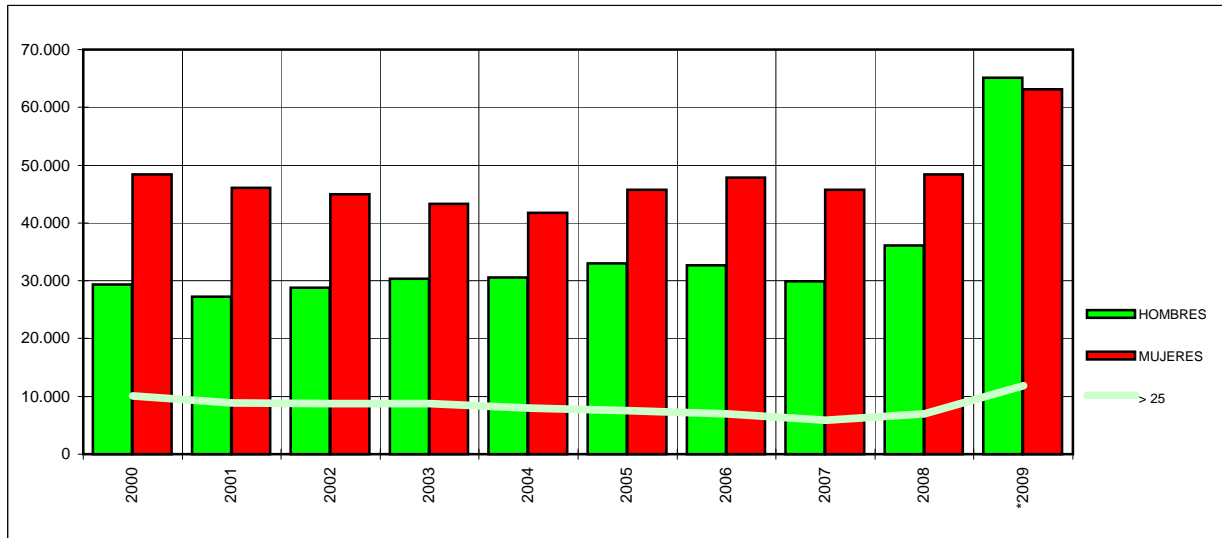

EVOLUCIÓN DEL PARO REGISTRADO POR SEXO Y EDAD

AÑOS	PAIS VASCO				ESPAÑA			
	HOMBRES	MUJERES	TOTAL	> 25 AÑOS	HOMBRES	MUJERES	TOTAL	> 25 AÑOS
2002	28.833	44.985	73.818	8.784	656.390	965.100	1.621.490	262.691
2003	30.327	43.355	73.682	8.706	672.281	985.301	1.657.582	263.104
2004	30.549	41.800	72.349	8.013	674.782	995.801	1.670.583	246.396
2005	32.967	45.797	78.764	7.517	758.417	1.161.081	1.919.498	256.460
2006	32.722	47.822	80.544	7.028	788.185	1.251.229	2.039.414	255.565
2007	29.885	45.744	75.629	5.830	791.819	1.247.185	2.039.004	238.579
2008	36.141	48.441	84.582	7.004	1.146.945	1.392.995	2.539.940	304.647
2009*	65.085	63.116	128.201	11.852	2.012.536	1.911.067	3.923.603	446.769

* DICIEMBRE 2009

MEDIAS ANUALES

EVOLUCIÓN PARO INEM. ESPAÑA POR SEXO Y EDAD

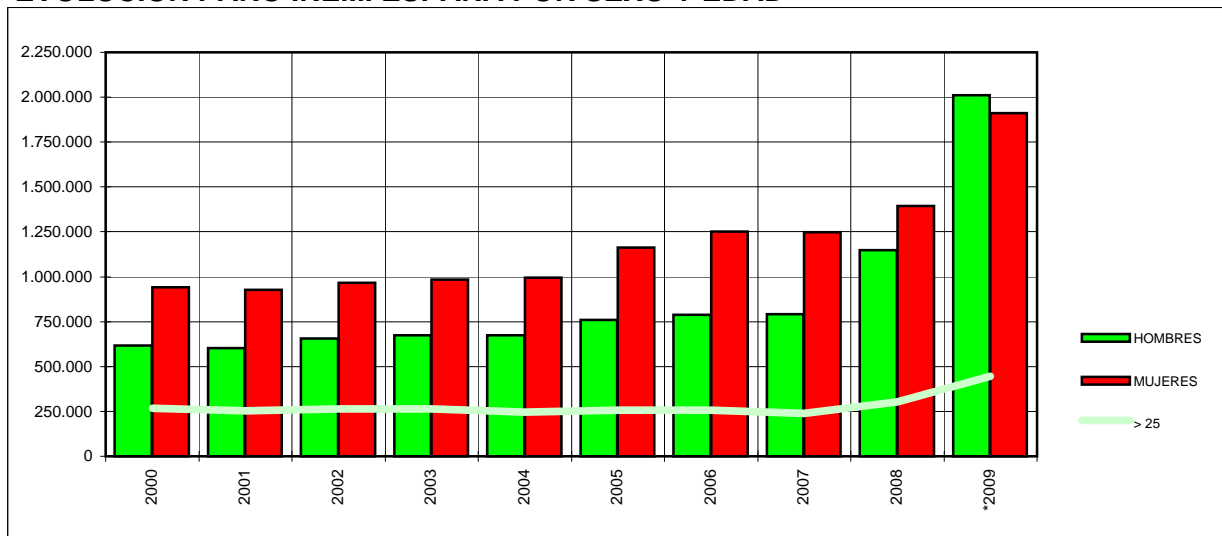

Medias anuales, excepto el último año

DICIEMBRE 2009 *

PARO REGISTRADO POR SECTORES DE ACTIVIDAD SEGÚN TERRITORIOS HISTÓRICOS

DICIEMBRE 2009

SECTORES	ÁLAVA		GUIPÚZCOA		VIZCAYA	
	nº parados	(1)	nº parados	(1)	nº parados	(1)
AGRICULTURA	293	35,0	293	9,7	667	6,4
INDUSTRIA	3.727	39,4	9.470	30,8	11.870	31,6
CONSTRUCCIÓN	2.470	34,5	3.688	38,5	10.287	27,9
SERVICIOS	11.974	24,0	23.321	25,8	42.802	24,9
SIN EMPLEO ANTERIOR	748	19,3	1.722	27,6	4.869	34,4
TOTAL	19.212	28,0	38.494	28,1	70.495	26,9

Fuente: Servicio Público de Empleo Estatal. Mº Trabajo e Inmigración.

Datos provisionales

(1) % variación respecto al mismo período del año anterior.

EVOLUCIÓN DEL PARO INEM PAÍS VASCO POR SECTORES DE ACTIVIDAD

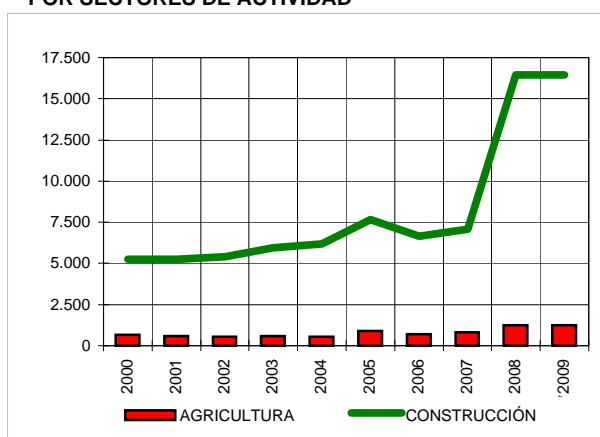

La estructura por sectores del paro registrado en el País Vasco se diferencia de la de España en el mayor peso que representan los parados en la industria y los servicios, y el menor porcentaje de parados en los sectores agrario y construcción.

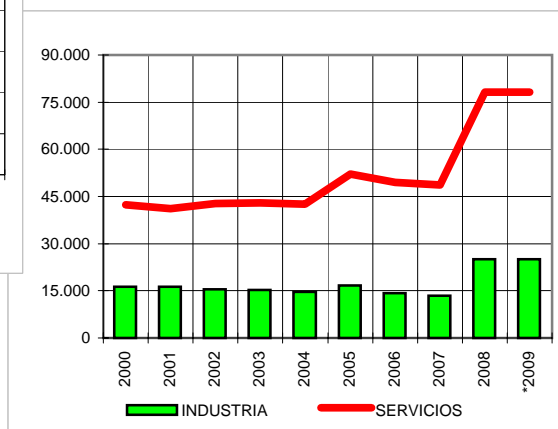

PARO REGISTRADO POR SECTORES DE ACTIVIDAD EN EL PAÍS VASCO Y ESPAÑA

DICIEMBRE 2009

SECTORES	PAÍS VASCO		ESPAÑA		% P.V.
	nº parados	(1)	nº parados	(1)	ESPAÑA
AGRICULTURA	1.253	12,8	106.133	4,7	1,2
INDUSTRIA	25.067	32,4	508.802	27,2	4,9
CONSTRUCCIÓN	16.445	31,1	781.724	32,3	2,1
SERVICIOS	78.097	25,0	2.241.065	26,2	3,5
SIN EMPLEO ANTERIOR	7.339	31,1	285.879	9,5	2,6
TOTAL	128.201	27,4	3.923.603	25,4	3,3

Fuente: Servicio Público de Empleo Estatal. Mº Trabajo e Inmigración.

Datos provisionales

(1) % variación respecto al mismo período del año anterior.

1.3

CONTRATOS REGISTRADOS OFICINAS INEM

Un contrato de trabajo es un acuerdo entre empresario y trabajador por el que éste se obliga a prestar determinados servicios por cuenta del empresario y bajo su dirección a cambio de una retribución. A pesar de haberse eliminado la obligación del empresario de contratar a través del Servicio Público de Empleo, se mantiene la obligación posterior de registrar los contratos de trabajo o de notificar las contrataciones.

Los contratos se dividen en distintos tipos:

- Contratos indefinidos, entre los que encontramos los siguientes: Ordinario indefinido, de Fomento de la contratación, para Jóvenes menores de 30 años, para Parados de larga duración, para mayores de 45 años, etc.
- Contratos formativos: entre lo que tenemos los de Trabajo para la Formación y en los de Prácticas.
- Contratos de duración determinada: De obra o servicio determinado, Eventual circunstancias de la producción y de Interinidad.
- Contratos a tiempo parcial: Fijo discontinuo, contrato de relevo.
- Contratos de trabajadores Minusválidos: Indefinido, temporal, para la formación y para prácticas.
- Otros contratos: De sustitución por anticipación de jubilación, de trabajo a domicilio, de trabajo en grupo.

Se contabilizan también los contratos convertidos en indefinidos y los de adscripción en colaboración social.

CONTRATOS REGISTRADOS EN EL SERVICIO PÚBLICO DE EMPLEO ESTATAL POR TERRITORIOS HISTÓRICOS

ENERO-DICIEMBRE 2009

TIPOS DE CONTRATOS	ÁLAVA		GUIPÚZCOA		VIZCAYA	
	número	(1)	número	(1)	número	(1)
INDEFINIDO ORDINARIO	3.153	-36,3	6.697	-27,7	12.097	-28,1
INDEFINIDO FOMENTO EMPLEO	1.071	-31,6	2.149	-24,0	4.156	-27,8
MINUSVÁLIDOS	33	-38,9	67	-30,9	133	-14,2
OBRA O SERVICIO	31.832	-17,5	57.234	-8,9	121.779	-21,2
EVENTUAL CIRCUNST. PRODUCCIÓN	47.463	-22,8	74.538	-25,6	115.173	-21,8
INTERINIDAD	21.748	-5,4	46.863	-7,9	91.493	-1,4
TEMPORAL MINUSVÁLIDOS	112	-30,0	257	-19,4	335	-17,1
RELEVO	750	-35,0	1.068	-40,2	1.644	-30,3
JUBILACIÓN PARCIAL	777	-16,2	1.226	-21,0	2.139	-3,4
SUSTITUCIÓN JUBILACIÓN 64 AÑOS	12	50,0	12	-7,7	36	33,3
PRÁCTICAS	483	-47,2	1.227	-40,8	1.739	-42,5
FORMACIÓN	222	-20,7	483	6,2	679	-32,8
OTROS CONTRATOS	302	-9,0	270	-8,5	663	-25,3
CONTRATOS INICIALES	107.958	-19,1	192.091	-17,4	352.066	-17,6
CONVERTIDOS EN INDEFINIDOS	4.032	-28,2	6.874	-30,1	10.904	-23,5
ADSC. COLABORACIÓN SOCIAL	0		6		76	
TOTAL CONTRATOS	111.990	-19,4	198.965	-17,9	362.970	-17,8

Fuente: Servicio Público de Empleo Estatal. Mº Trabajo e Inmigración.

(1) % Variación respecto al mismo período del año anterior.

EVOLUCIÓN MENSUAL DE LOS CONTRATOS. PAÍS VASCO

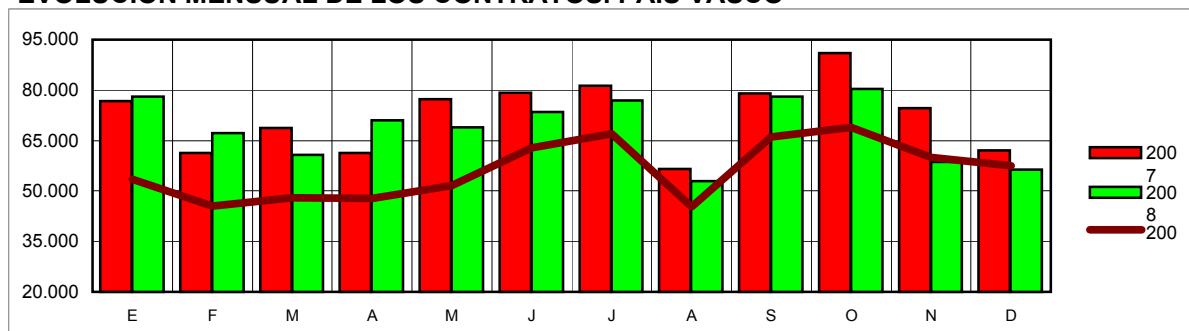

EVOLUCIÓN DE LOS CONTRATOS REGISTRADOS POR TERRITORIOS HISTÓRICOS

AÑOS	ÁLAVA		GUIPÚZCOA		VIZCAYA	
	número	(1)	número	(1)	número	(1)
2003	117.730	10,9	203.424	0,2	397.365	-0,4
2004	125.402	6,5	226.256	11,2	412.840	3,9
2005	128.078	2,1	229.447	1,4	421.794	2,2
2006	130.038	1,5	236.121	2,9	437.437	3,7
2007	139.408	7,2	236.936	0,3	460.115	5,2
2008	133.414	-4,3	232.590	-1,8	427.166	-7,2
*2009	107.958	-19,1	192.091	-17,4	352.066	-17,6

Fuente: Servicio Público de Empleo Estatal. Mº Trabajo e Inmigración.

ENERO-DICIEMBRE 2009 *

(1) % Variación respecto al mismo período del año anterior.

CONTRATOS REGISTRADOS EN EL SERVICIO PÚBLICO DE EMPLEO ESTATAL EN EL PAÍS VASCO Y ESPAÑA

ENERO-DICIEMBRE 2009

TIPOS DE CONTRATOS	PAÍS VASCO		ESPAÑA (*)		% P.V.
	número	(1)	número	(1)	ESPAÑA
INDEFINIDO ORDINARIO	21.947	-29,3	602.804	-31,2	3,6
INDEFINIDO FOMENTO EMPLEO	7.376	-27,3	181.217	-23,3	4,1
MINUSVÁLIDOS	233	-23,9	7.966	-23,6	2,9
OBRA O SERVICIO	210.845	-17,6	5.469.156	-11,7	3,9
EVENTUAL CIRCUNST. PRODUCCIÓN	237.174	-23,2	5.465.298	-17,7	4,3
INTERINIDAD	160.104	-3,9	1.502.009	-2,2	10,7
TEMPORAL MINUSVÁLIDOS	704	-20,3	13.135	-14,3	5,4
RELEVO	3.462	-34,7	34.162	-16,0	10,1
JUBILACIÓN PARCIAL	4.142	-11,7	36.518	-1,0	11,3
SUSTITUCIÓN JUBILACIÓN 64 AÑOS	60	25,0	2.120	3,7	2,8
PRÁCTICAS	3.449	-42,6	43.289	-31,1	8,0
FORMACIÓN	1.384	-20,7	61.527	-22,1	2,2
OTROS CONTRATOS	1.235	-18,5	82.209	-8,6	1,5
CONTRATOS INICIALES	652.115	-17,8	13.501.410	-14,7	4,8
CONVERTIDOS EN INDEFINIDOS	21.810	-26,5	520.427	-33,3	4,2
ADSC. COLABORACIÓN SOCIAL	82	18,8	4.558	-12,1	1,8
TOTAL CONTRATOS	673.925	-18,1	14.021.837	-15,6	4,8

Fuente: Servicio Público de Empleo Estatal. Mº Trabajo e Inmigración.

(1) %Variación respecto al mismo período del año anterior.

EVOLUCIÓN MENSUAL DE LOS CONTRATOS. ESPAÑA

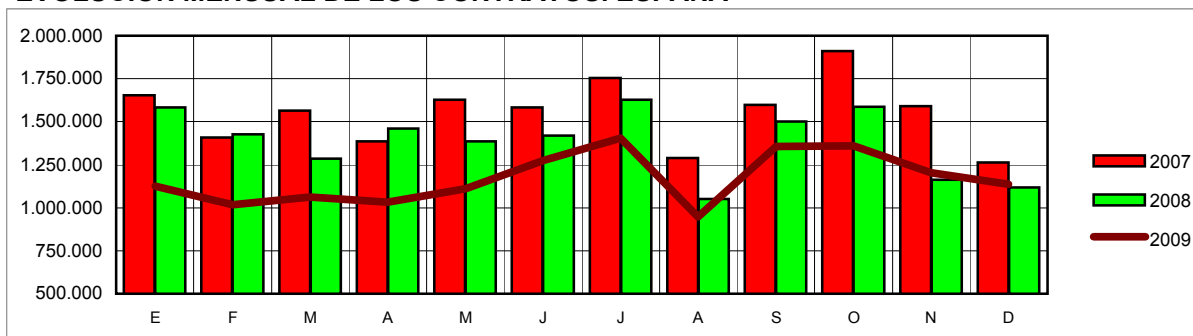

EVOLUCIÓN DE LOS CONTRATOS REGISTRADOS EN EL PAÍS VASCO Y ESPAÑA

AÑOS	PAÍS VASCO		ESPAÑA		%P.V.
	número	(1)	número	(1)	ESPAÑA
2003	718.519	6,4	14.114.240	-0,5	5,1
2004	764.498	6,4	15.737.340	11,5	4,9
2005	779.319	1,9	16.464.882	4,6	4,7
2006	803.596	3,1	17.377.287	5,5	4,6
2007	836.459	4,1	17.719.898	2,0	4,7
2008	793.170	-5,2	15.821.537	-10,7	5,0
* 2009	652.115	-17,8	13.501.410	-14,7	4,8

Fuente: Servicio Público de Empleo Estatal. Mº Trabajo e Inmigración.

ENERO-DICIEMBRE 2009 *

(1) % Variación respecto al mismo período del año anterior.

1.4

PRESTACIONES POR DESEMPLEO

Las prestaciones por desempleo protegen a quienes pudiendo o queriendo trabajar pierden su empleo de forma temporal o definitiva o ven reducida en parte sustancial su jornada laboral con la correspondiente pérdida o reducción análoga de salarios.

Puede distinguirse entre prestaciones de nivel contributivo (por desempleo total o parcial) y las de nivel asistencial (subsidio por desempleo y subsidio para los trabajadores eventuales del Régimen Especial Agrario, sólo en Andalucía y Extremadura).

Las del nivel contributivo requieren la cotización previa del trabajador a la Seguridad Social por esta contingencia. Se financian por las cuotas de trabajadores, empresarios y aportación del Estado.

El nivel asistencial, subsidio por desempleo, consta de una prestación económica y el abono a la Seguridad Social de la cotización correspondiente. Tienen derecho al subsidio por desempleo los trabajadores que se encuentren en cualquiera de las siguientes situaciones:

- trabajadores que han agotado la prestación contributiva y tienen responsabilidades familiares,
- trabajadores mayores de 45 años que han agotado prestación por desempleo de al menos 12 meses y no tienen responsabilidades familiares,
- trabajadores emigrantes retornados,
- trabajadores que, al producirse la situación legal de desempleo, no han cubierto el período mínimo de cotización para acceder a una prestación contributiva,
- liberados de prisión,
- trabajadores declarados plenamente capaces o inválidos parciales como consecuencia de expedientes de revisión por mejoría de una situación de gran invalidez, invalidez permanente absoluta o total para la profesión habitual.

PRESTACIONES POR DESEMPLEO**DICIEMBRE 2009**

	ÁLAVA	(1)	GUIPÚZCOA	(1)	VIZCAYA	(1)
TOTAL BENEFICIARIOS	13.097	33,4	27.785	35,4	44.748	31,7
PREST. CONTRIBUTIVA	8.672	15,8	18.364	24,8	29.520	18,3
SUBSIDIO	4.312	90,4	8.992	63,6	14.498	70,5
RENDA ACTIVA REINS+OTROS*	113	91,5	429	39,7	730	40,9
TASA DE COBERTURA (2)	68,17		72,18		63,48	
PRESTACIÓN MENSUAL (Miles €)	17.838	48,0	35.454	43,1	52.338	29,7
ACUMULADO DEL AÑO (Miles €)	201.373	85,8	400.409	72,4	615.757	60,5
* GASTO MEDIO/BENEFICIARIO (€/mes)	1.362,0	10,9	1.276,0	5,7	1.169,6	-1,5

Fuente: Servicio Público de Empleo Estatal. Mº de Trabajo e Inmigración.

Datos provisionales

(1) % Variación respecto al mismo período del año anterior.

(2) Relación entre número de beneficiarios y el total de parados registrados.

* Para España incluye también Subsidio Eventuales Agrarios

El gasto destinado a las prestaciones de los desempleados con derecho a la misma en el País Vasco en el año 2009 ascendió a 1.218 millones de euros. En el mes de diciembre el gasto medio por beneficiario fue de 1.233,6 euros.

La tasa de cobertura bruta (beneficiarios por desempleo entre el paro total registrado) en este mes fue del 66,79%.

En nuestra Comunidad Autónoma, el porcentaje de las prestaciones contributivas sobre el total de las de desempleo es del 67%, siendo las de subsidio del 32% y apenas un 1% las de renta activa de reinserción.

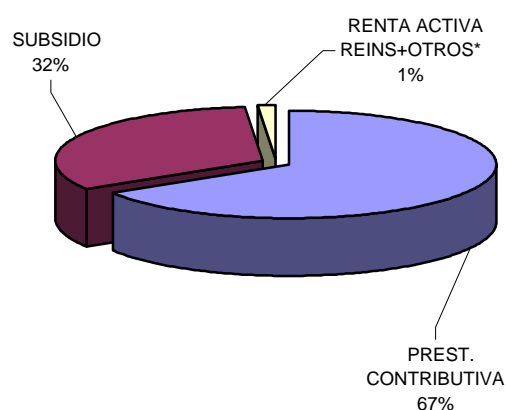
DISTRIBUCIÓN DE BENEFICIARIOS DEL PAÍS VASCO**PRESTACIONES POR DESEMPLEO****DICIEMBRE 2009**

	PAÍS VASCO	(1)	ESPAÑA	(1)	%P.VASCO/ESPAÑA
TOTAL BENEFICIARIOS	85.630	33,2	3.034.712	30,9	2,82
PREST. CONTRIBUTIVA	56.556	19,9	1.638.618	8,6	3,45
SUBSIDIO	27.802	70,9	1.132.813	98,1	2,45
RENDA ACTIVA REINS+OTROS*	1.272	43,9	263.281	10,6	0,48
TASA DE COBERTURA (2)	66,79		77,35		
PRESTACIÓN MENSUAL (Miles €)	105.630	36,9	2.772.136	20,9	3,81
ACUMULADO DEL AÑO (Miles €)	1.217.539	68,1	31.462.553	49,5	3,87
* GASTO MEDIO/BENEFICIARIO (€/m€)	1.233,6	2,8	963,3	-2,6	128

Fuente: Servicio Público de Empleo Estatal. Mº de Trabajo e Inmigración.

Datos provisionales

(1) % Variación respecto al mismo período del año anterior.

(2) Relación entre número de beneficiarios y el total de parados registrados.

* Para España incluye también Subsidio Eventuales Agrarios

EVOLUCIÓN DE LOS BENEFICIARIOS POR TERRITORIOS

AÑO	ÁLAVA	(1)	GUIPÚZCOA	(1)	VIZCAYA	(1)
2000	5.000	-3,8	10.200	-6,4	21.500	-4,4
2001	5.000	0,0	11.000	7,8	21.000	-2,3
2002	5.600	12,0	12.200	10,9	22.200	5,7
2003	5.500	-1,8	12.600	3,3	23.000	3,6
2004	5.400	-1,8	13.400	6,3	24.200	5,2
2005	6.100	13,0	13.800	3,0	24.600	1,7
2006	6.300	3,3	14.300	3,6	24.300	-1,2
2007	6.400	1,6	14.500	1,4	24.200	-0,4
2008	7.500	17,2	16.600	14,5	27.700	14,5
*2009	13.097	33,4	27.785	35,4	44.748	31,7

Fuente: Servicio Público de Empleo Estatal. Mº de Trabajo e Inmigración.
Medias anuales excepto el último año.

Datos provisionales
DICIEMBRE 2009 *

(1) % Variación respecto al mismo período del año anterior.

EVOLUCIÓN DE LOS BENEFICIARIOS DEL PAÍS VASCO

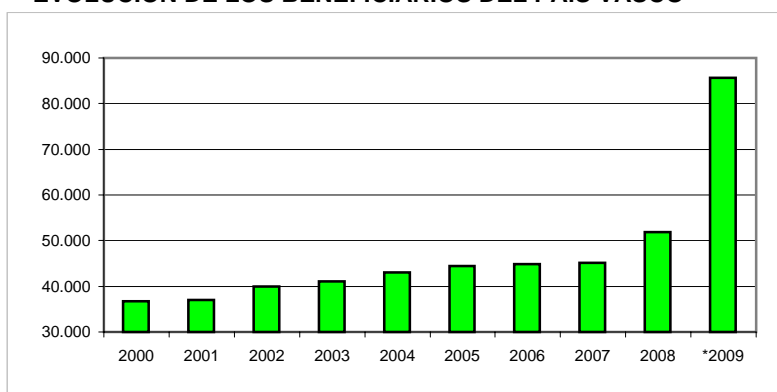

En diciembre de 2009 las personas que perciben prestaciones por desempleo en nuestra Comunidad subieron un 33,2% respecto al mismo mes de 2008. Para España este incremento fue del 24,1%

Los beneficiarios de desempleo del País Vasco representan el 3% del total nacional.

EVOLUCIÓN DE LOS BENEFICIARIOS PAÍS VASCO Y ESPAÑA

AÑO	PAÍS VASCO	(1)	ESPAÑA	(1)	% País Vasco / España
2000	36.700	0,8	1.042.700	-0,9	3,5
2001	37.000	0,8	1.099.600	5,5	3,4
2002	40.000	8,1	1.195.400	8,7	3,3
2003	41.100	2,8	1.206.700	0,9	3,4
2004	43.000	4,6	1.262.400	4,6	3,4
2005	44.500	3,5	1.295.200	2,6	3,4
2006	44.900	0,9	1.330.400	2,7	3,4
2007	45.100	0,4	1.421.500	6,8	3,2
2008	51.800	14,9	1.814.632	27,7	2,9
*2009	85.630	33,2	2.877.872	24,1	3,0

Fuente: Servicio Público de Empleo Estatal. Mº de Trabajo e Inmigración.
Medias anuales excepto el último año.

Datos provisionales
DICIEMBRE 2009 *

(1) % Variación respecto al mismo período del año anterior.

IMPORTE DE LAS PRESTACIONES POR DESEMPLEO POR TERRITORIOS

		Miles de €					
AÑO	ÁLAVA	(1)	GUIPÚZCOA	(1)	VIZCAYA	(1)	
2000	54.356	2,6	116.476	-1,3	221.791	2,0	
2001	56.843	4,6	128.545	10,4	224.178	1,1	
2002	68.067	19,7	143.187	11,4	244.424	9,0	
2003	73.609	8,1	156.427	9,2	266.315	9,0	
2004	73.267	-0,5	166.514	6,4	302.721	13,7	
2005	84.644	15,5	172.439	3,6	315.215	4,1	
2006	90.643	7,1	188.655	9,4	319.335	1,3	
2007	88.397	-2,5	191.077	1,3	315.065	-1,3	
2008	103.219	16,8	222.496	16,4	366.750	16,4	
*2009	201.373	85,8	400.409	72,4	615.757	60,5	

Fuente: Servicio Público de Empleo Estatal. Mº de Trabajo e Inmigración.
(1) % Variación respecto al mismo período del año anterior.

Datos provisionales
ENERO-DICIEMBRE 2009 *

PARTICIPACIÓN DEL PAÍS VASCO EN EL TOTAL NACIONAL

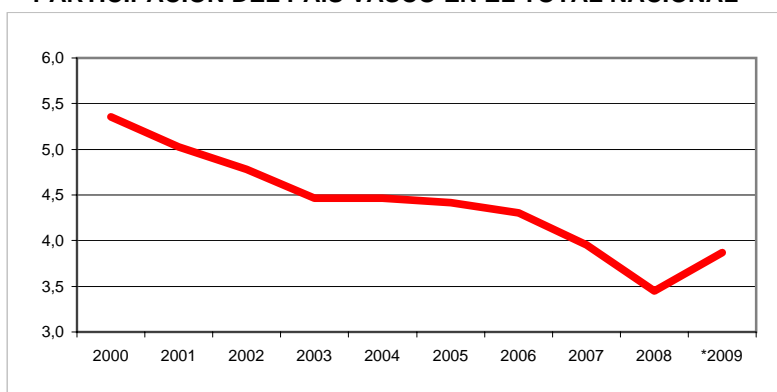

Para España, el gasto en prestaciones por desempleo en el año 2009 ascendió a 31.463 millones de euros, siendo el gasto medio por beneficiario en el mes de diciembre de 963,3 euros.

El gasto por prestaciones de nuestra Comunidad representa el 3,9% del gasto total de nuestro país.

IMPORTE DE LAS PRESTACIONES POR DESEMPLEO PAÍS VASCO Y ESPAÑA

		Miles de €				
AÑO	PAÍS VASCO	(1)	ESPAÑA	(1)	% País Vasco / España	
2000	392.623	4,3	7.333.742	2,7	5,4	
2001	409.566	4,3	8.150.790	11,1	5,0	
2002	455.678	11,3	9.531.808	16,9	4,8	
2003	496.351	8,9	11.124.702	16,7	4,5	
2004	542.502	9,3	12.149.997	9,2	4,5	
2005	572.298	5,5	12.965.436	6,7	4,4	
2006	598.633	4,6	13.910.095	7,3	4,3	
2007	594.539	-0,7	15.028.403	8,0	4,0	
2008	692.465	16,5	20.070.717	33,6	3,5	
*2009	1.217.539	68,1	31.462.553	49,5	3,9	

Fuente: Servicio Público de Empleo Estatal. Mº de Trabajo e Inmigración.
(1) % Variación respecto al mismo período del año anterior.

Datos provisionales
ENERO-DICIEMBRE 2009 *

BENEFICIARIOS Y PRESTACIONES POR DESEMPLEO POR COMUNIDAD AUTÓNOMA

DICIEMBRE 2009

COMUNIDAD AUTÓNOMA	BENEFICIARIOS	GASTO MENSUAL	GASTO/BENEFICIARIO	
	número	Miles €	euros/mes	(1)
ANDALUCÍA	739.144	538.650	728,7	79,8
ARAGÓN	68.653	70.174	1.022,2	111,9
PRINCIPADO DE ASTURIAS	55.158	50.540	916,3	100,3
ILLES BALEARES	101.387	104.356	1.029,3	112,7
CANARIAS	181.786	137.796	758,0	83,0
CANTABRIA	29.922	28.543	953,9	104,4
CASTILLA Y LEÓN	129.040	112.823	874,3	95,7
CASTILLA-LA MANCHA	114.448	109.910	960,3	105,1
CATALUÑA	483.393	510.745	1.056,6	115,7
COMUNITAT VALENCIANA	331.151	317.239	958,0	104,9
EXTREMADURA	100.619	65.617	652,1	71,4
GALICIA	151.828	130.845	861,8	94,3
COMUNIDAD DE MADRID	320.300	347.065	1.083,6	118,6
REGIÓN DE MURCIA	85.813	84.704	987,1	108,1
COM. FORAL DE NAVARRA	31.662	35.057	1.107,2	121,2
PAÍS VASCO	85.630	105.630	1.233,6	135,0
LA RIOJA	16.218	16.908	1.042,5	114,1
CEUTA Y MELILLA	8.560	5.534	646,5	70,8
TOTAL NACIONAL	3.034.712	2.772.136	913,5	100,0

Fuente: Servicio Público de Empleo Estatal. Mº de Trabajo e Inmigración.

Datos provisionales

(1) Porcentaje sobre el total nacional

GASTO MEDIO POR BENEFICIARIO PORCENTAJE SOBRE EL TOTAL NACIONAL

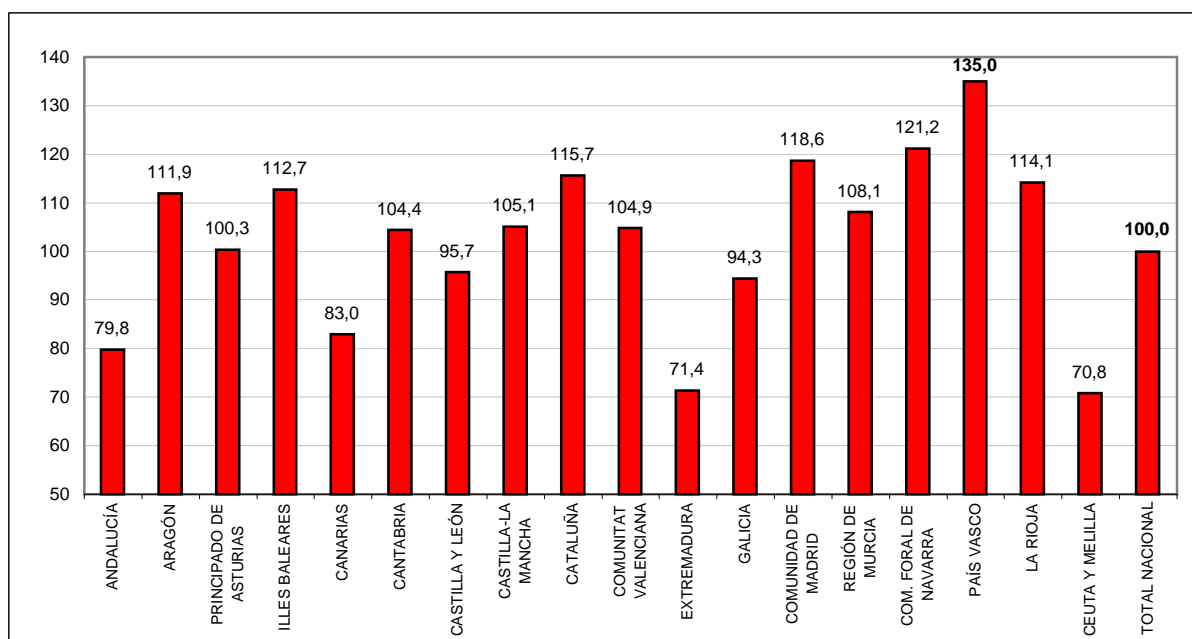

1.5 FONDO DE GARANTÍA SALARIAL

El Fondo de Garantía Salarial (FOGASA) es un Organismo Autónomo dependiente del Ministerio de Trabajo e Inmigración que garantiza a los trabajadores la percepción de sus salarios e indemnizaciones por extinción de la relación laboral.

Así, se garantiza el abono de al menos una parte de los salarios pendientes de pago por declaración de insolvencia, suspensión de pagos, quiebra o concurso de acreedores. Asimismo se garantiza el abono a los trabajadores de las indemnizaciones reconocidas en Sentencia o Resolución de la Audiencia Laboral por despido, extinción de los contratos de trabajo por voluntad del trabajador mediando causa justa, expediente de regulación de empleo por causas tecnológicas, económicas o de fuerza mayor, en los supuestos de insolvencia, suspensión de pagos, quiebra o concurso de acreedores de la empresa.

El FOGASA se financia con las cotizaciones por esta contingencia a cargo exclusivo de la empresa, cuyo tipo es actualmente el 0,4%. La base de cotización sobre la que se aplica este porcentaje es la misma que se establece para el cálculo de la cotización correspondiente a las contingencias de accidentes de trabajo, enfermedad profesional y desempleo.

Las prestaciones concedidas por el FOGASA se refieren a cantidades autorizadas en cada mes, aunque pudieran ser satisfechas en otros posteriores.

Estas prestaciones, así como el número de empresas y trabajadores afectados evolucionan siguiendo una trayectoria íntimamente relacionada con la posición cíclica en que se encuentra nuestra economía.

Lógicamente, en una coyuntura económica expansiva estos indicadores se mueven a la baja. Por el contrario, situaciones de depresión o estancamiento económico generan dificultades en las empresas, que en última instancia se trasladan al empleo, incrementándose habitualmente el pago de prestaciones reconocidas por el FOGASA.

FOGASA SEGÚN TERRITORIOS

ENERO-DICIEMBRE 2009 *

TERRITORIOS	EMPRESAS		TRABAJADORES		PRESTACIONES	
	número	(1)	personas	(1)	miles €	(1)
ÁLAVA	911	215,2	2.550	121,7	10.736,8	88,6
GUIPÚZCOA	1.226	154,4	3.637	100,1	23.149,4	114,6
VIZCAYA	2.650	146,7	12.180	124,1	55.365,6	136,2
PAÍS VASCO	4.787	159,5	18.367	118,6	89.251,8	123,6
ESPAÑA	70.823	153,6	174.215	92,9	833.758,6	92,1
% PAÍS VASCO/ESPAÑA	6,8		10,5		10,7	

Fuente: Fondo de Garantía Salarial (FOGASA). Mº Trabajo e Inmigración

(1) % Variación respecto al mismo periodo del año anterior.

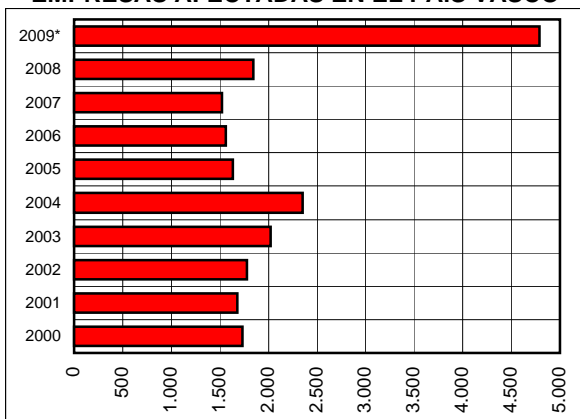
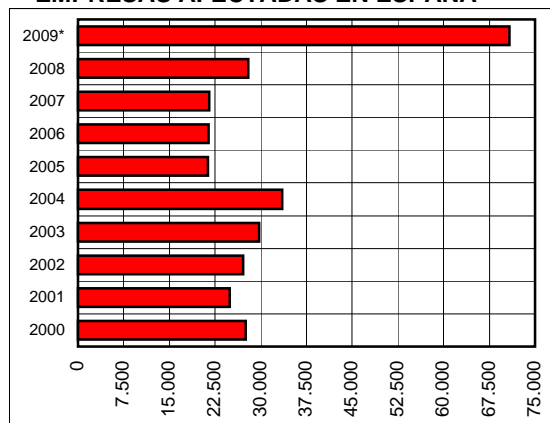
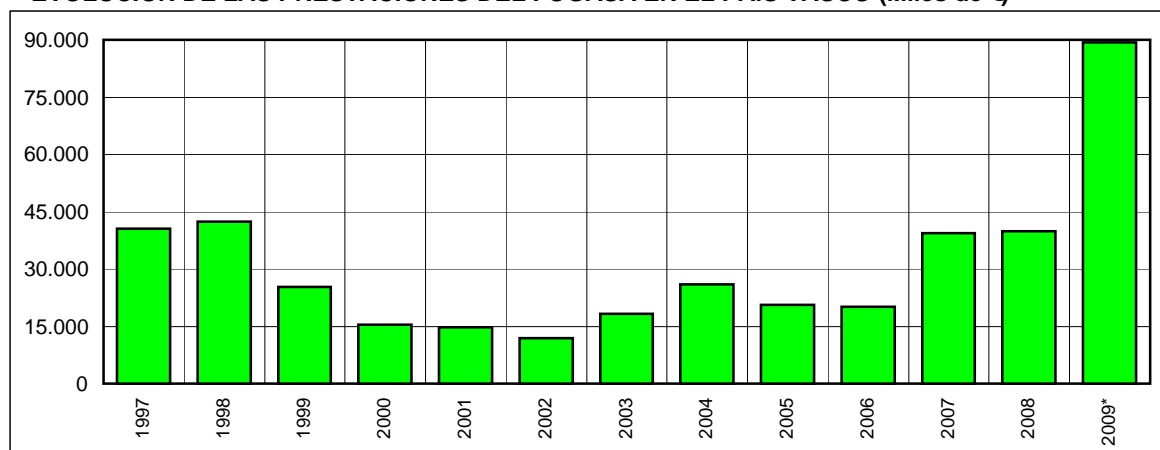
EMPRESAS AFECTADAS EN EL PAÍS VASCO**EMPRESAS AFECTADAS EN ESPAÑA****EVOLUCIÓN DE LAS PRESTACIONES DEL FOGASA EN EL PAÍS VASCO (Miles de €)**

En el País Vasco, en el año 2009 había 4.787 empresas acogidas al Fondo de Garantía Salarial, lo que supone un aumento del 159,5% respecto al año anterior, siendo 18.367 los trabajadores implicados (118,6% más). Las prestaciones, que han aumentado un 123,6%, ascienden a 89,3 millones de euros, cifra que representa el 10,7% de los pagos del FOGASA en el conjunto de España.

En España aumentan el número de empresas afectadas (153,6%), los trabajadores afectados (92,9%) y las prestaciones (92,1%).

TRABAJADORES AFECTADOS EN EL PAÍS VASCO

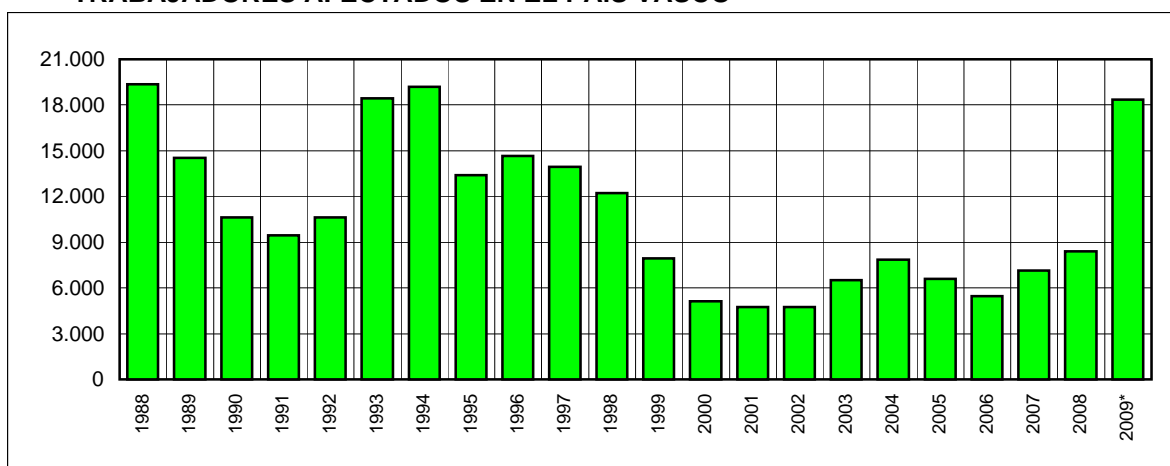

TRABAJADORES AFECTADOS EN ESPAÑA

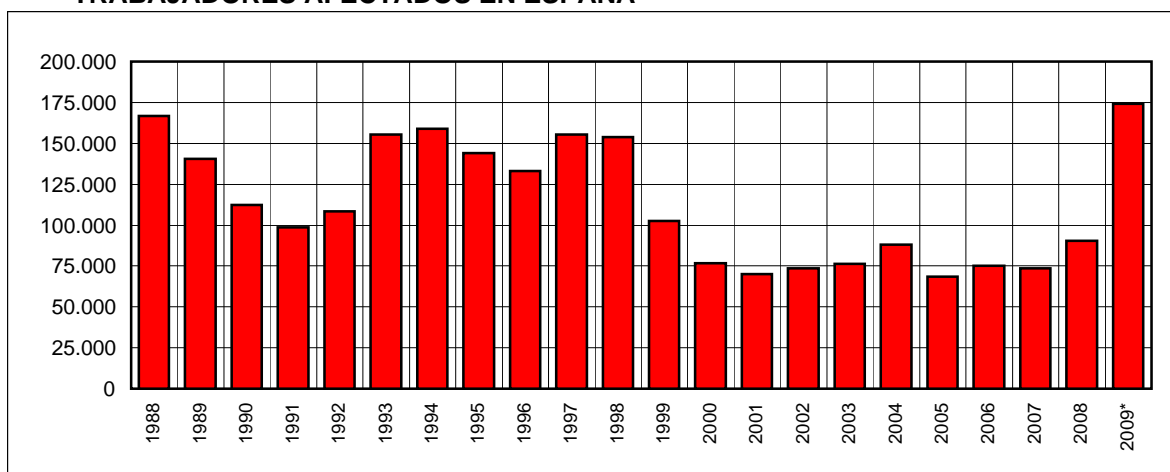

EVOLUCIÓN DEL FOGASA EN EL PAÍS VASCO Y ESPAÑA

ENERO-DICIEMBRE 2009 *

AÑOS	PAÍS VASCO			ESPAÑA			% P.V./ESPAÑA		
	EMPR.	TRAB.	PREST.	EMPR.	TRAB.	PREST.	EMPR.	TRAB.	PRES.
1997	2.307	13.947	40.642	31.788	155.495	479.743	7,26	8,97	8,47
1998	3.295	12.243	42.331	47.662	153.767	479.792	6,91	7,96	8,82
1999	2.225	7.956	25.267	33.271	102.403	331.242	6,69	7,77	7,63
2000	1.733	5.126	15.374	27.472	76.827	228.823	6,31	6,67	6,72
2001	1.682	4.758	14.743	24.915	70.237	214.844	6,75	6,77	6,86
2002	1.778	4.759	11.929	27.124	73.538	220.006	6,56	6,47	5,42
2003	2.021	6.513	18.309	29.712	76.260	220.597	6,80	8,54	8,30
2004	2.354	7.860	25.973	33.460	88.065	279.111	7,04	8,93	9,31
2005	1.631	6.609	20.696	21.287	68.557	232.025	7,66	9,64	8,92
2006	1.562	5.478	20.084	21.445	75.087	312.060	7,28	7,30	6,44
2007	1.519	7.141	39.467	21.502	73.447	380.516	7,06	9,72	10,37
2008	1.845	8.404	39.920	27.923	90.320	434.016	6,61	9,30	9,20
2009*	4.787	18.367	89.252	70.823	174.215	833.759	6,76	10,54	10,70

Fuente: Fondo de Garantía Salarial (FOGASA). Mº Trabajo e Inmigración

Miles de €

1.6 REGULACIÓN DE EMPLEO

El expediente de regulación de empleo es un procedimiento administrativo-laboral de carácter especial, que permite suspender o extinguir las relaciones laborales, garantizando los derechos de los trabajadores.

Sus causas pueden ser económicas (crisis económica), tecnológicas (cambios técnicos en el proceso productivo a fin de mantener o recuperar competitividad), de fuerza mayor (acontecimiento extraordinario e inevitable que imposibilita la prestación del trabajo) o por extinción de la personalidad jurídica del contratante.

Los efectos que puede producir son los de extinción de la relación laboral, suspensión temporal de la misma o reducción de la jornada.

La información que aquí se ofrece incluye únicamente los expedientes resueltos en primera instancia, es decir, se excluyen los resueltos por recurso, y comprende tanto los resueltos por las Direcciones Provinciales del Ministerio de Trabajo como por las Comunidades Autónomas que tienen transferida esta competencia (caso del País Vasco) o por la Dirección General de Trabajo.

Hay que hacer constar que los datos se refieren a trabajadores afectados por expedientes de regulación de empleo autorizados y que las jubilaciones anticipadas se consideran estadísticamente como extinciones.

La evolución del número de trabajadores afectados por expedientes de regulación de empleo constituye un indicador que guarda evidente correlación con la posición del ciclo económico en que nos encontramos, con la salud empresarial y la situación del mercado laboral.

REGULACIÓN DE EMPLEO. TRABAJADORES AFECTADOS ENERO-DICIEMBRE 2009 *

TERRITORIOS	EXTINCIÓN		SUSPENSIÓN		REDUC. JORNADA		TOTAL	
	personas	(1)	personas	(1)	personas	(1)	personas	(1)
ÁLAVA	403	50,4	22.445	884,0	0		22.848	796,4
GUIPÚZCOA	1.244	42,2	29.100	667,6	0		30.344	543,8
VIZCAYA	1.147	39,7	29.001	334,7	0		30.148	300,1
PAÍS VASCO	2.794	42,3	79.250	520,6	1.296		83.340	462,2
ESPAÑA	63.476	56,5	465.215	343,7	20.591		549.282	270,9
% P.V./ESPAÑA	4,40		17,04		6,29		15,17	

Fuente: Mº Trabajo e Inmigración. **Datos provisionales.**

(1) % Variación sobre el mismo período del año anterior.

Suspensión incluye los datos de Reducción de Jornada en el caso de los TT.HH. Se corrige anualmente

TRABAJADORES SEGÚN EFECTOS

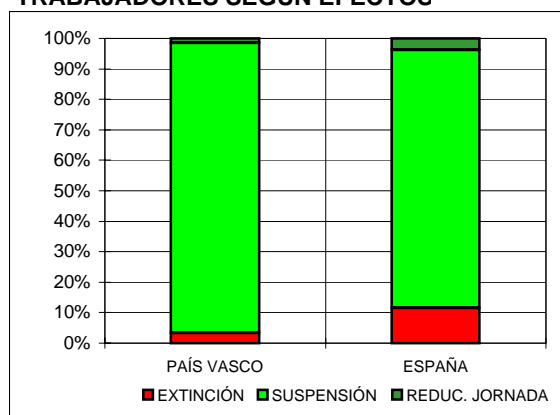

EVOLUCIÓN DEL Nº TRABAJADORES AFECTADOS

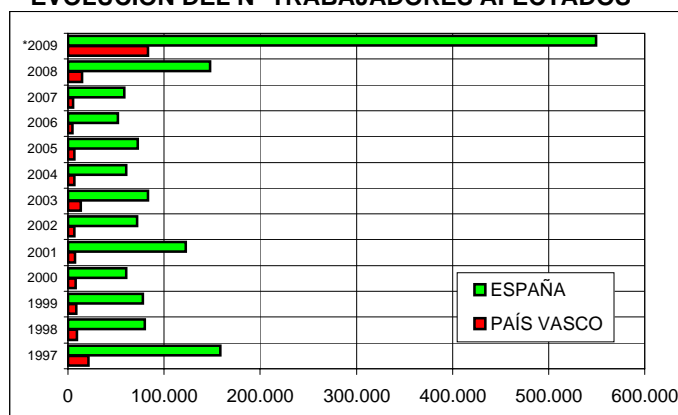

El número de trabajadores afectados por expedientes de regulación de empleo en el País Vasco en el año 2009 ascendió a 83.340, un 462,2% más que en 2008. Para el conjunto de España se produjo una subida del 270,9%, con 549.282 trabajadores afectados. Por territorios históricos, Álava aumenta un 796,4%, Guipúzcoa sube un 543,8% y Vizcaya un 300,1%. Los expedientes de Regulación de Empleo del País Vasco representan el 15,17% del total nacional.

EVOLUCIÓN DE LOS TRABAJADORES AFECTADOS POR EXPEDIENTES DE REGULACIÓN DE EMPLEO

ENERO-DICIEMBRE 2009 *

AÑOS	ÁLAVA		GUIPÚZCOA		VIZCAYA		PAÍS VASCO		ESPAÑA		% P. V. ESPAÑA
	personas	(1)	personas	(1)	personas	(1)	personas	(1)	personas	(1)	
1997	5.990	172,5	4.677	78,6	10.873	9,0	21.540	45,6	158.562	5,7	13,6
1998	1.603	-73,2	1.743	-62,7	5.990	-44,9	9.336	-56,7	79.722	-49,7	11,7
1999	1.400	-12,7	1.958	12,3	5.414	-9,6	8.772	-6,0	77.667	-2,6	11,3
2000	1.363	-2,6	1.188	-39,3	5.580	3,1	8.131	-7,3	60.325	-22,3	13,5
2001	2.034	49,2	1.774	49,3	3.831	-31,3	7.639	-6,1	122.344	102,8	6,2
2002	628	-69,1	2.162	21,9	4.116	7,4	6.906	-9,6	71.643	-41,4	9,6
2003	4.434	606,1	3.719	72,0	5.124	24,5	13.277	92,3	83.481	16,5	15,9
2004	1.085	-75,5	2.270	-39,0	3.518	-31,3	6.873	-48,2	60.276	-27,8	11,4
2005	535	-50,7	3.278	44,4	3.152	-10,4	6.965	1,3	72.563	20,4	9,6
2006	490	-8,4	1.307	-60,1	2.689	-14,7	4.486	-35,6	51.952	-28,4	8,6
2007	776	58,4	2.031	55,4	2.522	-6,2	5.329	18,8	58.401	12,4	9,1
2008	2.549	228,5	4.713	132,1	7.535	198,8	14.797	177,7	148.088	153,6	10,0
*2009	22.848	796,4	30.344	543,8	30.148	300,1	83.340	462,2	549.282	270,9	15,2

Fuente: Mº Trabajo e Inmigración. **Datos provisionales.**

(1) % Variación sobre el mismo período del año anterior.

2.

SEGURIDAD SOCIAL

2.1 AFILIACIÓN

La información sobre afiliación, derivada de la gestión de la Tesorería General de la Seguridad Social, procede, en lo que respecta a los efectivos de trabajadores afiliados, de las explotaciones de las bases de datos de empresa y trabajadores que periódicamente realiza la Gerencia de Informática de la Seguridad Social, a excepción de los datos sobre trabajadores del Régimen del Mar, proporcionados por el Instituto Social de la Marina.

La afiliación al Sistema de la Seguridad Social es obligatoria para todas las personas incluidas en el campo de aplicación de la Seguridad Social, y única para toda la vida del trabajador y para todo el Sistema, sin perjuicio de las bajas, altas y demás variaciones que con posterioridad a la afiliación puedan producirse. Es decir, el trabajador es afiliado cuando comienza su vida laboral y es dado de alta en su primera empresa; esta situación en los cuadros estadísticos se denomina alta inicial; si cesa en la empresa será dado de baja, pero seguirá afiliado en situación de baja laboral. Si entra en otra empresa, ésta formulará el alta, denominada alta sucesiva a efectos estadísticos, pero no tendrá que afiliarse nuevamente, puesto que como se ha indicado, la afiliación es única para toda la vida del trabajador.

Las cifras sobre trabajadores afiliados se refieren a los trabajadores en alta laboral y situaciones asimiladas: incapacidad laboral transitoria y desempleo parcial en la modalidad de pago delegado; no se incluye desempleo y situaciones especiales sin efecto en cotizaciones.

Con respecto a la clasificación por regímenes, desde el 1 de enero de 2008 los trabajadores agrarios por cuenta propia han pasado a engrosar el Régimen de Autónomos.

**AFILIACIÓN A LA SEGURIDAD SOCIAL
SEGÚN TERRITORIO HISTÓRICO Y RÉGIMEN**

DICIEMBRE 2009

RÉGIMEN	ÁLAVA		GUIPÚZCOA		VIZCAYA	
	trabajadores	(1)	trabajadores	(1)	trabajadores	(1)
GENERAL	126.551	-2,7	229.858	-2,8	371.522	-2,8
AUTÓNOMOS	22.236	-3,1	72.005	-2,8	87.181	-3,0
AGRARIO (2)	1.941	62,7	659	20,0	1.185	16,4
TRABAJADORES DEL MAR			738	-4,3	2.872	1,8
EMPLEADOS DEL HOGAR	1.610	-3,8	5.251	1,2	7.351	5,0
MINERÍA DEL CARBÓN	0		0		0	
TOTAL	152.338	-2,3	308.511	-2,7	470.111	-2,7

Fuente: Ministerio de Trabajo e Inmigración.

(1) % variación respecto al mismo periodo del año anterior.

(2) Desde el 01-01-2008, los trabajadores agrarios por cuenta propia pasan al régimen de Autónomos.

PAÍS VASCO

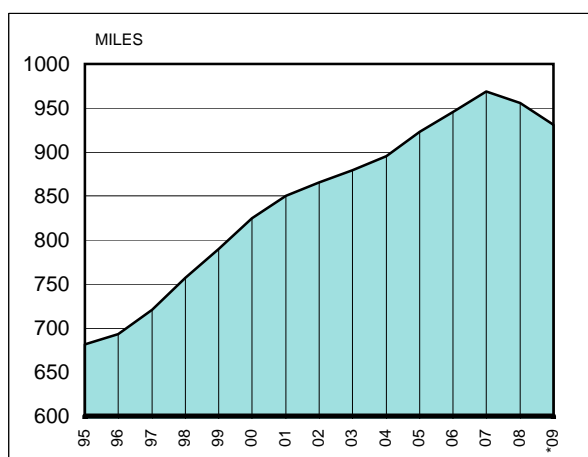

ESPAÑA

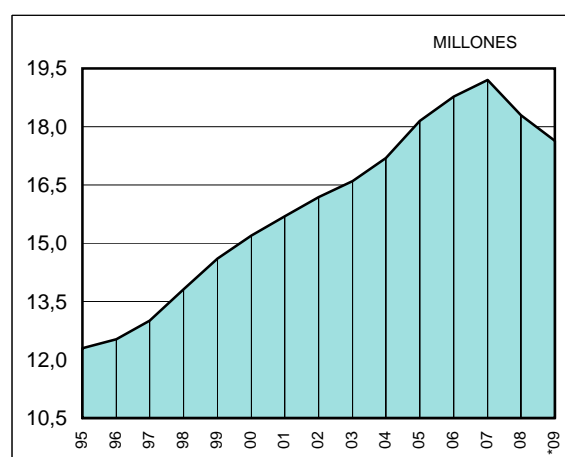
**AFILIACIÓN A LA SEGURIDAD SOCIAL
POR RÉGIMENES. PAÍS VASCO Y ESPAÑA**

DICIEMBRE 2009

RÉGIMEN	PAÍS VASCO		ESPAÑA		% PAÍS VASCO
	trabajadores	(1)	trabajadores	(1)	ESPAÑA
GENERAL	727.931	-2,8	13.275.386	-4,2	5,5
AUTÓNOMOS	181.422	-2,9	3.157.046	-4,6	5,7
AGRARIO (2)	3.785	37,1	849.076	9,4	0,4
TRABAJADORES DEL MAR	3.610	0,5	62.273	-2,7	5,8
EMPLEADOS DEL HOGAR	14.212	2,5	289.056	1,1	4,9
MINERÍA DEL CARBÓN			7.181	-6,8	0,0
TOTAL	930.960	-2,6	17.640.018	-3,6	5,3

Fuente: Ministerio de Trabajo e Inmigración.

(1) % variación respecto al mismo periodo del año anterior.

(2) Desde el 01-01-2008, los trabajadores agrarios por cuenta propia pasan al régimen de Autónomos.

**AFILIACIÓN A LA SEGURIDAD SOCIAL
DISTRIBUCIÓN POR CC.AA.**

DICIEMBRE 2009

CC.AA.	AFILIACIÓN	(1)	% / TOTAL
ANDALUCÍA	2.873.799	-1,8	16,29
ARAGÓN	543.794	-3,0	3,08
PRINCIPADO DE ASTURIAS	383.485	-2,2	2,17
ILLES BALEARES	368.060	-5,3	2,09
CANARIAS	697.090	-6,1	3,95
CANTABRIA	212.119	-2,5	1,20
CASTILLA-LA MANCHA	706.850	-2,2	4,01
CASTILLA Y LEÓN	922.488	-2,2	5,23
CATALUÑA	3.099.878	-4,7	17,57
COMUNITAT VALENCIANA	1.722.749	-6,1	9,77
EXTREMADURA	386.065	0,3	2,19
GALICIA	1.008.719	-3,1	5,72
COMUNIDAD DE MADRID	2.828.371	-4,1	16,03
REGIÓN DE MURCIA	525.414	-4,7	2,98
COM. FORAL DE NAVARRA	264.841	-2,8	1,50
PAÍS VASCO	930.960	-2,6	5,28
LA RIOJA	124.419	-3,1	0,71
CEUTA Y MELILLA	40.917	1,2	0,23
TOTAL ESPAÑA	17.640.018	-3,6	100,00

Fuente: Ministerio de Trabajo e Inmigración.

(1) % variación respecto al mismo periodo del año anterior.

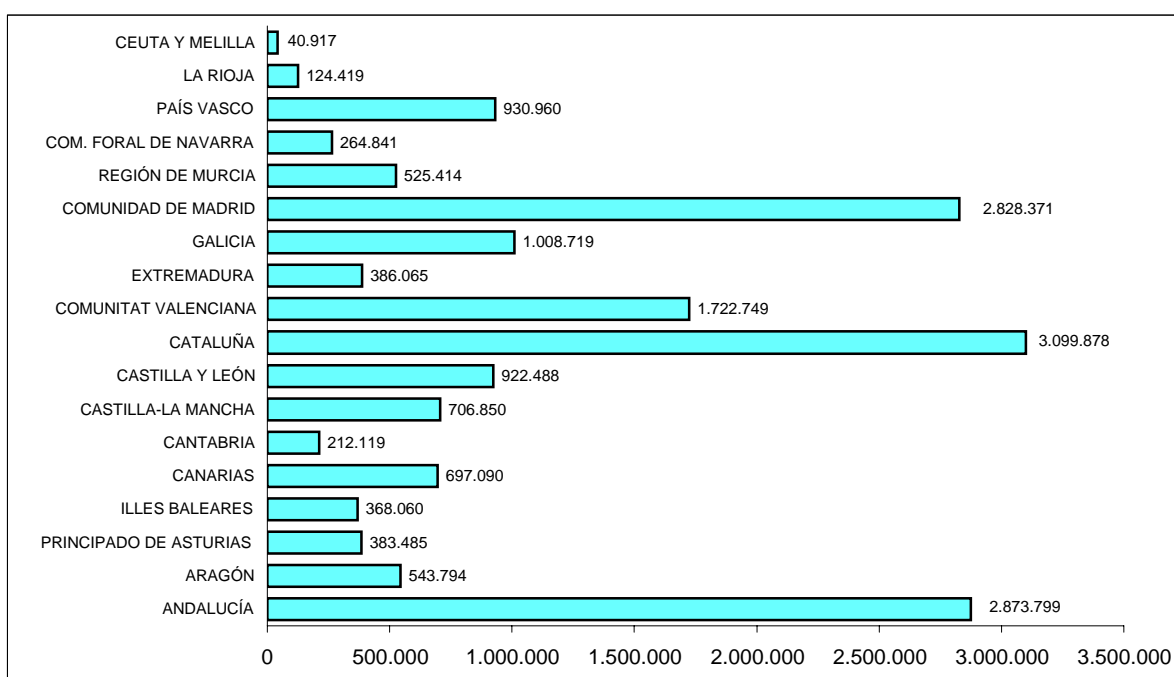

EVOLUCIÓN DE LA AFILIACIÓN A LA SEGURIDAD SOCIAL PAÍS VASCO Y ESPAÑA (a diciembre de cada año)

AÑO	PAÍS VASCO		ESPAÑA		% P. V. ESPAÑA
	trabajadores	(1)	trabajadores	(1)	
1996	693.297	1,7	12.534.661	2,0	5,53
1997	721.430	4,1	13.029.432	3,9	5,54
1998	756.834	4,9	13.816.294	6,0	5,48
1999	789.938	4,4	14.578.326	5,5	5,42
2000	824.624	4,4	15.236.218	4,5	5,41
2001	850.097	3,1	15.748.752	3,4	5,40
2002	865.329	1,8	16.188.390	2,8	5,35
2003	878.610	1,5	16.589.561	2,5	5,30
2004	894.858	1,8	17.161.920	3,5	5,21
2005	922.807	3,1	18.156.182	5,8	5,08
2006	945.232	2,4	18.770.259	3,4	5,04
2007	968.693	2,5	19.195.755	2,3	5,05
2008	955.895	-1,3	18.305.613	-4,6	5,22
2009*	930.960	-2,6	17.640.018	-3,6	5,28

Fuente: Ministerio de Trabajo e Inmigración.

DICIEMBRE 2009 *

(1) % variación respecto al año anterior.

PARTICIPACIÓN DEL PAÍS VASCO EN EL TOTAL NACIONAL

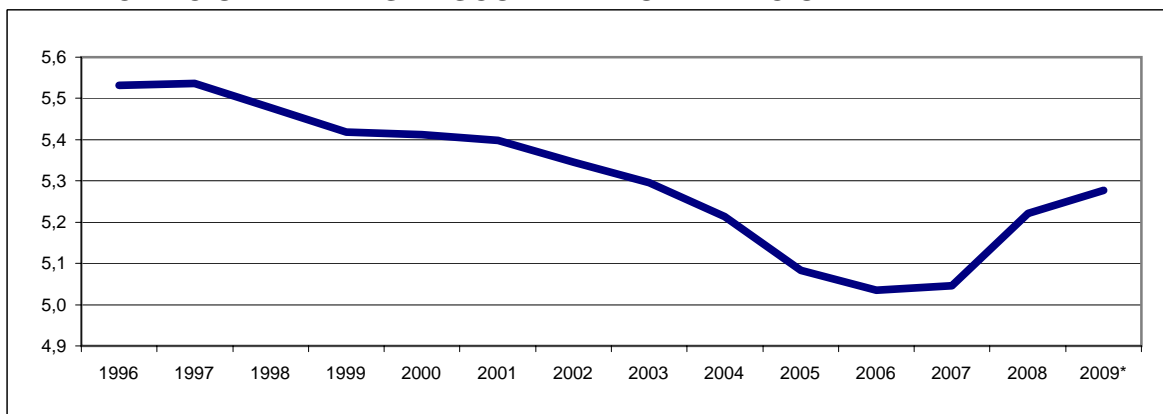

El País Vasco, que en 1996 tenía el 5,53% de los afiliados a la Seguridad Social de España, ha ido rebajando su participación paulatinamente hasta el año 2006 en el que tenía el 5,04% del total. A partir ese año se produce un repunte de este porcentaje, ligero en 2007 (5,05%), mayor en 2008 (5,22%) y diciembre de 2009 (5,28%).

A pesar de la disminución de la participación, la subida de los afiliados en nuestra Comunidad Autónoma ha sido, hasta el año 2007, una constante. Sin embargo, en el año 2008 las afiliaciones cayeron un 1,3% y un 2,6 en diciembre de 2009, lo que significa que hay 24.935 afiliados menos en el último año.

Para el total de España los datos han sido similares hasta el año 2007, con subidas en general mayores, pero por primera vez en muchos años (desde 1993), en 2008 la afiliación ha sufrido una brusca disminución del 4,6%, bajando nuevamente en diciembre de 2009 un 3,6% (665.595 afiliados menos en un año).

**TRABAJADORES EXTRANJEROS AFILIADOS A LA SEGURIDAD SOCIAL
EVOLUCIÓN POR TERRITORIO HISTÓRICO**

AÑO	ÁLAVA			GUIPÚZCOA			VIZCAYA		
	número	(1)	(2)	número	(1)	(2)	número	(1)	(2)
2003	4.963	33,5	3,5	5.824	19,7	2,0	7.816	28,1	1,8
2004	6.622	33,4	4,5	6.790	16,6	2,3	8.880	13,6	2,0
2005	8.212	24,0	5,8	9.882	45,5	3,6	13.651	53,7	3,4
2006	9.544	16,2	6,5	12.280	24,3	3,6	17.031	24,8	3,4
2007	11.021	15,5	7,1	15.024	22,3	3,6	18.957	11,3	3,4
2008	12.309	11,7	7,8	17.494	16,4	5,5	22.151	16,8	4,5
2009*	11.361	-0,5	7,5	16.482	-3,0	5,3	21.569	2,0	4,6

Fuente: Mº de Trabajo e Inmigración. Datos provisionales.

Medias anuales, excepto el último año

(1) % variación respecto al año anterior.

DICIEMBRE 2009 *

(2) % sobre el conjunto de afiliados de esa provincia.

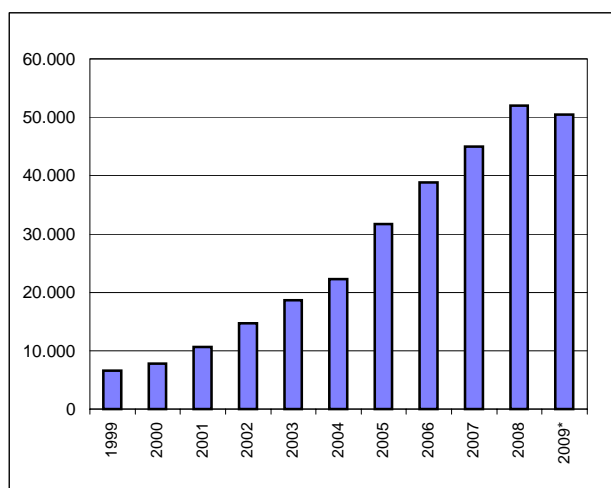
EVOLUCIÓN DE LOS TRABAJADORES EXTRANJEROS AFILIADOS EN EL PAÍS VASCO.

Mientras que la participación de los afiliados del País Vasco al total nacional era del 5,28% en diciembre de 2009, en el caso de los trabajadores extranjeros afiliados en nuestra Comunidad Autónoma, este porcentaje baja al 2,73%.

La evolución de los trabajadores extranjeros afiliados en el País Vasco tiene una clara línea ascendente hasta el año 2009 (-0,3%). Pese al frenazo de este último año, de los 6.613 afiliados de 1999, pasamos a los 49.412 de diciembre de 2009, es decir, se han multiplicado las afiliaciones por 7,47.

**TRABAJADORES EXTRANJEROS AFILIADOS A LA SEGURIDAD SOCIAL
PAÍS VASCO Y ESPAÑA**

AÑO	PAÍS VASCO			ESPAÑA			% P.V.
	número	(1)	(2)	número	(1)	(2)	ESPAÑA
2003	18.603	19,8	2,1	924.805	20,7	5,6	2,01
2004	22.292	19,8	2,5	1.048.230	13,3	6,1	2,13
2005	31.745	42,4	3,5	1.461.140	39,4	8,2	2,17
2006	38.855	22,4	4,2	1.822.406	24,7	9,8	2,13
2007	45.002	15,8	4,7	1.975.578	8,4	10,3	2,28
2008	51.954	15,4	5,4	2.052.406	3,9	10,8	2,53
2009*	49.412	-0,3	5,3	1.811.879	-3,7	10,3	2,73

Fuente: Mº de Trabajo e Inmigración. Datos provisionales.

Medias anuales, excepto el último año

(1) % variación respecto al año anterior.

DICIEMBRE 2009 *

(2) % sobre el conjunto total de afiliados.

2.2 RECAUDACIÓN

Los recursos del Sistema de la Seguridad Social se clasifican en dos grandes grupos, operaciones corrientes y de capital. Los ingresos por operaciones corrientes comprenden las cotizaciones sociales, las tasas y otros ingresos, las transferencias corrientes (recursos recibidos sin contrapartida directa destinados a financiar gastos de carácter consuntivo) e ingresos patrimoniales (rentas de la propiedad y del patrimonio de la Seguridad Social y de sus actividades en régimen de derecho privado). Los ingresos por operaciones de capital recogen las variaciones del patrimonio por enajenación de inversiones reales, las transferencias de capital y variaciones de activos y pasivos financieros.

En este capítulo se recoge exclusivamente información relativa a cotizaciones propias del Sistema de Seguridad Social, con inclusión de las primas de accidentes de trabajo y enfermedades profesionales concertadas con las Mutuas de Accidentes de Trabajo y Enfermedades Profesionales de la Seguridad Social, así como información sobre otras cotizaciones (desempleo, formación profesional y FOGASA).

Se entiende por cotización la actividad financiera en virtud de la cual los sujetos obligados aportan recursos económicos al Sistema de la Seguridad Social. Sus elementos básicos son la base de cotización, el tipo de cotización y la cuota (resultado de la aplicación de los tipos a la base).

La obligación de cotizar nace desde el momento en que se inicia la actividad laboral, permanece incluso en situaciones de ILT o períodos de prueba y se extingue cuando se produce el cese en la prestación de servicios y la comunicación de la baja del trabajador a la Dirección Provincial de la Tesorería de la Seguridad Social. La cotización se efectúa dentro del mes siguiente al de devengo y su cuantía es el resultado de aplicar el tipo que cada año se establece para cada contingencia protegida: contingencias generales (28,3%, el 23,6% a cargo de la empresa y el 4,7% del trabajador), desempleo (7,8%, 6,2% empresa y 1,6% trabajador), FOGASA (0,4% a cargo exclusivo de la empresa) y F.P.(0,7%, 0,6% empresa y 0,1% trabajador).

AVANCE DE LA RECAUDACIÓN DE LA SEGURIDAD SOCIAL POR TERRITORIOS HISTÓRICOS

ENERO-SEPTIEMBRE 2009

CONCEPTOS	ÁLAVA		GUIPÚZCOA		VIZCAYA	
	Miles €	(1)	Miles €	(1)	Miles €	(1)
GENERAL	626.423	-2,0	1.128.850	-1,3	1.824.000	-1,4
AUTÓNOMOS	59.767	-0,3	200.467	0,4	231.260	0,2
AGRARIO (3)	837	-33,1	520	-38,6	857	-37,0
TRABAJADORES DEL MAR	19	-11,2	4.799	-8,3	17.206	-3,8
EMPLEADOS DEL HOGAR	2.290	8,0	7.412	14,3	9.843	5,8
MINERÍA DEL CARBÓN	2	-2,1	8		20	90,6
AA.TT.	58.628	-8,9	108.510	-8,4	169.724	-6,8
DESEMPLEADOS (2)	64.330	43,0	138.804	32,1	203.708	30,2
TOTAL CUOTAS	812.299	0,0	1.589.370	0,6	2.456.618	0,4
DESEMPLEO	143.193	-7,3	267.915	-6,5	427.690	-5,6
FORMAC. PROFESIONAL	15.841	-3,0	28.887	-2,7	46.071	-1,8
FOGASA	3.603	-5,2	6.945	-4,4	11.087	-3,6
OTROS INGRESOS	162.637	-6,8	303.746	-6,1	484.848	-5,2
TOTALES	974.935	-1,2	1.893.116	-0,5	2.941.466	-0,6

Fuente: Tesorería General de la Seguridad Social (datos provisionales).

(1) % Variación sobre el mismo período del año anterior.

(2) Transferencias INEM compensación cotizaciones desempleados y bonificaciones de cuotas para fomento de empleo.

(3) Desde el 01-01-2008, los trabajadores agrarios por cuenta propia pasan al régimen de Autónomos.

Hasta el tercer trimestre de 2009 la recaudación de la Seguridad Social ha disminuido con respecto al mismo período del año anterior en los tres territorios históricos del País Vasco. Así, Álava baja un 1,2%, Guipúzcoa un 0,5% y Vizcaya un 0,6%.

El País Vasco disminuye respecto a enero-septiembre de 2008, en un 0,7%, mientras que España lo hace en un 2,8%.

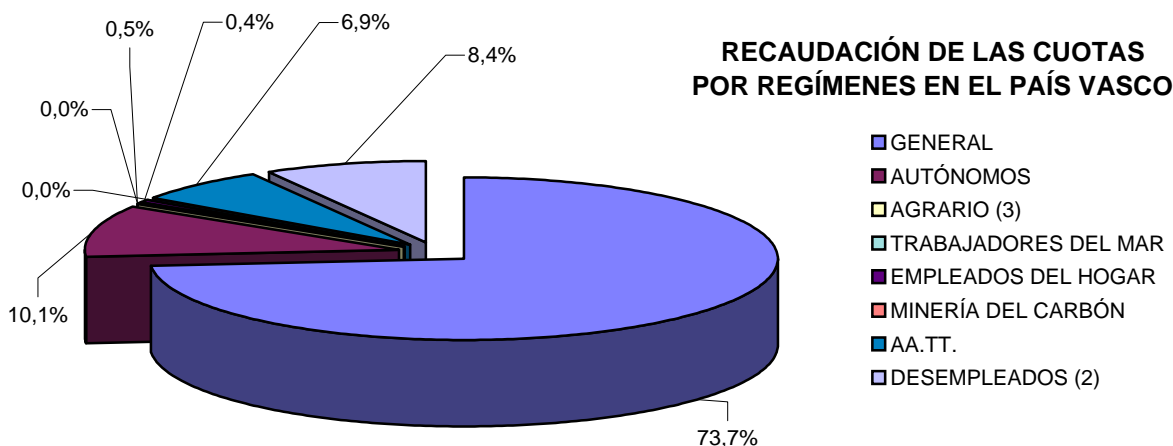

AVANCE DE LA RECAUDACIÓN DE LA SEGURIDAD SOCIAL. PAÍS VASCO Y ESPAÑA

ENERO-SEPTIEMBRE 2009

CONCEPTOS	PAÍS VASCO		ESPAÑA		% PAÍS VASCO
	Miles €	(1)	Miles €	(1)	ESPAÑA
GENERAL	3.579.273	-1,5	56.516.080	-4,4	6,33
AUTÓNOMOS	491.494	0,2	7.930.470	-0,5	6,20
AGRARIO (3)	2.214	-36,0	680.440	-9,4	0,33
TRABAJADORES DEL MAR	22.025	-4,8	216.640	-4,6	10,17
EMPLEADOS DEL HOGAR	19.545	9,1	400.670	8,3	4,88
MINERÍA DEL CARBÓN	31	61,1	146.060	-0,8	0,02
AA.TT.	336.862	-7,7	5.360.970	-13,7	6,28
DESEMPLEADOS (2)	406.842	32,7	8.372.950	37,2	4,86
TOTAL CUOTAS	4.858.286	0,4	79.624.280	-1,6	6,10
DESEMPLEO	838.799	-6,1	13.498.206	-9,0	6,21
FORMAC. PROFESIONAL	90.798	-2,3	1.411.761	-5,6	6,43
FOGASA	21.634	-4,1	352.451	-7,3	6,14
OTROS INGRESOS	951.231	-5,7	15.262.418	-8,7	6,23
TOTALES	5.809.517	-0,7	94.886.698	-2,8	6,12

Fuente: Tesorería General de la Seguridad Social y S^a Estado Seguridad Social (MTIN). **Datos provisionales**

(1) % Variación sobre el mismo período del año anterior. En España no tenemos Otros Ingresos de años anteriores.

(2) Transferencias INEM compensación cotizaciones desempleados y bonificaciones de cuotas para fomento de empleo.

(3) Desde el 01-01-2008, los trabajadores agrarios por cuenta propia pasan al régimen de Autónomos.

Nuestra Comunidad representa el 6,12% del total de la Recaudación de la Seguridad Social en España. Aunque la estructura por regímenes es similar en los dos casos, destaca el mayor peso del Régimen General en el País Vasco (73,7% frente al 71% de España) y en Trabajadores del Mar (0,5% frente al 0,3%). Sucede lo contrario con el Régimen Agrario, que en nuestra Comunidad Autónoma no llega al 0,1% frente al 0,9% del Estado.

PARTICIPACIÓN SOBRE EL TOTAL DE CUOTAS POR REGÍMENES.

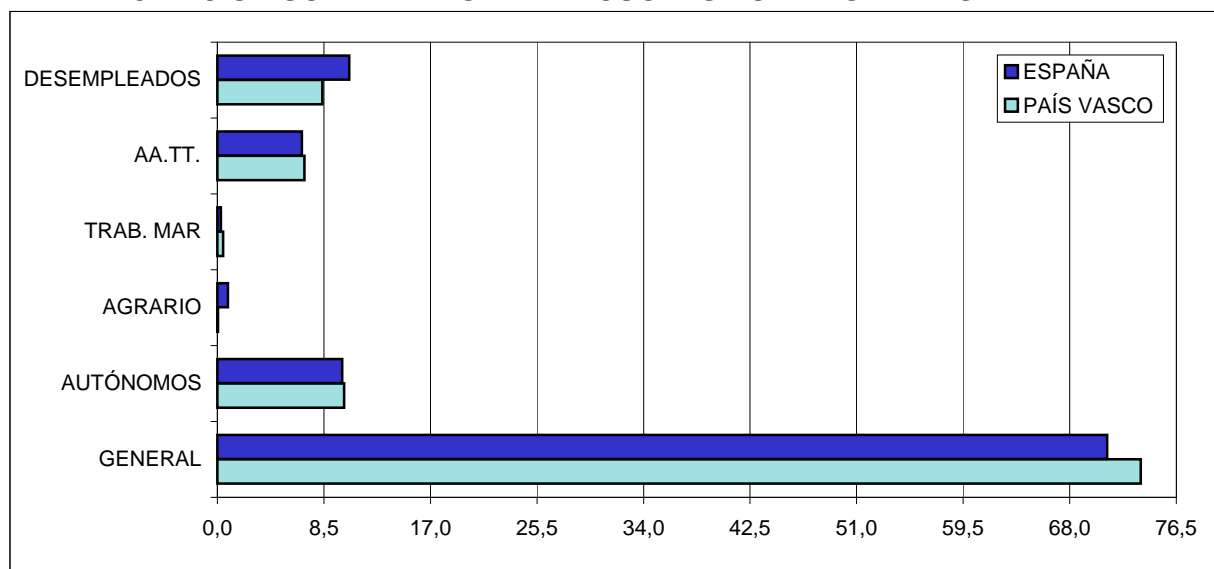

EVOLUCIÓN DE LOS INGRESOS POR COTIZACIONES (1)

AÑOS	PAÍS VASCO		ESPAÑA		% P. VASCO
	Miles €	% var.	Miles €	% var.	ESPAÑA
1993	2.439.438	7,84	35.806.576	5,33	6,81
1994	2.592.880	6,29	39.729.977	10,96	6,53
1995	2.854.062	10,07	41.951.198	5,59	6,80
1996	3.032.088	6,24	45.155.362	7,64	6,71
1997	3.199.770	5,53	48.041.205	6,39	6,66
1998	3.462.797	8,22	51.327.155	6,84	6,75
1999	3.722.542	7,50	55.112.257	7,37	6,75
2000	4.016.306	7,89	60.766.335	10,26	6,61
2001	4.355.642	8,45	66.390.048	9,25	6,56
2002	4.608.755	5,81	70.829.120	6,69	6,51
2003	4.885.539	6,01	76.429.557	7,91	6,39
2004	5.166.653	5,75	81.307.400	6,38	6,35
2005	5.460.524	5,69	87.631.320	7,78	6,23
2006	5.744.718	5,20	95.252.730	8,70	6,03
2007	6.165.185	7,32	103.263.130	8,41	5,97
2008	6.447.706	4,58	108.103.730	4,69	5,96
2009*	4.858.286	0,40	79.624.280	-1,57	6,10

Fuente: Tesorería General de la Seguridad Social

ENERO-SEPTIEMBRE 2009 *

(1) Sin desempleo, FP y FOGASA.

* Datos provisionales

PARTICIPACIÓN DEL PAÍS VASCO EN EL TOTAL NACIONAL.

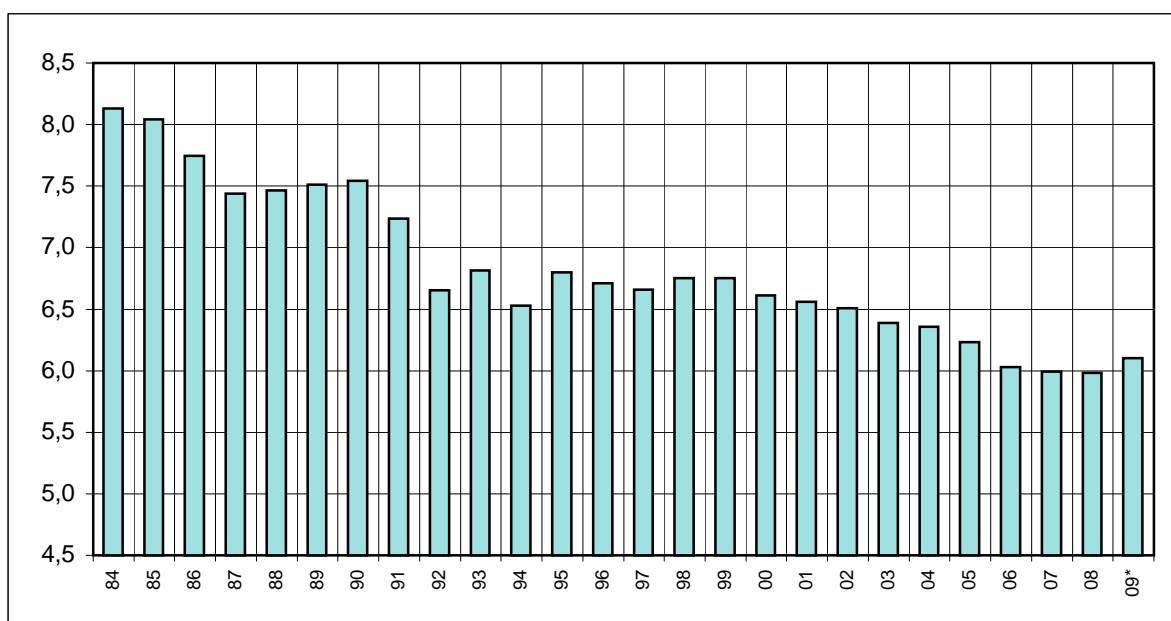

2.3

PENSIONES Y OTRAS PRESTACIONES

Las pensiones contributivas, que son las que se incluyen en este apartado, constituyen una de las formas de acción protectora de la Seguridad Social, cuantitativamente la más importante.

Básicamente cumplen la función de garantizar a aquellas personas que han generado el derecho a esta prestación mediante el cumplimiento de determinados requisitos, una continuidad en la obtención de rentas cuando se produce el cese de las mismas con motivo de las distintas contingencias que pueden ocasionar la extinción de la vida laboral.

No se reflejan, por tanto, las pensiones no contributivas y las del Sistema de Clases Pasivas del Estado.

El Sistema de la Seguridad Social se articula en dos grandes compartimentos: Régimen General, que comprende fundamentalmente a los trabajadores por cuenta ajena de la industria y los servicios y Regímenes especiales, que incorporan a determinados grupos profesionales como Empleados de Hogar, Autónomos, Trabajadores del Mar, Agrícolas, etc.

Por este sistema se gestionan y abonan pensiones de jubilación, viudedad, invalidez, orfandad y en favor de familiares.

Con carácter preferente figuran los datos referidos a pensiones en vigor, detallando sus magnitudes fundamentales, número e importe de las pensiones, de las cuáles se ha obtenido la pensión media. La pensión media refleja el importe medio mensual que se devenga por pensión, sin realizar en ningún caso su conversión a cómputo anual, es decir, no se considera la percepción de las pagas extraordinarias.

Se denominan pensiones en vigor a una fecha determinada a las devengadas en esta fecha y que se pagarán a partir del día 1 del mes siguiente.

**PENSIONES EN VIGOR
SEGÚN TERRITORIO HISTÓRICO Y CLASE**

1 DICIEMBRE 2009

CLASE	ÁLAVA		GUIPÚZCOA		VIZCAYA	
	número	(1)	número	(1)	número	(1)
JUBILACIÓN	40.643	2,7	103.924	2,3	155.574	1,5
INCAPACIDAD	5.557	2,4	15.707	-0,2	23.546	0,9
VIUDEDAD	15.291	1,7	41.932	1,2	73.137	0,4
ORFANDAD	1.506	2,7	4.084	0,7	7.412	1,9
FAVOR FAMILIARES	218	0,0	828	-2,9	1.777	-2,1
TOTAL	63.215	2,4	166.475	1,7	261.446	1,1

Fuente: Instituto Nacional de la Seguridad Social, INSS.

(1): % Variación respecto al mismo período del año anterior.

**IMPORTE MENSUAL DE LAS PENSIONES
SEGÚN TERRITORIO HISTÓRICO Y CLASE**

1 DICIEMBRE 2009

CLASE	ÁLAVA		GUIPÚZCOA		VIZCAYA	
	miles de €	(1)	miles de €	(1)	miles de €	(1)
JUBILACIÓN	43.657	7,9	107.955	6,8	171.837	5,9
INCAPACIDAD	6.048	5,6	16.731	3,3	25.309	4,1
VIUDEDAD	9.701	6,5	27.272	5,4	49.055	4,9
ORFANDAD	578	5,8	1.588	4,9	2.953	6,6
FAVOR FAMILIARES	102	3,0	453	1,2	980	3,4
TOTAL	60.085	7,4	154.000	6,1	250.134	5,5

Fuente: Instituto Nacional de la Seguridad Social, INSS.

(1): % Variación respecto al mismo período del año anterior.

**PENSIÓN MEDIA
SEGÚN TERRITORIO HISTÓRICO Y CLASE**

1 DICIEMBRE 2009

CLASE	ÁLAVA		GUIPÚZCOA		VIZCAYA	
	euros	(1)	euros	(1)	euros	(1)
JUBILACIÓN	1.074,16	124,7	1.038,79	120,6	1.104,54	128,2
INCAPACIDAD	1.088,31	130,2	1.065,21	127,4	1.074,87	128,6
VIUDEDAD	634,41	114,0	650,39	116,9	670,73	120,6
ORFANDAD	383,49	112,4	388,81	114,0	398,35	116,8
FAVOR FAMILIARES	468,61	104,3	547,46	121,8	551,67	122,8
TOTAL	950,49	125,1	925,06	121,7	956,73	125,9

Fuente: Instituto Nacional de la Seguridad Social, INSS.

(1) % respecto a España.

El número de pensiones en vigor en el País Vasco en diciembre de 2009 ascendía a 491.136 un 1,5% más que en el mismo mes de 2008. Representan el 5,71% del total de pensiones de España (8.604.119).

El 61% de las pensiones del País Vasco son de jubilación (59% en España), un 26,5% de viudedad (igual que el total nacional) y un 9,1% de incapacidad (10,8% en España).

Por territorios históricos se aprecia un crecimiento superior del número de pensiones y de su importe mensual en Álava. La pensión media en Álava es de 950,5 €/mes, en Guipúzcoa de 925,1 € y en Vizcaya, la más alta, de 956,7 €

**PENSIONES EN VIGOR
PAÍS VASCO Y ESPAÑA**

1 DICIEMBRE 2009

CLASE	PAÍS VASCO		ESPAÑA		% P. VASCO ESPAÑA
	número	(1)	número	(1)	
JUBILACIÓN	300.141	1,9	5.087.586	1,9	5,90
INCAPACIDAD	44.810	0,7	930.881	2,1	4,81
VIUEDAD	130.360	0,8	2.281.270	0,8	5,71
ORFANDAD	13.002	1,6	266.546	1,9	4,88
FAVOR FAMILIARES	2.823	-2,2	37.836	0,2	7,46
TOTAL	491.136	1,5	8.604.119	1,7	5,71

Fuente: Instituto Nacional de la Seguridad Social, INSS.

(1) % variación sobre el mismo período del año anterior.

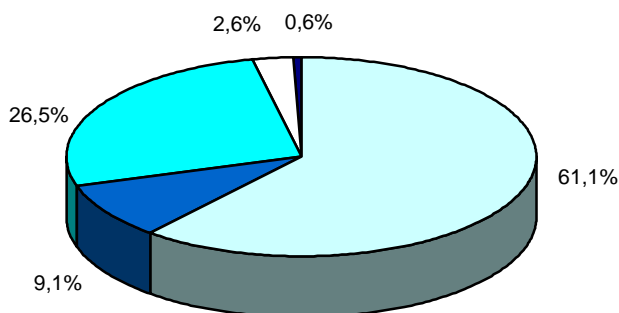

**PENSIONISTAS POR CLASES
EN EL PAÍS VASCO (izquierda)
Y ESPAÑA (abajo).**

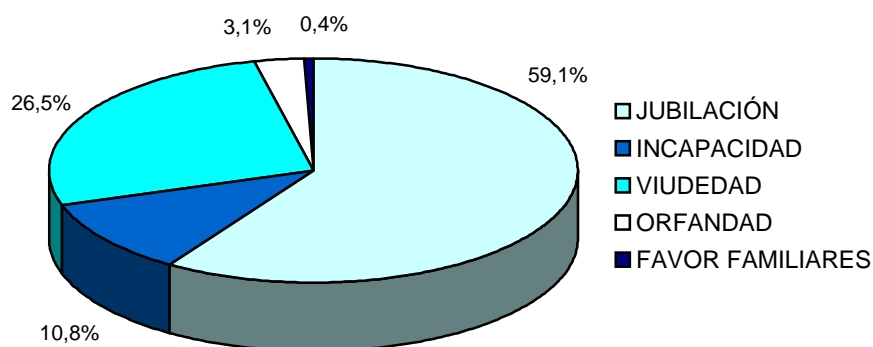

**EVOLUCIÓN DEL Nº DE PENSIONES
PAÍS VASCO Y ESPAÑA**

1 DICIEMBRE 2009 *

AÑOS	(1) PAÍS VASCO		(2) ESPAÑA		%
	número	% var.	número	% var.	
1996	402.325	2,8	7.211.506	2,6	5,58
1997	409.486	1,8	7.346.463	1,9	5,57
1998	416.114	1,6	7.465.751	1,6	5,57
1999	421.381	1,3	7.556.230	1,2	5,58
2000	426.637	1,2	7.644.320	1,2	5,58
2001	431.426	1,1	7.712.203	0,9	5,59
2002	434.449	0,7	7.790.250	1,0	5,58
2003	438.330	0,9	7.854.176	0,8	5,58
2004	443.510	1,2	7.913.385	0,8	5,60
2005	459.651	3,6	8.099.910	2,4	5,67
2006	468.534	1,9	8.227.243	1,6	5,69
2007	475.112	1,4	8.334.316	1,3	5,70
2008	483.899	1,8	8.464.342	1,6	5,72
*2009	491.136	1,5	8.604.119	1,7	5,71

Desde 1996 el número de pensiones ha aumentado en 1.392.613 en España y en 88.811 en el País Vasco, es decir, han subido en un 22,1% en nuestra Comunidad y un 19,3% en España en el período 1996-2009.

En diciembre de 2009 las pensiones han crecido un 1,5% respecto al mismo mes de 2008, situándose en 491.136 en el País Vasco. En el conjunto de España el crecimiento ha sido del 1,7%, alcanzándose los 8,6 millones de pensiones.

Fuente: Instituto Nacional de la Seguridad Social, INSS.

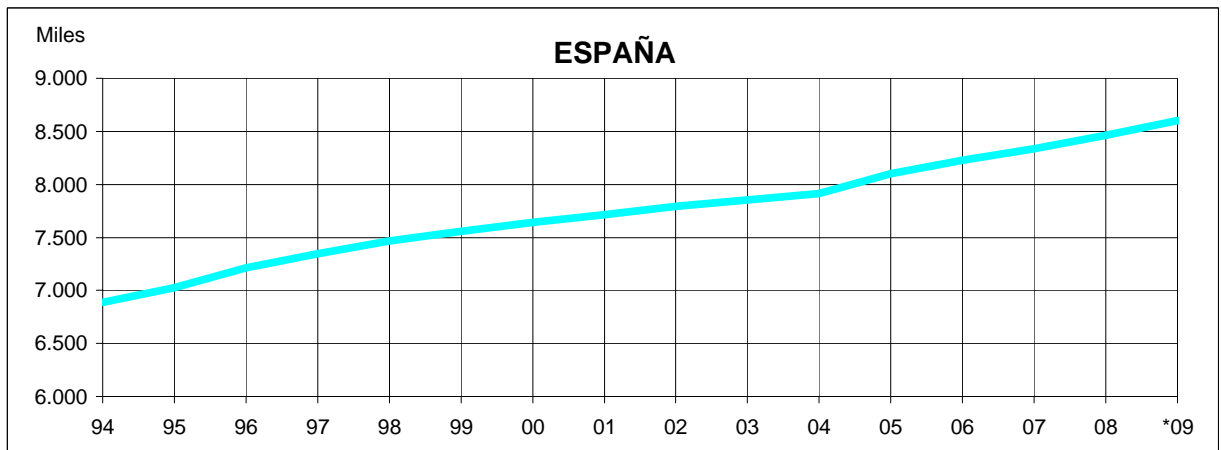
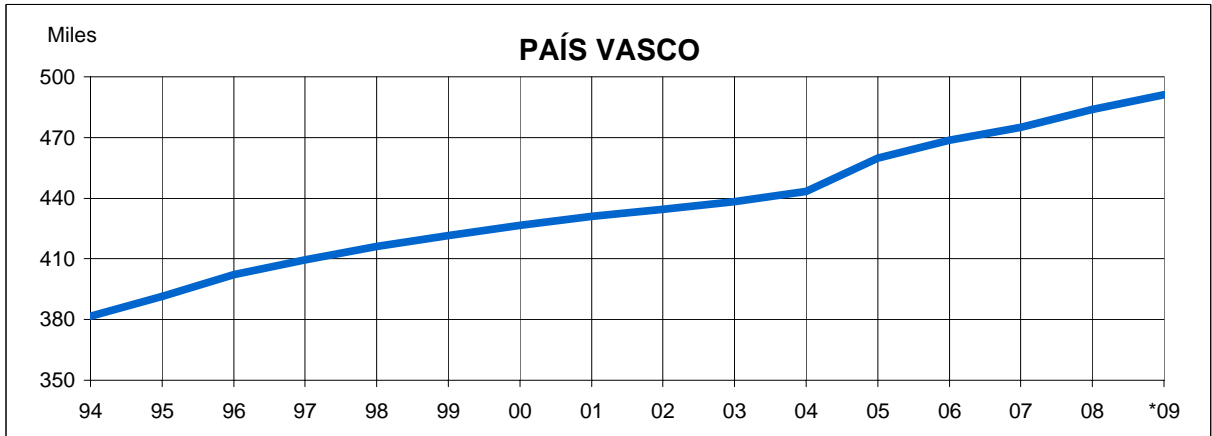

El importe mensual destinado al pago de las pensiones del País Vasco en el mes de diciembre de 2009 ascendió a 464,2 millones de euros, un 6% más que el del mismo mes de 2008. Esta cuantía representa el 7,1% del importe mensual de todas las pensiones españolas.

Respecto a la pensión media, es superior en el País Vasco en todas las modalidades de pensión, pero especialmente en incapacidad (1.073€/mes frente a 836€) y jubilación (1.078 €/mes frente a 861€). Las pensiones medias de viudedad, orfandad y en favor de familiares superan en porcentajes del 18,6%, 15,4% y 21,1% respectivamente, a las correspondientes de España.

En diciembre de 2009 el importe mensual de las pensiones de jubilación representa el 69,7% del gasto en pensiones. El gasto en pensiones de incapacidad supone el 10,4% y el de pensiones de viudedad el 18,5%. Tienen menor importancia cuantitativa las pensiones de orfandad y en favor de familiares, cuyo importe mensual conjunto no alcanza el 1,5%.

IMPORTE MENSUAL DE LAS PENSIONES PAÍS VASCO Y ESPAÑA

CLASES	(1) PAÍS VASCO		(2) ESPAÑA		%
	miles €	(3)	miles €	(3)	
JUBILACIÓN	323.450	6,5	4.382.903	6,9	7,4
INCAPACIDAD	48.088	4,0	778.064	5,9	6,2
VIUEDAD	86.028	5,3	1.269.028	5,6	6,8
ORFANDAD	5.118	6,0	90.945	6,6	5,6
FAVOR FAMILIARES	1.536	2,7	17.004	4,4	9,0
TOTALES	464.219	6,0	6.537.944	6,5	7,1

PENSIÓN MEDIA

1 DICIEMBRE 2009		
(1) P.VASCO	%	(2) ESPAÑA
euros	(1)/(2)	euros
1.077,66	125,1	861,49
1.073,15	128,4	835,84
659,93	118,6	556,28
393,63	115,4	341,20
544,02	121,1	449,41
945,19	124,4	759,86

Fuente: Instituto Nacional de la Seguridad Social, INSS.

(3) % Variación respecto al mismo período del año anterior.

COMPARACIÓN PAÍS VASCO Y ESPAÑA DE PENSIONES MEDIAS

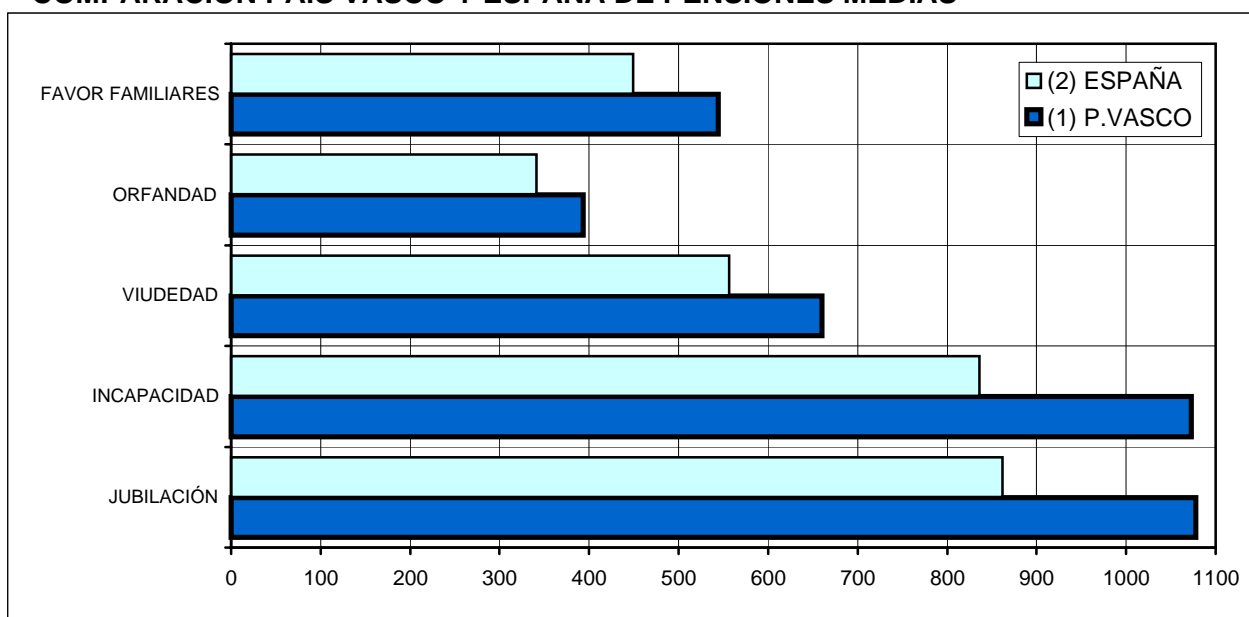

**PENSIONES EN VIGOR SEGÚN RÉGIMEN
PAÍS VASCO Y ESPAÑA**

1 DICIEMBRE 2009

RÉGIMEN	PAÍS VASCO		ESPAÑA		% P. VASCO
	número	(1)	número	(1)	ESPAÑA
GENERAL	337.839	1,8	5.056.970	2,7	6,7
* AUTÓNOMOS	79.680	1,7	1.835.937	0,9	4,3
* AGRARIO	1.351	-4,9	644.956	-0,6	0,2
EMPLEADOS DEL HOGAR	5.995	1,3	184.916	-1,2	3,2
TRABAJADORES DEL MAR	13.317	-0,4	131.290	-0,1	10,1
AA.TT. y EE.PP.	15.208	-0,9	251.620	0,6	6,0
SOVI	37.489	0,2	429.940	-0,7	8,7
CARBÓN	257	-5,5	68.490	-1,1	0,4
TOTALES	491.136	1,5	8.604.119	1,7	5,7

Fuente: Instituto Nacional de la Seguridad Social, INSS.

(1) % Variación sobre el mismo período del año anterior.

* Con la Ley 18/2007 de 4 de julio, los trabajadores por cuenta propia del Régimen Especial Agrario pasan al Especial Autónomos.

**IMPORTE DE LAS PENSIONES SEGÚN RÉGIMEN
PAÍS VASCO Y ESPAÑA**

1 DICIEMBRE 2009

RÉGIMEN	PAÍS VASCO		ESPAÑA		% PAÍS VASCO
	miles de €	(1)	miles de €	(1)	ESPAÑA
GENERAL	370.765	6,1	4.582.102	7,2	8,1
* AUTÓNOMOS	48.588	7,0	976.094	6,1	5,0
* AGRARIO	658	-1,6	325.422	3,6	0,2
EMPLEADOS DEL HOGAR	2.795	5,2	85.962	2,4	3,3
TRABAJADORES DEL MAR	13.389	3,5	108.526	4,1	12,3
AA.TT. y EE.PP.	14.828	3,7	218.643	4,8	6,8
SOVI	12.956	4,6	150.154	3,2	8,6
CARBÓN	240	-0,6	91.040	3,0	0,3
TOTALES	464.219	6,0	6.537.944	6,5	7,1

Fuente: Instituto Nacional de la Seguridad Social, INSS.

(1) % Variación sobre el mismo período del año anterior.

* Con la Ley 18/2007 de 4 de julio, los trabajadores por cuenta propia del Régimen Especial Agrario pasan al Especial Autónomos.

**PENSIÓN MEDIA SEGÚN RÉGIMEN
PAÍS VASCO Y ESPAÑA**

1 DICIEMBRE 2009

RÉGIMEN	(1) P. VASCO	%	(2) ESPAÑA
	euros	(1)/(2)	euros
GENERAL	1.097,46	121,1	906,10
* AUTÓNOMOS	609,79	114,7	531,66
* AGRARIO	487,32	96,6	504,56
EMPLEADOS DEL HOGAR	466,25	100,3	464,87
TRABAJADORES DEL MAR	1.005,39	121,6	826,61
AA.TT. y EE.PP.	974,99	112,2	868,94
SOVI	345,60	99,0	349,24
CARBÓN	934,15	70,3	1.329,25
TOTALES	945,19	124,4	759,86

Fuente: Instituto Nacional de la Seguridad Social, INSS.

* Con la Ley 18/2007 de 4 de julio, los trabajadores por cuenta propia del Régimen Especial Agrario pasan al Especial Autónomos.

IPC, SALARIO MÍNIMO INTERPROFESIONAL Y PENSIÓN MEDIA. PAÍS VASCO Y ESPAÑA

AÑOS	(1)		(2)		(3) PENSIÓN MEDIA			
	IPC INTERANUAL		SMI		PAÍS VASCO		ESPAÑA	
	PAÍS VASCO	ESPAÑA	€/ mes	%	€/ mes	%	€/ mes	%
2002	3,9	4,0	442,20	2,0	655,51	4,2	518,89	4,2
2003	2,6	2,6	451,20	2,0	696,77	6,3	549,84	6,0
2004	3,2	3,2	475,65	5,4	739,59	6,1	581,06	5,7
2005	3,7	3,7	513,00	7,9	770,82	4,2	611,68	5,3
2006	2,6	2,7	540,90	5,4	812,25	5,4	646,76	5,7
2007	4,2	4,2	570,60	5,5	849,85	4,6	678,86	5,0
2008	1,9	1,4	600,00	5,2	905,27	6,5	725,23	6,8
2009*	1,0	0,8	624,00	4,0	945,19	4,4	759,86	4,8

(1) Datos del INE. Acumulados a diciembre de cada año.

(2) Datos del Ministerio de Trabajo e Inmigración.

(3) Pensión media correspondiente al mes de diciembre.

% Variación sobre mismo periodo año anterior.

DICIEMBRE 2009 *

La pensión media, que en 1983 (157,38 €/mes en el País Vasco y 138,29 en España) era sensiblemente inferior al salario mínimo interprofesional (193,29 €), ha venido creciendo en tasas muy superiores a éste, e incluso por encima del IPC. Entre 1983 y diciembre de 2009, la pensión media en el País Vasco se ha multiplicado por 6, mientras que en España lo ha hecho por 5,5 y por encima del crecimiento de los precios en dicho periodo (mejora del poder adquisitivo de las pensiones).

En diciembre de 2009 la pensión media en el País Vasco ha aumentado un 4,4% respecto a diciembre de 2008, mientras que la variación del IPC interanual hasta el mismo mes en nuestra Comunidad Autónoma ha subido un 1%.

VARIACIÓN DEL IPC, SMI Y PENSIÓN MEDIA DEL PAÍS VASCO.

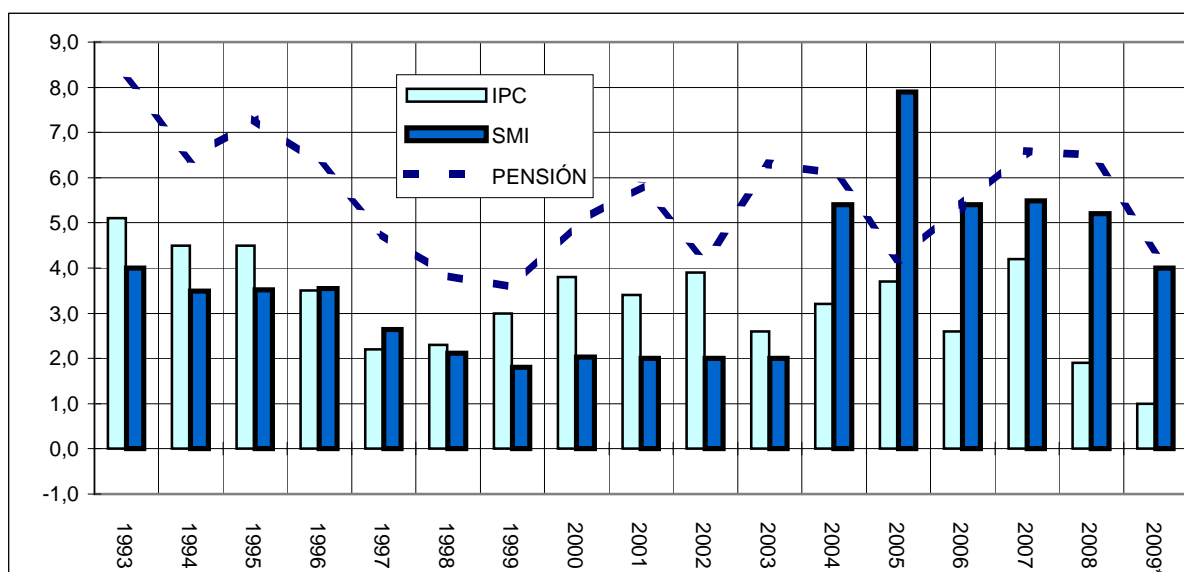

3. ÍNDICE DE PRECIOS DE CONSUMO

El Índice de Precios de Consumo (IPC) es una medida estadística de la evolución del conjunto de precios de los bienes y servicios que consume la población residente en viviendas familiares en España.

Desde enero de 1993 había estado vigente en España el Índice de Precios de Consumo Base 92. A partir de Febrero de 2002 el INE ha llevado a cabo la implantación definitiva del nuevo Sistema de Índices de Precios de Consumo Base 2001.

El nuevo Sistema se ha llevado a efecto en dos fases, a lo largo de dos años. En la primera (hasta 01-2001) se introdujeron algunas mejoras, que se han completado en enero de 2002. Se ha conseguido un indicador más dinámico, ya que se podrán actualizar las ponderaciones más frecuentemente y se adaptará mejor a la evolución del mercado. Además, se podrán incluir nuevos productos en la cesta de la compra en el momento en que su consumo comience a ser significativo. Asimismo, establece los **cambios de base cada cinco años**.

El IPC base 2001 se adapta completamente a la clasificación internacional de consumo COICOP. Así, la estructura funcional del IPC constará de 12 grupos, 37 subgrupos, 80 clases y 117 subclases. Además, se mantienen las 57 rúbricas existentes y se amplía el número de grupos especiales.

Hasta ahora todos los sistemas españoles anteriores utilizaron lo que se denomina un índice tipo Laspeyres con base fija. La ventaja fundamental del mismo es que permite la comparabilidad de una misma estructura de artículos y ponderaciones a lo largo del tiempo que esté en vigor el Sistema; sin embargo, tiene el inconveniente de que la estructura de ponderaciones pierde vigencia a medida que pasa el tiempo y evolucionan las pautas de consumo.

El nuevo Sistema utilizará la fórmula "Laspeyres encadenado", que consiste en referir los precios del periodo corriente a los precios del año inmediatamente anterior, además, con una periodicidad que no superará los dos años se actualizarán las ponderaciones de las parcelas con información proveniente de la Encuesta Continua de Presupuestos Familiares.

Uno de los cambios más importantes que se producirán en el IPC con la entrada en vigor del nuevo Sistema, base 2001, es la inclusión de los precios rebajados.

En enero de 2007 entra en vigor el Sistema de Índices de Precios de Consumo, con base de referencia en el año 2006, sustituyendo al IPC que, con base 2001, estuvo vigente hasta diciembre de 2006.

**IPC.
PAÍS VASCO Y ESPAÑA**

AÑOS	ESPAÑA	PAÍS VASCO
2000	4,0	3,8
2001	2,7	3,4
2002	4,0	3,9
2003	2,6	2,6
2004	3,2	3,2
2005	3,7	3,7
2006	2,7	2,6
2007	4,2	4,2
2008	1,4	1,9
* 2009 DIC.inter.	0,8	1,0

Fuente: Instituto Nacional de Estadística, INE.

* BASE 2006

El Índice de Precios al Consumo en el mes de diciembre de 2009 ha registrado una bajada en el País Vasco del 0,1%, situándose la tasa interanual en el 1%. El índice de precios bajó un 0,1% en Alava (interanual del 0,8%), un 0,2 en Guipúzcoa (0,8% interanual) y permaneció invariable en Vizcaya (1,2% en todo el año).

Para el conjunto de España los precios no variaron en diciembre de 2009, situándose la tasa del IPC interanual en el 0,8%. La inflación subyacente (IPC sin alimentos frescos ni energía) queda en el 0,3% interanual, sin variación en el mes de diciembre de 2009.

IPC DE DICIEMBRE

AÑOS	ESPAÑA	PAÍS VASCO
2002	0,3	0,2
2003	0,2	0,1
2004	-0,1	-0,2
2005	0,2	0,1
2006	0,3	0,2
2007	0,4	0,2
2008	-0,5	-0,5
2009	0,0	-0,1

IPC ACUMULADO EN ESPAÑA.

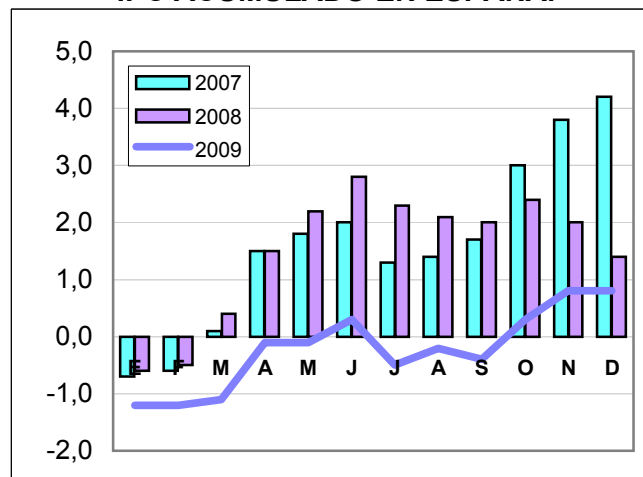

EVOLUCIÓN DEL IPC EN ESPAÑA.

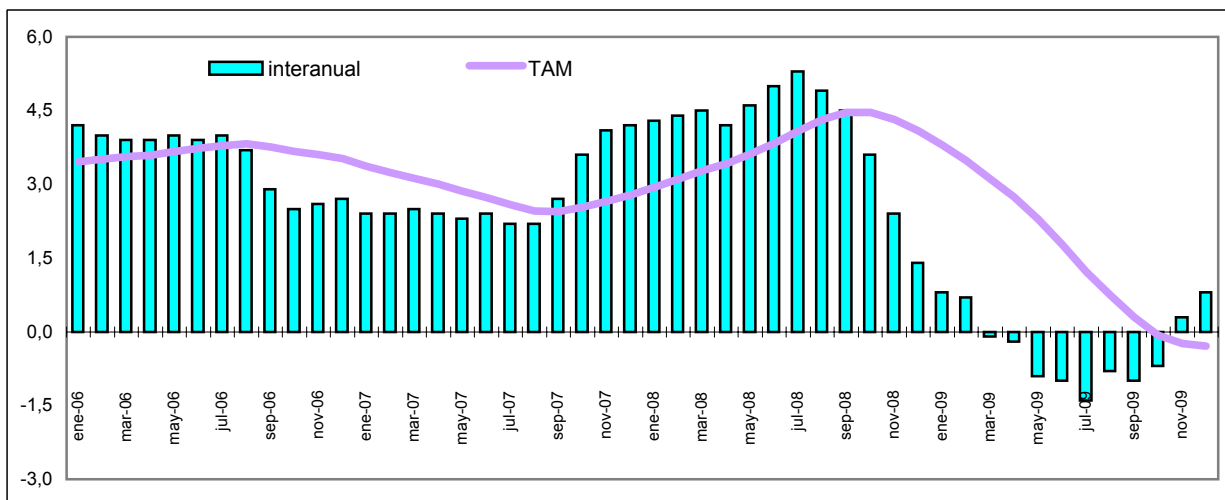

TAM: tasa anual móvil (media IPC últimos doce meses)

IPC POR COMUNIDADES AUTÓNOMAS.**DICIEMBRE 2009**

COMUNIDADES AUTÓNOMAS	(BASE 2006) ÍNDICE	% VARIACIÓN		
		MES	ACUMULADO	INTERANUAL
ANDALUCÍA	107,4	-0,1	0,6	0,6
ARAGÓN	106,1	-0,2	0,8	0,8
PRINCIPADO DE ASTURIAS	107,9	-0,1	0,7	0,7
ILLES BALEARES	107,2	-0,1	0,8	0,8
CANARIAS	106,3	0,0	-0,4	-0,4
CANTABRIA	108,1	-0,1	1,0	1,0
CASTILLA Y LEÓN	107,6	-0,1	0,7	0,7
CASTILLA-LA MANCHA	107,1	0,0	0,5	0,5
CATALUÑA	108,6	0,1	1,2	1,2
COMUNITAT VALENCIANA	107,6	-0,1	0,8	0,8
EXTREMADURA	107,4	-0,2	0,5	0,5
GALICIA	107,6	0,0	0,9	0,9
COMUNIDAD DE MADRID	107,7	0,1	0,9	0,9
REGIÓN DE MURCIA	107,7	-0,1	0,6	0,6
COM. FORAL DE NAVARRA	107,0	0,1	0,5	0,5
PAÍS VASCO	108,5	-0,1	1,0	1,0
ÁLAVA	108,8	-0,1	0,8	0,8
GUIPÚZCOA	108,2	-0,2	0,8	0,8
VIZCAYA	108,6	0,0	1,2	1,2
LA RIOJA	107,9	0,1	0,5	0,5
CEUTA Y MELILLA	108,3	0,2	1,4	1,4
ÍNDICE GENERAL	107,8	0,0	0,8	0,8

Fuente: Instituto Nacional de Estadística, INE.

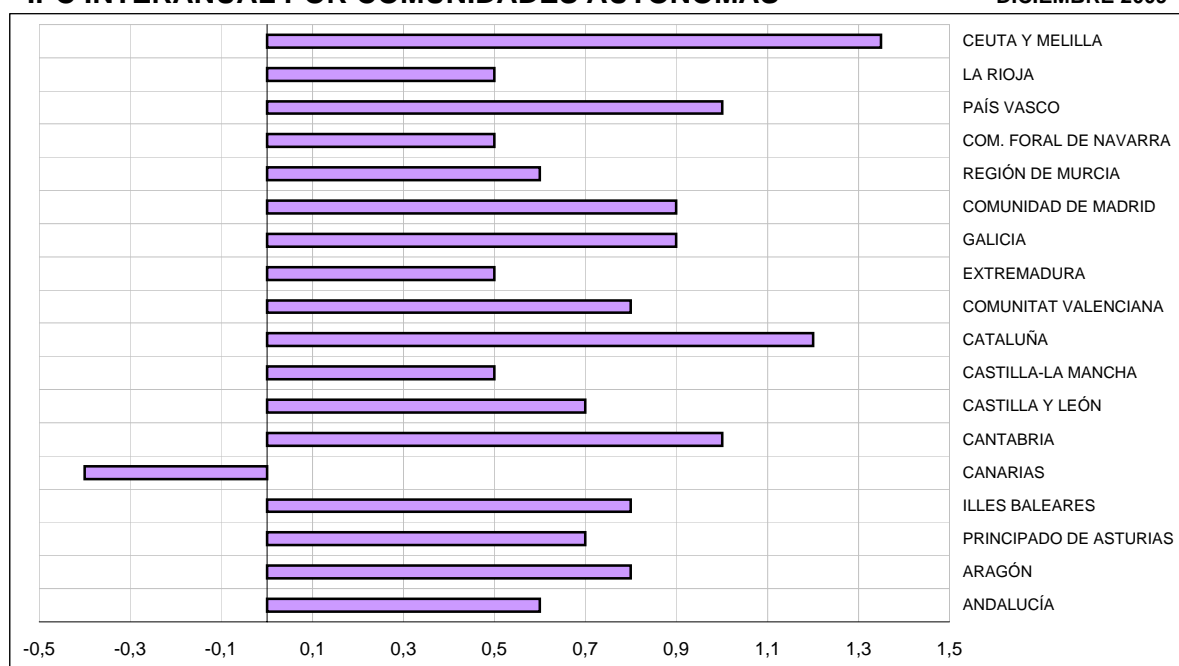
IPC INTERANUAL POR COMUNIDADES AUTÓNOMAS**DICIEMBRE 2009**

IPC POR GRUPOS DE BIENES. PAÍS VASCO Y ESPAÑA.

DICIEMBRE 2009

GRUPOS	(BASE 2006)		% VARIACIÓN			
	ÍNDICE		ESPAÑA		PAÍS VASCO	
	ESPAÑA	PAÍS VASCO	MES INTERAN.		MES INTERAN.	
1. ALIMENTOS Y BEBIDAS NO ALCOHOL.	108,1	109,9	0,2	-2,4	0,3	-1,3
2. BEBIDAS ALCOHÓLICAS Y TABACO	126,0	124,8	-0,1	12,7	-0,2	12,1
3. VESTIDO Y CALZADO	108,0	109,2	-1,2	-0,8	-2,6	-0,5
4. VIVIENDA	112,5	112,6	0,0	0,8	0,0	0,6
5. MENAJE	107,5	109,2	0,1	0,8	0,5	1,0
6. MEDICINA	97,5	99,1	0,0	-1,3	0,1	-0,7
7. TRANSPORTE	103,3	103,6	-0,5	3,9	-0,5	3,8
8. COMUNICACIONES	99,3	99,4	0,0	-0,3	0,0	-0,3
9. OCIO Y CULTURA	98,6	99,2	1,4	-1,1	1,2	-0,7
10. ENSEÑANZA	114,5	115,7	0,0	2,7	0,0	2,2
11. HOTELES, CAFÉS Y RESTAURANTES	111,8	112,2	0,0	1,2	0,1	1,8
12. OTROS	109,8	109,8	0,1	2,1	0,2	1,8
ÍNDICE GENERAL	107,8	108,5	0,0	0,8	-0,1	1,0

Fuente: Instituto Nacional de Estadística, INE.

En el País Vasco, por grupos de bienes, en el mes diciembre de 2009 bajan los grupos Vestido (-2,6%), Transporte (-0,5%) y Bebidas (-0,2%). Los que suben están Ocio (1,2%), Menaje (0,5%), Alimentos (0,3%), Otros (0,2%) y Medicina y Hoteles (0,1% cada uno). El resto permanece invariable.

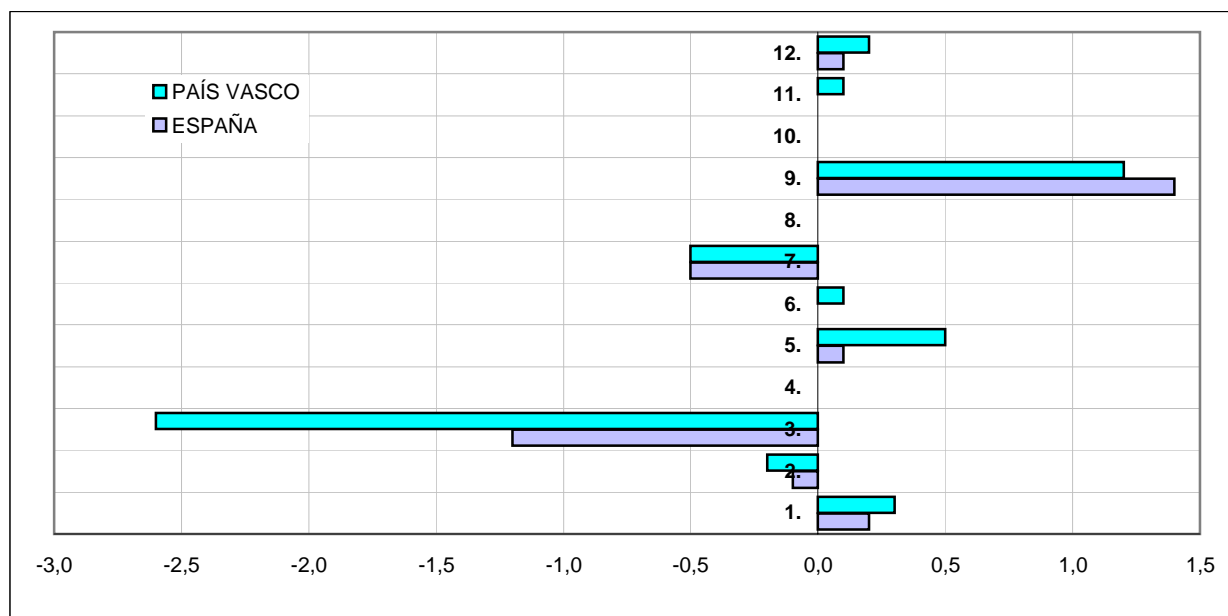
COMPARACIÓN IPC MENSUAL POR GRUPOS. PAÍS VASCO Y ESPAÑA.

ÍNDICES NACIONALES DE GRUPOS ESPECIALES *

DICIEMBRE 2009

GRUPOS ESPECIALES	% VARIACIÓN	
	MES	INTERAN.
ALIMENTOS:	0,2	-2,4
. CON ELABORACIÓN. BEBIDAS Y TABACO	0,1	0,7
. SIN ELABORACIÓN	0,2	-3,1
. CON BEBIDAS Y TABACO	0,2	-0,5
. SIN ELABOR. Y PRODUC. ENERGÉTICOS	-0,3	3,4
BIENES INDUSTRIALES	-0,5	0,7
. DURADEROS	-0,1	-3,3
. PRODUCTOS ENERGÉTICOS	-0,6	7,5
. CARBURANTES Y COMBUSTIBLES	-0,8	7,9
. SIN ENERGÍA	-0,5	0,3
. SIN PRODUCTOS ENERGÉTICOS	-0,4	-1,7
SERVICIOS	0,3	1,6
SIN ALQUILER DE VIVIENDA	0,3	1,6
ÍNDICE GENERAL	0,0	0,8
. SIN ALIMENTOS, BEBIDAS Y TABACO	-0,1	1,1
. SIN ALQUILER DE VIVIENDA	0,0	0,8
. SIN PRODUCTOS ENERGÉTICOS	0,0	0,0
. SIN ALIMENTOS NO ELABORADOS		
NI PRODUCTOS ENERGÉTICOS	0,0	0,3
SIN TABACO	0,0	0,5

Fuente: Instituto Nacional de Estadística, INE.

* BASE 2006

DATOS NACIONALES INTERANUALES. GENERAL Y SUBYACENTE

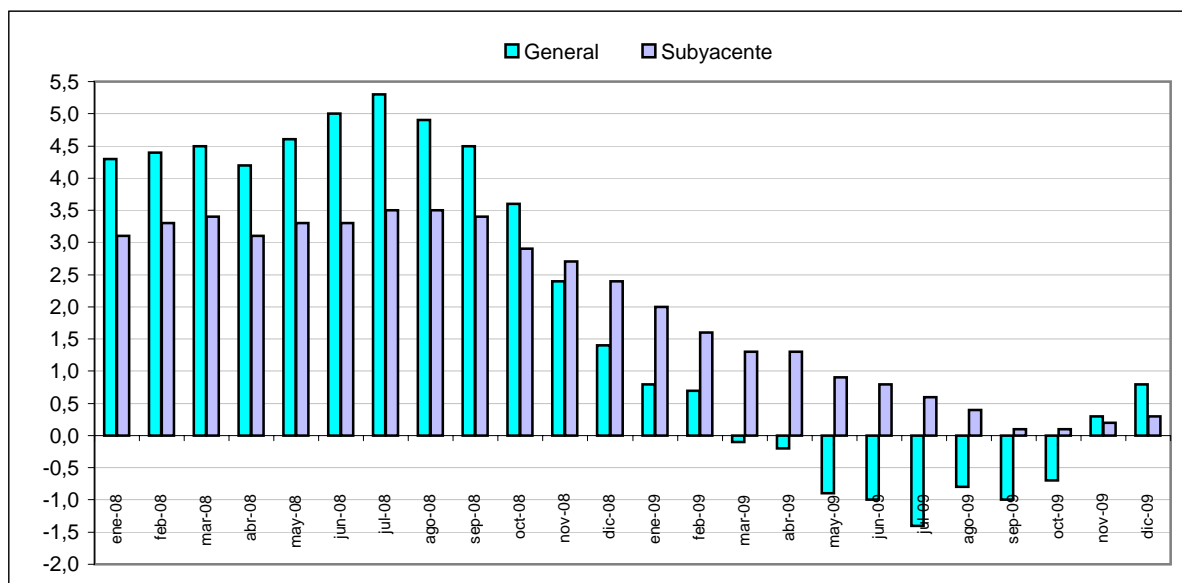

4.

ENCUESTA TRIMESTRAL DE COSTE LABORAL

La *Encuesta Trimestral de Coste Laboral (ETCL)* es una operación estadística continua, de carácter coyuntural y periodicidad trimestral elaborada por el Instituto Nacional de Estadística (INE), que forma parte de los euroindicadores que Eurostat ha pedido a los países del área euro con el objeto de medir la convergencia de los costes laborales en los estados miembros.

La ETCL sustituye desde el año 2001 a la *Encuesta de Salarios en la Industria y los Servicios (ES)* que venía realizando el INE trimestralmente desde 1963, y proporciona información de los niveles y la evolución del coste laboral medio, tanto salarial como no salarial, en el que incurre el empleador por la utilización del factor trabajo.

Los costes salariales están compuestos por las remuneraciones en metálico y en especie, pagadas a los trabajadores por el tiempo trabajado y el no trabajado pero remunerado (vacaciones, fiestas ...) y se refieren a su importe bruto, antes de deducir las retenciones fiscales y las cotizaciones a la Seguridad Social a cargo del trabajador.

Los costes no salariales son las cotizaciones obligatorias a la Seguridad Social a cargo del empleador, las percepciones no salariales o pagos no sujetos a cotización y las prestaciones sociales realizadas directamente por la empresa al trabajador, antiguo trabajador o familia.

La ETCL proporciona estimaciones sobre coste laboral medio por trabajador y mes y por hora efectiva de trabajo y el número medio de horas efectivas trabajadas por trabajador y mes y lo hace clasificándolas por comunidades autónomas, actividad económica según la Clasificación Nacional de Actividades Económicas (CNAE-93) y tamaños de las unidades.

A partir de 2009 la ETCL se publicará según la nueva clasificación CNAE-2009.

ENCUESTA TRIMESTRAL DE COSTE LABORAL (ETCL)**COSTE LABORAL TOTAL****IV TRIMESTRE 2009**

COMUNIDAD AUTÓNOMA	POR TRABAJADOR Y MES			POR HORA EFECTIVA		
	Euros	(1)	(2)	Euros	(1)	(2)
ANDALUCÍA	2.466,91	7,6	93,1	19,09	12,7	95,6
ARAGÓN	2.603,41	4,0	98,3	19,77	6,2	99,0
PRINCIPADO DE ASTURIAS	2.685,99	7,4	101,4	20,88	10,5	104,6
ILLES BALEARES	2.560,07	2,1	96,6	19,64	2,2	98,4
CANARIAS	2.202,86	4,2	83,2	16,42	9,4	82,3
CANTABRIA	2.475,66	4,0	93,5	19,00	6,1	95,2
CASTILLA Y LEÓN	2.480,01	10,1	93,6	19,17	19,1	96,0
CASTILLA-LA MANCHA	2.397,90	1,4	90,5	17,91	-0,8	89,7
CATALUÑA	2.819,14	3,7	106,4	21,03	5,1	105,4
COMUNITAT VALENCIANA	2.358,04	3,1	89,0	17,71	5,5	88,7
EXTREMADURA	2.307,03	9,4	87,1	17,54	13,9	87,9
GALICIA	2.325,32	5,5	87,8	17,39	6,5	87,1
COMUNIDAD DE MADRID	3.027,45	3,2	114,3	22,00	5,8	110,2
REGIÓN DE MURCIA	2.494,75	12,5	94,2	19,08	15,4	95,6
COM. FORAL DE NAVARRA	2.786,59	1,8	105,2	21,82	4,0	109,3
PAÍS VASCO	3.078,26	3,9	116,2	24,07	7,5	120,6
LA RIOJA	2.536,51	7,5	95,7	19,24	10,3	96,4
TOTAL NACIONAL	2.649,13	4,5	100,0	19,96	7,3	100,0

Fuente: Instituto Nacional de Estadística (INE)

(1) % variación sobre el mismo período del año anterior

(2) Porcentaje sobre el total nacional

En el cuarto trimestre de 2009, el País Vasco supera en un 16,2% la media nacional del coste laboral por trabajador y mes, y se sitúa como la Comunidad Autónoma más cara en costes laborales, seguida de Madrid (14,3% superior a la media). Respecto al coste por hora, nuestra Comunidad Autónoma es también la más cara, superando la media nacional en un 20,6% (10,2% Madrid, que es la segunda y 9,3% Navarra, la tercera). El País Vasco aumenta un 3,9% el coste laboral por mes respecto al mismo período del año anterior.

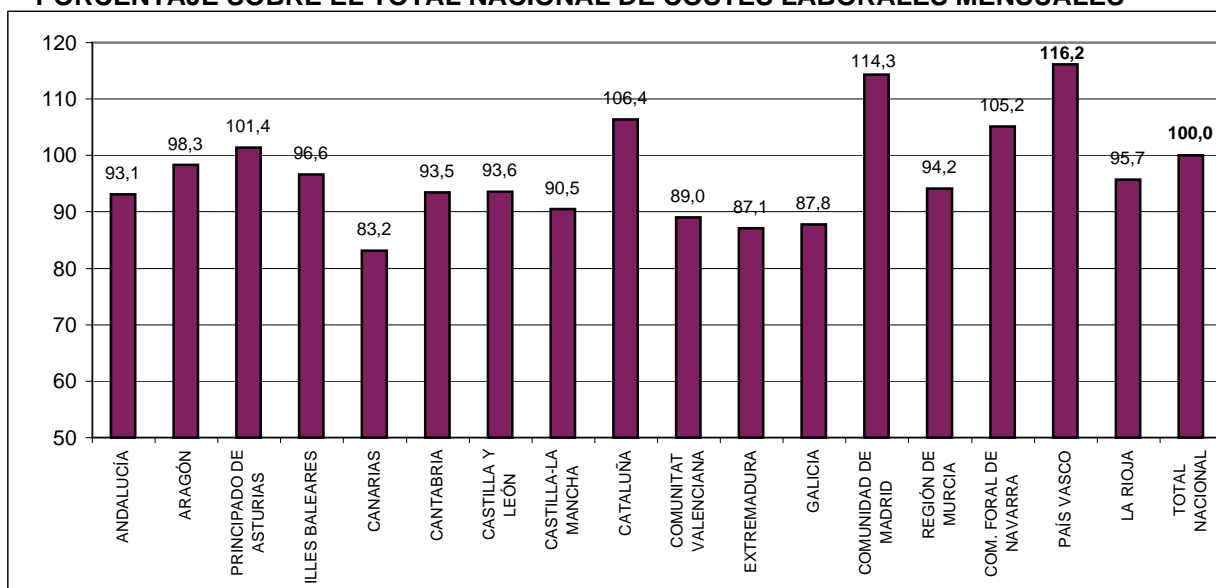
PORCENTAJE SOBRE EL TOTAL NACIONAL DE COSTES LABORALES MENSUALES

**ENCUESTA TRIMESTRAL DE COSTE LABORAL (ETCL)
COSTE SALARIAL**

COMUNIDAD AUTÓNOMA	POR TRABAJADOR Y MES			IV TRIMESTRE 2009 POR HORA EFECTIVA		
	Euros	(1)	(2)	Euros	(1)	(2)
	ANDALUCÍA	1.835,29	8,9	92,1	14,21	14,0
ARAGÓN	1.970,97	4,7	98,9	14,96	6,9	99,6
PRINCIPADO DE ASTURIAS	2.042,00	9,1	102,5	15,87	12,2	105,7
ILLES BALEARES	1.920,82	2,9	96,4	14,74	3,1	98,1
CANARIAS	1.633,10	4,8	81,9	12,18	10,2	81,1
CANTABRIA	1.866,64	8,2	93,7	14,33	10,4	95,4
CASTILLA Y LEÓN	1.879,42	12,4	94,3	14,53	21,7	96,7
CASTILLA-LA MANCHA	1.792,09	0,9	89,9	13,39	-1,3	89,1
CATALUÑA	2.119,35	3,4	106,3	15,81	4,8	105,3
COMUNITAT VALENCIANA	1.761,28	4,6	88,4	13,23	7,1	88,1
EXTREMADURA	1.730,24	11,2	86,8	13,16	15,8	87,6
GALICIA	1.746,51	6,1	87,6	13,06	7,0	87,0
COMUNIDAD DE MADRID	2.291,79	3,1	115,0	16,65	5,6	110,9
REGIÓN DE MURCIA	1.877,19	14,9	94,2	14,36	17,9	95,6
COM. FORAL DE NAVARRA	2.126,11	1,9	106,7	16,65	4,1	110,9
PAÍS VASCO	2.347,93	4,5	117,8	18,36	8,1	122,2
LA RIOJA	1.912,74	8,6	96,0	14,51	11,4	96,6
TOTAL NACIONAL	1.993,15	5,1	100,0	15,02	7,9	100,0

OTROS COSTES NO SALARIALES

COMUNIDAD AUTÓNOMA	POR TRABAJADOR Y MES			IV TRIMESTRE 2009 POR HORA EFECTIVA		
	Euros	(1)	(2)	Euros	(1)	(2)
	ANDALUCÍA	631,62	4,2	96,3	4,88	8,9
ARAGÓN	632,44	1,9	96,4	4,81	4,1	97,4
PRINCIPADO DE ASTURIAS	643,99	2,4	98,2	5,01	5,5	101,4
ILLES BALEARES	639,25	-0,3	97,4	4,90	-0,4	99,2
CANARIAS	569,76	2,3	86,9	4,24	7,1	85,8
CANTABRIA	609,02	-7,0	92,8	4,67	-5,3	94,5
CASTILLA Y LEÓN	600,59	3,4	91,6	4,64	11,8	93,9
CASTILLA-LA MANCHA	605,81	3,0	92,4	4,52	0,4	91,5
CATALUÑA	699,79	4,6	106,7	5,22	5,9	105,7
COMUNITAT VALENCIANA	596,76	-1,1	91,0	4,48	1,1	90,7
EXTREMADURA	576,79	4,3	87,9	4,38	8,4	88,7
GALICIA	578,81	3,8	88,2	4,33	4,8	87,7
COMUNIDAD DE MADRID	735,66	3,6	112,1	5,35	6,4	108,3
REGIÓN DE MURCIA	617,56	5,7	94,1	4,72	8,5	95,5
COM. FORAL DE NAVARRA	660,48	1,2	100,7	5,17	3,6	104,7
PAÍS VASCO	730,33	2,0	111,3	5,71	5,5	115,6
LA RIOJA	623,77	4,3	95,1	4,73	6,8	95,7
TOTAL NACIONAL	655,98	2,9	100,0	4,94	5,6	100,0

Fuente: Instituto Nacional de Estadística (INE)

(1) % variación sobre el mismo período del año anterior

(2) Porcentaje sobre el total nacional

**ENCUESTA TRIMESTRAL DE COSTE LABORAL (ETCL)
JORNADA LABORAL MENSUAL**

IV TRIMESTRE 2009

COMUNIDAD AUTÓNOMA	PACTADAS		EFECTIVAS		NO TRABAJADAS	
	horas	(1)	horas	(1)	horas	(1)
ANDALUCÍA	151,9	98,8	129,2	97,4	23,2	106,4
ARAGÓN	154,1	100,2	131,7	99,2	23,3	106,9
PRINCIPADO DE ASTURIAS	153,2	99,6	128,6	96,9	25,2	115,6
ILLES BALEARES	153,5	99,8	130,3	98,2	23,7	108,7
CANARIAS	157,2	102,2	134,2	101,1	23,7	108,7
CANTABRIA	153,7	99,9	130,3	98,2	23,9	109,6
CASTILLA Y LEÓN	152,5	99,2	129,4	97,5	23,6	108,3
CASTILLA-LA MANCHA	154,1	100,2	133,9	100,9	20,7	95,0
CATALUÑA	153,1	99,5	134,1	101,0	20,0	91,7
COMUNITAT VALENCIANA	154,3	100,3	133,1	100,3	21,8	100,0
EXTREMADURA	155,0	100,8	131,5	99,1	23,9	109,6
GALICIA	155,5	101,1	133,7	100,7	22,6	103,7
COMUNIDAD DE MADRID	156,5	101,8	137,6	103,7	19,8	90,8
REGIÓN DE MURCIA	152,3	99,0	130,8	98,5	22,0	100,9
COM. FORAL DE NAVARRA	149,7	97,3	127,7	96,2	22,8	104,6
PAÍS VASCO	150,2	97,7	127,9	96,4	22,8	104,6
LA RIOJA	152,8	99,3	131,8	99,3	21,7	99,5
TOTAL NACIONAL	153,8	100,0	132,7	100,0	21,8	100,0

Fuente: Instituto Nacional de Estadística (INE)

(1) Porcentaje respecto al total nacional

TOTAL HORAS EFECTIVAS POR CC.AA. Y MES

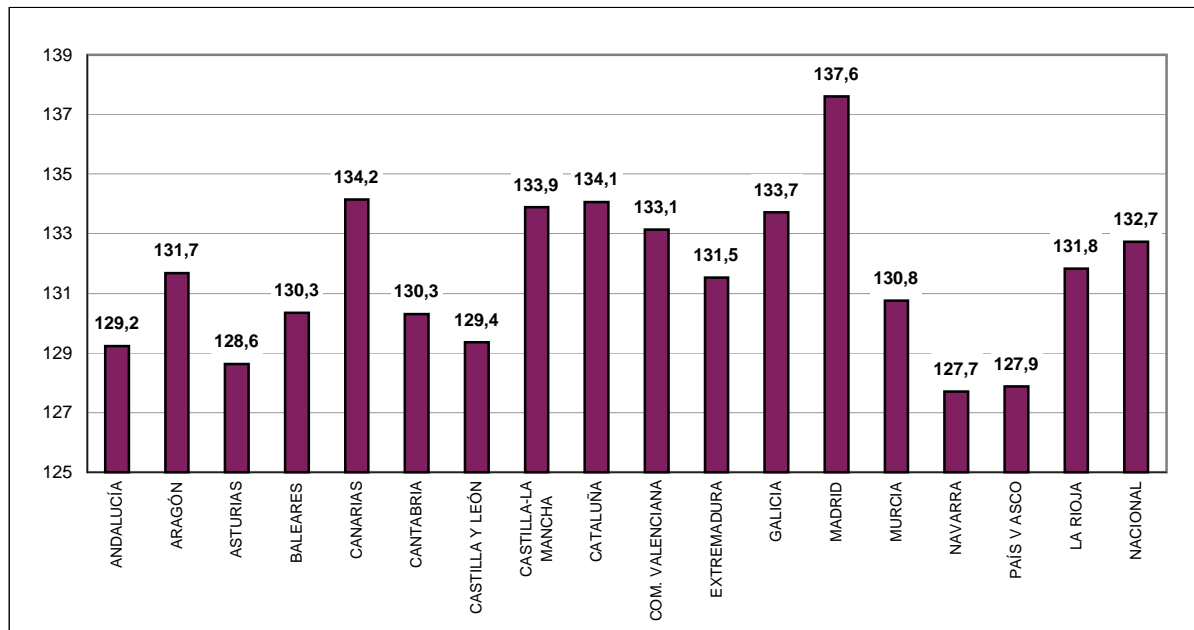

5.

COMERCIO EXTERIOR

El Departamento de Aduanas e Impuestos Especiales de la Agencia Tributaria ha considerado necesario dar una nueva estructura a la "Información Estadística sobre el Comercio Exterior de España", fuente de los datos de Comercio Exterior.

Para ello, a partir del mes de enero de 2000, los datos que se ofrecen hacen referencia a la totalidad del Comercio Exterior de España, que se obtiene de las siguientes fuentes:

- Comercio con Terceros Países: tiene como base la Declaración de despacho en Aduana (DUA, o Documento Único Administrativo).
- Comercio Intracomunitario: dado que, desde el año 1993 no existen fronteras entre los países que integran la Unión Europea ni, por consiguiente, formalidades aduaneras, la Comunidad Europea estableció la obligación por parte de los operadores de hacer una declaración estadística INTRASTAT que recogiese sus operaciones intracomunitarias, y que constituye la base para la obtención de los datos estadísticos del comercio intracomunitario.

La elaboración de la estadística de comercio exterior se adapta a las correspondientes normas comunitarias, entre las que destacan:

- Reglamento (CEE) nº 330/91, del Consejo, que constituye la norma base para las estadísticas del comercio entre los Estados miembros.
- Reglamento (CEE) nº 3046/92, de la Comisión, que fija las disposiciones de aplicación del Reglamento base anterior.
- Reglamento (CE) nº 1172/95, del Consejo, que constituye la norma base para las estadísticas del comercio de la Comunidad y de sus Estados miembros con terceros países.
- Reglamento (CE) nº 840/96, que fija las disposiciones de aplicación del Reglamento base anterior.

El criterio básico para la elaboración de la estadística, en lo que se refiere a la Importación, es el País de Origen, tanto si se trata de introducciones procedentes de la UE como de importaciones de terceros países. Esto significa que si una mercancía procede de un Estado Miembro de la UE, pero ha sido elaborada o tiene su origen en un país no comunitario, se incorporará al comercio con Terceros Países y no al comercio con la UE. Lo mismo ocurrirá en el caso contrario. En la Exportación, el criterio base lo constituye el País de Destino.

COMERCIO EXTERIOR POR CC.AA.**ENERO-DICIEMBRE 2009**

CC.AA.	IMPORTACIÓN	(1)	(2)	EXPORTACIÓN	(1)	(2)	SALDO
ANDALUCÍA	18.009.136	-33,9	8,6	14.333.865	-14,7	9,1	-3.675.271
ARAGÓN	6.080.983	-24,1	2,9	6.897.977	-18,7	4,4	816.994
PRINCIPADO DE ASTURIAS	2.765.934	-42,2	1,3	2.529.982	-20,6	1,6	-235.952
ILLES BALEARES	1.317.898	-29,3	0,6	1.186.744	-21,2	0,7	-131.154
CANARIAS	3.669.714	107,7	1,8	1.521.485	89,7	1,0	-2.148.229
CANTABRIA	1.506.392	-42,8	0,7	1.829.099	-24,1	1,2	322.707
CASTILLA Y LEÓN	7.822.443	-12,0	3,8	9.340.712	-2,7	5,9	1.518.269
CASTILLA-LA MANCHA	4.622.370	-30,8	2,2	2.898.559	-6,6	1,8	-1.723.811
CATALUÑA	58.595.175	-23,1	28,1	41.157.466	-18,2	26,0	-17.437.709
EXTREMADURA	911.375	-33,7	0,4	1.162.420	-5,9	0,7	251.045
GALICIA	12.928.155	-16,4	6,2	13.759.215	-11,9	8,7	831.060
COMUNIDAD DE MADRID	49.210.281	-19,8	23,6	19.244.089	-10,8	12,2	-29.966.192
REGIÓN DE MURCIA	6.348.565	-39,0	3,0	4.323.184	-5,4	2,7	-2.025.381
COM. FORAL DE NAVARRA	3.562.232	-28,2	1,7	5.450.003	-14,6	3,4	1.887.771
COM. VALENCIANA	16.199.925	-29,5	7,8	16.474.541	-14,9	10,4	274.616
PAÍS VASCO	12.277.641	-41,1	5,9	14.603.055	-26,6	9,2	2.325.414
LA RIOJA	778.069	-15,5	0,4	1.149.786	-8,7	0,7	371.717
CEUTA Y MELILLA	374.511	-17,1	0,2	6.930	-44,3	0,0	-367.581
* DESCONOCIDA	1.455.998	-73,3	0,7	385.164	-81,5	0,2	-1.070.834
TOTAL	208.436.797	-26,2	100,0	158.254.276	-15,9	100,0	-50.182.521

Fuente: Agencia Estatal de Admón. Tributaria. Dpto. de Aduanas e II.EE. Informe Mensual

Miles de €.

(1) % Variación respecto al mismo período del año anterior.

Datos provisionales

(2) Porcentaje sobre el total nacional.

* Operación que no requiere declaración de la provincia de origen/destino de la mercancía.

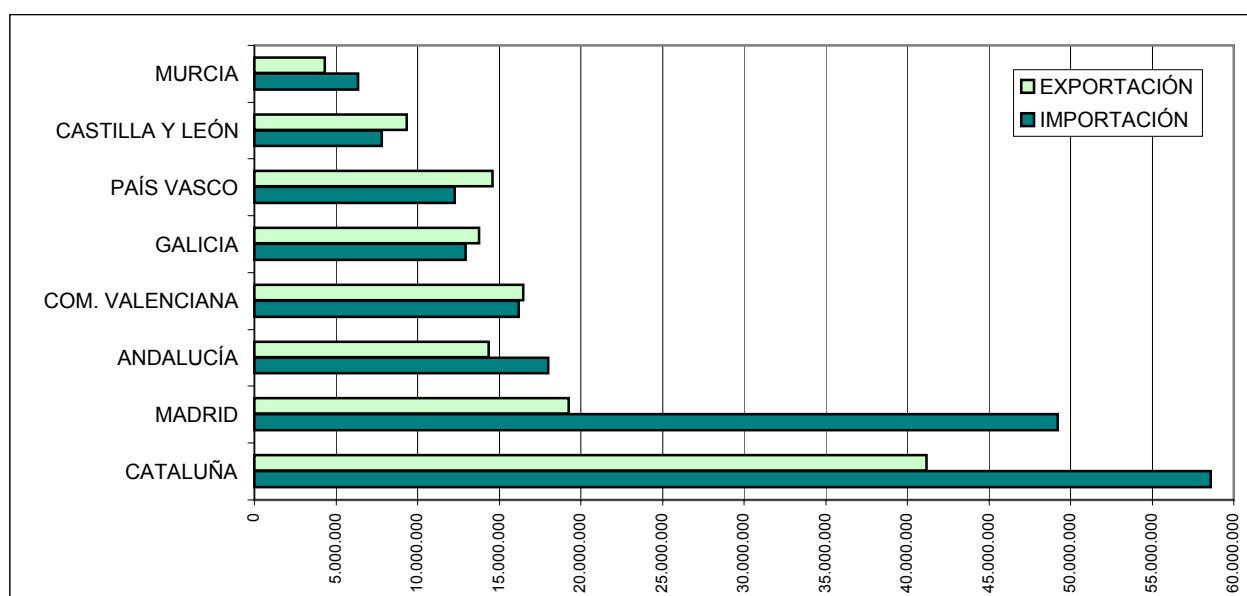
PRINCIPALES COMUNIDADES AUTÓNOMAS

BALANZA COMERCIAL. PAÍS VASCO Y ESPAÑA.

ENERO-DICIEMBRE 2009

	ÁLAVA	(1) GUIPÚZCOA	(1)	VIZCAYA	(1)	P. VASCO	(1)	ESPAÑA	(1)	
IMPORTACIONES (M)										
. MILES €.	1.925.817	-52,1	2.686.263	-31,5	7.665.562	-40,6	12.277.642	-41,1	208.436.797	-26,2
. PARTICIPACIÓN % (2)	0,9		1,3		3,7		5,9			
. MILES TONELADAS	1088,0	-43,7	3225,1	-20,0	17218,9	-22,0	21.532,0	-23,2	235.517,0	-18,4
EXPORTACIONES (X)										
. MILES €.	3.552.042	-32,8	5.104.676	-22,8	5.946.338	-25,5	14.603.056	-26,6	158.254.275	-15,9
. PARTICIPACIÓN % (2)	2,2		3,2		3,8		9,2			
. MILES TONELADAS	2390,8	47,7	3029,6	-19,5	6131,4	-13,9	11.551,8	-7,6	47.780,8	-7,8
VOLUMEN DE COMERCIO (X)+(M)										
. MILES €.	5.477.859	-41,2	7.790.939	-26,1	13.611.900	-34,8	26.880.698	-34,0	366.691.072	-22,1
. PARTICIPACIÓN % (2)	1,5		2,1		3,7		7,3			
. MILES TONELADAS	3.478,8	-2,1	6.254,7	-19,8	23.350,3	-20,0	33.083,7	-18,4	283.297,8	-16,8
SALDO (X) - (M)	1.626.225	28,3	2.418.413	-10,2	-1.719.224	-65,0	2.325.414	-343,2	-50.182.522	-46,7
COBERTURA (X)/(M)x100	184,4	40,2	190,0	12,7	77,6	25,4	118,9	24,7	75,9	13,9

Fuente: Agencia Estatal de Admón. Tributaria. Dpto. de Aduanas e II.EE. Informe Mensual. **Datos provisionales**

(1) % Variación respecto al mismo período del año anterior.

(2) Participación respecto al total de España.

(M): Importaciones + Introducciones

(X): Exportaciones + Expediciones

PARTICIPACIÓN (%) DEL COMERCIO EXTERIOR DEL PAÍS VASCO EN EL TOTAL NACIONAL

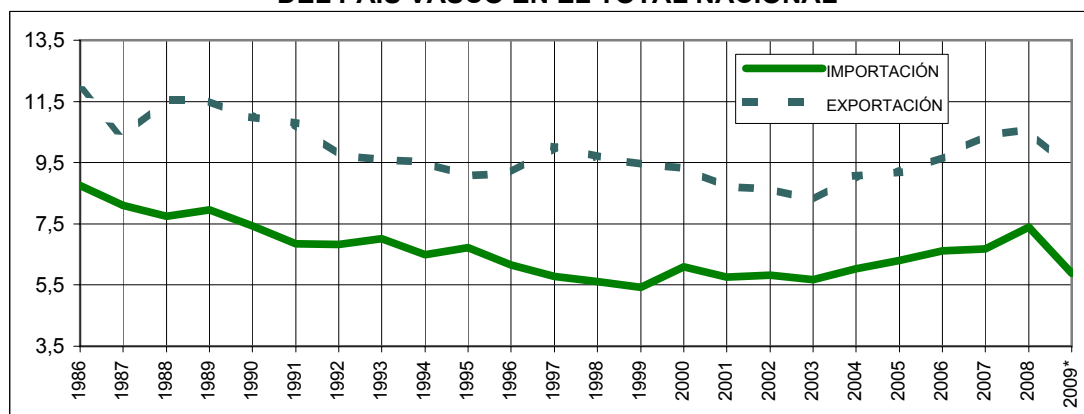

EVOLUCIÓN DEL COMERCIO EXTERIOR. PAÍS VASCO

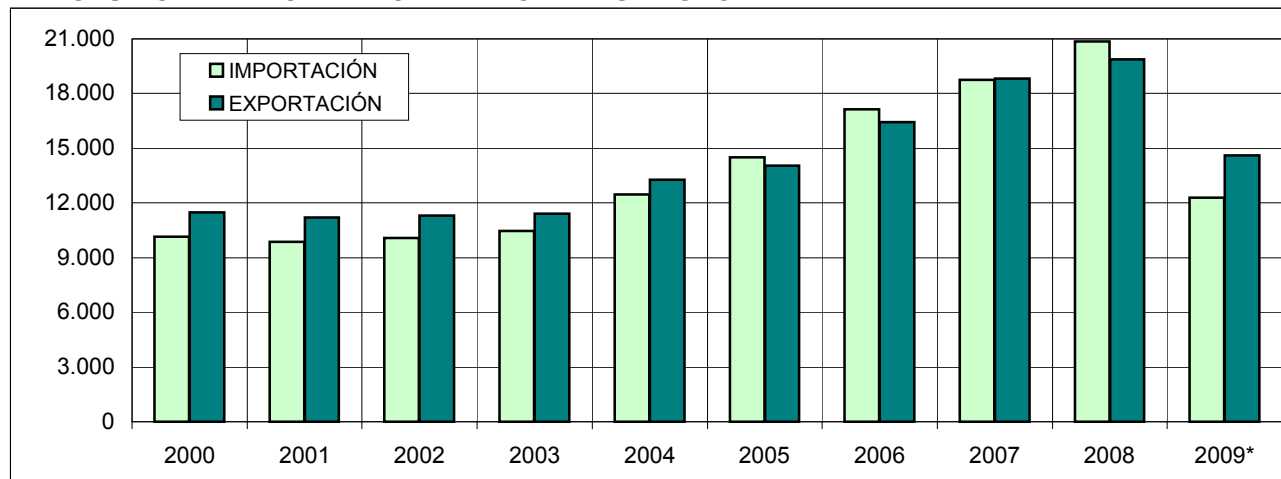

ENERO-DICIEMBRE 2009

BALANZA COMERCIAL. PAÍS VASCO.

Mill. €

AÑOS	IMPORTACIÓN		EXPORTACIÓN		SALDO	
	(M)	(1)	(X)	(1)	(X - M)	%
2000	10.135	37,3	11.468	17,6	1.332	113,1
2001	9.878	-2,5	11.191	-2,4	1.313	113,3
2002	10.071	2,0	11.302	1,0	1.230	112,2
2003	10.450	3,8	11.402	0,9	952	109,1
2004	12.473	19,4	13.278	16,5	805	106,5
2005	14.487	16,1	14.056	5,9	-431	97,0
2006	17.154	18,4	16.443	17,0	-711	95,9
2007	18.762	9,4	18.834	14,5	72	100,4
2008	20.845	11,1	19.888	5,6	-957	95,4
2009*	12.278	-41,1	14.603	-26,6	2.325	118,9

Fuente: Agencia Estatal de Administración Tributaria. Dpto. Aduanas e II.EE.

Fuente PIB: INE. Contabilidad Regional de España

(1) % Variación sobre el mismo período del año anterior.

(P) Provisional (A) Avance

PORCENTAJE SOBRE EL PIB

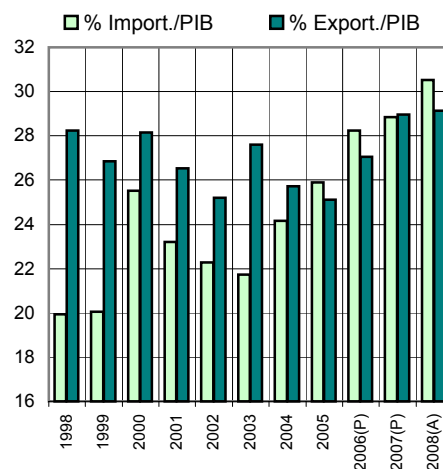

BALANZA COMERCIAL. ESPAÑA.

Mill. €

AÑOS	IMPORTACIÓN		EXPORTACIÓN		SALDO	
	(M)	(1)	(X)	(1)	(X - M)	%
2000	166.138	22,3	123.100	19,1	-43.039	74,1
2001	171.691	3,3	128.672	4,5	-43.019	74,9
2002	172.789	0,6	130.814	1,7	-41.974	75,7
2003	184.095	6,5	137.815	5,4	-46.280	74,9
2004	207.126	12,5	146.452	6,3	-60.674	70,7
2005	231.372	11,7	153.559	4,9	-77.813	66,4
2006	259.559	12,2	169.872	10,6	-89.687	65,4
2007	280.431	8,0	181.479	6,8	-98.952	64,7
2008	282.251	0,6	188.184	3,7	-94.067	66,7
2009*	208.437	-26,2	158.254	-15,9	-50.183	75,9

* Datos provisionales

ENERO-DICIEMBRE 2009 *

PORCENTAJE SOBRE EL PIB

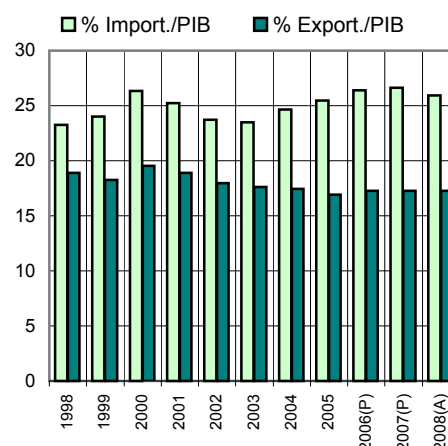

COMERCIO EXTERIOR ESPAÑA.

ENERO-DICIEMBRE 2009 *

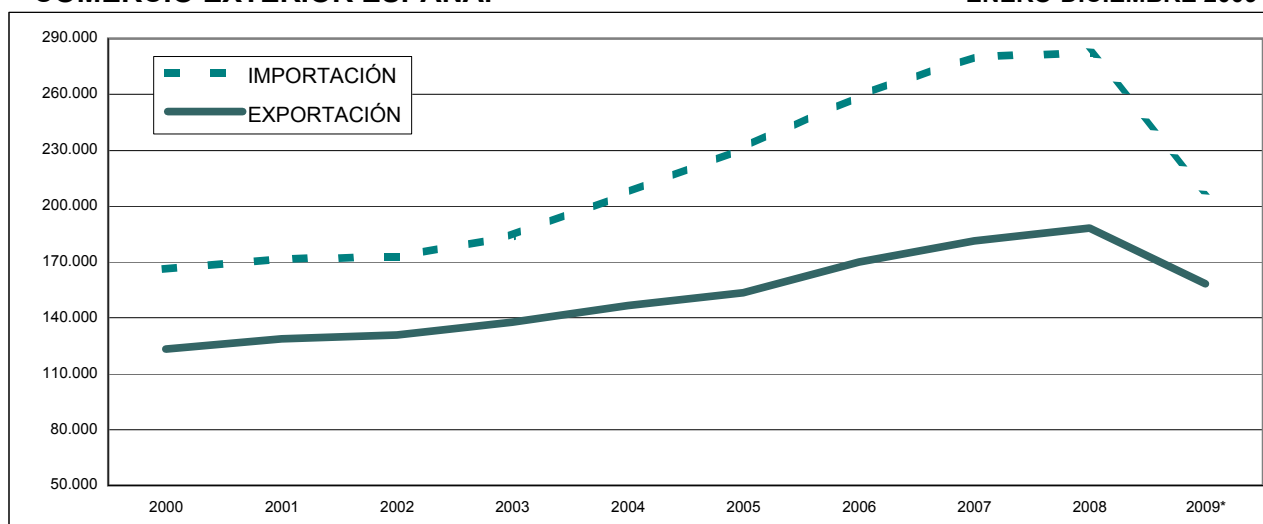

BALANZA COMERCIAL. ÁLAVA

Mill. €

AÑOS	IMPORTACIÓN		EXPORTACIÓN		SALDO	
	(M)	(1)	(X)	(1)	(X - M)	%
2000	2.196	26,4	3.443	12,5	1.247	156,8
2001	1.805	-17,8	3.160	-8,2	1.355	175,1
2002	2.067	14,5	2.974	-5,9	907	143,9
2003	1.956	-5,4	2.997	0,8	1.041	153,2
2004	2.388	22,1	3.807	27,0	1.419	159,4
2005	2.512	5,2	3.914	2,8	1.402	155,8
2006	2.801	11,5	4.566	16,7	1.765	163,0
2007	3.359	19,9	4.943	8,3	1.584	147,2
2008	4.022	19,7	5.289	7,0	1.267	131,5
2009*	1.926	-52,1	3.552	-32,8	1.626	184,4

PORCENTAJE SOBRE EL PIB

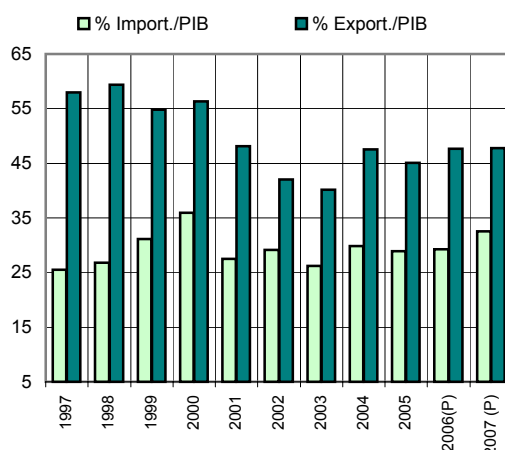

BALANZA COMERCIAL. GUIPÚZCOA

Mill. €

AÑOS	IMPORTACIÓN		EXPORTACIÓN		SALDO	
	(M)	(1)	(X)	(1)	(X - M)	%
2000	2.486	22,5	3.620	16,1	1.134	145,6
2001	2.670	7,4	3.861	6,7	1.191	144,6
2002	2.550	-4,5	4.036	4,5	1.486	158,3
2003	2.673	4,8	4.143	2,7	1.470	155,0
2004	3.013	12,7	4.426	6,8	1.413	146,9
2005	3.207	6,4	4.986	12,7	1.779	155,5
2006	3.487	8,7	5.349	7,3	1.862	153,4
2007	4.028	15,5	6.324	18,2	2.296	157,0
2008	3.922	-2,6	6.615	4,6	2.693	168,7
2009*	2.686	-31,5	5.105	-22,8	2.418	190,0

PORCENTAJE SOBRE EL PIB

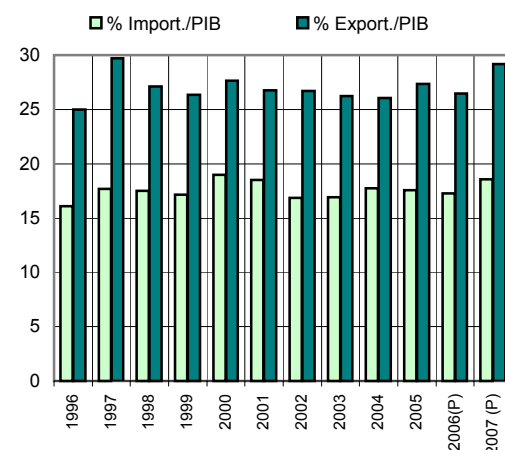

BALANZA COMERCIAL. VIZCAYA

Mill. €

AÑOS	IMPORTACIÓN		EXPORTACIÓN		SALDO	
	(M)	(1)	(X)	(1)	(X - M)	%
2000	5.453	50,8	4.404	23,2	-1.049	80,8
2001	5.403	-0,9	4.170	-5,3	-1.233	77,2
2002	5.454	0,9	4.292	2,9	-1.162	78,7
2003	5.821	6,7	4.263	-0,7	-1.558	73,2
2004	7.071	21,5	5.045	18,3	-2.026	71,3
2005	8.768	24,0	5.157	2,2	-3.611	58,8
2006	10.866	23,9	6.528	26,6	-4.338	60,1
2007	11.375	4,7	7.567	15,9	-3.808	66,5
2008	12.901	13,4	7.984	5,5	-4.917	61,9
2009*	7.666	-40,6	5.946	-25,5	-1.719	77,6

PORCENTAJE SOBRE EL PIB

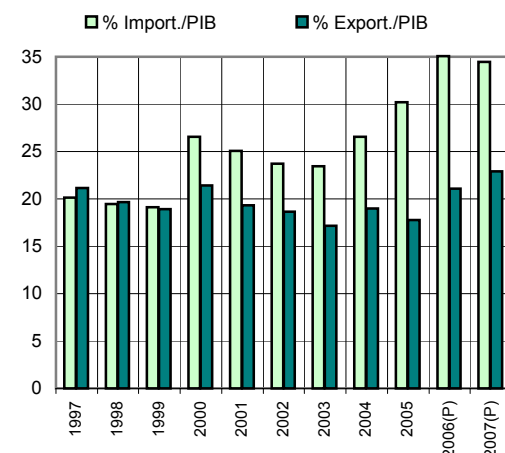

Fuente: Agencia Estatal de Administración Tributaria. Dpto. Aduanas e II.EE.

Fuente PIB: INE. Contabilidad Regional de España

* ENERO-DICIEMBRE 2009

*Datos provisionales

(1) % Variación sobre el mismo período del año anterior.

(P) Provisional

IMPORTACIONES PAÍS VASCO PRINCIPALES PRODUCTOS

ENERO-DICIEMBRE 2009

* CAPÍTULOS	ÁLAVA	GUIPÚZCOA	VIZCAYA	PAÍS VASCO	%S/TOTAL
03	5.415	138.613	109.438	253.466	2,1
27	2.756	68.164	4.017.563	4.088.483	33,3
39	84.775	100.103	95.609	280.487	2,3
40	79.254	31.528	200.680	311.462	2,5
48	17.490	62.729	111.513	191.732	1,6
72	194.105	384.231	571.887	1.150.223	9,4
73	101.516	121.586	201.819	424.921	3,5
74	11.737	66.505	119.642	197.884	1,6
76	74.490	53.635	55.723	183.848	1,5
84	305.406	467.273	538.551	1.311.230	10,7
85	160.109	256.457	359.681	776.247	6,3
87	297.102	121.683	113.519	532.304	4,3
RESTO	591.662	813.756	1.169.937	2.575.355	21,0
TOTAL	1.925.817	2.686.263	7.665.562	12.277.642	100,0
0 SIN PROD. ENERGÉT.	1.923.061	2.618.099	3.647.999	8.189.159	66,7

Fuente: Agencia Estatal de Admón. Tributaria. Dpto. de Aduanas e II.EE. Datos provisionales

Miles de €

* DESCRIPCIÓN DE CAPÍTULOS:

03 PESCADOS Y CRUSTÁCEOS

27 COMBUSTIBLES MINERALES

39 MATERIAS PLÁSTICAS Y SUS MANUFACTURAS

40 CAUCHO Y SUS MANUFACTURAS

48 PAPEL Y CARTÓN Y SU MANUFACTURAS

72 FUNDICIÓN HIERRO Y ACERO

73 MANUFACTURAS FUND. HIERRO Y ACERO

74 COBRE Y SUS MANUFACTURAS

76 ALUMINIO Y SUS MANUFACTURAS

84 REACTORES NUCLEARES, CALDERAS ...

85 MAQUINAS, APARATOS Y MAT. ELÉCTRICO

87 VEHÍCULOS AUTOMÓVILES, TRACTORES ETC.

IMPORTACIONES PAÍS VASCO. PRINCIPALES CAPÍTULOS

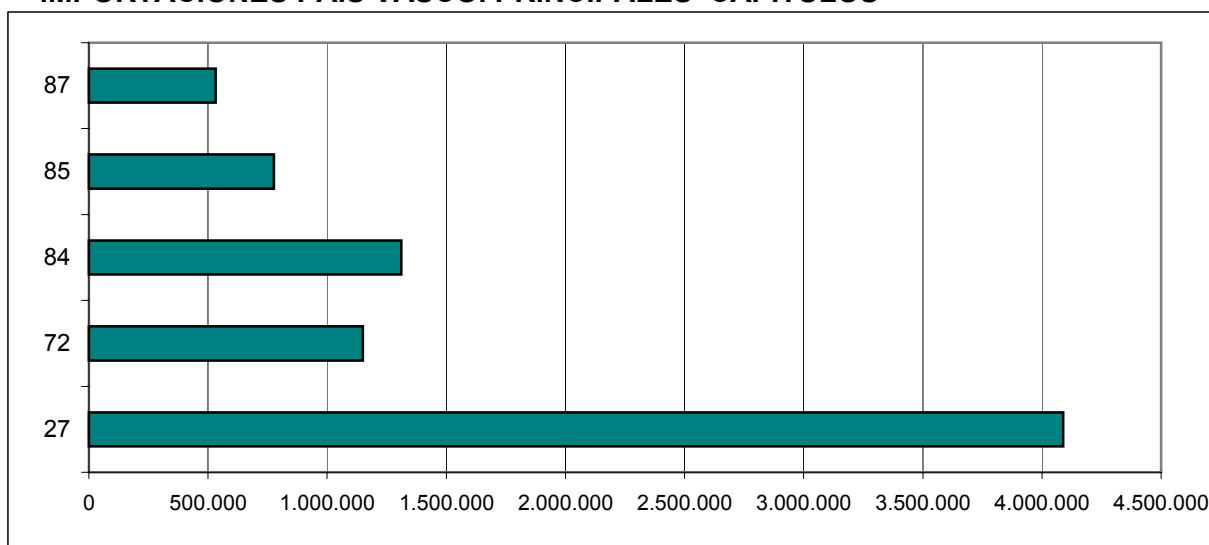

**EXPORTACIONES PAÍS VASCO
PRINCIPALES PRODUCTOS**

ENERO-DICIEMBRE 2009

* CAPÍTULOS	ÁLAVA	GUIPÚZCOA	VIZCAYA	PAÍS VASCO	%S/TOTAL
27	938	5.937	1.181.604	1.188.479	8,1
39	48.937	105.818	91.087	245.842	1,7
40	274.550	84.903	447.339	806.792	5,5
48	17.502	286.968	88.187	392.657	2,7
73	546.784	374.719	429.419	1.350.922	9,3
74	14.394	11.735	214.314	240.443	1,6
82	37.358	30.679	170.450	238.487	1,6
83	45.332	118.330	17.088	180.750	1,2
84	333.136	1.485.158	611.037	2.429.331	16,6
85	160.691	279.904	382.962	823.557	5,6
87	1.127.599	634.345	503.551	2.265.495	15,5
89	114	127.195	304.711	432.020	3,0
RESTO	944.707	1.558.985	1.504.589	4.008.281	27,4
TOTAL	3.552.042	5.104.676	5.946.338	14.603.056	100,0
<i>SIN PROD. ENERGÉT.</i>	<i>3.551.104</i>	<i>5.098.739</i>	<i>4.764.734</i>	<i>13.414.577</i>	<i>91,9</i>

Fuente: Agencia Estatal de Admón. Tributaria. Dpto. de Aduanas e II.EE. **Datos provisionales**

Miles de €

*** DESCRIPCIÓN DE CAPÍTULOS:**

- | | |
|--|---|
| 27 COMBUSTIBLES MINERALES | 82 HERRAMIENTAS, ARTÍCULOS DE CUCHILLERÍA |
| 39 MATERIAS PLÁSTICAS Y SUS MANUFACTURAS | 83 MANUFACTURAS DIVERSAS METALES COMUNES |
| 40 CAUCHO Y SUS MANUFACTURAS | 84 REACTORES NUCLEARES, CALDERAS ... |
| 48 PAPEL Y CARTÓN Y SU MANUFACTURAS | 85 MAQUINAS, APARATOS Y MAT. ELÉCTRICO |
| 73 MANUFACTURAS FUND. HIERRO Y ACERO | 87 VEHÍCULOS AUTOMÓVILES, TRACTORES ETC. |
| 74 COBRE Y SUS MANUFACTURAS | 89 NAVEGACIÓN MARÍTIMA O FLUVIAL |

EXPORTACIONES PAÍS VASCO. PRINCIPALES CAPÍTULOS

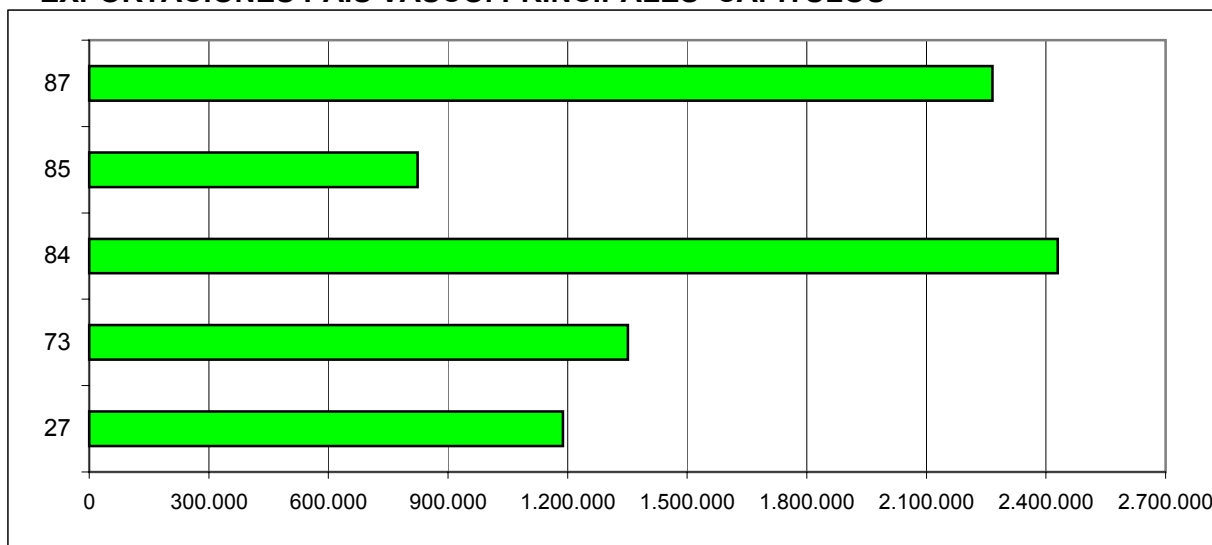

**IMPORTACIONES PAÍS VASCO
PRINCIPALES PAÍSES**
ENERO-DICIEMBRE 2009

PAÍSES	ÁLAVA	GUIPÚZCOA	VIZCAYA	PAÍS VASCO	%TOTAL	SALDO
FRANCIA	262.965	523.960	450.983	1.237.908	10,1	1.231.431
BÉLGICA	59.290	90.221	227.337	376.848	3,1	177.036
PAÍSES BAJOS	49.514	114.360	238.696	402.570	3,3	-100.509
ALEMANIA	542.207	463.134	483.548	1.488.889	12,1	522.350
ITALIA	168.302	345.610	382.116	896.028	7,3	-75.718
REINO UNIDO	41.648	118.168	345.685	505.501	4,1	265.674
IRLANDA	38.917	12.594	43.712	95.223	0,8	-46.346
DINAMARCA	7.045	24.623	44.106	75.774	0,6	-6.630
GRECIA	3.896	2.087	3.568	9.551	0,1	72.976
PORTUGAL	60.724	54.725	91.954	207.403	1,7	494.852
SUECIA	8.530	53.537	99.221	161.288	1,3	-29.969
FINLANDIA	34.909	16.987	98.822	150.718	1,2	-94.428
AUSTRIA	29.573	41.650	40.001	111.224	0,9	12.504
LUXEMBURGO	4.202	4.342	7.143	15.687	0,1	3.279
TOTAL UE (15)	1.311.722	1.865.998	2.556.892	5.734.612	46,7	2.426.502
NORUEGA	16.497	39.538	199.161	255.196	2,1	-145.973
SUIZA	47.810	28.199	72.014	148.023	1,2	61.706
RUSIA	31.993	53.701	1.657.244	1.742.938	14,2	-1.633.471
POLONIA	14.655	28.666	30.741	74.062	0,6	187.179
MARRUECOS	7.610	5.323	23.187	36.120	0,3	209.937
TURQUÍA	8.444	21.354	30.530	60.328	0,5	273.655
EE.UU.	101.449	36.289	234.991	372.729	3,0	598.763
MÉXICO	2.220	10.696	187.011	199.927	1,6	36.517
VENEZUELA	316	17.591	138.839	156.746	1,3	-103.743
BRASIL	15.911	16.496	40.882	73.289	0,6	175.303
IRÁN	1.480	314	614.047	615.841	5,0	-520.359
CHINA	159.212	238.107	314.930	712.249	5,8	-452.364
JAPÓN	17.315	49.885	50.411	117.611	1,0	-91.730
RESTO	189.183	274.106	1.514.682	1.977.971	16,1	1.303.492
TOTAL	1.925.817	2.686.263	7.665.562	12.277.642	100,0	2.325.414

Fuente: Agencia Estatal de Admón. Tributaria. Dpto. de Aduanas e II.EE. Datos provisionales.

Miles de €.

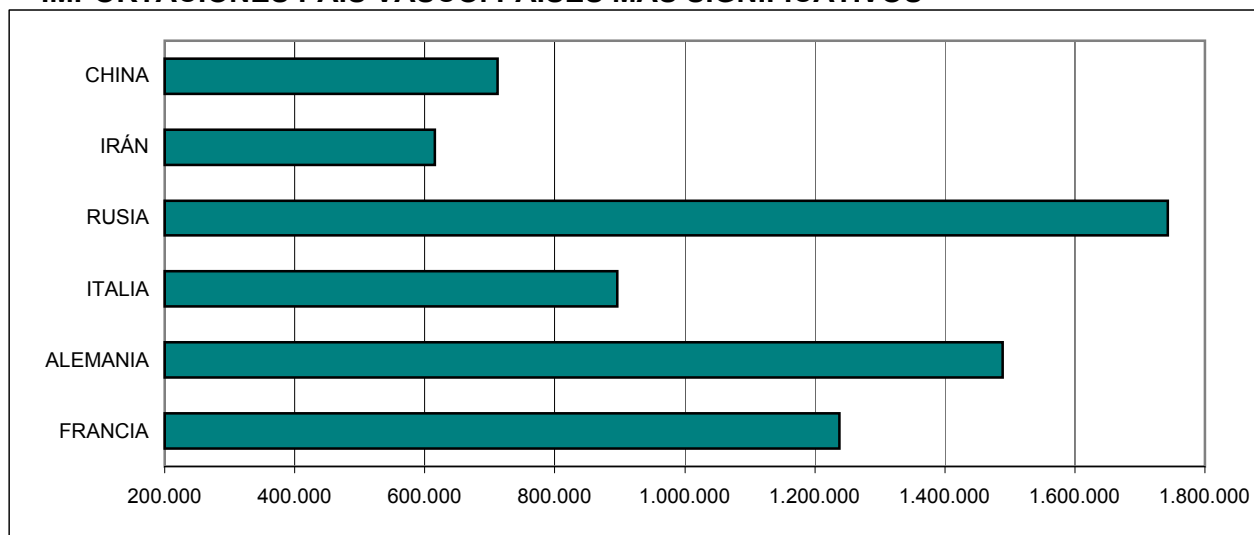
IMPORTACIONES PAÍS VASCO. PAÍSES MÁS SIGNIFICATIVOS

**EXPORTACIONES PAÍS VASCO
PRINCIPALES PAÍSES**
ENERO-DICIEMBRE 2009

PAÍSES	ÁLAVA	GUIPÚZCOA	VIZCAYA	PAÍS VASCO	%TOTAL	TASA COBERTURA
FRANCIA	684.984	946.890	837.465	2.469.339	16,9	199,5
BÉLGICA	132.066	104.899	316.919	553.884	3,8	147,0
PAÍSES BAJOS	74.076	66.963	161.022	302.061	2,1	75,0
ALEMANIA	704.834	669.229	637.176	2.011.239	13,8	135,1
ITALIA	176.202	340.688	303.420	820.310	5,6	91,5
REINO UNIDO	248.804	286.776	235.595	771.175	5,3	152,6
IRLANDA	6.238	22.140	20.499	48.877	0,3	51,3
DINAMARCA	14.556	31.557	23.031	69.144	0,5	91,3
GRECIA	16.342	41.399	24.786	82.527	0,6	864,1
PORTUGAL	189.251	230.795	282.209	702.255	4,8	338,6
SUECIA	67.039	25.898	38.382	131.319	0,9	81,4
FINLANDIA	12.167	28.363	15.760	56.290	0,4	37,3
AUSTRIA	64.490	24.692	34.546	123.728	0,8	111,2
LUXEMBURGO	5.929	10.934	2.103	18.966	0,1	120,9
TOTAL UE (15)	2.396.978	2.831.223	2.932.913	8.161.114	55,9	142,3
NORUEGA	30.133	19.241	59.849	109.223	0,7	42,8
SUIZA	57.960	47.222	104.547	209.729	1,4	141,7
RUSIA	14.137	63.443	31.887	109.467	0,7	6,3
POLONIA	52.619	135.395	73.227	261.241	1,8	352,7
MARRUECOS	31.474	108.287	106.296	246.057	1,7	681,2
TURQUÍA	24.347	227.678	81.958	333.983	2,3	553,6
EE.UU.	200.142	136.477	634.873	971.492	6,7	1610,4
MÉXICO	42.410	125.648	68.386	236.444	1,6	63,4
VENEZUELA	6.439	29.408	17.156	53.003	0,4	26,5
BRASIL	97.802	94.798	55.992	248.592	1,7	158,6
IRÁN	32.270	35.586	27.626	95.482	0,7	130,3
CHINA	75.178	114.245	70.462	259.885	1,8	42,2
JAPÓN	11.528	7.872	6.481	25.881	0,2	3,6
RESTO	478.625	1.128.153	1.674.685	3.281.463	26,7	165,9
TOTAL	3.552.042	5.104.676	5.946.338	14.603.056	100,0	118,9

Fuente: Agencia Estatal de Admón. Tributaria. Dpto. de Aduanas e II.EE. Datos provisionales.

Miles de €.

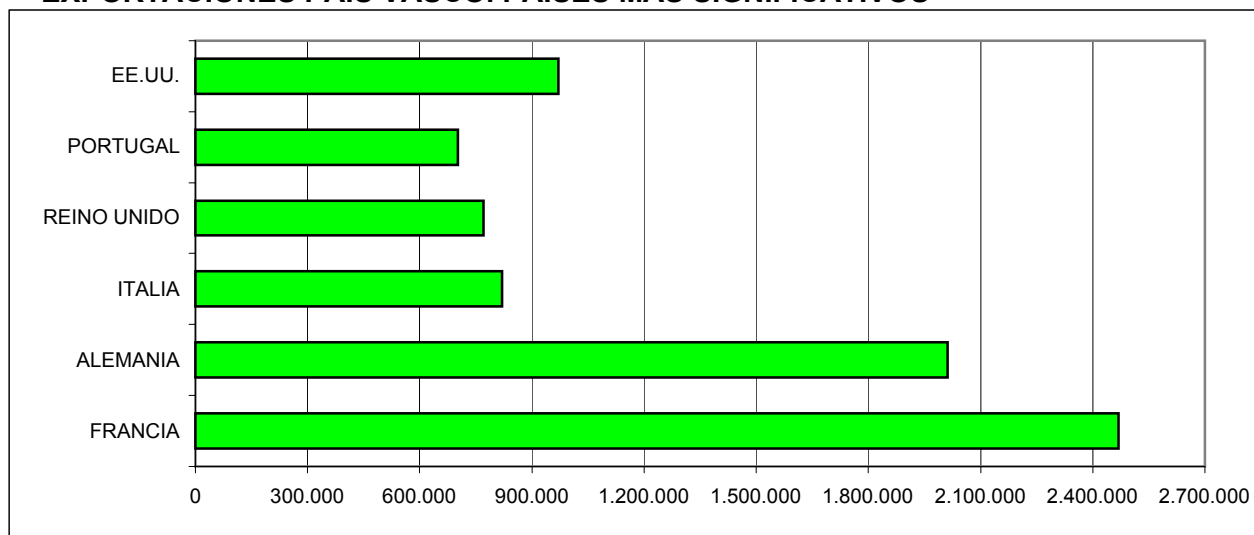
EXPORTACIONES PAÍS VASCO. PAÍSES MÁS SIGNIFICATIVOS

6. INVERSIONES EXTRANJERAS EN ESPAÑA

La información que se presenta recoge los datos del Registro de Inversiones de la Dirección General de Comercio e Inversiones (Ministerio de Industria, Turismo y Comercio), de acuerdo con lo establecido en la norma fundamental en esta materia, el Real Decreto 664/99, de 23 de abril, sobre inversiones exteriores.

La explotación de los datos declarados al Registro de Inversiones se refiere tanto a inversión bruta como a inversión neta, dado que también deben declararse a este Registro las operaciones de liquidación de inversiones.

En las inversiones extranjeras en España **se recogen:**

- 1.- Los flujos de inversiones en sociedades que no cotizan en Bolsa.
- 2.- La constitución y ampliación de la dotación de sucursales.

No se recogen:

- 1.- Los préstamos concedidos por matriz extranjera a la filial española cuando la vida media ponderada sea superior a cinco años y otorgados con el fin de mantener vínculos económicos duraderos, así como los anticipos reintegrables concedidos por no residentes a sus establecimientos y sucursales en España.
- 2.- Las inversiones efectuadas por sociedades españolas con una participación en su capital de empresas extranjeras mayor del 50% y por sucursales o establecimientos en España de no residentes.

INVERSIÓN EXTRANJERA BRUTA DESTINO POR COMUNIDADES AUTÓNOMAS

COMUNIDADES AUTÓNOMAS	Enero-diciembre 2009			Enero-diciembre 2008			Enero-diciembre 2007	
	Miles de €	%	%09/08	Miles de €	%	%08/07	Miles de €	%
ANDALUCÍA	314.489	2,1	-44,5	567.141	1,5	-8,7	620.918	1,7
ARAGÓN	542.785	3,7	445,6	99.491	0,3	-52,3	208.783	0,6
CANTABRIA	11.304	0,1	-84,5	72.853	0,2	22,7	59.369	0,2
CASTILLA Y LEÓN	71.796	0,5	-5,3	75.811	0,2	225,9	23.265	0,1
CASTILLA-LA MANCHA	170.041	1,2	81,1	93.895	0,2	322,3	22.234	0,1
CATALUÑA	1.755.933	12,0	-53,7	3.794.778	9,8	37,8	2.752.930	7,3
COMUNIDAD DE MADRID	9.628.685	65,5	-67,3	29.456.166	76,2	19,2	24.715.517	65,8
COMUNITAT VALENCIANA	551.022	3,7	-70,0	1.839.425	4,8	-36,5	2.897.380	7,7
EXTREMADURA	26.637	0,2	438,8	4.944	0,0	35,0	3.663	0,0
GALICIA	158.916	1,1	515,0	25.839	0,1	-48,5	50.139	0,1
ILLES BALEARES	410.301	2,8	-23,4	535.300	1,4	237,0	158.855	0,4
CANARIAS	78.769	0,5	42,6	55.223	0,1	-93,8	891.193	2,4
LA RIOJA	3.587	0,0	817,3	391	0,0	-86,1	2.822	0,0
COM. FORAL DE NAVARRA	26.421	0,2	-78,7	123.915	0,3	1048,5	10.789	0,0
PAÍS VASCO	140.486	1,0	-67,3	429.403	1,1	-84,0	2.691.514	7,2
PRINCIPADO DE ASTURIAS	6.345	0,0	-9,0	6.974	0,0	-14,4	8.150	0,0
REGION DE MURCIA	11.664	0,1	-93,9	189.768	0,5	347,9	42.372	0,1
CEUTA Y MELILLA	694	0,0	10,2	630	0,0		2.614	0,0
* VARIAS	784.121	5,3	-39,1	1.287.284	3,3	-46,9	2.425.697	6,5
TOTALES	14.693.996	100,0	-62,0	38.659.231	100,0	2,8	37.588.205	100,0

Fuente: Registro de Inversiones Exteriores. Mº Industria, Turismo y Comercio.

Datos provisionales

Se incluyen ETVE (Entidades de Tenencia de Valores Extranjeros)

* Se refiere a los casos en que la operación se distribuye entre más de dos CC.AA. diferentes.

La inversión extranjera que se ha dirigido al País Vasco en el año 2009 asciende a 140 millones de euros, un 67,3% menos que la de 2008. La inversión extranjera que tiene por destino a España se concentra básicamente en la Comunidades Autónomas de Madrid (65.5% del total nacional), Cataluña (12%) y Comunitat Valenciana y Aragón (3,7% cada una).

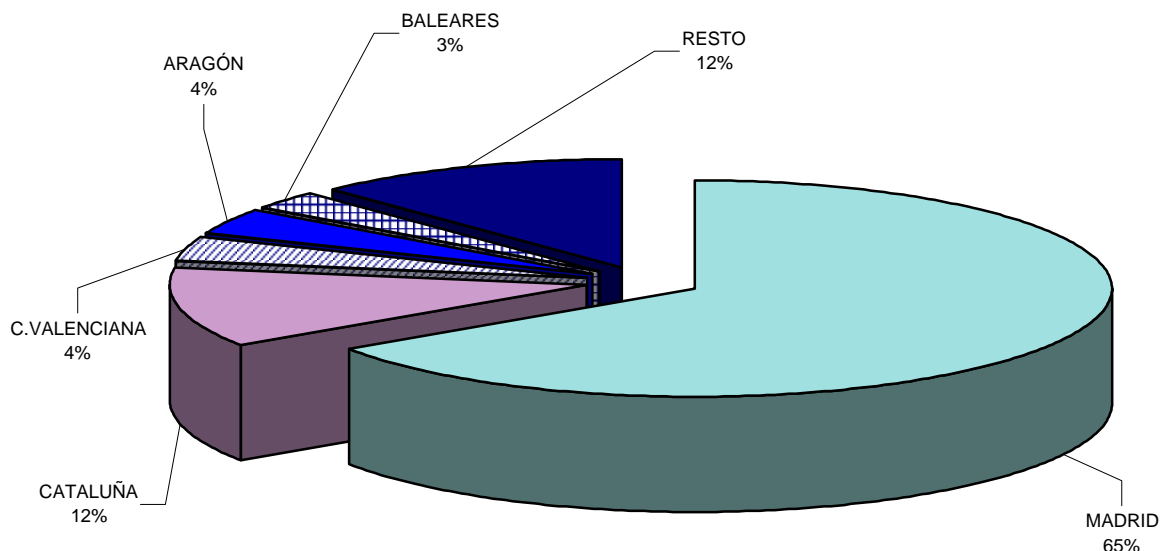

inversión extranjera 2

En el ranking de Comunidades Autónomas por orden de inversión recibida, el País Vasco ocupa el 9º lugar, representando en el año 2009 un 1% del total de la inversión extranjera en España.

A nivel nacional se produce una disminución de las inversiones del 62% respecto al año 2008, contabilizándose proyectos de inversión extranjera por valor de 14.694 millones de euros.

PARTICIPACIÓN SOBRE EL TOTAL DE ESPAÑA Y VOLUMEN

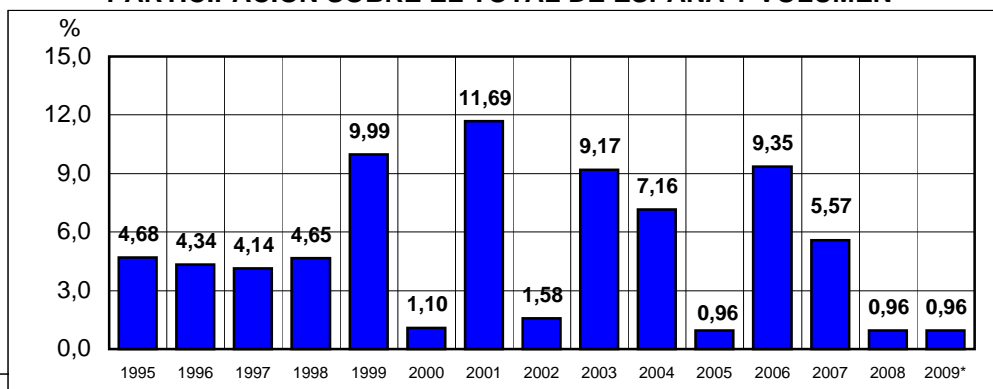

EVOLUCIÓN DE LA INVERSIÓN EXTRANJERA EN EL PAÍS VASCO

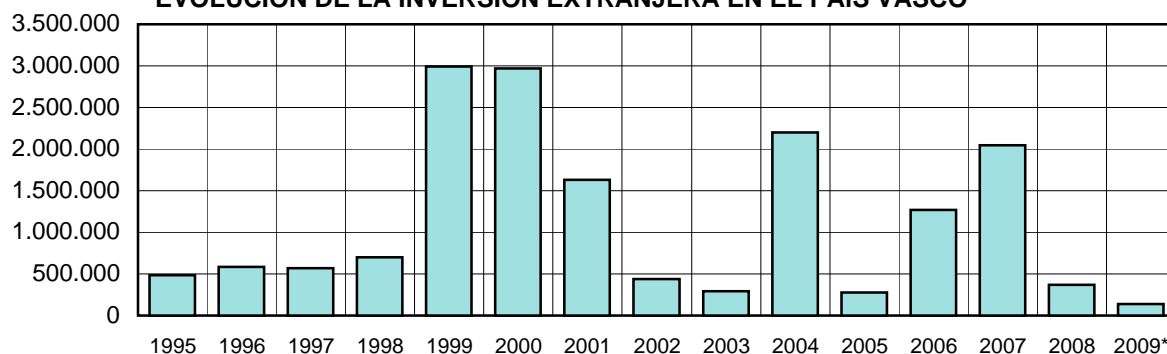

ENERO-DICIEMBRE 2009 *

EVOLUCIÓN DE LA INVERSIÓN EXTRANJERA PAÍS VASCO Y ESPAÑA

AÑOS	PAÍS VASCO		ESPAÑA		% P. VASCO ESPAÑA	RANKING CC.AA.
	Miles de €	(1)	Miles de €	(1)		
2000	420.490	-85,9	38.325.284	28,0	1,10	3
2001	1.669.818	297,1	35.027.147	-8,6	4,77	4
2002	324.930	-80,5	32.642.021	-6,8	1,00	7
2003	296.769	-8,7	18.231.743	-44,1	1,63	7
2004	2.205.493	643,2	18.859.954	3,4	11,69	4
2005	275.845	-87,5	17.404.914	-7,7	1,58	5
2006	1.275.197	362,3	13.899.505	-20,1	9,17	3
2007	2.691.514	111,1	37.582.084	170,4	7,16	4
2008	365.861	-86,4	38.191.690	1,6	0,96	5
2009*	140.486	-67,3	14.693.996	-62,0	0,96	10

Fuente: Registro de Inversiones Exteriores. Mº Industria, Turismo y Comercio.

(1) % Variación sobre el año anterior.

ENERO-DICIEMBRE 2009 *

Datos provisionales *

**INVERSIÓN EXTRANJERA EN EL PAÍS VASCO
DISTRIBUCIÓN POR PAÍSES DE PROCEDENCIA**

ENERO-DICIEMBRE 2009

PAÍSES ÁREAS ECONÓMICAS	PAÍS VASCO		ESPAÑA		% P. VASCO
	Miles de €	%	Miles de €	%	ESPAÑA
FRANCIA	2.660	1,9	1.221.624	8,3	0,22
BÉLGICA	35	0,0	11.959	0,1	0,29
PAÍSES BAJOS	60.687	43,2	3.231.807	22,0	1,88
ALEMANIA	2.804	2,0	505.687	3,4	0,55
ITALIA	3	0,0	402.058	2,7	0,00
REINO UNIDO	358	0,3	505.019	3,4	0,07
IRLANDA	0	0,0	614.432	4,2	0,00
DINAMARCA	1.897	1,4	15.834	0,1	11,98
GRECIA	0	0,0	2.777	0,0	0,00
PORTUGAL	1.599	1,1	354.744	2,4	0,45
SUECIA	3	0,0	258.234	1,8	0,00
FINLANDIA	0	0,0	1.386	0,0	0,00
AUSTRIA	0	0,0	28.127	0,2	0,00
LUXEMBURGO	3.722	2,6	1.340.954	9,1	0,28
UE15	73.769	52,5	8.494.642	57,8	0,87
POLONIA	0	0,0	30.824	0,2	0,00
UE27	73.869	52,6	8.600.616	58,5	0,86
NORUEGA	0	0,0	7.475	0,1	0,00
SUIZA	14.510	10,3	465.882	3,2	3,11
TOTAL EUROPA	88.379	62,9	9.163.809	62,4	0,96
TOTAL O.C.D.E.	95.584	68,0	10.378.489	70,6	0,92
EE.UU.	58	0,0	665.693	4,5	0,01
AMÉRICA DEL NORTE	59	0,0	742.443	5,1	0,01
ARGENTINA	4.694	3,3	69.112	0,5	6,79
BRASIL	39.698	28,3	49.613	0,3	80,01
MÉXICO	3.022	2,2	407.714	2,8	0,74
LATINOAMÉRICA	47.808	34,0	1.147.022	7,8	4,17
RESTO AMÉRICA	6	0,0	45.828	0,3	0,01
ASIA Y OCEANÍA	4.231	3,0	3.576.803	24,3	0,12
ÁFRICA	3	0,0	18.091	0,1	0,02
PARAÍDOS FISCALES	9	0,0	3.479.461	23,7	0,00
TOTALES	140.486	100,0	14.693.996	100,0	0,96

Fuente: Registro de Inversiones Exteriores. Mº Industria, Turismo y Comercio.

Datos provisionales

Se incluyen ETVE (Entidades de Tenencia de Valores Extranjeros)

El mayor volumen inversor en nuestra Comunidad Autónoma en el año 2009 procede de Países Bajos (43,2% de la inversión extranjera en el País Vasco y 1,9% de la inversión que ese país destina al nuestro), Brasil (28,3%, 80% del total) y Suiza (10,3% del País Vasco y 3,1% del total).

La Europa de los 15 invierte en el País Vasco el 52,5% del total, mientras que en España ese porcentaje es del 57,8%.

Latinoamérica destina en su conjunto un 34% del total de la inversión al País Vasco, mientras que para el total nacional representa el 7,8% de lo invertido.

INVERSIÓN EXTRANJERA EN EL PAÍS VASCO PROCEDENCIA SEGÚN SECTORES

ENERO-DICIEMBRE 2009

PRINCIPALES SECTORES	PAÍS VASCO		ESPAÑA		% P. VASCO
	Miles de €	%	Miles de €	%	ESPAÑA
01 Agricultura, Ganadería, Caza y Serv. Relacion.	23.331	16,6	393.076	2,7	5,94
10 Industrias de la Alimentación	30	0,0	486.207	3,3	0,01
19 Coquerías y Refino de Petróleo	0	0,0	3.313.624	22,6	0,00
25 Fabricación productos metálicos	1.740	1,2	68.660	0,5	2,53
28 Fabricación maquinaria y equipo N.C.O.P.	6.297	4,5	645.374	4,4	0,98
29 Fabricación vehículos motor, Remolques	2.625	1,9	206.641	1,4	1,27
35 Suministro energía eléctrica, gas, vapor y aire	25.900	18,4	409.690	2,8	6,32
41 Construcción de edificios	166	0,1	548.763	3,7	0,03
45 Venta y reparación vehículos motor	6	0,0	348.814	2,4	0,00
46 Comercio mayor e intermediarios	17.735	12,6	937.733	6,4	1,89
47 Comercio al por menor	894	0,6	210.001	1,4	0,43
52 Almacenamiento y activ. anexas transporte	570	0,4	664.574	4,5	0,09
58 Edición	9.921	7,1	86.573	0,6	11,46
61 Telecomunicaciones	0	0,0	1.319.216	9,0	0,00
64 Servicios financieros	0	0,0	966.744	6,6	0,00
65 Seguros, reaseguros, fondos pensión	0	0,0	339.150	2,3	0,00
68 Actividades inmobiliarias	10.219	7,3	676.247	4,6	1,51
77 Actividades de alquiler	39.373	28,0	77.822	0,5	50,59
Otros	1.680	1,2	2.995.088	20,4	0,06
TOTALES	140.486	100,0	14.693.996	100,0	0,96

Fuente: Registro de Inversiones Exteriores. Mº Industria, Turismo y Comercio.
Se incluyen ETVE (Entidades de Tenencia de Valores Extranjeros)

Datos provisionales

PRINCIPALES SECTORES

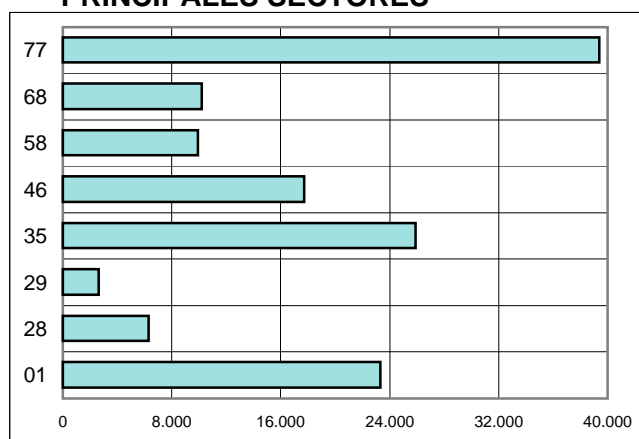

PAÍS VASCO

ENERO-DICIEMBRE 2009 *

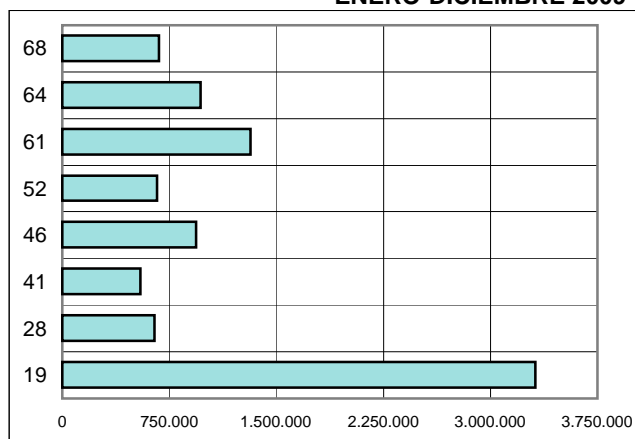

ESPAÑA

El principal polo de atracción de la inversión extranjera en el País Vasco en el año 2009 lo constituye el sector 77 "Actividades de alquiler" (28% del total), seguido por el 35 "Suministro energía" (18,4%) y el 01 "Agricultura" (16,6%)..

En el caso de España, los principales sectores a los que va dirigida la inversión son el 19 "Coquerías y Refino Petróleo" (22,6% del total), el 61 "Telecomunicaciones" (9%), y el 46 "Comercio mayor" y 64 "Servicios financieros" (alrededor del 6% cada uno).

7. INVERSIONES ESPAÑOLAS EN EL EXTERIOR

La información que se presenta recoge los datos del Registro de Inversiones del Ministerio de Economía, de acuerdo con lo establecido en la norma fundamental en esta materia, el Real Decreto 664/99, de 23 de abril, sobre inversiones exteriores.

La explotación de los datos declarados al Registro de Inversiones se refiere tanto a inversión bruta como a inversión neta, dado que también deben declararse a este Registro las operaciones de liquidación de inversiones.

En las inversiones españolas en el exterior **se recogen:**

- 1.- Los flujos de inversión española en sociedades no cotizadas.
- 2.- Los flujos de inversión en sociedades cotizadas en las que el inversor adquiere al menos un 10% del capital de la empresa exterior, con lo que convencionalmente se considera que logra una relación permanente en la gestión de la misma.
- 3.- La constitución y ampliación de dotación de sucursales.
- 4.- Otros tipos de operaciones de inversión: la constitución, formalización o participación en contratos de cuentas en participación, fundaciones, agrupaciones de interés económico, cooperativas o comunidades de bienes cuando el valor correspondiente a la participación de los inversores residentes, por si mismo o en unión de las previamente existentes, sea superior a 250 millones de pesetas, o siempre que tengan como destino territorios o países considerados como paraísos fiscales.

No se recogen:

- 1.- La concesión por matriz española a filiales extranjeras de préstamos cuya vida media ponderada sea superior a cinco años y los anticipos reintegrables a sus establecimientos y sucursales en el extranjero.
- 2.- Las inversiones realizadas por establecimientos y sucursales en territorio español de personas jurídicas domiciliadas en el extranjero o de personas físicas no residentes en España.

REGISTRO DE INVERSIONES ESPAÑOLAS EN EL EXTERIOR

COMUNIDADES AUTÓNOMAS	Enero-diciembre 2009			Enero-diciembre 2008			Enero-diciembre 2007	
	Miles de €	%	09/08	Miles de €	%	08/07	Miles de €	%
ANDALUCÍA	160.734	0,9	-72,6	586.173	1,3	-31,5	855.566	0,8
ARAGÓN	190.941	1,1	1,0	189.067	0,4	-55,0	420.251	0,4
CANTABRIA	4.567.992	26,5	-12,6	5.225.700	12,0	-75,4	21.210.697	19,2
CASTILLA Y LEÓN	264.491	1,5		155.738	0,4	56,6	99.428	0,1
CASTILLA-LA MANCHA	39.110	0,2	-60,7	99.428	0,2	-37,4	158.848	0,1
CATALUÑA	1.374.075	8,0	-81,6	7.455.979	17,1	-0,1	7.466.839	6,8
COMUNIDAD DE MADRID	5.818.910	33,7	-66,4	17.307.911	39,7	-55,4	38.837.482	35,2
COMUNITAT VALENCIANA	1.466.300	8,5	-56,7	3.383.265	7,8	75,4	1.928.428	1,7
EXTREMADURA	697	0,0	-84,9	4.617	0,0	-96,5	131.119	0,1
GALICIA	289.723	1,7	-72,4	1.048.330	2,4	-31,8	1.536.741	1,4
ILLES BALEARES	14.497	0,1	-99,0	1.452.345	3,3	-5,1	1.530.310	1,4
CANARIAS	267.024	1,5	-7,0	287.013	0,7	-71,5	1.006.846	0,9
LA RIOJA	155	0,0	-86,0	1.106	0,0	-17,9	1.347	0,0
COM. FORAL DE NAVARRA	28.326	0,2	-60,0	70.758	0,2	40,6	50.323	0,0
PAÍS VASCO	2.369.304	13,7	-55,4	5.308.987	12,2	-82,9	31.102.204	28,2
PRINCIPADO DE ASTURIAS	405.410	2,3	-53,2	865.452	2,0	-52,5	1.823.903	1,7
REGION DE MURCIA	1.810	0,0	-98,6	124.989	0,3	-94,2	2.170.767	2,0
CEUTA Y MELILLA	0	0,0		0	0,0		0	0,0
VARIAS	0	0,0		0	0,0		0	0,0
TOTALES	17.259.499	100,0	-60,4	43.566.857	100,0	-60,5	110.331.098	100,0

Fuente: S.G. Inversiones Exteriores. Mº Industria, Turismo y Comercio. Inversión Bruta.

Datos provisionales

Se incluyen ETVE (Entidades de Tenencia de Valores Extranjeros)

La inversión directa del País Vasco en el exterior en el año 2009 ascendió a 2.369 millones de euros, un 55,4% menos que en el año anterior, y un 98,8% menos que en 2007. La Comunidad Autónoma más inversora en este período es Madrid, con un 33,7% del total invertido, seguida de Cantabria, con un 26,5% del total. El País Vasco es la 3º Comunidad más inversora, con un 13,7% del total. En el conjunto de España la inversión disminuyó un 60,4% (-84,4% si lo comparamos con el año 2007), con 17.259 millones de euros

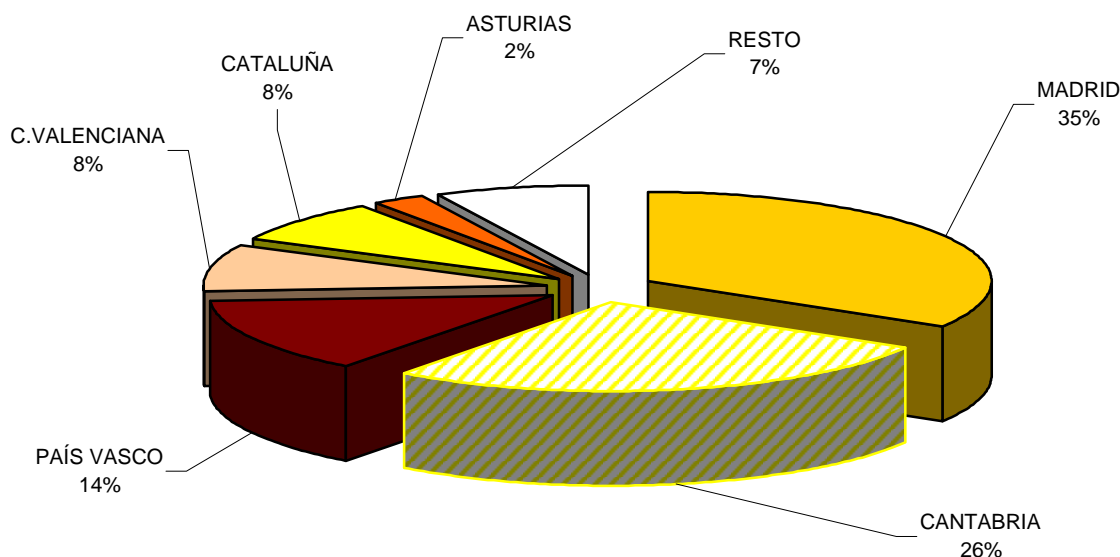

INVERSIÓN ESPAÑOLA EN EL EXTERIOR DESTINO SEGÚN PAÍSES

ENERO-DICIEMBRE 2009

PAÍSES	PAÍS VASCO		ESPAÑA		% P.VASCO ESPAÑA
	Miles €	%	Miles €	%	
FRANCIA	18.518	0,8	427.854	2,5	4,33
BELGICA	250	0,0	7.387	0,0	3,38
PAISES BAJOS	2.030	0,1	548.152	3,2	0,37
ALEMANIA	0	0,0	72.491	0,4	0,00
ITALIA	0	0,0	295.938	1,7	0,00
REINO UNIDO	35.795	1,5	2.863.239	16,6	1,25
IRLANDA	0	0,0	442.580	2,6	0,00
DINAMARCA	0	0,0	672	0,0	
GRECIA	0	0,0	32.746	0,2	0,00
PORTUGAL	4.883	0,2	441.253	2,6	1,11
LUXEMBURGO	140.661	5,9	660.863	3,8	21,28
SUECIA	14.377	0,6	17.696	0,1	81,24
FINLANDIA	0	0,0	0	0,0	
AUSTRIA	0	0,0	23.379	0,1	
UE (15)	216.512	9,1	5.834.249	33,8	3,71
REPÚBLICA CHECA	2.349	0,1	9.872	0,1	23,79
POLONIA	21.392	0,9	98.731	0,6	21,67
UE (27)	240.254	10,1	6.264.849	36,3	3,83
SUIZA	152.210	6,4	618.772	3,6	24,60
TURQUÍA	0	0,0	311.408	1,8	0,00
TOTAL EUROPA	392.464	16,6	7.499.158	43,4	5,23
TOTAL O.C.D.E.	1.566.930	66,1	12.863.491	74,5	12,18
EE.UU.	1.139.087	48,1	5.060.278	29,3	22,51
NORTEAMÉRICA	1.139.087	48,1	5.288.037	30,6	21,54
ARGENTINA	499.354	21,1	972.446	5,6	51,35
BRASIL	44.145	1,9	963.519	5,6	4,58
MÉXICO	29.955	1,3	308.352	1,8	9,71
LATINOAMÉRICA	706.488	29,8	3.798.265	22,0	18,60
RESTO AMÉRICA	2.578	0,1	19.246	0,1	13,40
ASIA Y OCEANÍA	64.446	2,7	489.246	2,8	13,17
ÁFRICA	64.241	2,7	165.547	1,0	38,81
PARAÍSO FISCALES	49.421	2,1	213.912	1,2	23,10
TOTALES	2.369.304	100,0	17.259.499	100,0	13,73

Fuente: Registro de Inversiones Exteriores. Mº Industria, Turismo y Comercio.

Datos provisionales

Inversión Bruta. Se incluyen ETVE (Entidades de Tenencia de Valores Extranjeros)

La inversión del País Vasco en el exterior en el año 2009 se sitúa básicamente en Estados Unidos (48,1% del total de lo invertido por nuestra Comunidad y el 22,5% de lo que España invierte en ese país) y Argentina (21,1%, 51,4% del total nacional).

El País Vasco destina a la UE (15) un 9,1% del total de lo invertido, mientras que España en su conjunto destina a esa zona el 33,8%. Para el total de Europa ese porcentaje sube al 16,6% en el caso del País Vasco y al 43,4% para España. A Latinoamérica destinamos un 29,8% del total (el 22% el Estado).

INVERSIONES ESPAÑOLAS EN EMPRESAS EXTRANJERAS DISTRIBUCIÓN POR SECTOR DE DESTINO

ENERO-DICIEMBRE 2009

PRINCIPALES SECTORES	PAÍS VASCO		ESPAÑA		% P. VASCO
	Miles de €	%	Miles de €	%	ESPAÑA
06 Extracción crudo de petróleo y gas natural	0	0,0	363.128	2,1	0,0
08 Otras industrias extractivas	43.971	1,9	43.970	0,3	100,0
17 Industria del papel	140.619	5,9	177.752	1,0	79,1
20 Industria química	172.177	7,3	480.808	2,8	35,8
23 Fabricación otros productos minerales	2.941	0,1	712.568	4,1	0,4
24 Metalurgia, fabricación prod. hierro, Acero	23.691	1,0	437.246	2,5	5,4
27 Frabricación material y equipo eléctrico	13.053	0,6	27.485	0,2	47,5
28 Frabricación maquinaria y equipo NCOP	35.995	1,5	97.730	0,6	36,8
29 Fabricación vehículos motor, remolques	25.182	1,1	402.711	2,3	6,3
30 Fabricación otro material transporte	44.000	1,9	44.344	0,3	99,2
35 Suministro energía eléctrica, gas, vapor y aire	186.220	7,9	2.637.586	15,3	7,1
46 Comercio mayor e intermediarios	22.031	0,9	200.312	1,2	11,0
61 Telecomunicaciones	630.159	26,6	658.560	3,8	95,7
64 Servicios financieros	910.435	38,4	6.399.609	37,1	14,2
65 Seguros, reaseguros, fondos pensiones	0	0,0	792.698	4,6	0,0
66 Actividades auxiliares a serv. financieros	67.033	2,8	206.123	1,2	32,5
68 Actividades inmobiliarias	0	0,0	441.576	2,6	0,0
70 Actividades sedes centrales, consultoria	22.302	0,9	82.620	0,5	27,0
Otros	29.495	1,2	3.052.671	17,7	1,0
TOTALES	2.369.304	100,0	17.259.499	100,0	13,7

Fuente: Registro de Inversiones Exteriores. M^o Industria, Turismo y Comercio.
Se incluyen ETVE (Entidades de Tenencia de Valores Extranjeros)

Datos provisionales

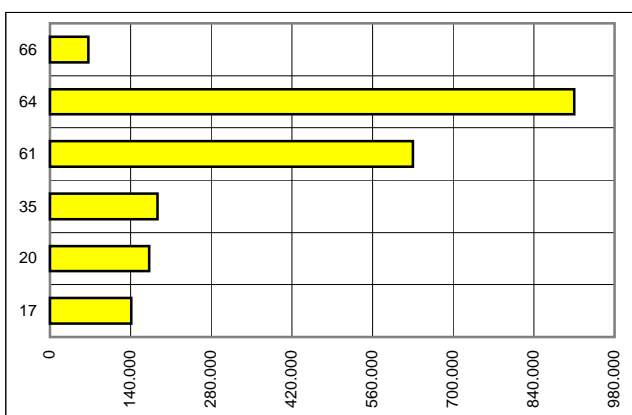

PAÍS VASCO

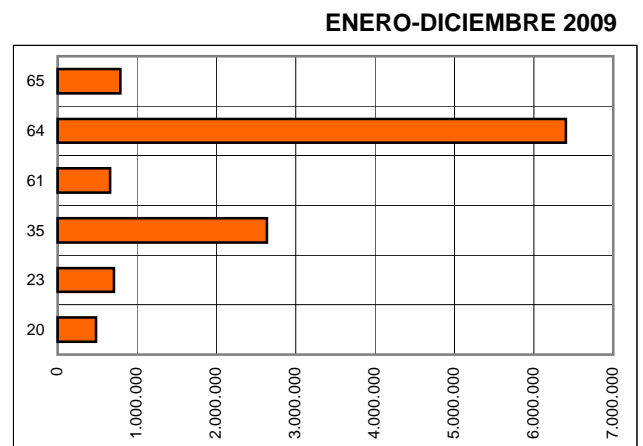

ESPAÑA

Por sectores, en el año 2009 el País Vasco dirigió su inversión mayoritariamente a los grupos 64 "Servicios financieros" (38,4% del total) y 61 "Telecomunicaciones" (26,6%).

España centra su inversión en los grupos 64 "Servicios financieros" (37,1% del total) y 35 "Suministro energía eléctrica" (15,3%).

INVERSIONES EN EL EXTERIOR. PAÍS VASCO Y ESPAÑA

AÑOS	PAÍS VASCO		RANKING CC.AA.	ESPAÑA		% P.VASCO ESPAÑA
	Miles de €	(1)		Miles de €	(1)	
1995	137.181	-54,0	5	5.699.258	-7,0	2,41
1996	102.917	-25,0	5	6.029.239	5,8	1,71
1997	445.753	333,1	3	9.111.860	51,1	4,89
1998	2.347.241	426,6	2	18.736.364	105,6	12,53
1999	4.498.982	91,7	3	61.848.279	230,1	7,27
2000	4.867.283	8,2	4	60.134.352	-2,8	8,09
2001	4.305.065	-11,6	2	47.007.768	-21,8	9,16
2002	2.386.016	-44,6	2	45.763.326	-2,6	5,21
2003	1.007.782	-57,8	4	31.569.641	-31,0	3,19
2004	6.086.661	504,0	4	49.333.920	56,3	12,34
2005	1.655.878	-72,8	3	33.415.645	-32,3	4,96
2006	3.649.019	120,4	4	65.562.414	96,2	5,57
2007	31.102.204	752,3	2	110.331.098	68,3	28,19
2008	5.308.987	-82,9	3	43.566.857	-60,5	12,19
2009*	2.369.304	-55,4	3	17.259.499	-60,4	13,73

(1) % Variación sobre el año anterior.

Fuente: S.G. Inversiones Exteriores. Mº Industria, Turismo y Comercio.

Se incluyen ETVE (Entidades de Tenencia de Valores Extranjeros)

ENERO-DICIEMBRE 2009 *

Datos provisionales

PORCENTAJE DE PARTICIPACIÓN DEL PAÍS VASCO EN EL TOTAL NACIONAL

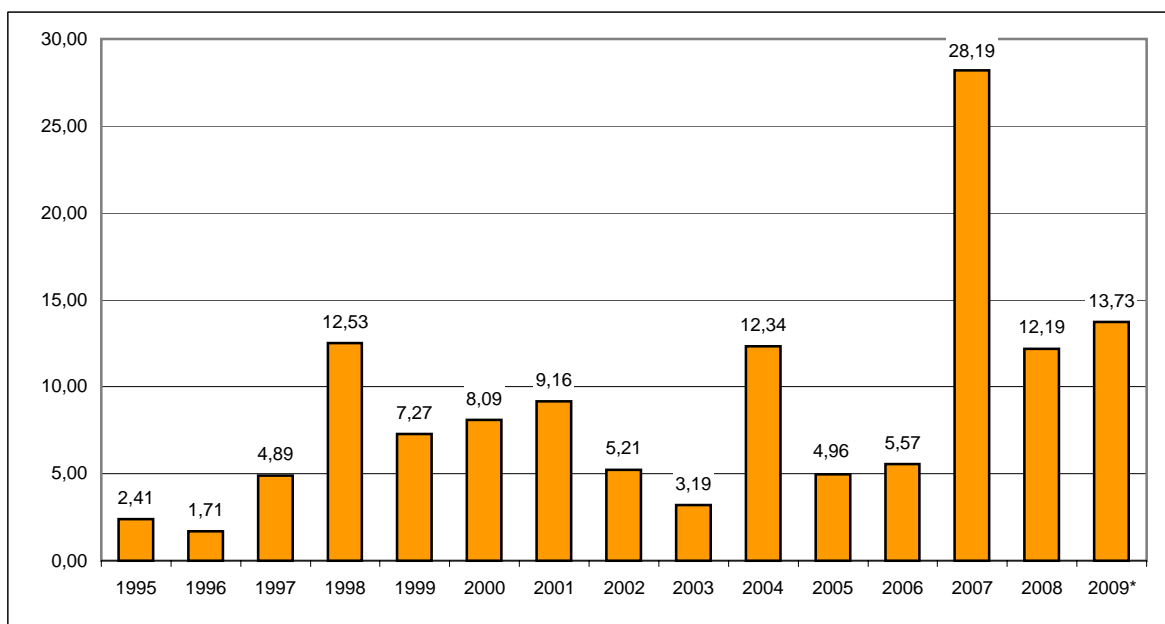

8. TRANSPORTES

8.1 MATRICULACIÓN DE VEHÍCULOS

La información relativa a la matriculación de vehículos constituye un indicador, parcial, pero representativo, de la evolución de variables económicas como el consumo y, en última instancia, la demanda y el ritmo de crecimiento de la economía.

En este apartado se incluye información generada a partir de la gestión de las Jefaturas Provinciales de Tráfico del País Vasco y de la Dirección General de Tráfico.

Por tipos de vehículo, se distingue entre camiones y furgonetas, autobuses, turismos, motocicletas y tractores.

Camiones.- Este concepto lo engrosan los camiones propiamente dichos, las furgonetas y los vehículos especiales (que no optaron por matricularse con matrícula especial), entre los que se incluyen: vehículos articulados, grúas, etc.

Autobuses.- Son vehículos dedicados al transporte de viajeros con una capacidad mínima de diez plazas, incluido el conductor.

Turismos.- Son vehículos de cuatro ruedas destinados al transporte de viajeros con capacidad inferior a nueve plazas, incluyendo el conductor.

Motocicletas.- Lo comprenden motos (no incluidos ciclomotores), motocarros y coches de inválidos.

Tractores industriales.- Es todo vehículo automóvil capaz de arrastrar a otros vehículos o los destinados especialmente a este fin (no se incluyen agrícolas).

MATRICULACIÓN DE VEHÍCULOS SEGÚN TERRITORIOS HISTÓRICOS

ENERO-DICIEMBRE 2009 *

TIPO DE VEHÍCULO	ÁLAVA		GUIPÚZCOA		VIZCAYA	
	número	(1)	número	(1)	número	(1)
CAMIONES Y FURGONETAS	912	-40,1	1.790	-34,5	2.737	-36,9
AUTOBUSES	58	-4,9	62	21,6	101	-7,3
TURISMOS	9.039	-11,4	12.906	1,3	22.995	8,3
MOTOCICLETAS	611	-41,4	2.715	-28,5	2.504	-37,2
TRACTORES INDUSTRIALES	28	-66,7	95	-73,3	57	-79,7
OTROS	87		137		138	-16,4
TOTALES	10.735	-17,3	17.705	-10,7	28.532	-5,3

Fuente: Dirección General de Tráfico y Jefaturas Provinciales del País Vasco

Datos Provisionales *

(1) % Variación sobre el mismo período del año anterior.

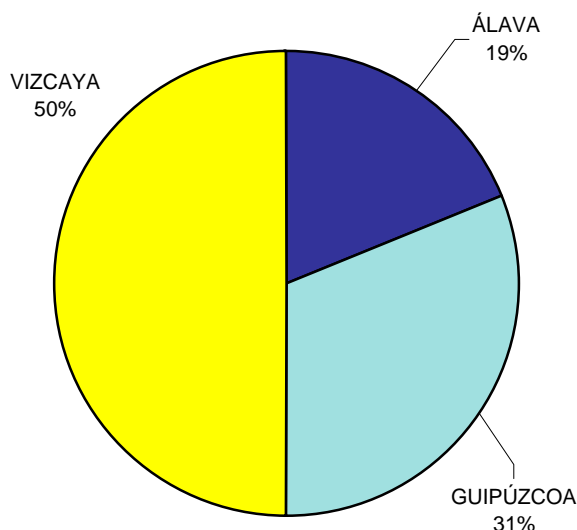

La matriculación de vehículos en el País Vasco en el año 2009 fue un 9,5% inferior a la de 2008. Por territorios, Álava bajó un 17,3%, con 10.735 vehículos matriculados, Guipúzcoa disminuyó un 10,7%, con 17.705 matriculaciones y Vizcaya bajó un 5,3%, con 28.532 vehículos matriculados.

En España las matriculaciones fueron 1.258.715, lo que supone una disminución del 23,8% respecto al año anterior. El País Vasco representa el 4,5% de las matriculaciones realizadas en nuestro país en 2009.

MATRICULACIÓN DE VEHÍCULOS PAÍS VASCO Y ESPAÑA

ENERO-DICIEMBRE 2009 *

TIPO DE VEHÍCULO	PAÍS VASCO		ESPAÑA		% P.VASCO
	número	(1)	número	(1)	ESPAÑA
CAMIONES	5.439	-36,7	136.462	-38,2	4,0
AUTOBUSES	221	0,0	2.961	-23,5	7,5
TURISMOS	44.940	1,7	971.199	-18,1	4,6
MOTOCICLETAS	5.830	-34,0	139.889	-36,9	4,2
TRACTORES INDUSTRIALES	180	-75,0	5.776	-64,7	3,1
OTROS	362	-6,9	2.428	-15,3	14,9
TOTALES	56.972	-9,5	1.258.715	-23,8	4,5

Fuente: Dirección General de Tráfico y Jefaturas Provinciales del País Vasco

Datos Provisionales *

(1) % Variación sobre el mismo período del año anterior.

EVOLUCIÓN DE LA MATRICULACIÓN DE VEHÍCULOS SEGÚN TERRITORIO HISTÓRICO

ENERO-DICIEMBRE 2009 *

AÑOS	ÁLAVA		GUIPÚZCOA		VIZCAYA	
	número	(1)	número	(1)	número	(1)
2003	13.501	5,2	24.941	4,5	36.583	0,3
2004	13.818	2,3	26.754	7,3	40.138	9,7
2005	13.750	-0,5	27.509	2,8	41.921	4,4
2006	14.524	5,6	26.933	-2,1	40.986	-2,2
2007	15.754	8,5	27.453	1,9	41.160	0,4
2008	12.976	-17,6	19.833	-27,8	30.115	-26,8
2009*	10.735	-17,3	17.705	-10,7	28.532	-5,3

Fuente: Dirección General de Tráfico y Jefaturas Provinciales del País Vasco.

Datos provisionales (*)

(1) % Variación respecto al mismo período del año anterior.

EVOLUCIÓN DE LA MATRICULACIÓN DE VEHÍCULOS EN EL PAÍS VASCO

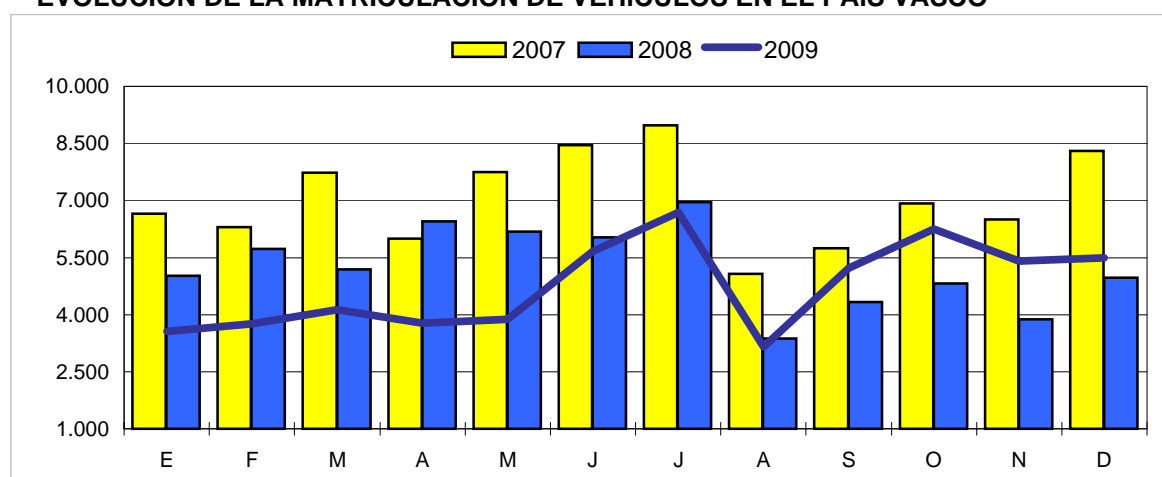

EVOLUCIÓN DE LA MATRICULACIÓN DE VEHÍCULOS PAÍS VASCO Y ESPAÑA

ENERO-DICIEMBRE 2009 *

AÑOS	PAÍS VASCO		ESPAÑA		% PAÍS VASCO
	número	(1)	número	(1)	ESPAÑA
2003	75.025	-0,7	1.903.801	7,6	3,94
2004	80.710	7,6	2.149.706	12,9	3,75
2005	83.180	3,1	2.319.590	7,9	3,59
2006	82.443	-0,9	2.364.656	1,9	3,49
2007	84.367	2,3	2.350.101	-0,6	3,59
2008	62.924	-25,4	1.651.018	-29,7	3,81
2009*	56.972	-9,5	1.258.715	-23,8	4,53

Fuente: Dirección General de Tráfico y Jefaturas Provinciales del País Vasco.

Datos provisionales (*)

(1) % Variación respecto al mismo período del año anterior.

8.2 AEROPUERTOS

La Comunidad Autónoma del País Vasco cuenta en su territorio con tres aeropuertos, el de Bilbao (Loiu), el de Vitoria (Foronda) y el de San Sebastián (Hondarribia).

Su gestión, al igual que la del resto de los aeropuertos públicos civiles españoles, corresponde al Ente Público Aeropuertos Nacionales y Navegación Aérea (AENA), que ejerce las funciones de dirección, coordinación, explotación, conservación y administración de dichos aeropuertos.

En las siguientes páginas se recoge información correspondiente a los aeropuertos, que incluye datos sobre los tráficos de pasajeros, aeronaves y mercancías, distinguiendo además por tipos de vuelo (interior, internacional, regular y chárter).

**AEROPUERTOS DEL PAÍS VASCO Y ESPAÑA
TRÁFICO VUELOS COMERCIALES**

ENERO-DICIEMBRE 2009

AEROPUERTOS	PASAJEROS		AERONAVES		MERCANCÍAS	
	número	(1)	número	(1)	Kg.	(1)
BILBAO	3.654.951	-12,4	54.146	-12,2	2.691.468	-15,4
VITORIA	39.933	-41,1	9.489	-22,1	29.818.814	-21,9
SAN SEBASTIÁN	314.262	-22,1	9.744	-20,7	31.543	-50,6
TOTAL PAÍS VASCO	4.009.146	-13,7	73.379	-14,8	32.541.825	-21,4
ESPAÑA	187.349.814	-8,1	2.167.605	-9,9	564.733.858	-10,3
% PV/ESPAÑA	2,14		3,39		5,76	

Fuente: Dirección de Gestión de Operaciones y Servicios de AENA.

Datos provisionales

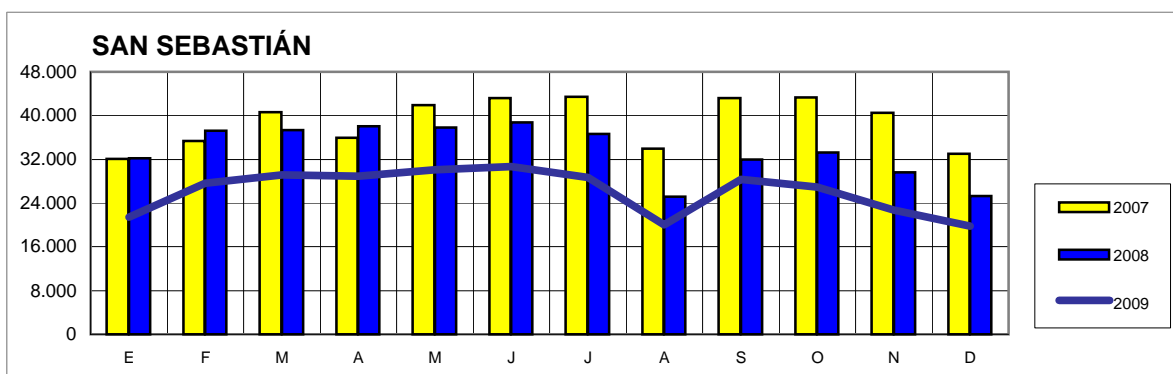
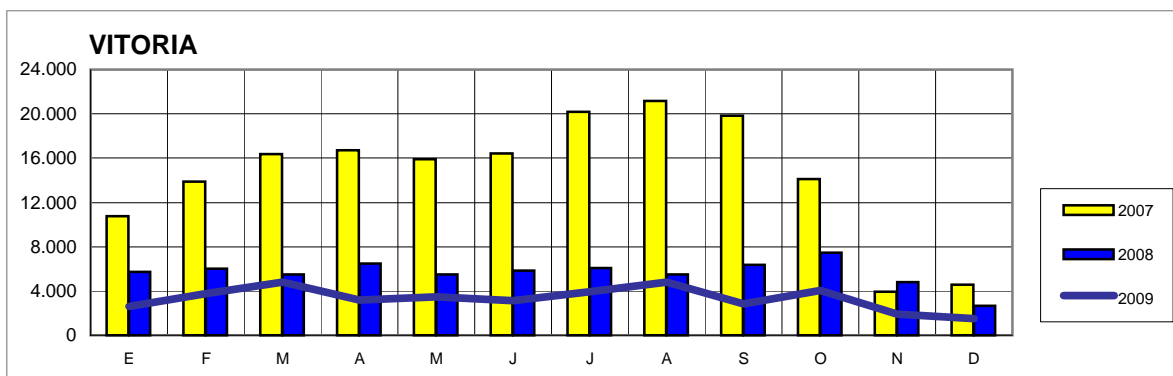
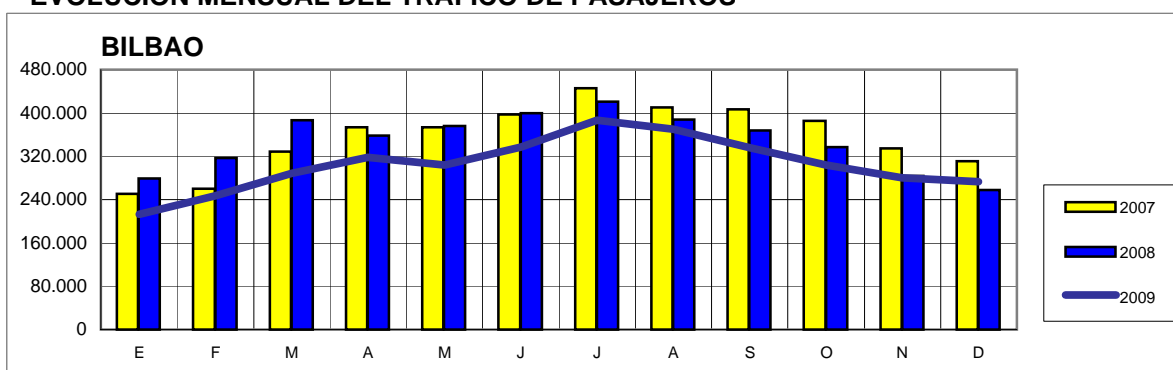
EVOLUCIÓN MENSUAL DEL TRÁFICO DE PASAJEROS

EVOLUCIÓN DEL TRÁFICO DE PASAJEROS

AÑO	BILBAO		VITORIA		SAN SEBASTIÁN		PAÍS VASCO		ESPAÑA	
	nº pasajeros	(1)	nº pasajeros	(1)	nº pasajeros	(1)	nº pasajeros	(1)	nº pasajeros	(1)
2001	2.491.770	-2,5	129.102	3,3	281.059	-1,0	2.901.931	-2,1	144.600.603	2,6
2002	2.463.698	-1,1	98.962	-23,3	271.224	-3,5	2.833.884	-2,3	143.092.605	-1,0
2003	2.850.524	15,7	102.328	3,4	283.843	4,7	3.236.695	14,2	153.826.709	7,5
2004	3.395.773	19,1	95.094	-7,1	295.533	4,1	3.786.400	17,0	166.146.198	8,0
2005	3.843.953	13,2	91.594	-3,7	308.775	4,5	4.244.322	12,1	181.277.741	9,1
2006	3.876.072	0,8	173.605	89,5	368.002	19,2	4.417.679	4,1	193.553.178	6,8
2007	4.286.751	10,6	173.878	0,2	466.457	26,8	4.927.086	11,5	210.498.760	8,8
2008	4.172.901	-2,7	67.818	-61,0	403.221	-13,6	4.643.940	-5,7	203.793.594	-3,2
*2009	3.654.951	-12,4	39.933	-41,1	314.262	-22,1	4.009.146	-13,7	187.349.814	-8,1

PAÍS VASCO

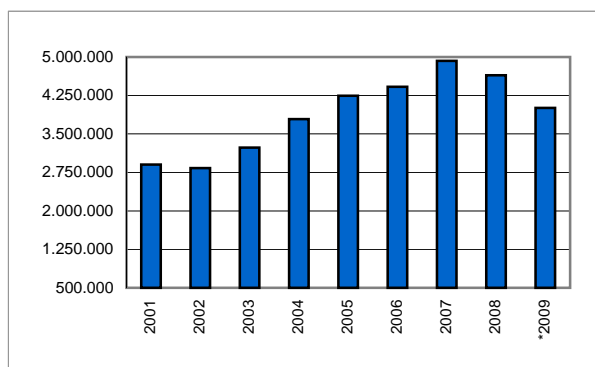

ESPAÑA

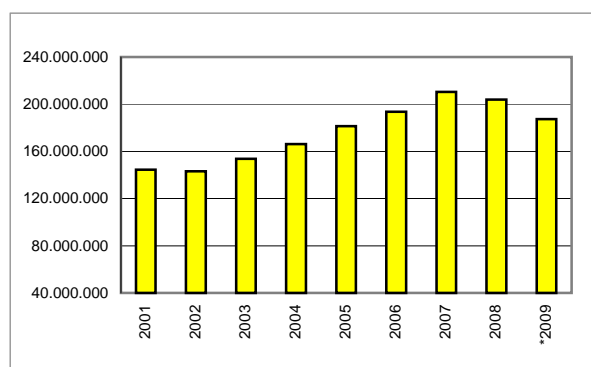

En el año 2009 los 4.009.146 pasajeros que han utilizado los aeropuertos vascos representan el 2,1% del total de pasajeros que utilizaron los aeropuertos nacionales (187.349.814).

En el caso del tráfico de aeronaves, las 73.379 que han pasado por nuestros aeropuertos suponen el 3,4% de las 2.167.605 que utilizaron todos los aeropuertos nacionales.

EVOLUCIÓN DEL TRÁFICO DE AERONAVES

AÑO	BILBAO		VITORIA		SAN SEBASTIÁN		PAÍS VASCO		ESPAÑA	
	aeronaves	(1)	aeronaves	(1)	aeronaves	(1)	aeronaves	(1)	aeronaves	(1)
2001	44.166	-2,9	14.873	-6,5	7.975	2,1	67.014	-3,2	1.901.574	2,6
2002	39.832	-9,8	13.568	-8,8	8.265	3,6	61.665	-8,0	1.893.848	-0,4
2003	44.009	10,5	13.291	-2,0	8.879	7,4	66.179	7,3	1.968.824	4,0
2004	50.361	14,4	12.927	-2,7	9.107	2,6	72.395	9,4	2.056.959	4,5
2005	56.285	11,8	11.578	-10,4	11.007	20,9	78.870	8,9	2.210.449	7,5
2006	58.574	4,1	12.351	6,7	12.077	9,7	83.002	5,2	2.318.525	4,9
2007	63.076	7,7	12.266	-0,7	12.736	5,5	88.078	6,1	2.501.537	7,9
2008	61.680	-2,2	12.181	-0,7	12.282	-3,6	86.143	-2,2	2.404.740	-3,9
*2009	54.146	-12,2	9.489	-22,1	9.744	-20,7	73.379	-14,8	2.167.605	-9,9

Fuente: Dirección de Gestión de Operaciones y Servicios de AENA.

ENERO-DICIEMBRE 2009 *

(1) Variación respecto al año anterior.

EVOLUCIÓN DEL TRÁFICO DE MERCANCÍAS (2)

AÑO	BILBAO		VITORIA		SAN SEBASTIÁN		PAÍS VASCO		ESPAÑA	
	kilogramos	(1)	kilogramos	(1)	kilogramos	(1)	kilogramos	(1)	kilogramos	(1)
2000	4.038.677		35.609.714		176.069		39.824.460		817.807.962	
2001	3.674.468	-9,0	36.309.478	2,0	154.087	-12,5	40.138.033	0,8	583.351.821	-28,7
2002	3.699.212	0,7	42.425.193	16,8	127.067	-17,5	46.251.472	15,2	575.826.742	-1,3
2003	3.813.599	3,1	40.155.860	-5,3	96.556	-24,0	44.066.015	-4,7	580.726.179	0,9
2004	4.152.815	8,9	43.683.433	8,8	325.183	236,8	48.161.431	9,3	638.120.793	9,9
2005	3.956.726	-4,7	34.785.848	-20,4	415.186	27,7	39.157.760	-18,7	616.382.085	-3,4
2006	3.417.746	-13,6	31.575.692	-9,2	282.202	-32,0	35.275.640	-9,9	613.602.370	-0,5
2007	3.230.949	-5,5	31.359.301	-0,7	245.872	-12,9	34.836.122	-1,2	627.330.375	2,2
2008	3.178.758	-1,6	34.989.727	11,6	63.788	-74,1	38.232.273	9,7	629.591.461	0,4
*2009	2.691.468	-15,3	27.388.041	-21,7	31.083	-51,3	30.110.592	-21,2	564.733.858	-10,3

Fuente: Dirección de Gestión de Operaciones y Servicios de AENA.

ENERO-DICIEMBRE 2009 *

(1) Variación respecto al año anterior.

(2) No incluye las mercancías en tránsito

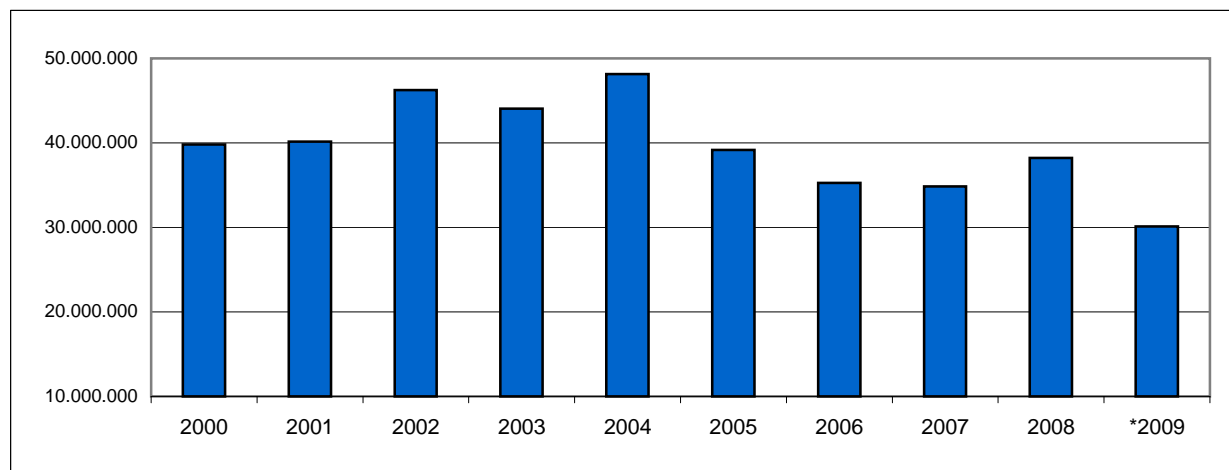
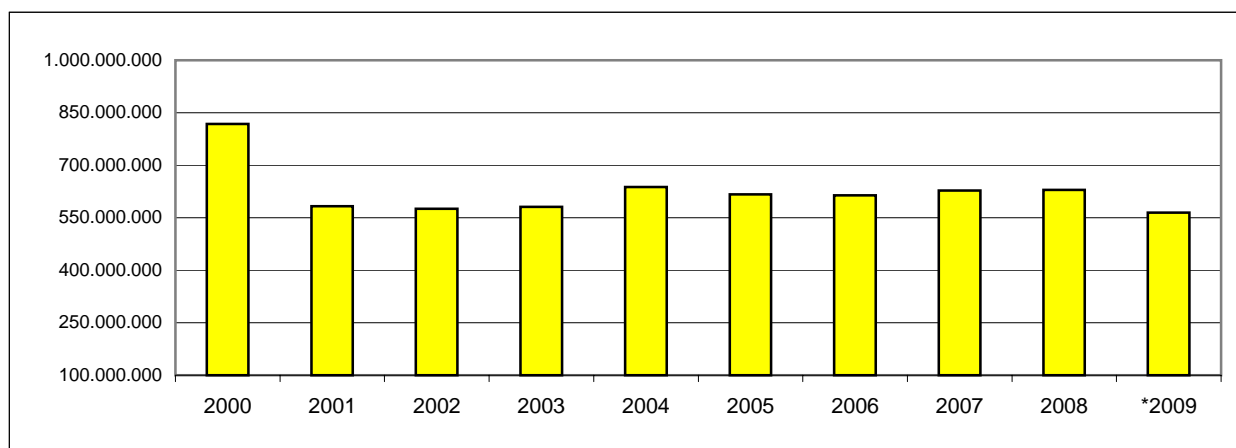
EVOLUCIÓN DEL TRÁFICO DE MERCANCÍAS. PAÍS VASCO**EVOLUCIÓN DEL TRÁFICO DE MERCANCÍAS. ESPAÑA**

TRÁFICO DE PASAJEROS AEROPUERTOS VASCOS

ENERO-DICIEMBRE 2009

Tipos de vuelo	AEROPUERTOS						TOTAL AEROPUERTOS	
	BILBAO		VITORIA		SAN SEBASTIÁN		número	(1)
	número	(1)	número	(1)	número	(1)		
Nacional	2.697.089	-11,7	36.853	-41,3	306.552	-22,4	3.040.494	-13,4
Unión Europea	889.192	-13,7	1.357		539	60,4	891.088	-13,8
Internacional	51.846	-20,9	532	-47,7	126		52.504	-21,3
TOTAL	3.638.127	-12,3	38.742	-41,8	307.217	-22,3	3.984.086	-13,6
Regular	3.478.199	-12,6	14.799	-58,9	304.859	-22,1	3.797.857	-13,8
Charter	159.928	-6,3	23.943	-21,7	2.358	-42,3	186.229	-9,3
TOTAL	3.638.127	-12,3	38.742	-41,8	307.217	-22,3	3.984.086	-13,6
TRANSITO	2.911	-25,0	47		0	-100,0	2.958	-29,2
OTRAS CLASES	13.913	-28,5	1.144	22,7	7.045	-8,0	22.102	-21,2
TOTAL	3.654.951	-12,4	39.933	-41,1	314.262	-22,1	4.009.146	-13,7

Fuente: Dirección de Gestión de Operaciones y Servicios de AENA.

Datos provisionales

(1) Porcentaje de variación respecto al mismo período del año anterior.

El aeropuerto de Bilbao sostiene el peso del tráfico de pasajeros en el País Vasco. Fue utilizado en el año 2009 por 3.654.951 pasajeros, un 12,4% menos que en 2008, y representa el 91,2% del total del tráfico de pasajeros de nuestra Comunidad Autónoma.

En el mes de diciembre de 2009 el conjunto de los aeropuertos vascos ha experimentado una subida del 3% respecto al mismo mes de 2008. Esto cambia el signo del año anterior, ya que en diciembre de 2008 el tráfico experimentó una disminución del 18% respecto al mismo mes de 2007.

TRÁFICO DE PASAJEROS EN EL MES DE DICIEMBRE DE CADA AÑO

AÑO	BILBAO		VITORIA		SAN SEBASTIÁN		PAÍS VASCO	
	número	(1)	número	(1)	número	(1)	número	(1)
2001	168.038	-8,3	7.258	-11,7	19.536	3,3	194.832	-7,4
2002	183.151	9,0	7.448	2,6	19.624	0,5	210.223	7,9
2003	218.680	19,4	8.043	8,0	22.450	14,4	249.173	18,5
2004	242.803	11,0	7.304	-9,2	20.335	-9,4	270.442	8,5
2005	278.616	14,7	6.643	-9,0	23.636	16,2	308.895	14,2
2006	281.452	1,0	12.309	85,3	32.234	36,4	325.995	5,5
2007	311.225	10,6	4.593	-62,7	32.981	2,3	348.799	7,0
2008	257.995	-17,1	2.658	-42,1	25.247	-23,4	285.900	-18,0
2009	272.995	5,8	1.503	-43,5	19.838	-21,4	294.336	3,0

Fuente: Dirección de Gestión de Operaciones y Servicios de AENA.

(1) Porcentaje de variación respecto al mismo período del año anterior.

TRÁFICO DE MERCANCÍAS. AEROPUERTOS VASCOS

ENERO-DICIEMBRE 2009

Tipos de vuelo	AEROPUERTOS						TOTAL AEROPUERTOS	
	BILBAO		VITORIA		SAN SEBASTIÁN		kilogramos	(1)
	kilogramos	(1)	kilogramos	(1)	kilogramos	(1)		
Nacional	2.106.812	-15,2	6.311.554	-26,2	28.234	-49,9	8.446.600	-23,8
Unión Europea	584.451	-15,8	20.330.387	-16,8	583		20.915.421	-16,8
Internacional	205	-87,4	746.100	-62,9	2.266		748.571	-63,0
COMERCIAL	2.691.468	-15,3	27.388.041	-21,7	31.083	-51,3	30.110.592	-21,2
TRANSITO	0	-100,0	2.430.773	-23,4	460		2.431.233	-23,5
TOTAL	2.691.468	-15,4	29.818.814	-21,9	31.543	-50,6	32.541.825	-21,4
CORREO	3.893	-6,4	0	-100,0	0		3.893	-94,6

Fuente: Dirección de Gestión de Operaciones y Servicios de AENA.

Datos provisionales

(1) Porcentaje de variación respecto al mismo período del año anterior.

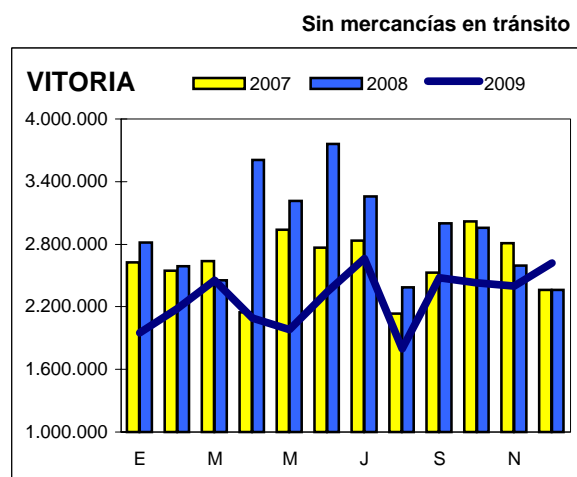
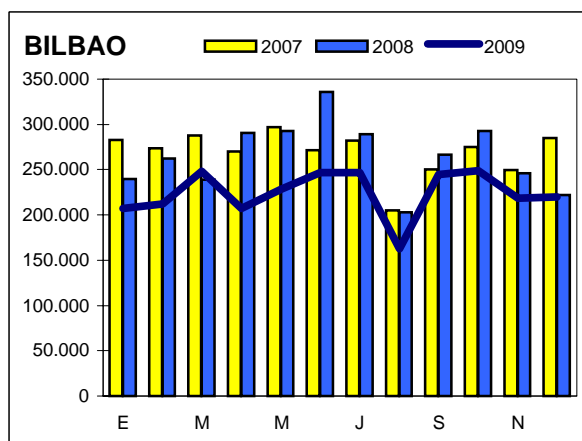

El aeropuerto de Foronda (Vitoria) sigue siendo el aeropuerto de carga del País Vasco. Ha contabilizado 29.819 toneladas (incluyendo la carga en tránsito) de carga en el año 2009, cantidad que representa el 91,6% del total de la carga que han atendido los aeropuertos vascos. En el ranking nacional ocupa la tercera plaza, tras Madrid y Barcelona.

Pese a ello, comparando con el año 2008, el aeropuerto de Vitoria ha disminuido sus mercancías en un 21,9%.

DISTRIBUCION TRÁFICO MERCANCÍAS ENTRE LOS TRES AEROPUERTOS VASCOS

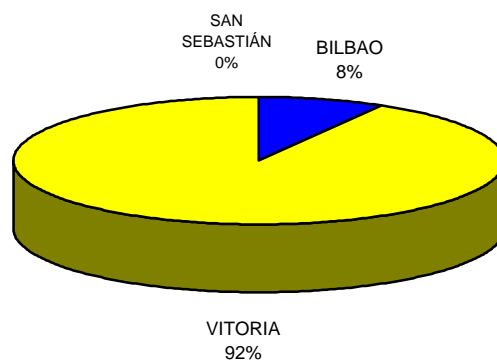

8.3 PUERTOS

El transporte marítimo desempeña un papel de primera magnitud para la adecuada atención de las necesidades socioeconómicas de los ciudadanos, la existencia de la actividad marítima es la razón de ser de los puertos como intercambiadores de modos de transporte marítimos y terrestres.

El 25 de noviembre de 1992 se publicaba en el BOE la Ley 27/92, de 24 de noviembre, de Puertos del Estado y de la Marina Mercante, derogando la legislación anterior en materia portuaria. Según la misma, los Puertos de Pasajes y Autónomo de Bilbao, a partir del 1 de enero de 1993 pasan a denominarse "Autoridad Portuaria de Pasajes" y "Autoridad Portuaria de Bilbao", respectivamente, adscribiéndose, junto con el resto de Puertos de interés general, al Ente Público Puertos del Estado.

Los Puertos de Bilbao y Pasajes son los únicos puertos de interés general situados en el País Vasco. La Constitución atribuye la competencia sobre Puertos de interés general, que básicamente coinciden con los que desarrollan actividades comerciales, a la Administración del Estado, reservando a las Comunidades Autónomas la competencia sobre puertos de refugio, deportivos y, en general, los no comerciales.

Las Autoridades Portuarias son Entidades de Derecho Público con personalidad jurídica y patrimonio propios, que concentran todas las competencias y responsabilidades relativas a la gestión de los servicios de los puertos. Por su parte, el Ente Público Puertos del Estado, situado bajo la dependencia del Ministerio de Fomento, tiene responsabilidades globales sobre el conjunto del sistema portuario y funciones de holding sobre las Autoridades Portuarias.

PUERTO AUTÓNOMO DE BILBAO ESTADÍSTICA DE TRÁFICO

ENERO-DICIEMBRE 2009

	Año actual	Año anterior	% (1)
BUQUES			
NÚMERO	3.042	3.585	-15,1
G.T. (miles Tns.)	42.780	48.821	-12,4
NÚMERO DE CONTENEDORES (TEUs)	443.464	557.344	-20,4
MERCANCÍAS (miles de Tns.)			
CARGADAS	9.000	10.224	-12,0
DESCARGADAS	22.605	27.757	-18,6
GRANELES LÍQUIDOS (1)	20.499	23.025	-11,0
PRODUCTOS PETROLÍFEROS	16.546	18.427	-10,2
OTROS GRANELES LÍQUIDOS	3.953	4.598	-14,0
GRANELES SÓLIDOS (2)	3.827	5.265	-27,3
MERCANCÍA GENERAL (3)	7.280	9.690	-24,9
MERCANCÍA GENERAL CONTENEDORES	4.758	6.138	-22,5
OTRA MERCANCÍA GENERAL	2.522	3.552	-29,0
CARGA SECA (2)+(3)	11.107	14.955	-25,7
SUBTOTAL (1)+(2)+(3)	31.606	37.980	-16,8
PESCA	0	0	
AVITUALLAMIENTO	131	152	-13,8
TRÁFICO LOCAL	446	1.265	-64,7
TRÁFICO TOTAL	32.183	39.397	-18,3

Fuente: Puerto Autónomo de Bilbao.
(1) % de variación sobre el año anterior

EVOLUCIÓN MENSUAL TRÁFICO TOTAL

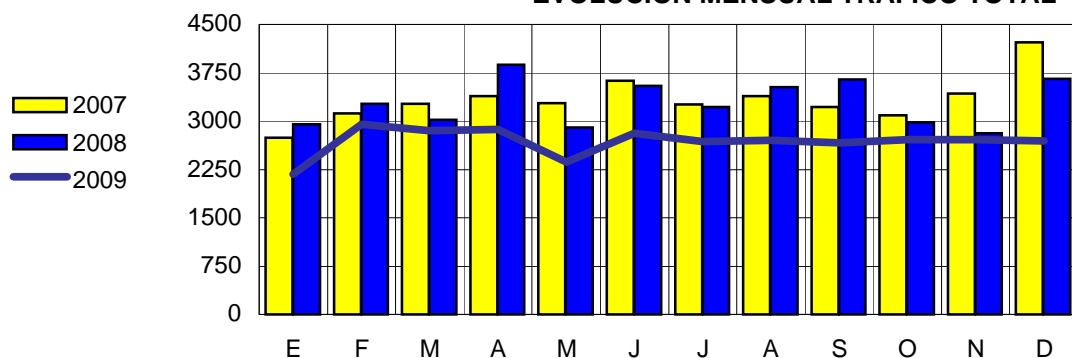

EVOLUCIÓN MENSUAL CARGA SECA

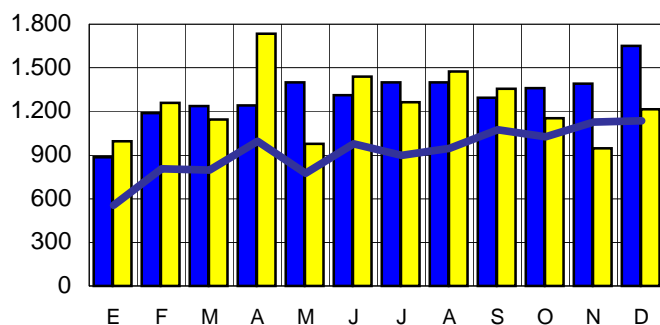

EVOLUCIÓN DEL TRÁFICO

MES DE	DICIEMBRE
AÑO	TRAFICO TOTAL
2005	3.105
2006	3.764
2007	4.223
2008	3.652
2009	2.692

Miles Tn.

PUERTO DE PASAJES ESTADÍSTICA DE TRÁFICO

ENERO-DICIEMBRE 2009

	Año actual	Año anterior	% (1)
BUQUES			
NÚMERO	943	1.320	-28,6
G.T. (miles Tns.)	5.876	7.528	-21,9
NÚMERO DE CONTENEDORES (TEUs)	0	0	
MERCANCÍAS (miles de Tns.)			
CARGADAS	1.244	1.514	-17,8
DESCARGADAS	2.161	3.211	-32,7
GRANELES LÍQUIDOS (1)	0	0	
PRODUCTOS PETROLÍFEROS	0	0	
OTROS GRANELES LÍQUIDOS	0	0	
GRANELES SÓLIDOS (2)	1.648	2.351	-29,9
MERCANCÍA GENERAL (3)	1.819	2.374	-23,4
MERCANCÍA GENERAL CONTENEDORES	0	0	
OTRA MERCANCÍA GENERAL	1.819	2.374	-23,4
CARGA SECA (2)+(3)	3.467	4.725	-26,6
SUBTOTAL (1)+(2)+(3)	3.467	4.725	-26,6
PESCA	16	14	14,3
AVITUALLAMIENTO	38	41	-7,3
TRÁFICO LOCAL	0	0	
TRÁFICO TOTAL	3.521	4.780	-26,3

Fuente: Puerto de Pasajes.

(1) % de variación sobre el año anterior

EVOLUCIÓN MENSUAL TRÁFICO TOTAL

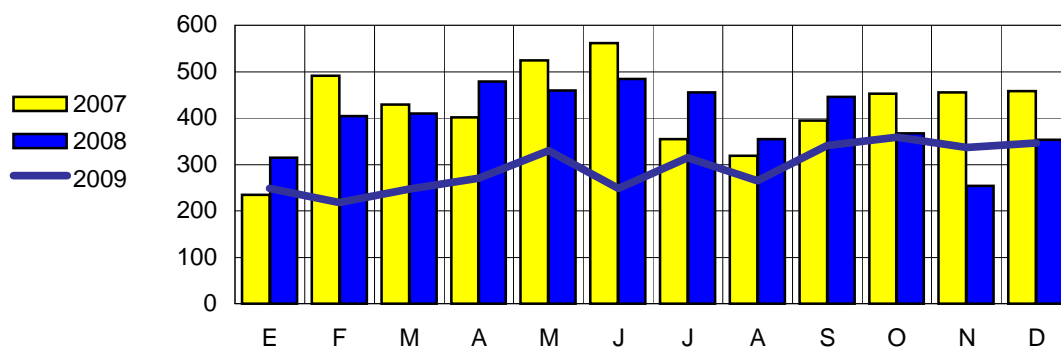

EVOLUCIÓN MENSUAL CARGA SECA

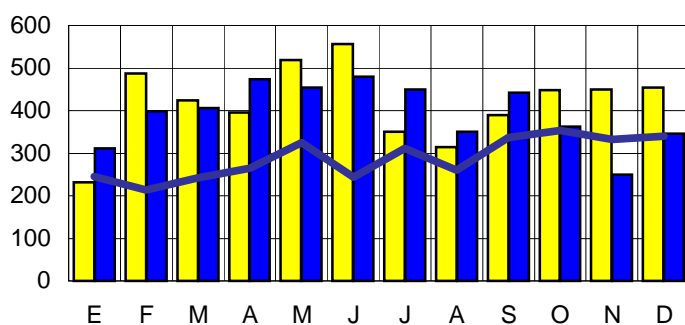

EVOLUCIÓN DEL TRÁFICO

MES DE	DICIEMBRE
AÑO	TRAFICO TOTAL
2005	460
2006	450
2007	458
2008	353
2009	346

Miles Tn.

EVOLUCIÓN TRÁFICO PUERTO AUTÓNOMO DE BILBAO

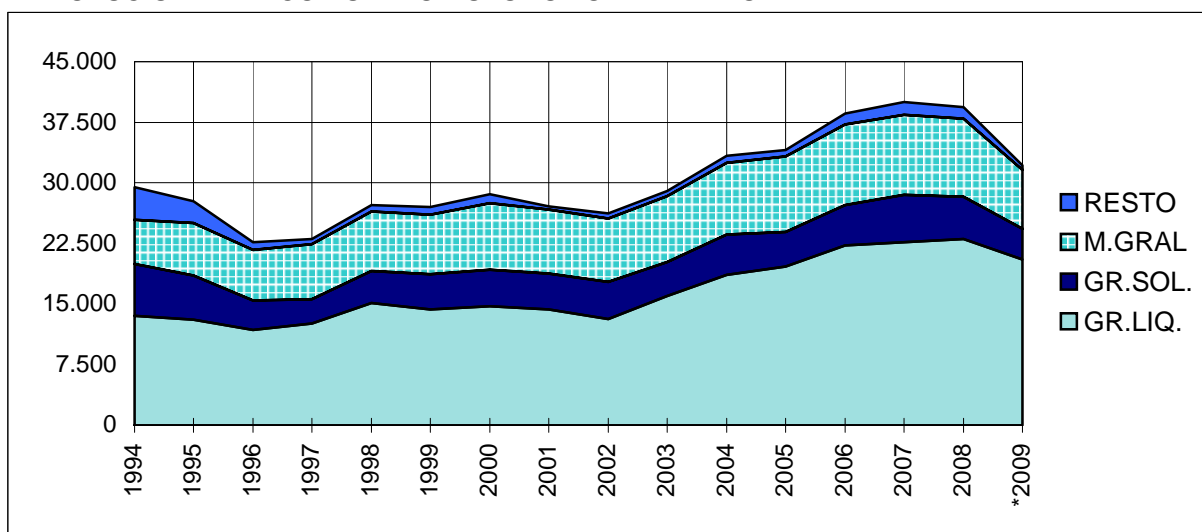

El Puerto Autónomo de Bilbao registró en el año 2009 un tráfico total de 32 millones de toneladas, lo que supone una disminución del 18,3% respecto al año anterior. Los graneles sólidos bajaron un 27,3%, mientras que los graneles líquidos disminuyeron un 11%. La carga seca - graneles sólidos más mercancía general- bajó un 25,7% respecto a enero-diciembre de 2008.

**PUERTO AUTÓNOMO DE BILBAO
EVOLUCIÓN DEL TRÁFICO**

AÑO	GR.LIQ.	GR.SOL.	M.GRAL.	RESTO	TOTAL
1994	13.543	6.409	5.514	4.018	29.484
1995	13.065	5.435	6.505	2.759	27.764
1996	11.815	3.634	6.286	911	22.646
1997	12.617	3.021	6.775	666	23.079
1998	15.109	3.976	7.352	805	27.242
1999	14.327	4.386	7.316	1.025	27.054
2000	14.764	4.452	8.304	1.119	28.639
2001	14.327	4.415	7.921	441	27.104
2002	13.129	4.623	7.873	634	26.259
2003	16.034	4.144	8.209	623	29.010
2004	18.598	5.033	8.878	828	33.337
2005	19.684	4.262	9.295	864	34.105
2006	22.291	4.989	9.929	1.384	38.593
2007	22.684	5.831	9.920	1.592	40.027
2008	23.025	5.265	9.690	1.417	39.397
*2009	20.499	3.827	7.280	577	32.183

* ENERO-DICIEMBRE 2009

Miles Tn.

Los pasajeros embarcados en el año 2009, 45.429, suben un 3,9% respecto a 2008, y los desembarcados, 51.257, son un 0,6% menos. Hubo otros 69.418 pasajeros en tránsito en este tiempo, un 17,7% menos.

TRÁFICO DE PASAJEROS % (1)

EMBARCADOS	45.429	3,9
DESEMBARCADOS	51.257	-0,6
EN TRÁNSITO	69.418	-17,7
TOTAL	166.104	-7,5

(1) % variación mismo periodo año anterior

ENERO-DICIEMBRE 2009

EVOLUCIÓN TRÁFICO PUERTO DE PASAJES

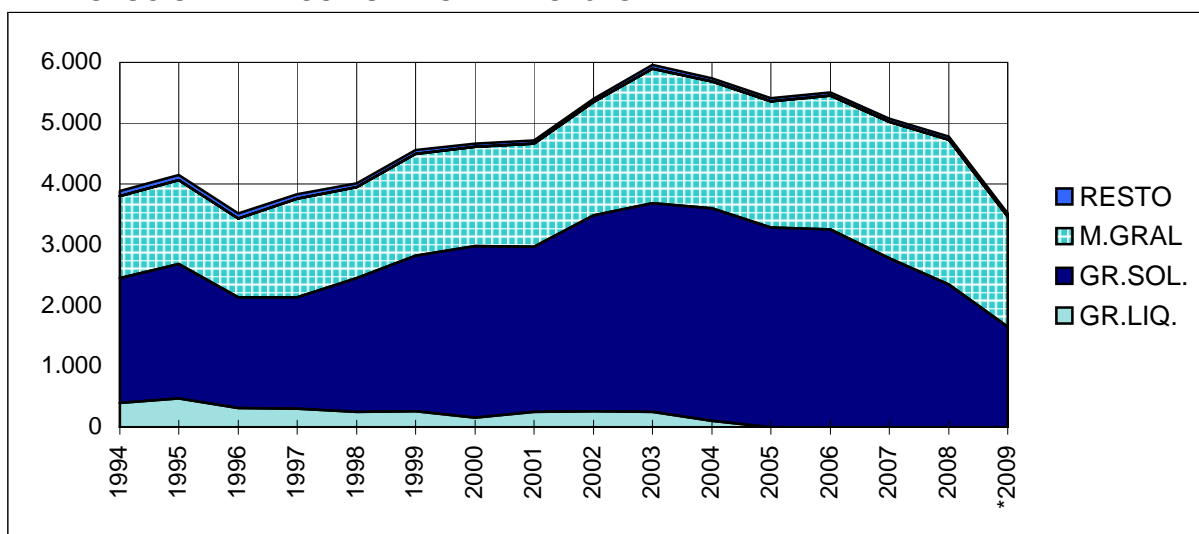

El Puerto de Pasajes registró una caída del 26,3% en el tráfico total de mercancías en el año 2009. Los graneles sólidos bajaron un 29,9% y la mercancía general un 23,4%.

La estructura del tráfico de mercancías tiene su núcleo principal en los graneles sólidos, 46,8% del total y la mercancía general, 51,7%. La carga seca ascendió a 3,5 millones de toneladas, lo que representa una disminución del 26,6% respecto al año anterior.

**PUERTO DE PASAJES
EVOLUCIÓN DEL TRÁFICO**

AÑO	GR.LIQ.	GR.SOL.	M.GRAL.	RESTO	TOTAL	% (1)
1994	405	2.046	1.349	85	3.885	-9,5
1995	470	2.219	1.379	79	4.148	6,8
1996	313	1.820	1.300	78	3.511	-15,3
1997	308	1.830	1.621	77	3.836	9,3
1998	255	2.195	1.493	65	4.008	4,5
1999	258	2.567	1.665	65	4.555	13,6
2000	161	2.815	1.630	62	4.668	2,5
2001	251	2.722	1.685	62	4.720	1,1
2002	262	3.221	1.862	57	5.402	14,4
2003	254	3.430	2.209	60	5.953	10,2
2004	101	3.495	2.085	60	5.741	-3,6
2005	0	3.279	2.079	53	5.411	-5,7
2006	0	3.248	2.203	58	5.509	1,8
2007	0	2.779	2.242	55	5.076	-7,9
2008	0	2.351	2.374	55	4.780	-5,8
*2009	0	1.648	1.819	54	3.521	-26,3

* ENERO-DICIEMBRE 2009

Miles Tn.

(1) Variación sobre el mismo período del año anterior

9. ESTADÍSTICA DEL PROCEDIMIENTO CONCURSAL

El Instituto Nacional de Estadística (INE) presenta, dentro de sus Estadísticas financieras y monetarias, la Estadística del Procedimiento Concursal, que proporciona información trimestral sobre el número de deudores concursados y algunas de sus principales características.

Con la entrada en vigor el 1 de septiembre de 2004 de la Ley Orgánica 8/2003, para la Reforma Concursal, y de la Ley 22/2003, Concursal, se hizo necesario sustituir la *Estadística de Suspensiones de Pago y Declaraciones de Quiebra* del INE por esta nueva estadística. Los conceptos jurídicos de suspensión de pagos y declaración de quiebra se sustituyen por el de **concurso de acreedores** denominándose a las entidades sometidas a este proceso **deudores concursados**. La denominación de la ley, Ley Concursal, se debe a la concurrencia de los acreedores sobre el patrimonio del deudor común.

La información proporcionada por la nueva Estadística del Procedimiento Concursal es recogida mensualmente vía cuestionario de los nuevos Juzgados de lo Mercantil y de los Juzgados de 1ª Instancia y los Juzgados de 1ª Instancia e Instrucción con competencia mercantil. La estadística proporciona información trimestral sobre el número de deudores concursados, así como del tipo de concurso (voluntario o necesario), de la clase de procedimiento (ordinario o abreviado) y de la existencia de propuesta anticipada de convenio y de su contenido (quita, espera, quita y espera u otra proposición).

**ESTADÍSTICA DEL PROCEDIMIENTO CONCURSAL
DEUDORES CONCURSADOS POR TT.HH.**

IV TRIMESTRE 2009

TIPO DE CONCURSO	ÁLAVA	(1)	GUIPÚZCOA	(1)	VIZCAYA	(1)
VOLUNTARIO	48	118,2	89	85,4	195	112,0
NECESARIO	0		4	100,0	2	-71,4
TOTAL	48	118,2	93	86,0	197	99,0

Fuente: Instituto Nacional de Estadística (INE). **Datos provisionales**

(1): % variación respecto al mismo período del año anterior.

Hasta el cuarto trimestre de 2009 los Deudores concursados en el País Vasco eran 338, 167 más que en el año 2008 (97,7%), de los que 332 era voluntarios. Por territorios históricos, Álava cuenta con 48 deudores, un 118,2% más que en el año anterior, Guipúzcoa con 93 (86% más) y Vizcaya con 197 (99%).

Los deudores concursados en toda España son 5.922, 3.020 más que en 2008 (104.1%), de los que 308 lo son por concuso necesario.

Los deudores del País Vasco representan el 5,71% del total nacional.

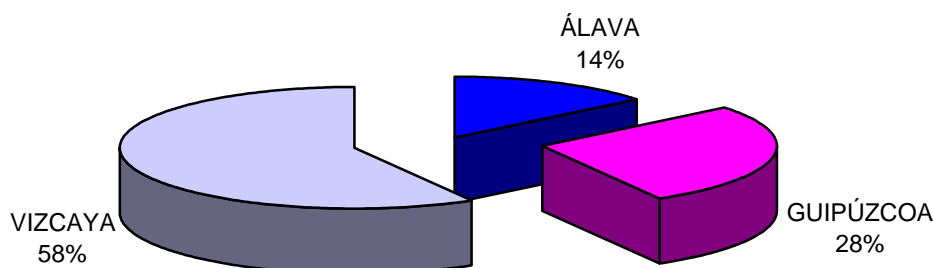

**ESTADÍSTICA DEL PROCEDIMIENTO CONCURSAL
DEUDORES CONCURSADOS. PAÍS VASCO Y ESPAÑA**

IV TRIMESTRE 2009

TIPO DE CONCURSO	PAÍS VASCO	(1)	ESPAÑA	(1)	PAÍS VASCO / ESPAÑA
VOLUNTARIO	332	104,9	5.614	106,0	5,91
NECESARIO	6	-33,3	308	74,0	1,95
TOTAL	338	97,7	5.922	104,1	5,71

Fuente: Instituto Nacional de Estadística (INE). **Datos provisionales**

(1): % variación respecto al mismo período del año anterior.

**ESTADÍSTICA DEL PROCEDIMIENTO CONCURSAL
EMPRESAS CONCURSADAS POR CC.AA.**

IV TRIMESTRE 2009

CC.AA.	EMPRESAS	(1)	(2)
ANDALUCÍA	267	128,2	9,6
ARAGÓN	97	506,3	3,5
PRINCIPADO DE ASTURIAS	48	166,7	1,7
ILLES BALEARS	99	395,0	3,6
CANARIAS	57	280,0	2,1
CANTABRIA	34	580,0	1,2
CASTILLA Y LEÓN	119	325,0	4,3
CASTILLA-LA MANCHA	77	450,0	2,8
CATALUÑA	693	220,8	25,0
COMUNITAT VALENCIANA	378	140,8	13,6
EXTREMADURA	38	1.166,7	1,4
GALICIA	135	73,1	4,9
COMUNIDAD DE MADRID	376	279,8	13,6
REGIÓN DE MURCIA	107	1.088,9	3,9
COM. FORAL DE NAVARRA	39	56,0	1,4
PAÍS VASCO	172	142,3	6,2
LA RIOJA	29	190,0	1,0
CEUTA Y MELILLA	5		0,2
TOTAL	2.770	207,4	100,0

Fuente: Instituto Nacional de Estadística (INE). **Datos provisionales**

(1) % variación respecto al mismo período del año anterior.

(2) % sobre el total nacional

EMPRESAS CONCURSADAS POR CC.AA.

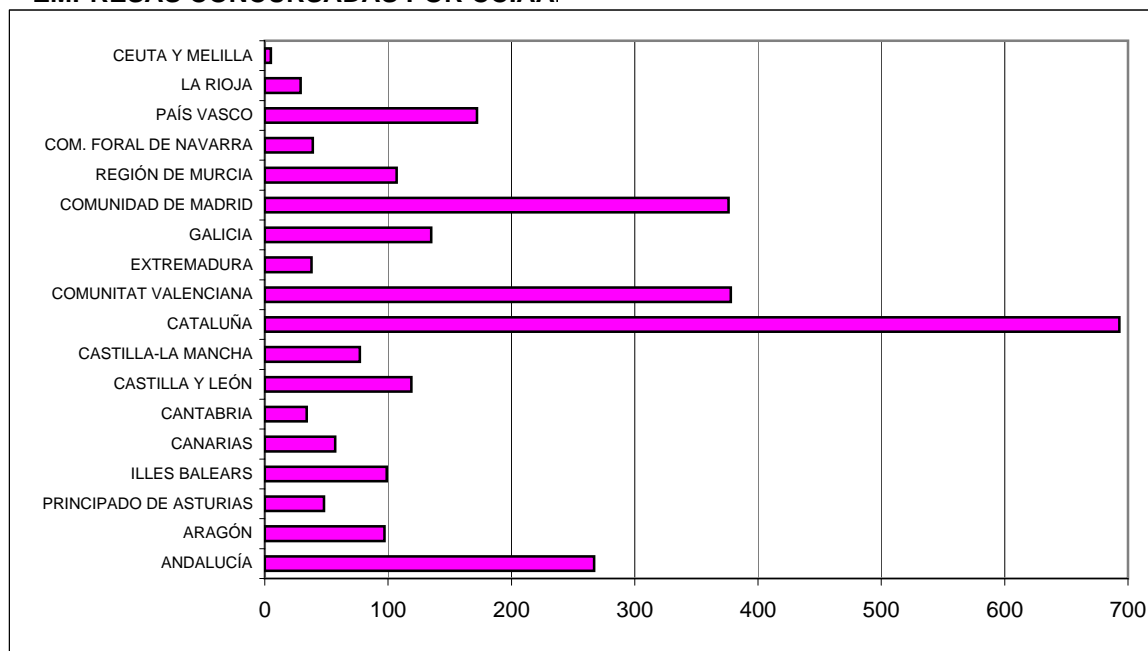

ESTADÍSTICA DEL PROCEDIMIENTO CONCURSAL EVOLUCIÓN DEL NÚMERO DE DEUDORES CONCURSADOS

TIPO DE CONCURSO	PAÍS VASCO	(1)	ESPAÑA	(1)	PAÍS VASCO / ESPAÑA
2005	98		929		10,55
2006	77	-21,4	906	-2,5	8,50
2007	83	7,8	976	7,7	8,50
2008	171	106,0	2.902	197,3	5,89
2009*	338	97,7	5.922	104,1	5,71

EVOLUCIÓN DE LOS DEUDORES CONCURSADOS.

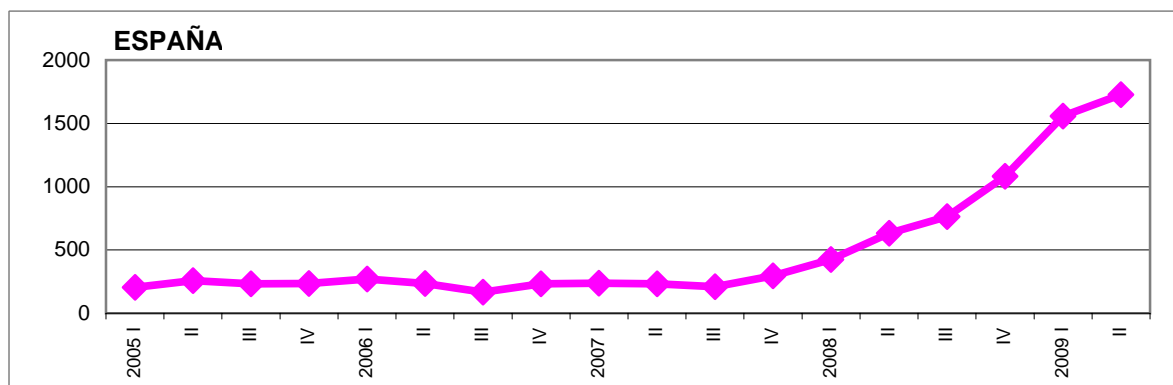
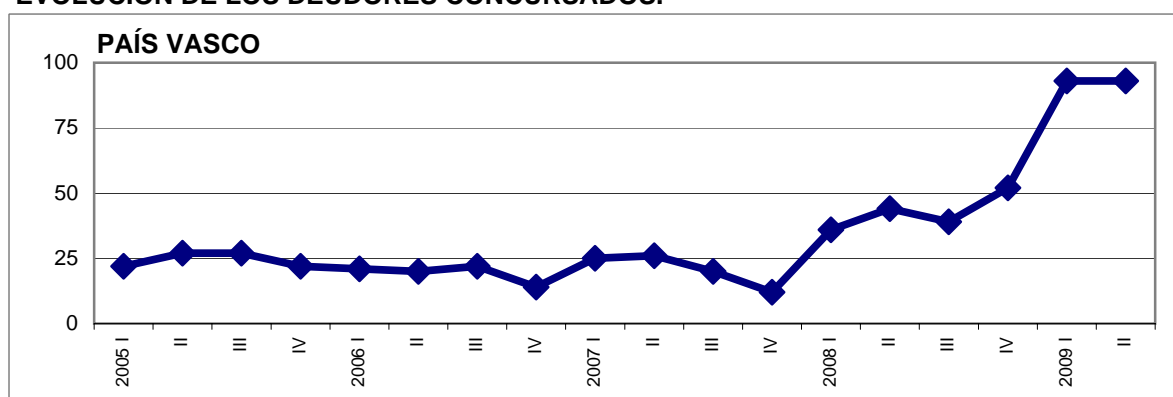

ESTADÍSTICA DEL PROCEDIMIENTO CONCURSAL EVOLUCIÓN DEL NÚMERO DE EMPRESAS CONCURSADAS

TIPO DE CONCURSO	PAÍS VASCO	(1)	ESPAÑA	(1)	PAÍS VASCO / ESPAÑA
2005	94		869		10,82
2006	73	-22,3	853	-1,8	8,56
2007	80	9,6	880	3,2	9,09
2008	158	97,5	2.528	187,3	6,25
2009*	172	142,3	2.770	207,4	6,21

Fuente: Instituto Nacional de Estadística (INE). Datos provisionales

IV TRIMESTRE 2009 *

(1) % variación respecto al mismo período del año anterior.

10. HACIENDA DEL ESTADO EN EL PAÍS VASCO

El Concierto Económico, marco legal que regula las relaciones tributarias y financieras entre el Estado y la Comunidad Autónoma del País Vasco, atribuye a las Instituciones competentes de los Territorios Históricos (Diputaciones Forales) la potestad de establecer y regular el régimen tributario de acuerdo con una serie de principios generales y respetando determinadas normas de armonización fiscal.

En consecuencia, la exacción, gestión, liquidación, inspección, revisión y recaudación de la mayor parte de los tributos corresponde en el País Vasco a las Diputaciones Forales.

Sin embargo, la Hacienda del Estado mantiene en esta Comunidad Autónoma algunas competencias en materia tributaria que el Concierto Económico le atribuye.

Constituyen competencias del Estado la regulación, gestión, inspección, revisión y recaudación de los derechos de importación y de los gravámenes a la importación en los impuestos especiales y en el impuesto sobre el valor añadido.

INGRESOS TRIBUTARIOS RECAUDADOS EN EL PAÍS VASCO

AGENCIA ESTATAL DE ADMINISTRACIÓN TRIBUTARIA

ENERO-DICIEMBRE 2009

CAPÍTULOS Y CONCEPTOS	ÁLAVA	GUIPÚZCOA	VIZCAYA	PAÍS VASCO	% (1)
IMPUESTO RENTA PERSONAS FÍSICAS	64.619	141.966	1.166.550	1.373.135	57,2
IMPUESTO SOBRE SOCIEDADES	6.628	23.278	432.878	462.784	49,6
RESTO CAPITULO I	1.588	436	82.759	84.783	215,0
TOTAL IMPUESTOS DIRECTOS	72.835	165.680	1.682.187	1.920.702	58,7
IMPUESTO SOBRE EL VALOR AÑADIDO	-866.620	101.353	1.398.058	632.792	36,8
IMPORTACIONES	26.744	69.224	359.659	455.627	9,2
OPERACIONES INTERIORES	-893.364	32.129	1.038.399	177.164	288,7
IMPUESTOS ESPECIALES	113.526	149	314.870	428.545	111,1
ALCOHOL Y BEBIDAS DERIVADAS	-46.163	1	426	-45.736	104,5
CERVEZA	-16.564	0	15	-16.549	188,7
PRODUCTOS INTERMEDIOS	0	0	0	0	
ELECTRICIDAD	0	0	314.576	314.576	98,5
HIDROCARBUROS	237.860	2	33	237.895	295,9
LABORES DEL TABACO	-60.352	0	5	-60.347	-576,9
DETERMINADOS MEDIOS DE TRANSPORTE	-1.255	146	-185	-1.295	906,2
TRÁFICO EXTERIOR	6.926	3.882	48.317	59.125	61,7
RESTO CAPITULO II	0	54	20.864	20.918	82,1
TOTAL IMPUESTOS INDIRECTOS	-746.168	105.438	1.782.109	1.141.380	59,9
TASAS DE JUEGO	857	2.600	24.144	27.601	19.598,0
OTROS INGRESOS	309	1.456	3.184	4.948	-27,5
TOTAL OTROS INGRESOS	1.166	4.056	27.328	32.549	367,6
TOTAL INGRESOS TRIBUTARIOS	-672.167	275.174	3.491.624	3.094.631	60,3

Fuente: Delegación Especial de la Agencia Tributaria en el País Vasco.

Miles de €

(1): % variación sobre el mismo período del año anterior.

RECAUDACIÓN TRIBUTARIA HACIENDA DEL ESTADO

ENERO-DICIEMBRE 2009

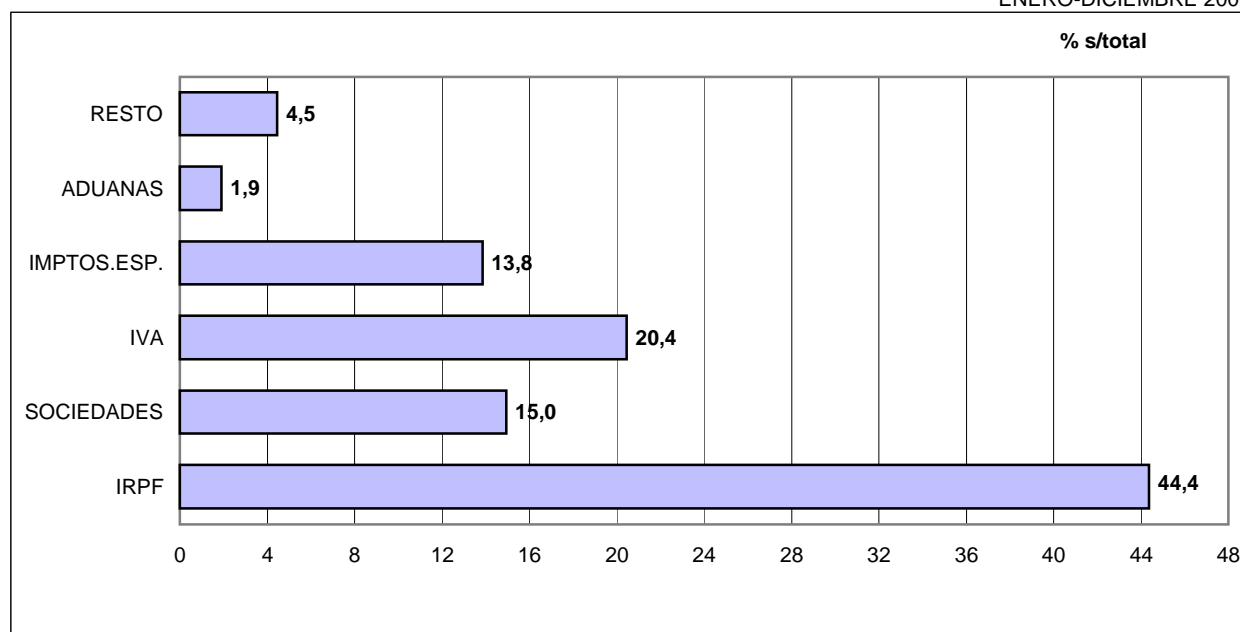

RECAUDACIÓN DE IMPUESTOS DIRECTOS POR LAS DELEGACIONES DE LA A.E.A.T. (*) EN EL PAÍS VASCO

AÑOS	ÁLAVA	GUIPÚZCOA	VIZCAYA	PAÍS VASCO	% (1)
2001	47.865	79.219	1.014.136	1.141.220	-20,2
2002	55.674	80.485	1.511.622	1.647.781	44,4
2003	52.191	81.863	1.253.176	1.387.230	-15,8
2004	56.848	103.746	1.865.908	2.026.502	46,1
2005	69.337	128.785	2.276.800	2.474.922	22,1
2006	78.038	139.409	2.449.551	2.666.998	7,8
2007	84.395	176.291	2.326.062	2.586.748	-3,0
2008	82.854	199.289	2.114.836	2.396.979	-7,3
2009 (**)	72.835	165.680	1.682.187	1.920.702	58,7

Miles de €

RECAUDACIÓN DE IMPUESTOS INDIRECTOS POR LAS DELEGACIONES DE LA A.E.A.T. (*) EN EL PAÍS VASCO

AÑOS	ÁLAVA	GUIPÚZCOA	VIZCAYA	PAÍS VASCO	% (1)
2001	-891.030	195.028	1.358.762	662.760	52,7
2002	-945.488	207.963	1.248.078	510.553	-23,0
2003	-1.047.740	210.235	1.486.596	649.091	27,1
2004	-1.141.454	206.792	1.478.750	544.088	-16,2
2005	-1.120.092	155.967	1.270.366	306.241	-43,7
2006	-1.119.999	156.036	1.539.821	575.858	88,0
2007	-1.024.155	172.227	1.967.813	1.115.885	93,8
2008	-930.383	166.907	1.877.749	1.114.273	-0,1
2009 (**)	-746.168	105.438	1.782.109	1.141.380	59,9

(*) Agencia Estatal de Administración Tributaria.

Datos provisionales

Miles de €

(1) Variación sobre el mismo período del año anterior.

(**) ENERO-DICIEMBRE 2009

DISTRIBUCIÓN DE LOS IMPUESTOS DIRECTOS POR TT.HH.

