

Ventana Económica Ekonomi Leihoa

Marzo 2014
2014ko Martxo

31



GOBIERNO
DE ESPAÑA

MINISTERIO
DE HACIENDA
Y ADMINISTRACIONES PÚBLICAS

DELEGACIÓN DEL GOBIERNO
EN LA COMUNIDAD AUTÓNOMA
DEL PAÍS VASCO

GOBERNUAREN ORDEZKARITZA
EUSKAL HERRIKO
AUTONOMÍA ERKIDEGOAN

TÍTULO: Ventana Económica / Ekonomi Leihoa. Marzo 2014 / 2014ko Martxoan nº 31

Elaboración y coordinación de contenidos:

Delegado del Gobierno en la Comunidad Autónoma del País Vasco
Gobernuaren Ordezkarria Euskal Herriko Autonomia Erkidegoan

Características: Adobe Acrobat 5.0

Responsable edición digital: Subdirección General de Información, Documentación y Publicaciones
(Jesús González Barroso)

Catálogo general de publicaciones oficiales:

<http://www.060.es>

Edita:

© Ministerio de Hacienda y Administraciones Públicas

Secretaría General Técnica

Subdirección General de Información,

Documentación y Publicaciones

Centro de Publicaciones

NIPO: 630- 14-062-2



PRESENTACIÓN AURKEZPENA

Esta publicación pretende servir de instrumento divulgativo de la actividad económica en el País Vasco y, en particular, de aquellas áreas de gestión de la Administración del Estado, del Gobierno de España, en nuestra Comunidad Autónoma.

A través de sus páginas se pueden obtener datos sobre la evolución de determinados indicadores económicos como el empleo, las pensiones, el índice de precios, el comercio exterior, la inversión extranjera o el tráfico en puertos y aeropuertos vascos. Los datos que se ofrecen son, en su mayoría, a diciembre del año 2013.

Argitalpen honen helburua Euskal Herriko ekonomi jardueraren berri ematea da eta, bereziki, Espainiako Gobernuaren Estatuaren Administrazioak gure Autonomia Erkidegoan dituen kudeaketa-arloekin zerikusia duenarena.

Bere orrialdetan zenbait adierazle ekonomikorik izan duten eboluzioaren gaineko informazio interesgarria -hala nola enplegua, pentsioak, prezioen maila, kanpo-merkataritza, atzerriko inbertsioa edo euskal portu eta aireportuetako trafikoa- lor daiteke. Aurkezten diren datu gehienak 2013eko abenduari dagozkio.

Vitoria-Gasteiz,
marzo 2014 2014ko martxoa

Carlos María de Urquijo Valdivielso

Delegado del Gobierno en la
Comunidad Autónoma del País Vasco

Gobernuaren Ordezkaría
Euskal Herriko Autonomia Erkidegoan

ÍNDICE

Sección de Estadística

0. Cuadro Resumen.....	5
1. Empleo y Paro	8
1.1 Encuesta de población Activa	9
1.2 Paro registrado	19
1.3 Contratos registrados	23
1.4 Prestaciones por Desempleo	26
1.5 Fondo de Garantía Salarial	31
2. Seguridad Social.....	34
2.1 Afiliación	35
2.2 Recaudación.....	40
2.3 Pensiones.....	44
3. Índice de Precios de Consumo	51
4. Encuesta de Coste Laboral	56
5. Comercio Exterior	60
6. Inversiones Extranjeras en España	69
7. Inversiones Españolas en el Exterior	74
8. Transportes.....	79
8.1 Matriculación de Vehículos.....	80
8.2 Aeropuertos.....	83
8.3 Puertos	87
9. Estadística del Procedimiento Concursal	92
10. Hacienda del Estado en el País Vasco.....	96



0.
CUADRO RESUMEN

CUADRO RESUMEN

INDICADORES	período	unidad	P. VASCO	(1)	ESPAÑA	(2)
EMPLEO Y PARO						
Encuesta de Población Activa (EPA)						
. Población activa	IV TRIMESTRE 2013	miles	1.005,0	-1,69	22.654	4,4
. Población ocupada	IV TRIMESTRE 2013	miles	846,6	-1,49	16.758	5,1
. Población parada	IV TRIMESTRE 2013	miles	158,4	-2,76	5.896	2,7
. Creación neta de empleo	IV TRIMESTRE 2013	miles	-12,7	-1,5	-198,8	6,4
. Tasa de actividad	IV TRIMESTRE 2013	%	56,72		59,43	
. Tasa de ocupación	IV TRIMESTRE 2013	%	47,78		43,96	
. Tasa de paro	IV TRIMESTRE 2013	%	15,76		26,03	
Paro registrado INEM						
. Número de parados	DICIEMBRE 2013	número	167.374	-1,0	4.701.338	3,6
Contratos registrados INEM						
. Contratos iniciales registrados	ENERO - DICIEMBRE 2013	número	664.523	1,1	14.392.713	4,6
Prestaciones por desempleo						
. Número de beneficiarios	DICIEMBRE 2013	número	84.292	-4,7	2.742.905	3,1
. Importe de las prestaciones	ENERO - DICIEMBRE 2013	miles €	1.254.271	-1,2	29.805.140	4,2
. Tasa de cobertura	DICIEMBRE 2013	%	50,36		58,34	
Fondo de Garantía Salarial						
. Empresas afectadas	ENERO - DICIEMBRE 2013	número	6.429	-16,9	82.373	7,8
. Trabajadores afectados	ENERO - DICIEMBRE 2013	número	25.281	15,6	234.685	10,8
. Prestaciones acordadas	ENERO - DICIEMBRE 2013	miles €	122.439	-52,8	1.373.610	8,9
SEGURIDAD SOCIAL						
. Afiliación	DICIEMBRE 2013	número	875.161	-1,4	16.357.640	5,4
. Recaudación cuotas	ENERO-SEPTIEMBRE 2013	miles €	5.730.305	-1,1	87.493.125	6,5
. Total pensiones	DICIEMBRE 2013	número	520.776	1,6	9.145.966	5,7
. Importe mensual pensiones	ENERO-SEPTIEMBRE 2013	miles €	554.366	4,6	7.883.828	7,0
. Pensión media	DICIEMBRE 2013	euros	1.064,50		862,00	123,5
PRECIOS						
IPC interanual	DICIEMBRE 2013	%	0,6		0,3	

INDICADORES	período	unidad	P. VASCO (1)		ESPAÑA (2)	
ÍNDICE COSTES LABORALES						
. Coste Total	III TRIMESTRE 2013	euros	3.013	1,8	2.461	122,5
. Jornada Laboral	III TRIMESTRE 2013	horas	150,3		151,6	99,1
COMERCIO EXTERIOR						
. Importaciones	ENERO - DICIEMBRE 2013	miles €	15.782.223	8,3	250.195.202	6,3
. Exportaciones	ENERO - DICIEMBRE 2013	miles €	20.545.764	7,7	234.239.799	8,8
. Saldo balanza comercial	ENERO - DICIEMBRE 2013	miles €	4.763.541		-15.955.403	
. Tasa de cobertura	ENERO - DICIEMBRE 2013	%	130,2		93,6	
INVERSIÓN EXTRANJERA						
Importe proyectos de inversión	ENERO-SEPTIEMBRE 2013	miles €	889.148	288,4	13.049.800	6,8
INVERSIÓN EN EL EXTERIOR						
Importe proyectos de inversión	ENERO-SEPTIEMBRE 2013	miles €	1.340.761	176,1	12.425.310	10,8
TRANSPORTES						
Matriculación vehículos						
	ENERO - DICIEMBRE 2013	número	35.762	3,9	946.055	3,8
Tráfico aeropuertos						
. Pasajeros	ENERO - DICIEMBRE 2013	número	4.052.653	-9,1	187.361.348	2,2
. Aeronaves	ENERO - DICIEMBRE 2013	número	54.315	-17,6	1.790.861	3,0
. Mercancías	ENERO - DICIEMBRE 2013	kilos	40.039.111	8,4	638.087.365	6,3
Tráfico portuario						
. Tráfico mercancías Puerto Bilbao	ENERO - DICIEMBRE 2013	miles Tns.	30.073	1,9	454.427	6,6
. Tráfico mercancías Puertos Pasajes	ENERO - DICIEMBRE 2013	miles Tns.	2.955	-4,5	454.427	0,7
PROCEDIMIENTO CONCURSAL						
. Dedudores concursados	ENERO - DICIEMBRE 2013	número	604	6,3	9.660	6,3
. Empresas concursadas	ENERO - DICIEMBRE 2013	número	588	7,3	8.934	6,6
HACIENDA DEL ESTADO						
. Ingresos tributarios	ENERO - NOVIEMBRE 2013	miles €	3.484.729	8,7		

(1) % Variación respecto al mismo período del año anterior.

(2) % País Vasco / España.

1.

EMPLEO Y PARO

1.1 ENCUESTA DE POBLACIÓN ACTIVA

La EPA es una encuesta continua trimestral realizada por el Instituto Nacional de Estadística (INE), cuya finalidad es conocer la actividad económica en lo relativo a su componente humano, proporcionando datos de las principales categorías poblacionales en relación con el mercado de trabajo (ocupados, parados, activos ...). Esta encuesta se modificó en el año 2002 y, nuevamente, en el primer trimestre de 2005, para adecuarse a la nueva realidad demográfica y laboral de nuestro país (aumento extranjeros residentes), así como para incorporarse a la nueva normativa europea, siguiendo las normas de la Oficina Estadística de la Unión Europea (EUROSTAT).

Activos: comprende todas las personas de 16 o más años que durante la semana de referencia (la anterior a aquella en que se realiza la entrevista) suministran mano de obra para la producción de bienes y servicios, o están disponibles y en condiciones de incorporarse a dicha producción. Se subdividen en ocupados y parados.

Ocupados: son las personas de 16 o más años que durante la semana de referencia han estado trabajando durante al menos una hora a cambio de una retribución en dinero o en especie o quienes teniendo trabajo, han estado temporalmente ausentes del mismo por enfermedad, vacaciones, etcétera.

Los ocupados se subdividen en trabajadores por cuenta propia (empleadores, empresarios sin asalariados y trabajadores independientes) y asalariados (públicos y privados). Atendiendo a la duración de la jornada, los ocupados se clasifican en ocupados a tiempo completo (con una jornada habitual semanal superior a 30 horas) y a tiempo parcial (con una jornada habitual semanal inferior a 35 horas).

Parados: son las personas de 16 o más años que durante la semana de referencia han estado sin trabajo, disponibles para trabajar y buscando activamente empleo. Se considera que una persona busca empleo si ha estado en contacto con una oficina pública o privada de empleo, si ha enviado una candidatura recientemente, se ha anunciado o ha respondido a anuncios de periódicos, ha participado en una prueba, concurso o entrevista en el marco de un procedimiento de contratación, ha estado buscando terrenos, locales o realizando gestiones para obtener permisos, licencias o recursos financieros.

Inactivos: población de 16 o más años no incluida en las categorías anteriores. Comprende las siguientes categorías funcionales: personas que se ocupan de su hogar sin remuneración, estudiantes, jubilados o retirados, personas que reciben una pensión distinta a la de jubilación, personas que realizan sin remuneración trabajos sociales, actividades de tipo benéfico, etc., incapacitados para trabajar, y otras situaciones.

**ENCUESTA DE POBLACIÓN ACTIVA
POR TERRITORIOS HISTÓRICOS**
CUARTO TRIMESTRE DE 2013

POBLACIÓN Y TASAS	ÁLAVA			GIPUZKOA			BIZKAIA		
	MILES	(1)	(2)	MILES	(1)	(2)	MILES	(1)	(2)
TOTAL									
POBLACIÓN >= 16 AÑOS	255,1	-0,55	1,07	566,1	-1,19	-0,53	950,6	-0,48	0,50
POBLACIÓN ACTIVA	158,1	-0,19	1,28	316,7	0,96	2,82	530,2	-3,64	1,77
POBLACIÓN OCUPADA	130,4	0,77	-0,84	276,4	0,80	3,87	439,8	-3,51	1,92
POBLACIÓN PARADA	27,7	-4,48	12,15	40,4	2,28	-3,35	90,3	-4,24	0,89
TASA DE ACTIVIDAD (3)	61,98			55,94			55,78		
TASA DE EMPLEO (4)	51,12			48,83			46,27		
TASA DE PARO (5)	17,52			12,76			17,03		
HOMBRES									
POBLACIÓN >= 16 AÑOS	124,1	1,14	-0,48	265,1	-3,56	-0,82	454,8	0,02	1,38
POBLACIÓN ACTIVA	83,0	1,97	-1,43	166,0	-1,54	1,90	275,7	-4,20	0,07
POBLACIÓN OCUPADA	68,2	2,71	-3,81	147,1	-1,41	3,45	226,9	-4,50	-1,86
POBLACIÓN PARADA	14,8	-1,33	11,28	19,0	-1,55	-8,21	48,8	-2,79	10,16
TASA DE ACTIVIDAD (3)	66,88			62,62			60,62		
TASA DE EMPLEO (4)	54,96			55,49			49,89		
TASA DE PARO (5)	17,83			11,45			17,70		
MUJERES									
POBLACIÓN >= 16 AÑOS	131,0	-2,09	2,58	301,0	1,01	-0,27	495,8	-0,94	-0,30
POBLACIÓN ACTIVA	75,1	-2,47	4,45	150,7	3,86	3,86	254,5	-3,01	3,67
POBLACIÓN OCUPADA	62,2	-1,27	2,64	129,3	3,44	4,36	212,9	-2,43	6,29
POBLACIÓN PARADA	12,9	-7,86	13,16	21,4	5,94	1,42	41,5	-5,90	-8,19
TASA DE ACTIVIDAD (3)	57,33			50,07			51,33		
TASA DE EMPLEO (4)	47,48			42,96			42,94		
TASA DE PARO (5)	17,18			14,20			16,31		

Fuente: Instituto Nacional de Estadística (INE).

(1) % variación sobre el mismo período del año anterior.

(2) % variación sobre el trimestre anterior.

(3) % población activa/población >= 16 años.

(4) % población ocupada/población >= 16 años.

(5) % población parada/población activa.

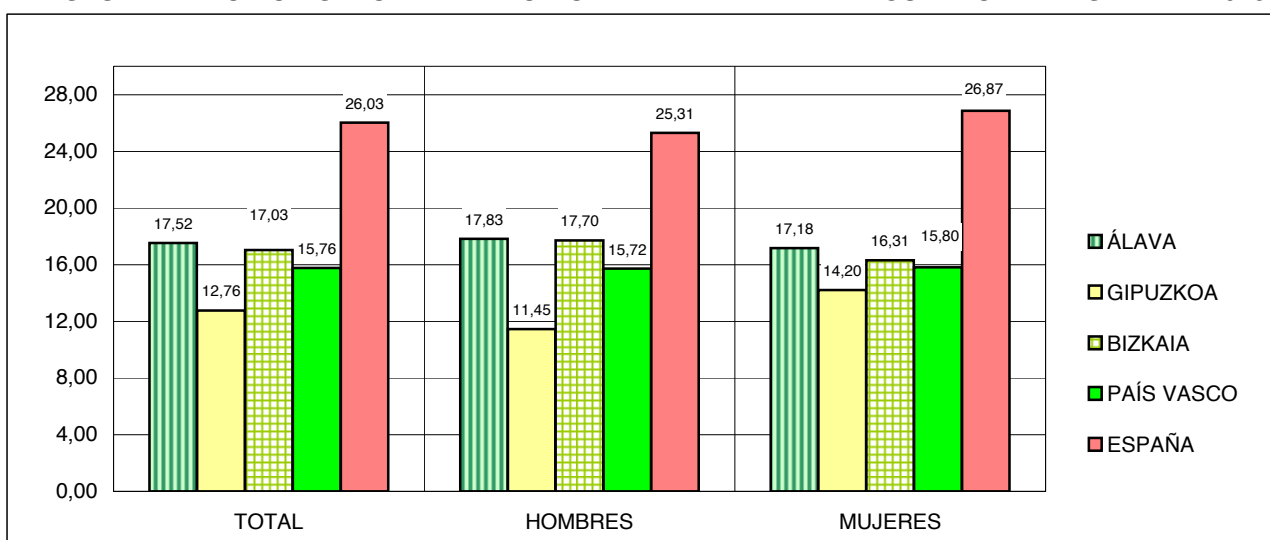
TASAS DE PARO POR SEXO Y TERRITORIO
CUARTO TRIMESTRE DE 2013

**ENCUESTA DE POBLACIÓN ACTIVA
PAÍS VASCO Y ESPAÑA**
CUARTO TRIMESTRE DE 2013

POBLACIÓN Y TASAS	PAÍS VASCO			ESPAÑA			%P.V.
	MILES	(1)	(2)	MILES	(1)	(2)	ESPAÑA
TOTAL							
POBLACIÓN >= 16 AÑOS	1.771,8	-0,72	0,25	38.121,8	-0,55	-0,05	4,65
POBLACIÓN ACTIVA	1.005,0	-1,69	2,02	22.654,5	-1,17	-0,32	4,44
POBLACIÓN OCUPADA	846,6	-1,49	2,11	16.758,2	-1,17	-0,39	5,05
POBLACIÓN PARADA	158,4	-2,76	1,54	5.896,3	-1,16	-0,14	2,69
TASA DE ACTIVIDAD (3)	56,72			59,43			
TASA DE EMPLEO (4)	47,78			43,96			
TASA DE PARO (5)	15,76			26,03			
HOMBRES							
POBLACIÓN >= 16 AÑOS	844,0	-0,97	0,40	18.510,6	-0,78	-0,10	4,56
POBLACIÓN ACTIVA	524,7	-2,44	0,40	12.199,3	-1,71	-0,88	4,30
POBLACIÓN OCUPADA	442,2	-2,43	-0,47	9.112,2	-1,35	-0,62	4,85
POBLACIÓN PARADA	82,5	-2,48	5,36	3.087,1	-2,75	-1,64	2,67
TASA DE ACTIVIDAD (3)	62,17			65,90			
TASA DE EMPLEO (4)	52,39			49,23			
TASA DE PARO (5)	15,72			25,31			
MUJERES							
POBLACIÓN >= 16 AÑOS	927,8	-0,48	0,11	19.611,2	-0,33	0,00	4,73
POBLACIÓN ACTIVA	480,3	-0,87	3,85	10.455,2	-0,53	0,34	4,59
POBLACIÓN OCUPADA	404,4	-0,44	5,09	7.646,0	-0,96	-0,10	5,29
POBLACIÓN PARADA	75,9	-3,07	-2,32	2.809,2	0,65	1,56	2,70
TASA DE ACTIVIDAD (3)	51,77			53,31			
TASA DE EMPLEO (4)	43,59			38,99			
TASA DE PARO (5)	15,80			26,87			

Fuente: Instituto Nacional de Estadística (INE).

(3) % población activa/población >= 16 años.

(1) % variación sobre el mismo período del año anterior.

(4) % población ocupada/población >= 16 años.

(2) % variación sobre el trimestre anterior.

(5) % población parada/población activa.

En el cuarto trimestre de 2013 la población parada en el País Vasco se sitúa en 158.400 personas, un 2,76% menos que en el mismo período de 2012 pero con un aumento del 1,5% con respecto al tercer trimestre del 2013, siendo la tasa de paro del 15,76%, con similar proporción entre hombres y mujeres. Los parados del País Vasco suponen un 2,69% del total de desempleados de España.

Por **Territorios Históricos**, Álava registra 3.000 parados más que en el trimestre anterior, contabilizando 27.700 personas paradas y una tasa de paro del 17,5%.

En Guipuzkoa son 40.400 las personas paradas, un 12,76% de la población activa, con 1.400 personas paradas menos que el trimestre anterior, aunque con 900 más que en Diciembre del 2012.

En Bizkaia la cifra de parados es de 90.300 y su tasa de paro es del 17,03%, con 800 parados más que en el trimestre anterior y 4.000 menos que en el mismo trimestre de 2012.

ENCUESTA DE POBLACIÓN ACTIVA. PAÍS VASCO.

AÑO	TRIMESTRE	MAS DE 16	ACTIVOS		OCUPADOS		PARADOS	
		MILES	MILES	(1)	MILES	(2)	MILES	(3)
2008	I	1.834,8	1.052,9	57,38	993,7	54,16	59,2	5,62
	II	1.833,3	1.064,7	58,08	1.005,4	54,84	59,3	5,57
	III	1.831,7	1.074,1	58,64	1.006,7	54,96	67,4	6,28
	IV	1.829,4	1.063,8	58,15	975,3	53,31	88,5	8,32
2009	I	1.827,1	1.050,7	57,51	942,2	51,57	108,5	10,33
	II	1.825,6	1.046,3	57,31	936,2	51,28	110,1	10,52
	III	1.823,7	1.045,1	57,31	924,4	50,69	120,7	11,55
	IV	1.825,4	1.048,0	57,41	924,9	50,67	123,1	11,75
2010	I	1.824,4	1.042,4	57,14	928,6	50,90	113,8	10,92
	II	1.822,2	1.055,6	57,93	945,7	51,90	109,9	10,41
	III	1.820,8	1.045,4	57,41	941,1	51,69	104,3	9,98
	IV	1.821,8	1.054,5	57,88	939,6	51,58	114,9	10,90
2011	I	1.820,3	1.063,0	58,40	939,6	51,62	123,4	11,61
	II	1.811,2	1.052,4	58,11	929,9	51,34	122,5	11,64
	III	1.811,6	1.060,8	58,56	931,3	51,41	129,5	12,21
	IV	1.807,8	1.058,7	58,56	925,3	51,18	133,4	12,60
2012	I	1.803,0	1.034,3	57,37	894,1	49,59	140,2	13,56
	II	1.797,0	1.037,4	57,73	886,4	49,33	151,0	14,56
	III	1.789,4	1.018,9	56,94	861,3	48,13	157,6	15,47
	IV	1.784,6	1.022,3	57,28	859,4	48,16	162,9	15,93
2013	I	1.777,8	1.011,5	56,90	847,0	47,64	164,7	16,26
	II	1.773,7	1.001,7	56,50	846,9	47,75	154,8	15,45
	III	1.767,4	985,1	55,74	829,1	46,91	156,0	15,84
	IV	1.771,8	1.005,0	56,73	846,7	47,79	158,4	15,76

Fuente: Instituto Nacional de Estadística (INE).

(2) Tasa de Empleo.

(1) Tasa de Actividad.

(3) Tasa de Paro.

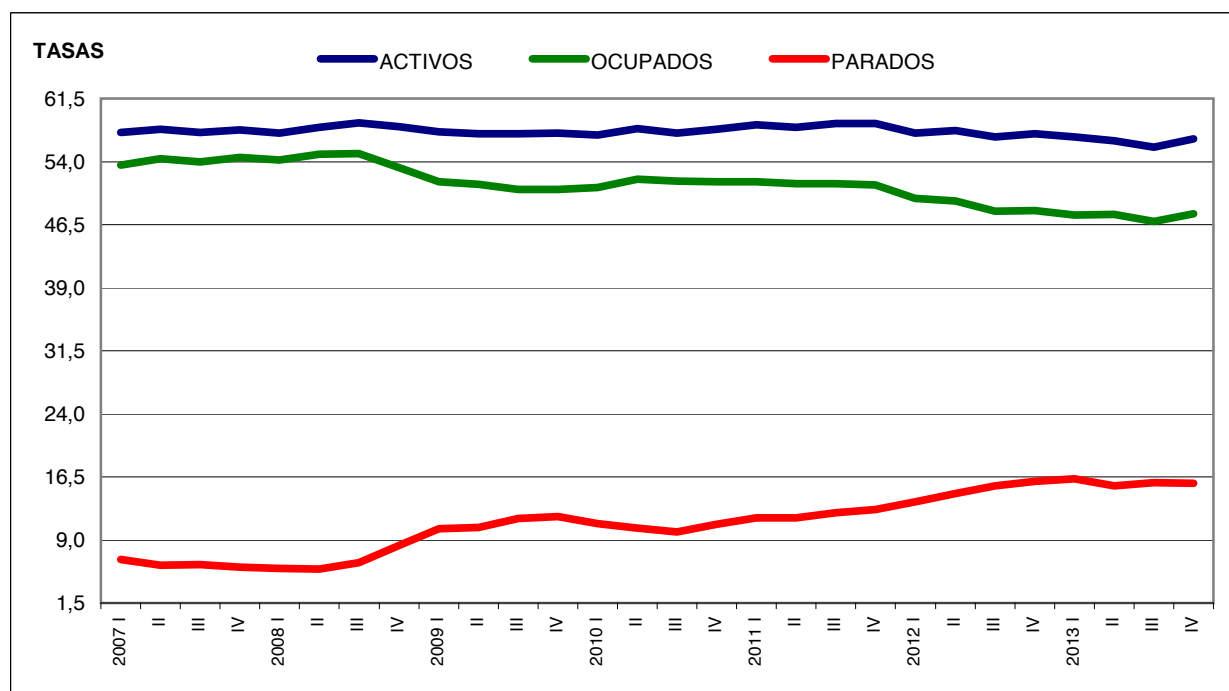

ENCUESTA DE POBLACIÓN ACTIVA. ESPAÑA.

AÑO	TRIMESTRE	MAS DE 16	ACTIVOS		OCUPADOS		PARADOS	
		MILES	MILES	(1)	MILES	(2)	MILES	(3)
2008	I	38.042,7	22.576,4	59,34	20.402,3	53,63	2.174,1	9,63
	II	38.161,5	22.806,7	59,76	20.425,2	53,52	2.381,5	10,44
	III	38.270,7	22.945,1	59,95	20.346,3	53,16	2.598,8	11,33
	IV	38.356,5	23.064,7	60,13	19.856,8	51,77	3.207,9	13,91
2009	I	38.408,6	23.101,5	60,15	19.090,8	49,70	4.010,7	17,36
	II	38.432,1	23.082,5	60,06	18.945,0	49,29	4.137,5	17,92
	III	38.442,5	22.993,5	59,81	18.870,2	49,09	4.123,3	17,93
	IV	38.443,1	22.972,5	59,76	18.645,9	48,50	4.326,6	18,83
2010	I	38.450,8	23.006,9	59,83	18.394,1	47,84	4.612,8	20,05
	II	38.467,8	23.122,4	60,11	18.476,8	48,03	4.645,6	20,09
	III	38.485,5	23.121,5	60,08	18.546,8	48,19	4.574,7	19,79
	IV	38.512,5	23.104,8	59,99	18.408,2	47,80	4.696,6	20,33
2011	I	38.512,0	23.061,9	59,88	18.151,7	47,13	4.910,2	21,29
	II	38.481,2	23.136,8	60,12	18.303,0	47,56	4.833,8	20,89
	III	38.487,7	23.134,6	60,11	18.156,2	47,17	4.978,4	21,52
	IV	38.508,1	23.081,2	59,94	17.807,5	46,24	5.273,7	22,85
2012	I	38.493,7	23.072,7	59,94	17.433,2	45,29	5.639,5	24,44
	II	38.467,3	23.110,3	60,08	17.417,2	45,28	5.693,1	24,63
	III	38.420,3	23.098,4	60,12	17.320,3	45,08	5.778,1	25,02
	IV	38.333,0	22.922,4	59,80	16.957,0	44,24	5.965,4	26,02
2013	I	38.269,5	22.992,2	59,68	16.634,7	43,47	6.202,8	27,16
	II	38.226,3	22.761,3	59,54	16.783,7	43,91	5.977,6	26,26
	III	38.141,1	22.728,0	59,59	16.823,2	44,11	5.904,7	25,98
	IV	38.121,7	22.654,5	59,43	16.758,2	43,96	5.896,3	26,03

Fuente: Instituto Nacional de Estadística (INE).

(2) Tasa de Empleo.

(1) Tasa de Actividad.

(3) Tasa de Paro.

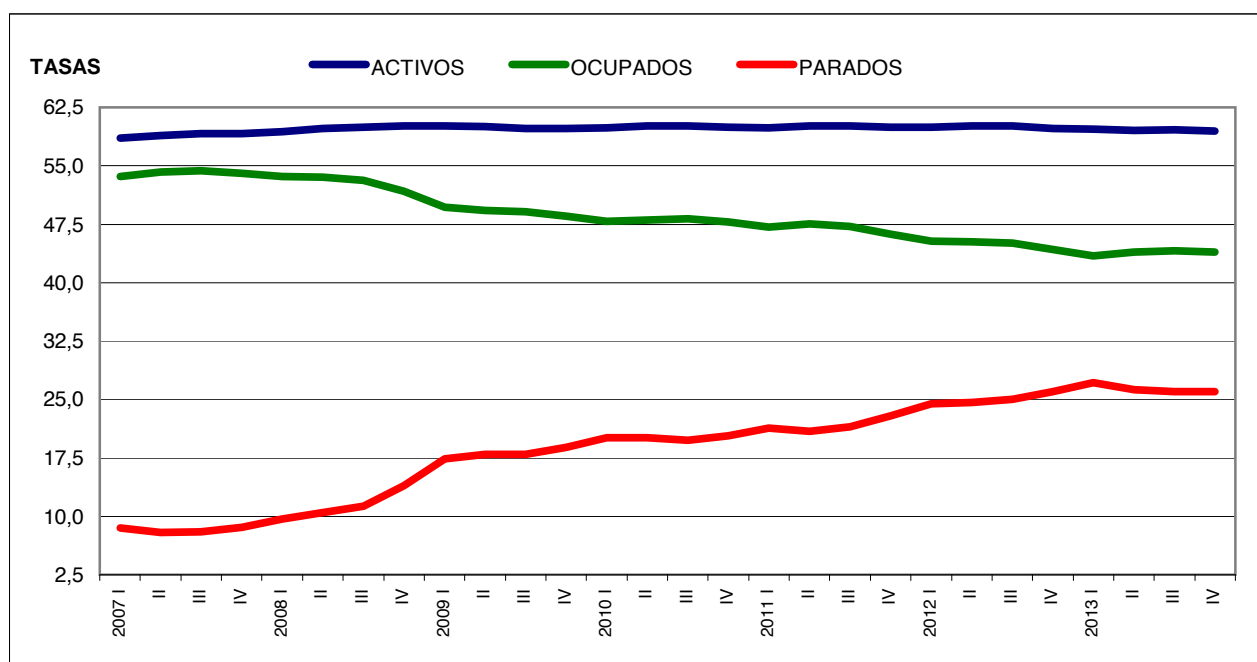

CREACIÓN NETA DE EMPLEO. PAÍS VASCO

AÑO	TRIMESTRE	OCUPADOS MILES	(1)		(2)		(3)	
			ABSOL.(*)	RELAT.(**)	ABSOL.(*)	RELAT.(**)	ABSOL.(*)	RELAT.(**)
2008	I	993,7	13,3	1,36	-5,0	-0,50	18,4	1,89
	II	1.005,4	11,0	1,11	11,7	1,18	30,1	3,09
	III	1.006,7	17,6	1,78	1,3	0,13	31,4	3,22
	IV	975,3	-23,4	-2,34	-31,4	-3,12	0,0	0,00
2009	I	942,2	-51,5	-5,18	-33,1	-3,39	-33,1	-3,39
	II	936,2	-69,2	-6,88	-6,0	-0,64	-39,1	-4,01
	III	924,4	-82,3	-8,18	-11,8	-1,26	-50,9	-5,22
	IV	924,9	-50,4	-5,17	0,5	0,05	-50,4	-5,17
2010	I	928,6	-13,6	-1,44	3,7	0,40	3,7	0,40
	II	945,7	9,5	1,01	17,1	1,84	20,8	2,25
	III	941,1	16,7	1,81	-4,6	-0,49	16,2	1,75
	IV	939,6	14,7	1,59	-1,5	-0,16	14,7	1,59
2011	I	939,6	11,0	1,18	0,0	0,00	0,0	0,00
	II	929,9	-15,8	-1,67	-9,7	-1,03	-9,7	-1,03
	III	931,3	-9,8	-1,04	1,4	0,15	-8,3	-0,88
	IV	925,3	-14,3	-1,52	-6,0	-0,64	-14,3	-1,52
2012	I	894,1	-45,5	-4,84	-31,2	-3,37	-31,2	-3,37
	II	886,4	-43,5	-4,68	-7,7	-0,86	-38,9	-4,20
	III	861,3	-70,0	-7,52	-25,1	-2,83	-64,0	-6,92
	IV	859,4	-65,9	-7,12	-1,9	-0,22	-65,9	-7,12
2013	I	847,0	-47,1	-5,27	-12,4	-1,44	-12,4	-1,44
	II	846,9	-39,5	-4,46	-0,1	-0,01	-12,5	-1,45
	III	829,1	-32,2	-3,74	-17,8	-2,10	-17,9	-2,11
	IV	846,7	-12,7	-1,48	17,6	2,12	-0,2	-0,02

Fuente: Instituto Nacional de Estadística (INE).

(2) Variación trimestre anterior.

* Miles

(1) Variación mismo período del año anterior.

(3) Variación en lo que va de año.

** Porcentajes

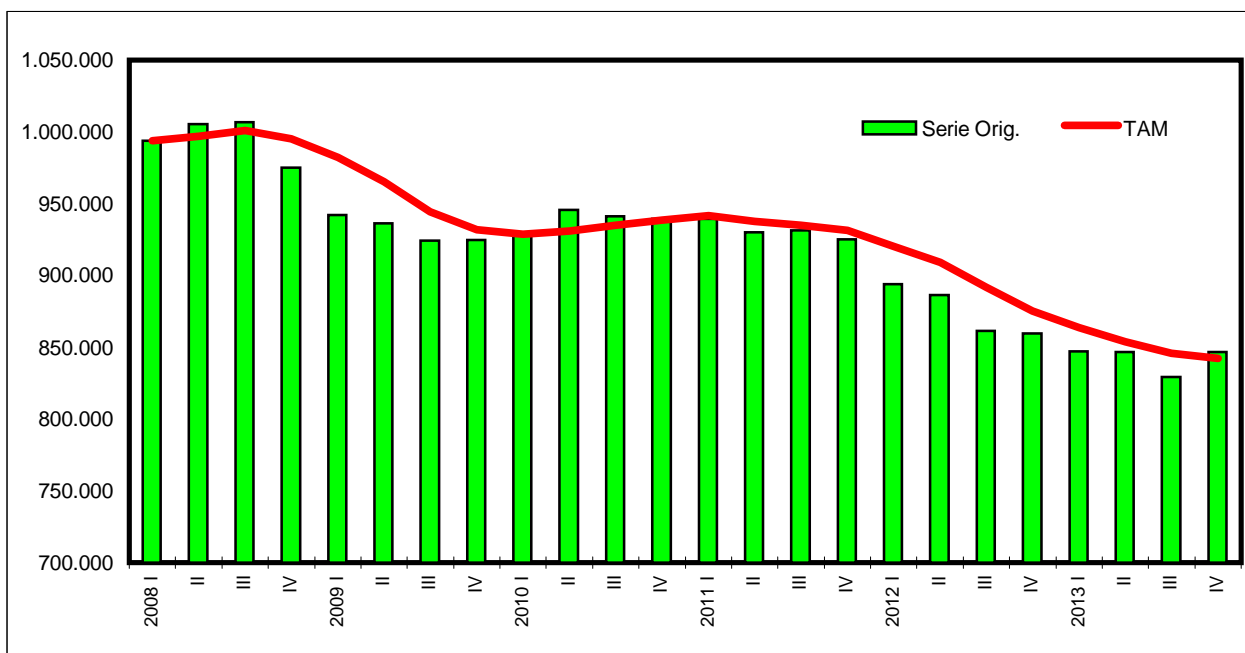
EVOLUCIÓN POBLACIÓN OCUPADA. PAÍS VASCO.

T.A.M: Tasa anual móvil. Media aritmética de los valores de los cuatro últimos trimestres.

CREACIÓN NETA DE EMPLEO. ESPAÑA

AÑO	TRIMESTRE	OCUPADOS MILES	(1)		(2)		(3)	
			ABSOL.(*)	RELAT.(**)	ABSOL.(*)	RELAT.(**)	ABSOL.(*)	RELAT.(**)
2008	I	20.402,3	333,0	1,66	-74,6	-0,36	545,5	2,75
	II	20.425,2	57,9	0,28	22,9	0,11	568,4	2,86
	III	20.346,3	-164,3	-0,80	-78,9	-0,39	489,5	2,47
	IV	19.856,8	-620,1	-3,03	-489,5	-2,41	0,0	0,00
2009	I	19.090,8	-1.311,5	-6,43	-766,0	-3,86	-766,0	-3,86
	II	18.945,0	-1.480,2	-7,25	-145,8	-0,76	-911,8	-4,59
	III	18.870,2	-1.476,1	-7,25	-74,8	-0,39	-986,6	-4,97
	IV	18.645,9	-1.210,9	-6,10	-224,3	-1,19	-1.210,9	-6,10
2010	I	18.394,1	-696,7	-3,65	-251,8	-1,35	-251,8	-1,35
	II	18.476,8	-468,2	-2,47	82,7	0,45	-169,1	-0,91
	III	18.546,8	-323,4	-1,71	70,0	0,38	-99,1	-0,53
	IV	18.408,2	-237,7	-1,27	-138,6	-0,75	-237,7	-1,27
2011	I	18.151,7	-242,4	-1,32	-256,5	-1,39	-256,5	-1,39
	II	18.303,0	-173,8	-0,94	151,3	0,83	-105,2	-0,57
	III	18.156,2	-390,6	-2,11	-146,8	-0,80	-252,0	-1,37
	IV	17.807,5	-600,7	-3,26	-348,7	-1,92	-600,7	-3,26
2012	I	17.433,2	-718,5	-3,96	-374,3	-2,10	-374,3	-2,10
	II	17.417,2	-885,8	-4,84	-16,0	-0,09	-390,3	-2,19
	III	17.320,3	-835,9	-4,60	-96,9	-0,56	-487,2	-2,74
	IV	16.957,0	-850,5	-4,78	-363,3	-2,10	-850,5	-4,78
2013	I	16.634,7	-798,5	-4,58	-322,3	-1,90	-322,3	-1,90
	II	16.783,7	-633,5	-3,64	149,0	0,90	-173,3	-1,02
	III	16.784,7	-535,6	-3,09	1,0	0,01	150,0	0,90
	IV	16.758,2	-198,8	-1,17	-26,5	-0,16	-25,5	-0,15

Fuente: Instituto Nacional de Estadística (INE).

(1) Variación mismo período del año anterior.

(2) Variación trimestre anterior.

(3) Variación en lo que va de año.

* Miles

** Porcentajes

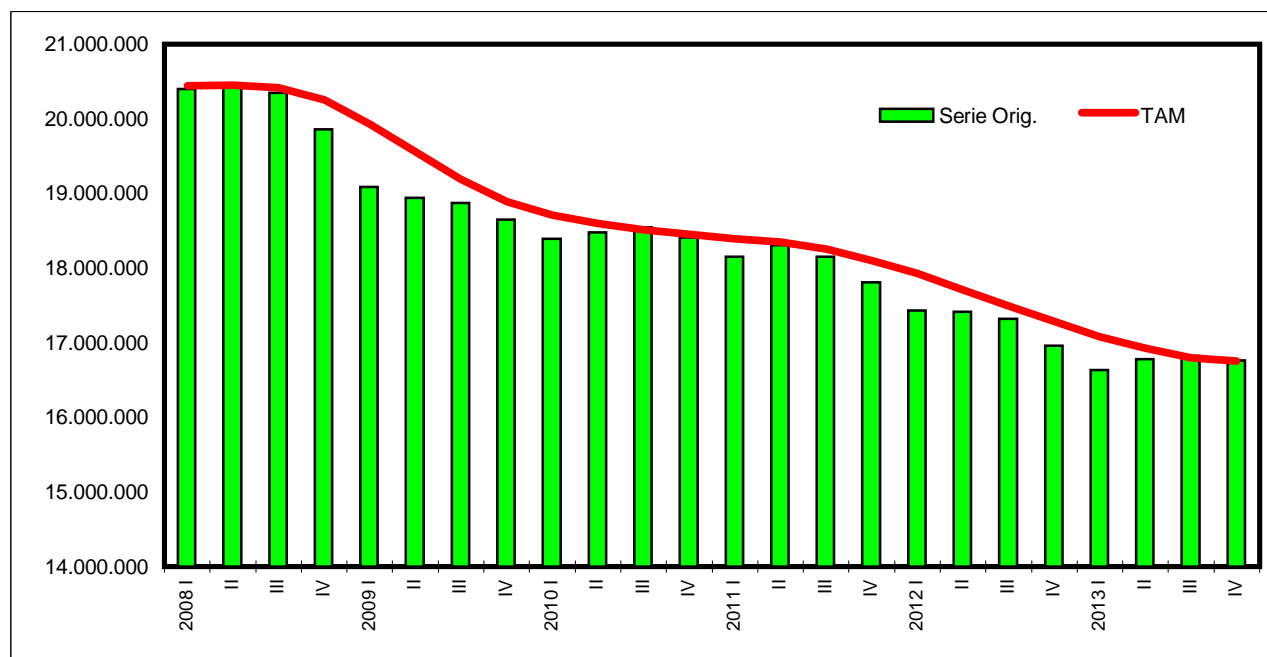
EVOLUCIÓN POBLACIÓN OCUPADA. ESPAÑA

T.A.M: Tasa anual móvil. Media aritmética de los valores de los cuatro últimos trimestres.

EVOLUCIÓN DE LOS PARADOS. PAÍS VASCO.

AÑO	TRIMESTRE	PARADOS MILES	(1)		(2)		(3)	
			ABSOL (*).	RELAT (**)	ABSOL (*).	RELAT (**)	ABSOL (*).	RELAT (**)
2008	I	59,2	-10,6	-15,19	-1,5	-2,47	-29,3	-33,11
	II	59,3	-4,5	-7,05	0,1	0,17	-29,2	-32,99
	III	67,4	3,7	5,81	8,1	13,66	-21,1	-23,84
	IV	88,5	27,8	45,80	21,1	31,31	0,0	0,00
2009	I	108,5	49,3	83,28	20,0	22,60	20,0	22,60
	II	110,1	50,8	85,67	1,6	1,47	21,6	24,41
	III	120,7	53,3	79,08	10,6	9,63	32,2	36,38
	IV	123,1	34,6	39,10	2,4	1,99	34,6	39,10
2010	I	113,8	5,3	4,88	-9,3	-7,55	-9,3	-7,55
	II	109,9	-0,2	-0,18	-3,9	-3,43	-13,2	-10,72
	III	104,3	-16,4	-13,59	-5,6	-5,10	-18,8	-15,27
	IV	114,9	-8,2	-6,66	10,6	10,16	-8,2	-6,66
2011	I	123,4	9,6	8,44	8,5	7,40	8,5	7,40
	II	122,5	12,6	11,46	-0,9	-0,73	7,6	6,61
	III	129,5	25,2	24,16	7,0	5,71	14,6	12,71
	IV	133,4	18,5	16,10	3,9	3,01	18,5	16,10
2012	I	140,2	16,8	13,61	6,8	5,10	6,8	5,10
	II	151,0	28,5	23,27	10,8	7,70	17,6	13,19
	III	157,6	28,1	21,70	6,6	4,37	24,2	18,14
	III	162,9	29,5	22,11	5,3	3,36	29,5	22,11
2013	I	164,5	24,3	17,33	1,6	0,98	1,6	0,98
	II	154,8	-8,1	2,52	-9,7	-5,90	-8,1	-4,97
	III	156,0	-8,5	-1,02	1,2	0,78	-8,5	-5,17
	III	158,4	3,6	-2,76	2,4	1,54	3,6	2,33

Fuente: Instituto Nacional de Estadística (INE).

(2) Variación sobre el trimestre anterior.

* Miles

(1) Variación respecto al mismo período del año anterior.

(3) Variación en lo que va de año.

** Porcentajes

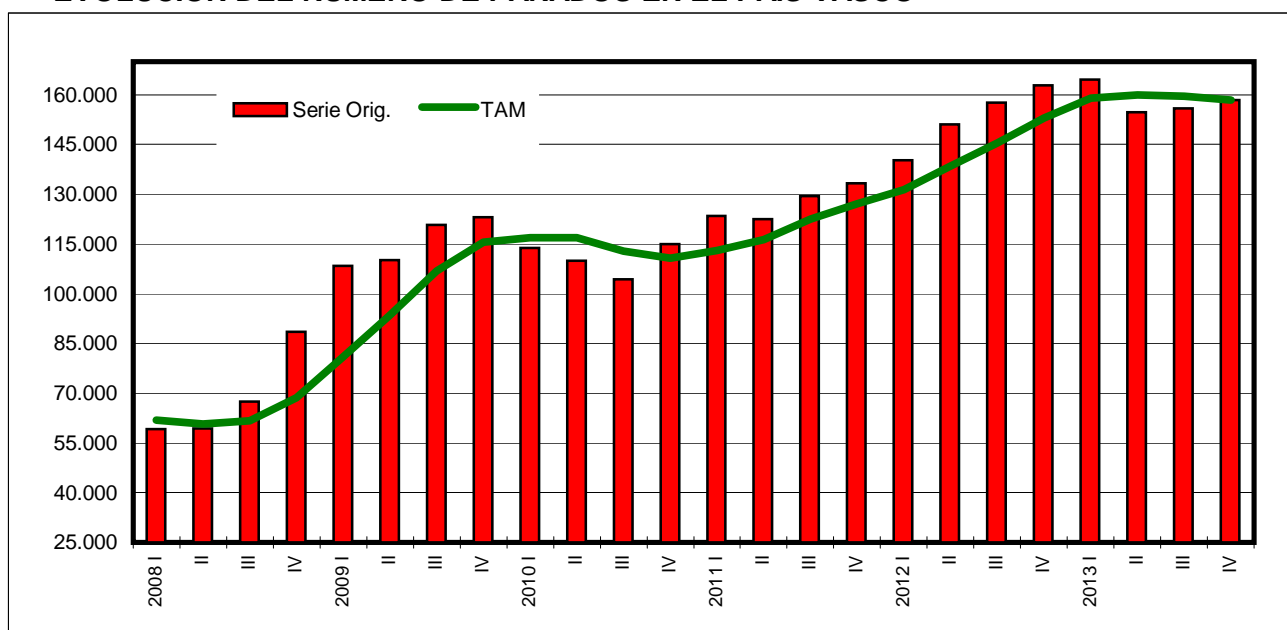
EVOLUCIÓN DEL NÚMERO DE PARADOS EN EL PAÍS VASCO

EVOLUCIÓN DE LOS PARADOS EN ESPAÑA.

AÑO	TRIMESTRE	PARADOS MILES	(1)		(2)		(3)	
			ABSOL (*).	RELAT (**)	ABSOL (*).	RELAT (**)	ABSOL (*).	RELAT (**)
2008	I	2.174,1	318,1	17,14	246,6	12,79	-1.033,8	-32,23
	II	2.381,5	621,6	35,32	207,4	9,54	-826,4	-25,76
	III	2.598,8	806,9	45,03	217,3	9,12	-609,1	-18,99
	IV	3.207,9	1.280,4	66,43	609,1	23,44	0,0	0,00
2009	I	4.010,7	1.836,6	84,48	802,8	25,03	802,8	25,03
	II	4.137,5	1.756,0	73,74	126,8	3,16	929,6	28,98
	III	4.123,3	1.524,5	58,66	-14,2	-0,34	915,4	28,54
	IV	4.326,6	1.118,7	34,87	203,3	4,93	1.118,7	34,87
2010	I	4.612,8	602,1	15,01	286,2	6,61	286,2	6,61
	II	4.645,6	508,1	12,28	32,8	0,71	319,0	7,37
	III	4.574,7	451,4	10,95	-70,9	-1,53	248,1	5,73
	IV	4.696,6	370,0	8,55	121,9	2,66	370,0	8,55
2011	I	4.910,2	297,4	6,45	213,6	4,55	213,6	4,55
	II	4.833,8	188,2	4,05	-76,4	-1,56	137,2	2,92
	III	4.978,4	403,7	8,82	144,6	2,99	281,8	6,00
	IV	5.273,7	577,1	12,29	295,3	5,93	577,1	12,29
2012	I	5.639,5	729,3	14,85	365,8	6,94	365,8	6,94
	II	5.693,1	859,3	17,78	53,6	0,95	419,4	7,95
	III	5.778,1	799,7	16,06	85,0	1,49	504,4	9,56
	IV	5.965,4	691,7	13,12	187,3	3,24	691,7	13,12
2013	I	6.202,8	563,3	9,99	237,4	3,98	237,4	3,98
	II	5.977,6	284,5	5,00	-225,2	-3,63	12,2	0,20
	III	5.904,7	126,6	2,19	-72,9	-1,22	-298,1	-4,81
	IV	5.896,3	-69,1	-1,16	-8,4	-0,14	-81,3	-1,36

Fuente: Instituto Nacional de Estadística (INE).

(2) Variación sobre el trimestre anterior.

* Miles

(1) Variación respecto al mismo período del año anterior.

(3) Variación en lo que va de año.

** Porcentajes

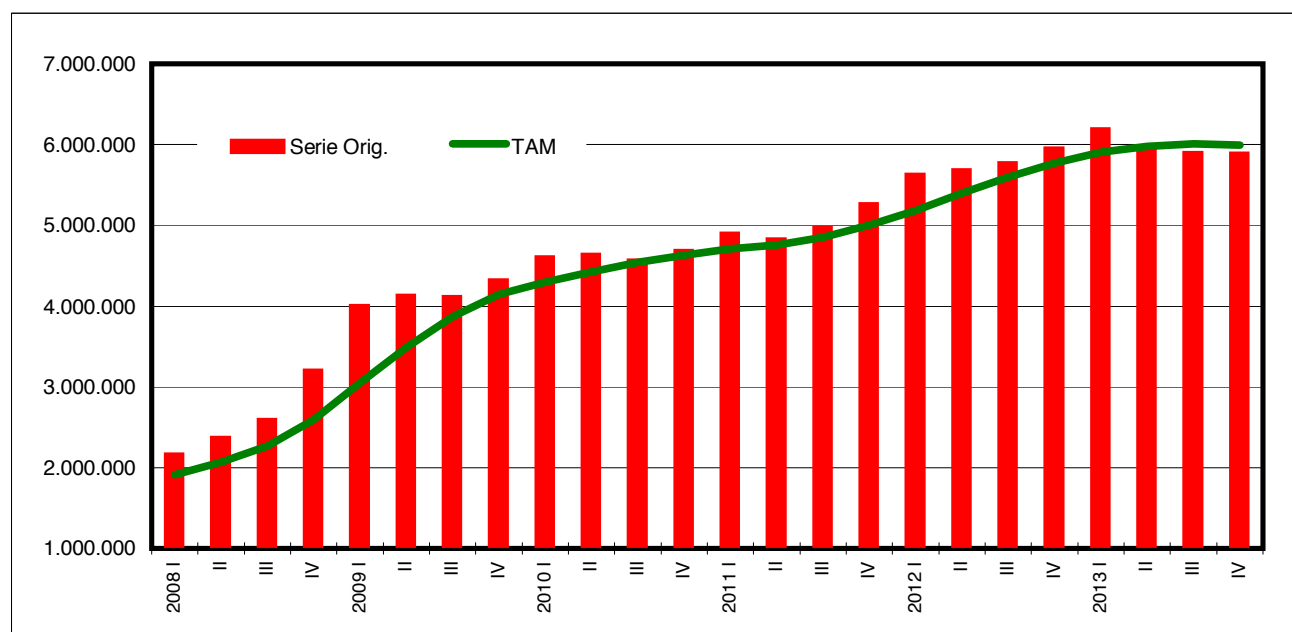
EVOLUCIÓN NÚMERO DE PARADOS. ESPAÑA.

ENCUESTA DE POBLACIÓN ACTIVA POR COMUNIDADES AUTÓNOMAS

CUARTO TRIMESTRE DE 2013

CC.AA.	>= 16 AÑOS	ACTIVOS		OCUPADOS		PARADOS	
	MILES	MILES	(1)	MILES	(2)	MILES	(3)
ANDALUCÍA	6.769,2	3.983,2	58,84	2.536,7	37,47	1.446,6	36,32
ARAGÓN	1.091,4	633,4	58,04	503,1	46,10	130,3	20,57
PRINCIPADO DE ASTURIAS	901,9	469,4	52,05	364,9	40,46	104,5	22,26
ILLES BALEARS	928,1	587,5	63,30	452,9	48,80	134,6	22,91
CANARIAS	1.791,4	1.120,4	62,54	748,7	41,79	371,7	33,18
CANTABRIA	487,2	274,9	56,42	219,7	45,09	55,1	20,04
CASTILLA Y LEÓN	2.083,3	1.138,3	54,64	887,5	42,60	250,8	22,03
CASTILLA-LA MANCHA	1.673,3	981,0	58,63	694,9	41,53	286,1	29,16
CATALUÑA	5.966,1	3.685,5	61,77	2.865,1	48,02	820,4	22,26
COMUNITAT VALENCIANA	4.148,8	2.493,9	60,11	1.797,9	43,34	696,0	27,91
EXTREMADURA	896,4	495,7	55,30	335,7	37,45	160,1	32,30
GALICIA	2.329,0	1.265,1	54,32	987,3	42,39	277,8	21,96
COMUNIDAD DE MADRID	5.234,3	3.285,4	62,77	2.594,4	49,57	690,9	21,03
REGIÓN DE MURCIA	1.168,5	717,4	61,39	509,5	43,60	207,9	28,98
COM. FORAL DE NAVARRA	506,8	297,9	58,78	247,7	48,88	50,1	16,82
PAÍS VASCO	1.771,8	1.005,0	56,72	846,7	47,79	158,4	15,76
LA RIOJA	257,4	153,3	59,56	122,5	47,59	30,7	20,03
CEUTA Y MELILLA	116,7	67,3	57,67	43,0	36,85	24,3	36,11
ESPAÑA	38.121,6	22.654,6	59,43	16.758,2	43,96	5.896,3	26,03

Fuente: Instituto Nacional de Estadística (INE).

(1) Tasa de Actividad: % población activa/población >= 16 años.

(2) Tasa de Empleo: % población ocupada/población >= 16 años.

(3) Tasa de Paro: % población parada/población activa.

TASAS DE PARO POR COMUNIDADES AUTÓNOMAS.

EPA IV TRIMESTRE 2013

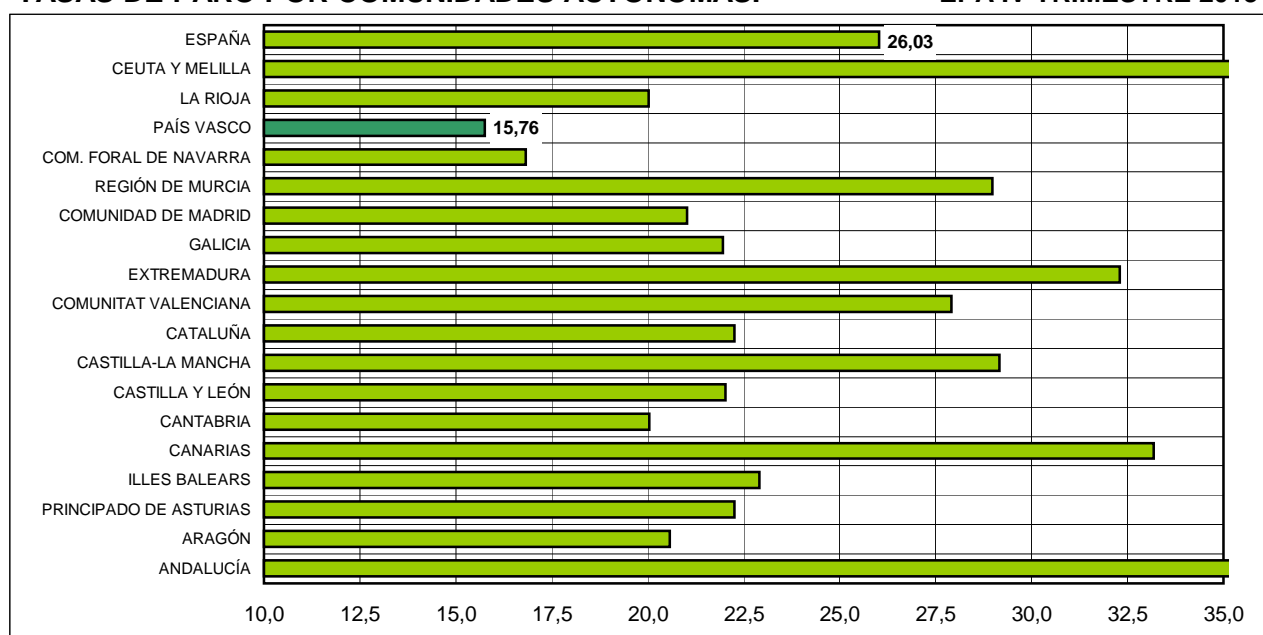

1.2 PARO REGISTRADO

En la estadística del Servicio Público de Empleo Estatal el paro registrado se corresponde con las demandas de empleo pendientes de satisfacer el último día del mes en sus Oficinas de Empleo, excluyéndose las siguientes situaciones:

- trabajadores ocupados que solicitan un empleo para compatibilizarlo con el actual o cambiarlo por el que ocupan, así como las personas que están en suspensión o reducción de jornada por un expediente de regulación de empleo y los que están ocupados en trabajos de colaboración social,
- trabajadores sin disponibilidad inmediata para el trabajo o en situación incompatible con el mismo: jubilados, pensionistas de invalidez absoluta o gran invalidez, personas mayores de 65 años, trabajadores en situación de incapacidad laboral transitoria o baja médica, demandantes que están cumpliendo el servicio militar, estudiantes de enseñanza oficial reglada menores de 25 años,
- trabajadores que demanden exclusivamente un empleo de características específicas, los que solicitan un empleo a domicilio, por período inferior a tres meses o jornada semanal inferior a 20 horas, los que se inscriben en las Oficinas de Empleo como requisito previo para participar en un proceso de selección para un puesto de trabajo determinado y los que solicitan un empleo exclusivamente para el extranjero,
- trabajadores eventuales agrarios beneficiarios del subsidio especial por desempleo que están percibiéndolo o que, habiéndolo agotado, no haya transcurrido un período superior a un año desde el día del nacimiento del derecho,
- Demandantes que rechazan acciones de inserción laboral adecuadas a sus características y los que tienen suspendida la demanda, en tanto permanezcan en esa situación.

PARO REGISTRADO POR SEXO Y EDAD SEGÚN TERRITORIOS HISTÓRICOS

SEXO Y EDAD	DICIEMBRE 2013					
	ÁLAVA		GIPUZKOA		VIZCAYA	
	nº parados	(1)	nº parados	(1)	nº parados	(1)
HOMBRES	13.240	0,4	22.229	-3,7	47.059	-2,6
MENORES DE 25	830	-20,5	1.514	-28,1	3.006	-25,0
RESTO DE EDADES	12.410	2,2	20.715	-1,2	44.053	-0,6
MUJERES	13.558	1,2	24.383	-0,9	46.905	0,9
MENORES DE 25	795	-24,3	1.338	-23,4	2.733	-17,8
RESTO DE EDADES	12.763	3,3	23.045	0,8	44.172	2,3
TOTAL PARADOS	26.798	0,8	46.612	-2,3	93.964	-0,9

Fuente: Servicio Público de Empleo Estatal. Mº Trabajo e Inmigración.

Datos provisionales

(1) % variación respecto al mismo período del año anterior.

El número de parados registrados en las Oficinas del Servicio Público de Empleo en el País Vasco ascendió en el mes de diciembre de 2013 a 167.374, lo que supone un descenso del 1%, es decir, 1.709 personas paradas menos que en el mismo mes del año anterior.

Por territorios históricos y respecto al mismo mes del año anterior sube el número de parados en Alava en un 0,8%, mientras que en Gipuzkoa disminuye en un 2,3% y en Bizkaia en un 0,9%.

En España los parados registrados en el Servicio Público de Empleo en el último mes del 2013 fueron 4.701.338, un 3% menos que en el mismo mes del 2012.

El paro registrado en el País Vasco en diciembre de 2013 representa un 3,6% del total nacional.

EVOLUCIÓN DEL PARO REGISTRADO POR TERRITORIOS HISTÓRICOS

AÑOS	DICIEMBRE 2013					
	ÁLAVA		GIPUZKOA		VIZCAYA	
	nº parados	(1)	nº parados	(1)	nº parados	(1)
2007	10.499	-0,6	22.932	-9,6	41.151	-2,4
2008	15.008	42,9	30.059	31,1	55.570	35,0
2009	19.212	28,0	38.494	28,1	70.495	26,9
2010	20.383	6,1	39.449	2,5	76.129	8,0
2011	22.368	9,7	41.130	4,3	81.896	7,6
2012	26.584	18,8	47.688	20,9	94.811	15,8
2013	26.798	0,8	46.612	13,3	93.694	-1,2

Fuente: Servicio Público de Empleo Estatal. Mº Trabajo e Inmigración.

(1) % Variación respecto al mismo período del año anterior.

PARO REGISTRADO POR SEXO Y EDAD EN EL PAÍS VASCO Y ESPAÑA

DICIEMBRE 2013

SEXO Y EDAD	PAÍS VASCO		ESPAÑA		% P.V.
	nº parados	(1)	nº parados	(1)	ESPAÑA
HOMBRES	82.528	-2,4	2.294.712	-4,7	3,6
MENORES DE 25	5.350	-25,3	216.484	-10,5	2,5
RESTO DE EDADES	77.178	-0,3	2.078.228	-4,1	3,7
MUJERES	84.846	0,4	2.406.626	-1,4	3,5
MENORES DE 25	4.866	-20,5	196.100	-8,7	2,5
RESTO DE EDADES	79.980	2,0	2.210.526	-0,7	3,6
TOTAL PARADOS	167.374	-1,0	4.701.338	-3,0	3,6

Fuente: Servicio Público de Empleo Estatal. Mº Trabajo e Inmigración.

Datos provisionales

(1) % variación respecto al mismo período del año anterior.

PARO REGISTRADO POR SEXO Y EDAD. DICIEMBRE 2013

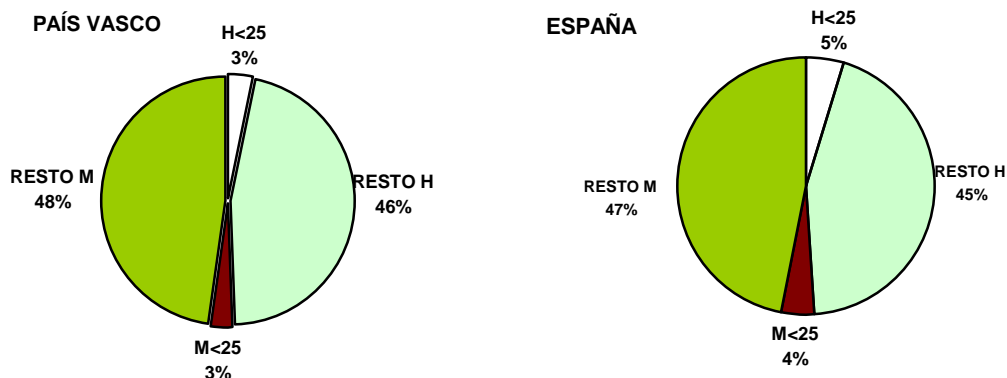

EVOLUCIÓN DEL PARO REGISTRADO EN EL PAÍS VASCO Y ESPAÑA

DICIEMBRE 2013

AÑOS	PAÍS VASCO		ESPAÑA		% P.V.
	nº parados	(1)	nº parados	(1)	ESPAÑA
2007	74.582	-2,1	2.129.547	5,3	3,5
2008	100.637	34,9	3.128.963	46,9	3,2
2009	128.201	27,4	3.923.603	25,4	3,3
2010	135.961	6,1	4.100.073	4,5	3,3
2011	145.394	6,9	4.422.359	7,9	3,3
2012	169.083	16,3	4.848.723	9,6	3,5
2013	167.374	-1,0	4.701.338	-3,0	3,6

Fuente: Servicio Público de Empleo Estatal. Mº Trabajo e Inmigración.

(1) % Variación respecto al mismo período del año anterior.

PARO REGISTRADO POR SECTORES DE ACTIVIDAD SEGÚN TERRITORIOS HISTÓRICOS

DICIEMBRE 2013

SECTORES	ÁLAVA		GIPUZKOA		BIZKAIA	
	nº parados	(1)	nº parados	(1)	nº parados	(1)
AGRICULTURA	876	16,0	720	15,4	1.512	-0,3
INDUSTRIA	4.098	-1,5	8.476	-4,2	12.498	-5,5
CONSTRUCCIÓN	2.947	-5,5	4.339	-7,5	12.242	-2,4
SERVICIOS	16.640	1,5	29.696	-1,9	59.198	0,6
SIN EMPLEO ANTERIOR	2.237	4,1	3.381	4,0	8.514	-2,0
TOTAL	26.798	0,8	46.612	-2,3	93.964	-0,9

Fuente: Servicio Público de Empleo Estatal. Mº Trabajo e Inmigración.

(1) % variación respecto al mismo período del año anterior.

PARO REGISTRADO PAÍS VASCO POR SECTORES DE ACTIVIDAD - DICIEMBRE 2013

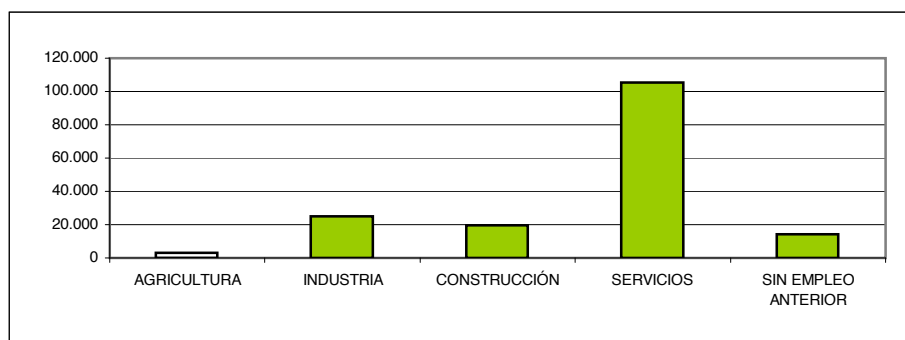

PARO REGISTRADO ESPAÑA POR SECTORES DE ACTIVIDAD - DICIEMBRE 2013

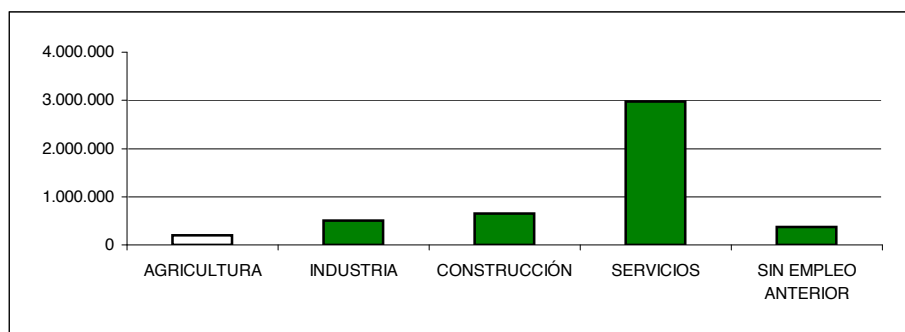

PARO REGISTRADO POR SECTORES DE ACTIVIDAD EN EL PAÍS VASCO Y ESPAÑA

DICIEMBRE 2013

SECTORES	PAÍS VASCO		ESPAÑA		% P.V.
	nº parados	(1)	nº parados	(1)	ESPAÑA
AGRICULTURA	3.108	7,4	200.064	6,5	1,6
INDUSTRIA	25.072	-4,4	508.954	-6,3	4,9
CONSTRUCCIÓN	19.528	-4,1	652.697	-13,6	3,0
SERVICIOS	105.534	0,0	2.971.763	-0,7	3,6
SIN EMPLEO ANTERIOR	14.132	0,3	367.860	-0,2	3,8
TOTAL	167.374	-1,0	4.701.338	-3,0	3,6

Fuente: Servicio Público de Empleo Estatal. Mº Trabajo e Inmigración.

(1) % variación respecto al mismo período del año anterior.

1.3

CONTRATOS REGISTRADOS

Un contrato de trabajo es un acuerdo entre empresario y trabajador por el que éste se obliga a prestar determinados servicios por cuenta del empresario y bajo su dirección a cambio de una retribución. A pesar de haberse eliminado la obligación del empresario de contratar a través del Servicio Nacional de Empleo, se mantiene la obligación posterior de registrar los contratos de trabajo o de notificar las contrataciones.

Los contratos se dividen en distintos tipos:

- Contratos indefinidos, entre los que encontramos los siguientes: Ordinario indefinido, de Fomento de la contratación, para Jóvenes menores de 30 años, para Parados de larga duración, para mayores de 45 años, etc.
- Contratos formativos: entre lo que tenemos los de Trabajo para la Formación y en los de Prácticas.
- Contratos de duración determinada: De obra o servicio determinado, Eventual circunstancias de la producción y de Interinidad.
- Contratos a tiempo parcial: Fijo discontinuo, contrato de relevo.
- Contratos de trabajadores Minusválidos: Indefinido, temporal, para la formación y para prácticas.
- Otros contratos: De sustitución por anticipación de jubilación, de trabajo a domicilio, de trabajo en grupo.

Se contabilizan también los contratos convertidos en indefinidos y los de adscripción en colaboración social.

CONTRATOS REGISTRADOS EN EL SERVICIO PÚBLICO DE EMPLEO ESTATAL POR TERRITORIOS HISTÓRICOS

ENERO - DICIEMBRE 2013

TIPOS DE CONTRATOS	ÁLAVA		GIPUZKOA		BIZKAIA	
	número	(1)	número	(1)	número	(1)
INDEFINIDO ORDINARIO	4.242	13,6	9.145	15,2	16.596	12,3
INDEFINIDO FOMENTO EMPLEO	0	-100,0	0	-100,0	0	-100,0
DISCAPACIDAD	28	16,7	68	28,3	93	-25,0
OBRA O SERVICIO	38.954	6,3	53.605	2,8	120.041	-3,4
EVENTUAL CIRCUNST. PRODUCCIÓN	53.823	8,8	81.915	6,2	121.033	1,4
INTERINIDAD	20.619	-9,0	47.114	-3,4	87.521	-0,7
TEMPORAL DISCAPACIDAD	170	20,6	198	-23,0	538	55,9
RELEVO	207	-38,0	274	-38,0	507	-39,5
JUBILACIÓN PARCIAL	274	-55,7	499	-53,8	774	-59,6
SUSTITUCIÓN JUBILACIÓN 64 AÑOS	1	-88,9	1	-94,1	0	-100,0
PRÁCTICAS	559	-11,3	1.321	14,0	1.926	4,0
FORMACIÓN	312	62,5	583	57,6	595	38,1
OTROS CONTRATOS	201	-9,5	148	20,3	638	19,3
CONTRATOS INICIALES	119.390	4,0	194.871	2,8	350.262	-0,8
CONVERTIDOS EN INDEFINIDOS	2.791	-5,8	4.577	-14,4	7.054	-9,7
ADSC. COLABORACIÓN SOCIAL	0	---	1	---	0	---
TOTAL CONTRATOS	122.181	3,8	199.448	2,3	357.316	-1,0

Fuente: Servicio Público de Empleo Estatal. Mº Trabajo e Inmigración.

(1) % Variación respecto al mismo período del año anterior.

En el año 2013 y con respecto al año anterior, los contratos experimentan un leve ascenso en Álava del 3,8% y de un 2,3% en Gipuzkoa, mientras que en Vizcaya disminuyen en un 1%.

Para el conjunto del País Vasco los contratos aumentan en un 0,8% y para el total de España lo hacen en un 7,4%.

El País Vasco cuenta en este período con el 4,6% del total de los contratos hechos en España.

EVOLUCIÓN DE LOS CONTRATOS REGISTRADOS POR TERRITORIOS HISTÓRICOS

AÑOS	ÁLAVA		GIPUZKOA		BIZKAIA	
	número	(1)	número	(1)	número	(1)
2007	139.408	7,2	236.936	0,3	460.115	5,2
2008	133.414	-4,3	232.590	-1,8	427.166	-7,2
2009	111.990	-16,1	198.965	-14,5	362.970	-15,0
2010	121.240	8,3	207.827	4,5	380.912	4,9
2011	123.553	1,9	209.340	0,7	390.927	2,6
2012	117.709	-4,7	194.986	-6,9	360.834	-7,7
2013	122.181	3,8	199.449	2,3	357.316	-1,0

Fuente: Servicio Público de Empleo Estatal. Mº Trabajo e Inmigración.

ENERO - DICIEMBRE 2013

(1) % Variación respecto al mismo período del año anterior.

CONTRATOS REGISTRADOS EN EL SERVICIO PÚBLICO DE EMPLEO ESTATAL EN EL PAÍS VASCO Y ESPAÑA

ENERO - DICIEMBRE 2013

TIPOS DE CONTRATOS	PAÍS VASCO		ESPAÑA		% P.V.
	número	(1)	número	(1)	ESPAÑA
INDEFINIDO ORDINARIO	29.983	13,4	728.986	8,1	4,1
INDEFINIDO FOMENTO EMPLEO	0	---	0	---	0,0
DISCAPACIDAD	189	-6,0	6.062	-6,3	3,1
OBRA O SERVICIO	212.600	-0,2	5.932.482	10,2	3,6
EVENTUAL CIRCUNST. PRODUCCIÓN	256.771	4,4	6.078.973	7,5	4,2
INTERINIDAD	155.254	-2,7	1.347.471	-3,9	11,5
TEMPORAL DISCAPACIDAD	906	21,9	16.279	11,1	5,6
RELEVO	988	-38,8	12.225	-40,7	8,1
JUBILACIÓN PARCIAL	1.547	-57,2	15.554	-52,8	9,9
SUSTITUCIÓN JUBILACIÓN 64 AÑOS	2	-96,5	695	-76,2	0,3
PRÁCTICAS	3.806	4,5	48.481	16,3	7,9
FORMACIÓN	1.490	50,1	106.101	75,1	1,4
OTROS CONTRATOS	987	12,2	99.404	51,6	1,0
CONTRATOS INICIALES	664.523	1,1	14.392.713	7,6	4,6
CONVERTIDOS EN INDEFINIDOS	14.422	-10,6	399.901	1,0	3,6
ADSC. COLABORACIÓN SOCIAL	1	---	9.767	115,2	0,0
TOTAL CONTRATOS	678.945	0,8	14.802.381	7,5	4,6

Fuente: Servicio Público de Empleo Estatal. Mº Trabajo e Inmigración.

(1) %Variación respecto al mismo período del año anterior.

EVOLUCIÓN DE LOS CONTRATOS. PAÍS VASCO Y ESPAÑA

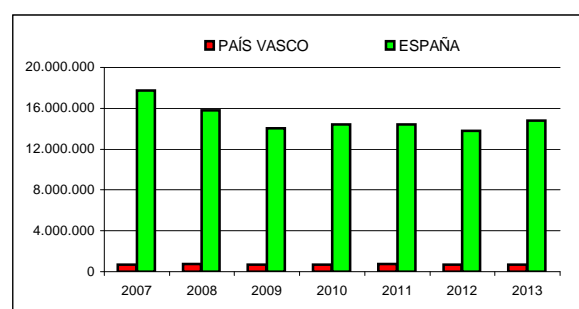
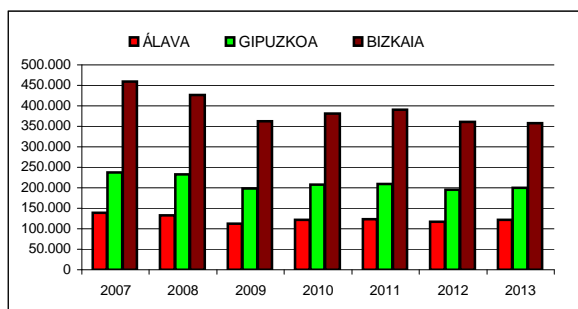

EVOLUCIÓN DE LOS CONTRATOS REGISTRADOS EN EL PAÍS VASCO Y ESPAÑA

AÑOS	PAÍS VASCO		ESPAÑA		%P.V.
	número	(1)	número	(1)	ESPAÑA
2007	709.979	5,3	17.719.898	2,0	4,0
2008	723.820	1,9	15.821.537	-10,7	4,6
2009	673.925	-6,9	14.021.837	-11,4	5,0
2010	709.979	5,3	14.417.150	2,8	4,9
2011	723.820	1,9	14.437.298	0,1	5,0
2012	673.529	-6,9	13.773.531	-4,6	4,7
2013	678.946	0,8	14.802.381	7,5	4,6

Fuente: Servicio Público de Empleo Estatal. Mº Trabajo e Inmigración.

ENERO - DICIEMBRE 2013

(1) % Variación respecto al mismo período del año anterior.

1.4

PRESTACIONES POR DESEMPLEO

Las prestaciones por desempleo protegen a quienes pudiendo o queriendo trabajar pierden su empleo de forma temporal o definitiva o ven reducida en parte sustancial su jornada laboral con la correspondiente pérdida o reducción análoga de salarios.

Puede distinguirse entre prestaciones de nivel contributivo (por desempleo total o parcial) y las de nivel asistencial (subsido por desempleo y subsidio para los trabajadores eventuales del Régimen Especial Agrario, sólo en Andalucía y Extremadura).

Las del nivel contributivo requieren la cotización previa del trabajador a la Seguridad Social por esta contingencia. Se financian por las cuotas de trabajadores, empresarios y aportación del Estado.

El nivel asistencial, subsidio por desempleo, consta de una prestación económica y el abono a la Seguridad Social de la cotización correspondiente. Tienen derecho al subsidio por desempleo los trabajadores que se encuentren en cualquiera de las siguientes situaciones:

- trabajadores que han agotado la prestación contributiva y tienen responsabilidades familiares,
- Trabajadores que han agotado la prestación contributiva por desempleo, mayores de 45 años en la fecha de dicho agotamiento y no tienen responsabilidades familiares,
- trabajadores emigrantes retornados,
- trabajadores que, al producirse la situación legal de desempleo, no han cubierto el período mínimo de cotización para acceder a una prestación contributiva,
- liberados de prisión,
- trabajadores declarados plenamente capaces o inválidos parciales como consecuencia de expedientes de revisión por mejoría de una situación de gran invalidez, invalidez permanente absoluta o total para la profesión habitual.
- subsidio de desempleo para trabajadores mayores de 55 años.

PRESTACIONES POR DESEMPLEO**DICIEMBRE 2013**

	ÁLAVA	(1)	GIPUZKOA	(1)	BIZKAIA	-1
TOTAL BENEFICIARIOS	13.236	-3,6	25.602	-7,6	45.454	-3,2
PREST. CONTRIBUTIVA	8.161	-6,0	15.657	-10,0	27.323	-7,4
SUBSIDIO	4.553	-3,0	8.904	-6,2	15.700	-0,5
RENTA ACTIVA REINS+OTROS	522	47,5	1.041	30,6	2.431	43,3
TASA DE COBERTURA (2)	49,39		54,93		48,37	
PRESTACIÓN MENSUAL (Miles €)	14.775	-13,0	30.008	-11,7	50.960	-9,6
ACUMULADO DEL AÑO (Miles €)	199.407	2,5	392.508	-3,1	662.356	-1,2
* GASTO MEDIO/BENEFICIARIO (€/mes)	1.116,3	-9,7	1.172,1	-4,5	1.121,1	-6,6

Fuente: Servicio Público de Empleo Estatal.

(1) % Variación respecto al mismo período del año anterior.

(2) % Beneficiarios sobre parados

* (Gasto por prestac/Nº benef) incluye también Subsidio Eventuales Agrarios

El gasto destinado a las prestaciones de los desempleados con derecho a la misma en el País Vasco en 2013 ascendió a 1.254 millones de euros. En el mes de diciembre el gasto se situó en 95 millones, con un gasto medio por beneficiario de 1.135,8 euros.

La tasa de cobertura bruta (beneficiarios por desempleo entre el paro total registrado) en este mes fue del 50,36%.

En nuestra Comunidad Autónoma, el porcentaje de las prestaciones contributivas sobre el total de las de desempleo es del 60%, siendo las de subsidio del 35% y apenas un 5% las de renta activa de reinserción.

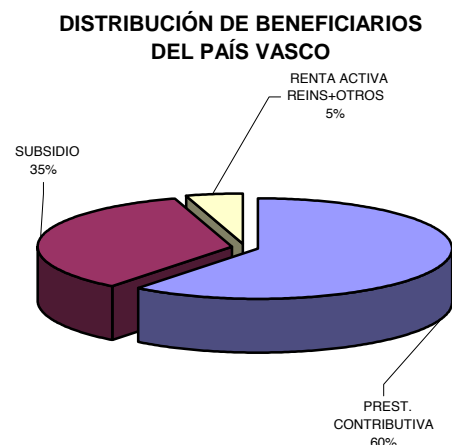
**PRESTACIONES POR DESEMPLEO****DICIEMBRE 2013**

	PAÍS VASCO	(1)	ESPAÑA	(1)	%P.VASCO/ESPAÑA
TOTAL BENEFICIARIOS	84.292	-4,7	2.742.905	-7,3	3,07
PREST. CONTRIBUTIVA	51.141	-8,0	1.221.534	-13,0	4,19
SUBSIDIO	29.157	-2,7	1.140.367	-3,7	2,56
RENTA ACTIVA REINS+OTROS	3.994	40,2	381.004	3,0	1,05
TASA DE COBERTURA (2)	50,36		58,34		
PRESTACIÓN MENSUAL (Miles €)	95.743	-10,8	2.295.814	-13,2	4,17
ACUMULADO DEL AÑO (Miles €)	1.254.271	-1,2	29.805.140	-5,9	4,21
* GASTO MEDIO/BENEFICIARIO (€/me)	1.135,8	-6,5	837,0	-6,4	136

Fuente: Servicio Público de Empleo Estatal. Mº de Trabajo e Inmigración.

(1) % Variación respecto al mismo período del año anterior.

(2) % Beneficiarios sobre parados

* (Gasto por prestac/Nº benef) incluye también Subsidio Eventuales Agrarios

EVOLUCIÓN DE LOS BENEFICIARIOS POR TERRITORIOS

AÑO	ÁLAVA	(1)	GIPUZKOA	(1)	BIZKAIA	(1)
2003	5.500	-1,8	12.600	3,3	23.000	3,6
2004	5.400	-1,8	13.400	6,3	24.200	5,2
2005	6.061	12,2	13.823	3,2	24.561	1,5
2006	6.342	4,6	14.311	3,5	24.257	-1,2
2007	6.406	1,0	14.500	1,3	24.174	-0,3
2008	9.861	53,9	16.646	14,8	27.721	14,7
2009	13.097	32,8	25.127	50,9	41.072	48,2
2010	12.881	-1,6	27.494	9,4	45.011	9,6
2011	12.521	-2,8	26.318	-4,3	43.950	-2,4
2012	13.728	9,6	27.695	5,2	46.980	6,9
2013	13.236	-3,6	25.602	-7,6	45.454	-3,2

Fuente: Servicio Público de Empleo Estatal. Mº de Trabajo e Inmigración.

* **Medias anuales.**

(1) % Variación respecto al mismo período del año anterior.

EVOLUCIÓN DE LOS BENEFICIARIOS DEL PAÍS VASCO

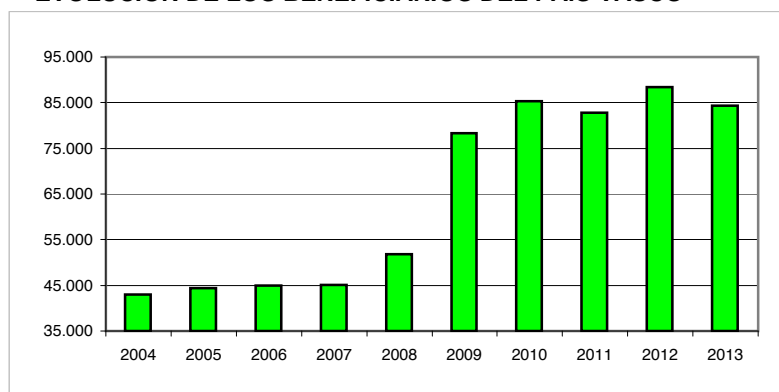

En diciembre de 2013 las personas que percibían prestaciones por desempleo en nuestra Comunidad descendieron un 4,7% respecto al mes de diciembre de 2012. En España se produce también un descenso del 7,3%.

Los beneficiarios de desempleo del País Vasco representan el 3% del total nacional.

EVOLUCIÓN DE LOS BENEFICIARIOS PAÍS VASCO Y ESPAÑA

AÑO	PAÍS VASCO	(1)	ESPAÑA	(1)	% País Vasco / España
2004	43.000	4,6	1.262.400	4,6	3,4
2005	44.445	3,4	1.295.200	2,6	3,4
2006	44.910	1,0	1.330.400	2,7	3,4
2007	45.080	0,4	1.421.500	6,8	3,2
2008	51.852	15,0	1.814.600	27,7	2,9
2009	78.314	51,0	2.681.200	47,8	2,9
2010	85.386	9,0	3.015.462	12,5	2,8
2011	82.789	-3,0	2.927.098	-2,9	2,8
2012	88.403	6,8	2.957.378	1,0	3,0
2013	84.292	-4,7	2.742.905	-7,3	3,1

Fuente: Servicio Público de Empleo Estatal. Mº de Trabajo e Inmigración.

* **Medias anuales.**

(1) % Variación respecto al mismo período del año anterior.

IMPORTE DE LAS PRESTACIONES POR DESEMPLEO POR TERRITORIOS

		Miles de €					
AÑO	ÁLAVA	(1)	GIPUZKOA	(1)	BIZKAIA	(1)	
2003	73.609	8,1	156.427	9,2	266.315	9,0	
2004	73.267	-0,5	166.514	6,4	302.721	13,7	
2005	85.224	16,3	174.668	4,9	316.697	4,6	
2006	90.846	6,6	190.246	8,9	319.698	0,9	
2007	89.196	-1,8	192.542	1,2	318.375	-0,4	
2008	108.380	21,5	232.192	20,6	383.555	20,5	
2009	201.373	85,8	400.409	72,4	615.757	60,5	
2010	189.250	-6,0	410.772	2,6	624.669	1,4	
2011	173.453	-8,3	376.250	-8,4	601.667	-3,7	
2012	194.634	12,2	404.886	7,6	670.147	11,4	
2013	199.407	2,5	392.508	-3,1	662.356	-1,2	

Fuente: Servicio Público de Empleo Estatal. Mº de Trabajo e Inmigración.

DICIEMBRE 2013

* **Medias anuales.**

(1) % Variación respecto al mismo período del año anterior.

PARTICIPACIÓN DEL PAÍS VASCO EN EL TOTAL NACIONAL

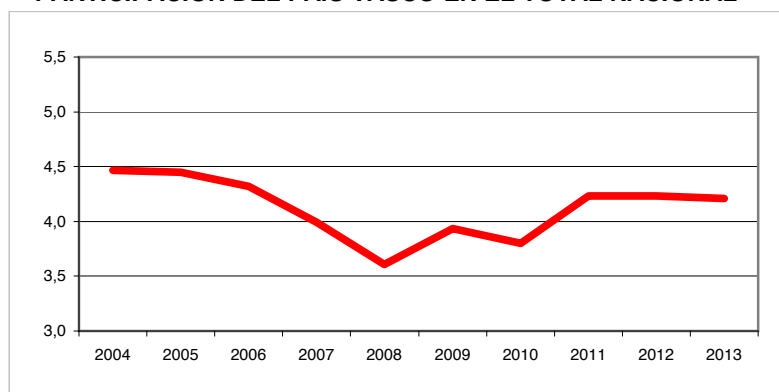

Para España, el gasto en prestaciones por desempleo en diciembre de 2013 ascendió a 2.295 millones de euros, siendo el gasto medio por beneficiario en el mes de diciembre de 837 euros.

El gasto por prestaciones de nuestra Comunidad representa el 4,2% del gasto total de nuestro país.

IMPORTE DE LAS PRESTACIONES POR DESEMPLEO PAÍS VASCO Y ESPAÑA

		Miles de €			
AÑO	PAÍS VASCO	(1)	ESPAÑA	(1)	% País Vasco / España
2004	542.502	9,3	12.149.997	9,2	4,5
2005	576.589	6,3	12.965.436	6,7	4,4
2006	600.790	4,2	13.910.095	7,3	4,3
2007	600.113	-0,1	15.028.403	8,0	4,0
2008	724.127	20,7	20.070.722	33,6	3,6
2009	1.217.539	68,1	30.950.702	54,2	3,9
2010	1.224.691	0,6	32.207.915	4,1	3,8
2011	1.151.370	-6,0	29.995.813	-6,9	4,2
2012	1.269.667	10,3	31.678.072	5,6	4,2
2013	1.254.271	-1,2	29.805.140	-5,9	4,2

Fuente: Servicio Público de Empleo Estatal. Mº de Trabajo e Inmigración.

DICIEMBRE 2013

* **Medias anuales.**

(1) % Variación respecto al mismo período del año anterior.

BENEFICIARIOS Y PRESTACIONES POR DESEMPLEO POR COMUNIDAD AUTÓNOMA

DICIEMBRE 2013

COMUNIDAD AUTÓNOMA	BENEFICIARIOS	GASTO MENSUAL	GASTO/BENEFICIARIOS	
	número	Miles €	euros/mes	(1)
ANDALUCÍA	653.588	429.591	785	93,8
ARAGÓN	62.139	61.618	849	101,5
PRINCIPADO DE ASTURIAS	55.919	50.374	823	98,3
ILLES BALEARS	98.103	94.841	912	108,9
CANARIAS	144.673	103.337	745	89,0
CANTABRIA	31.271	28.566	814	97,3
CASTILLA Y LEÓN	127.401	104.278	801	95,7
CASTILLA-LA MANCHA	122.469	108.785	804	96,0
CATALUÑA	400.866	379.257	879	105,0
COMUNITAT VALENCIANA	283.905	232.613	813	97,1
EXTREMADURA	100.318	61.918	705	84,2
GALICIA	149.687	126.473	789	94,3
COMUNIDAD DE MADRID	299.196	303.070	858	102,5
REGIÓN DE MURCIA	76.648	63.641	792	94,6
COM. FORAL DE NAVARRA	29.599	31.200	928	110,8
PAÍS VASCO	84.292	95.743	930	111,1
LA RIOJA	14.815	14.844	864	103,2
CEUTA Y MELILLA	8.016	5.667	818	97,7
TOTAL NACIONAL	2.742.905	2.295.816	837,0	100,0

Fuente: Servicio Público de Empleo Estatal. Mº de Trabajo e Inmigración.

(1) Porcentaje sobre el total nacional

GASTO MEDIO POR BENEFICIARIO PORCENTAJE SOBRE EL TOTAL NACIONAL

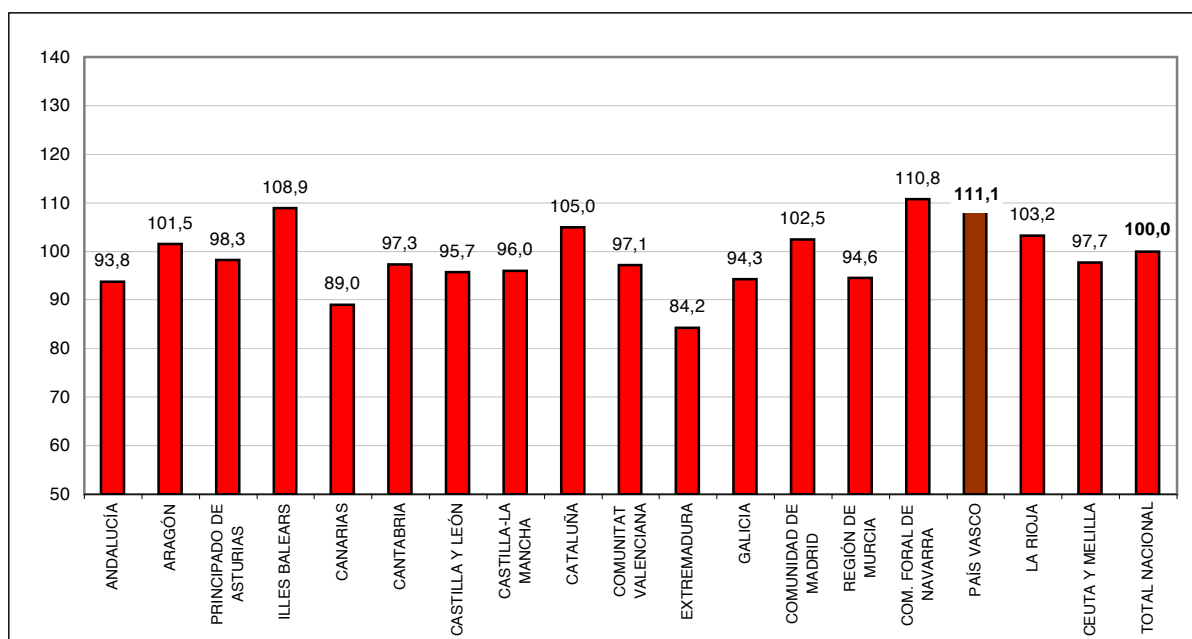

1.5 FONDO DE GARANTÍA SALARIAL

El Fondo de Garantía Salarial (FOGASA) es un Organismo Autónomo dependiente del Ministerio de Empleo y Seguridad Social que garantiza a los trabajadores la percepción de sus salarios e indemnizaciones por extinción de la relación laboral.

Así, se garantiza el abono de al menos una parte de los salarios pendientes de pago por declaración de insolvencia, suspensión de pagos, quiebra o concurso de acreedores. Asimismo se garantiza el abono a los trabajadores de las indemnizaciones reconocidas en Sentencia o Resolución de la Audiencia Laboral por despido, extinción de los contratos de trabajo por voluntad del trabajador mediando causa justa, expediente de regulación de empleo por causas tecnológicas, económicas o de fuerza mayor, en los supuestos de insolvencia, suspensión de pagos, quiebra o concurso de acreedores de la empresa.

El FOGASA se financia con las cotizaciones por esta contingencia a cargo exclusivo de la empresa, cuyo tipo es actualmente el 0,2%. La base de cotización sobre la que se aplica este porcentaje es la misma que se establece para el cálculo de la cotización correspondiente a las contingencias de accidentes de trabajo, enfermedad profesional y desempleo.

Las prestaciones concedidas por el FOGASA se refieren a cantidades autorizadas en cada mes, aunque pudieran ser satisfechas en otros posteriores.

Estas prestaciones, así como el número de empresas y trabajadores afectados evolucionan siguiendo una trayectoria íntimamente relacionada con la posición cíclica en que se encuentra nuestra economía.

Lógicamente, en una coyuntura económica expansiva estos indicadores se mueven a la baja. Por el contrario, situaciones de depresión o estancamiento económico generan dificultades en las empresas, que en última instancia se trasladan al empleo, incrementándose habitualmente el pago de prestaciones reconocidas por el FOGASA.

FOGASA SEGÚN TERRITORIOS

ENERO-DICIEMBRE 2013

TERRITORIOS	EMPRESAS		TRABAJADORES		PRESTACIONES	
	número	(1)	personas	(1)	miles €	(1)
ÁLAVA	1.179	-23,6	5.099	17,5	23.157,3	12,5
GIPUZKOA	1.951	-6,4	7.642	23,8	40.372,2	-4,3
BIZKAIA	3.299	-19,7	12.540	10,5	58.909,1	-5,2
PAÍS VASCO	6.429	-16,9	25.281	15,6	122.438,5	-52,8
ESPAÑA	82.373	-28,6	234.685	-7,9	1.373.609,8	-10,2
% PAÍS VASCO/ESPAÑA	7,8		10,8		8,9	

Fuente: Fondo de Garantía Salarial (FOGASA). Mº Empleo y S.Social

(1) % Variación respecto al mismo periodo del año anterior.

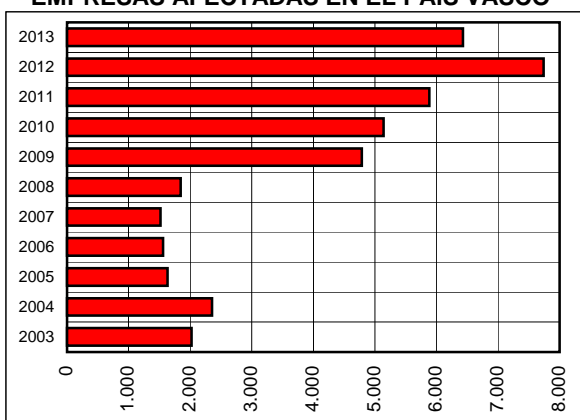
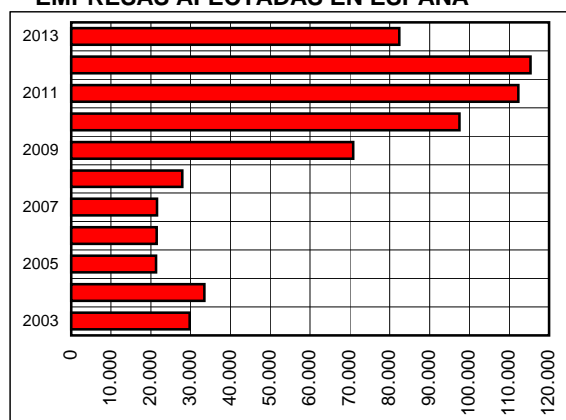
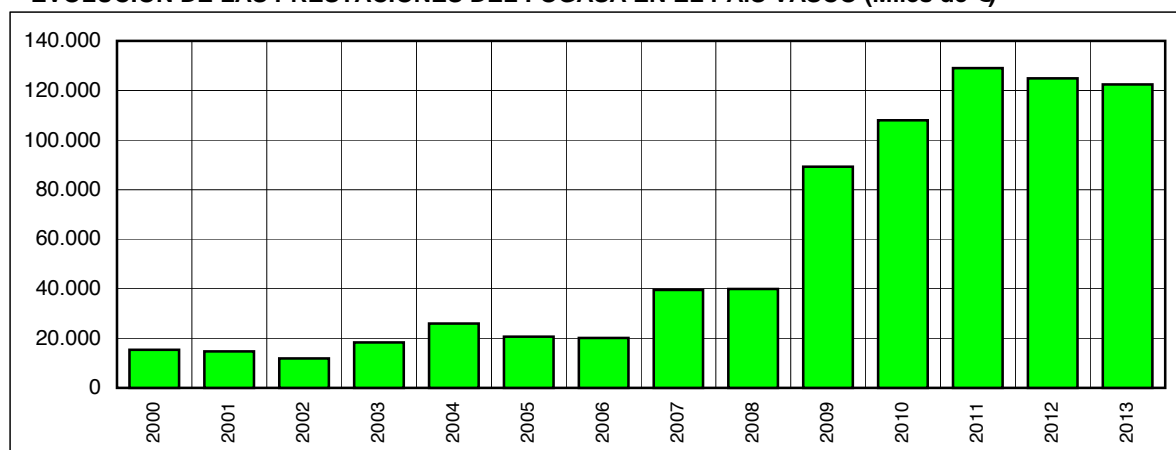
EMPRESAS AFECTADAS EN EL PAÍS VASCO**EMPRESAS AFECTADAS EN ESPAÑA****EVOLUCIÓN DE LAS PRESTACIONES DEL FOGASA EN EL PAÍS VASCO (Miles de €)**

En el País Vasco, en el año 2013 las 6.429 empresas afectadas suponen un descenso del 16,9% respecto al año anterior, siendo 25.281 los trabajadores implicados (15,6% más). Las prestaciones, se han situado en 122 millones de euros, cifra que representa el 8,9% de los pagos del FOGASA en el conjunto de España.

En España disminuyen significativamente con respecto al 2012 el número de empresas afectadas (28,6% menos), los trabajadores implicados (7,9%) y las prestaciones (10,22%).

TRABAJADORES AFECTADOS EN EL PAÍS VASCO

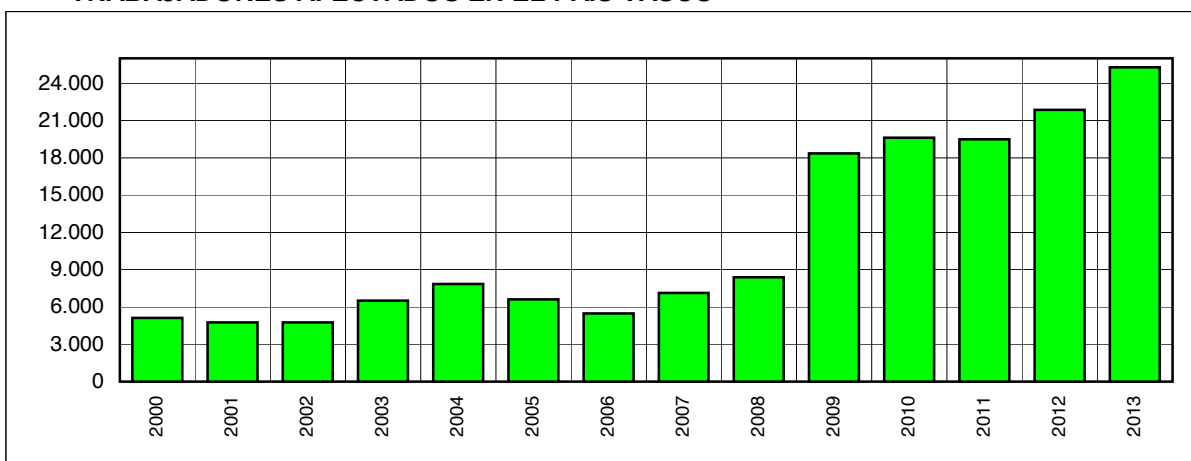

TRABAJADORES AFECTADOS EN ESPAÑA

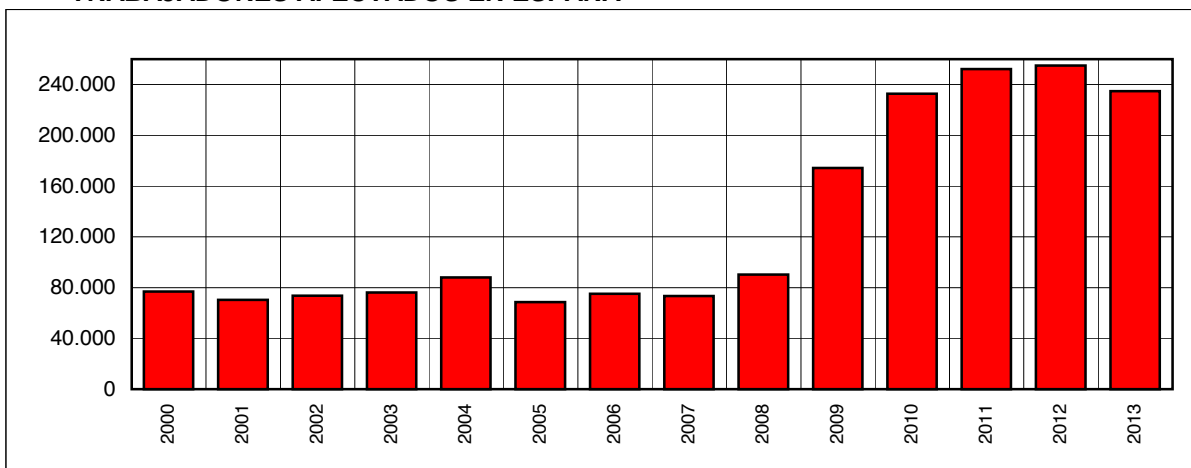

EVOLUCIÓN DEL FOGASA EN EL PAÍS VASCO Y ESPAÑA

AÑOS	PAÍS VASCO			ESPAÑA			% P.V./ESPAÑA		
	EMPR.	TRAB.	PREST.	EMPR.	TRAB.	PREST.	EMPR.	TRAB.	PRES.
2000	1.733	5.126	15.374	27.472	76.827	228.823	6,31	6,67	6,72
2001	1.682	4.758	14.743	24.915	70.237	214.844	6,75	6,77	6,86
2002	1.778	4.759	11.929	27.124	73.538	220.006	6,56	6,47	5,42
2003	2.021	6.513	18.309	29.712	76.260	220.597	6,80	8,54	8,30
2004	2.354	7.860	25.973	33.460	88.065	279.111	7,04	8,93	9,31
2005	1.631	6.609	20.696	21.287	68.557	232.025	7,66	9,64	8,92
2006	1.562	5.478	20.084	21.445	75.087	312.060	7,28	7,30	6,44
2007	1.519	7.141	39.467	21.502	73.447	380.516	7,06	9,72	10,37
2008	1.845	8.404	39.920	27.923	90.320	434.016	6,61	9,30	9,20
2009	4.787	18.367	89.252	70.823	174.215	833.759	6,76	10,54	10,70
2010	5.139	19.619	108.019	97.471	232.723	1.286.998	5,27	8,43	8,39
2011	5.886	19.475	129.040	112.256	252.158	1.499.971	5,24	7,72	8,60
2012	7.739	21.864	124.923	115.342	254.931	1.530.110	6,71	8,58	8,16
2013	6.429	25.281	122.439	82.373	234.685	1.373.610	7,80	10,77	8,91

2.

SEGURIDAD SOCIAL

2.1 AFILIACIÓN

La información sobre afiliación, derivada de la gestión de la Tesorería General de la Seguridad Social, procede, en lo que respecta a los efectivos de trabajadores afiliados, de las explotaciones de las bases de datos de empresa y trabajadores que periódicamente realiza la Gerencia de Informática de la Seguridad Social, a excepción de los datos sobre trabajadores del Régimen del Mar, proporcionados por el Instituto Social de la Marina.

La afiliación al Sistema de la Seguridad Social es obligatoria para todas las personas incluidas en el campo de aplicación de la Seguridad Social, y única para toda la vida del trabajador y para todo el Sistema, sin perjuicio de las bajas, altas y demás variaciones que con posterioridad a la afiliación puedan producirse. Es decir, el trabajador es afiliado cuando comienza su vida laboral y es dado de alta en su primera empresa; esta situación en los cuadros estadísticos se denomina alta inicial; si cesa en la empresa será dado de baja, pero seguirá afiliado en situación de baja laboral. Si entra en otra empresa, ésta formulará el alta, denominada alta sucesiva a efectos estadísticos, pero no tendrá que afiliarse nuevamente, puesto que como se ha indicado, la afiliación es única para toda la vida del trabajador.

Las cifras sobre trabajadores afiliados se refieren a los trabajadores en alta laboral y situaciones asimiladas: incapacidad laboral transitoria y desempleo parcial en la modalidad de pago delegado; no se incluye desempleo y situaciones especiales sin efecto en cotizaciones.

Con respecto a la clasificación por regímenes, se integran en el Régimen General, los regímenes especiales Agrarios y de Empleados del Hogar. Para este último se estable un período transitorio hasta el 30 de Junio de 2012.

Desde enero 2013 en el Sistema Especial de Empleados de Hogar se incluyen los afiliados del extinguido Régimen Especial de Empleados del Hogar (discontinuos).

**AFILIACIÓN A LA SEGURIDAD SOCIAL
SEGÚN TERRITORIO HISTÓRICO Y RÉGIMEN**

DICIEMBRE 2013

RÉGIMEN	ÁLAVA		GIPUZKOA		BIZKAIA	
	trabajadores	(1)	trabajadores	(1)	trabajadores	(1)
GENERAL	117.921	-1,8	213.500	-1,0	338.488	-2,3
S.E HOGAR	3.232	-0,1	8.518	6,4	15.269	2,8
AUTÓNOMOS	21.065	-0,9	68.321	-0,4	83.768	-0,3
AGRARIO	597	-22,5	412	-14,6	733	-20,1
TRABAJADORES DEL MAR	0	---	608	-2,0	2.727	1,3
MINERÍA DEL CARBÓN	0	---	0	---	0	---
TOTAL	142.816	-1,7	291.359	-0,7	440.985	-1,8

Fuente: Ministerio de Empleo y Seguridad Social

(1) % variación respecto al mismo periodo del año anterior.

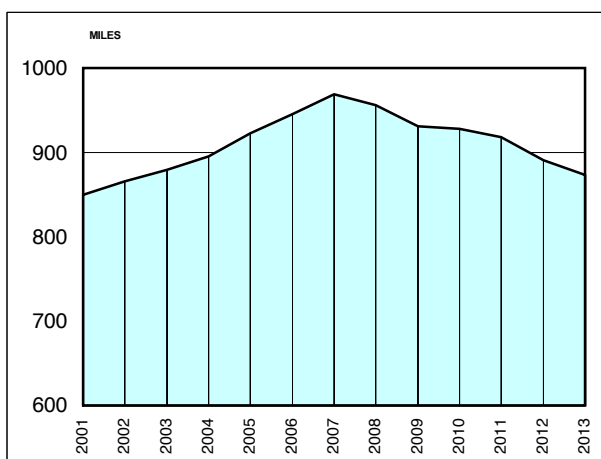
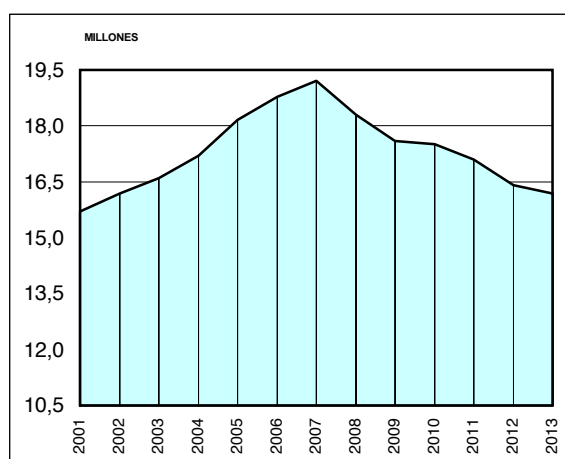
PAÍS VASCO**ESPAÑA**
**AFILIACIÓN A LA SEGURIDAD SOCIAL
POR RÉGIMENES. PAÍS VASCO Y ESPAÑA**

DICIEMBRE 2013

RÉGIMEN	PAÍS VASCO		ESPAÑA		% PAÍS VASCO
	trabajadores	(1)	trabajadores	(1)	ESPAÑA
GENERAL	669.909	-1,8	12.029.633	-0,7	5,6
S.E HOGAR	27.020	3,6	423.822	2,3	6,4
AUTÓNOMOS	173.155	-0,4	3.050.341	0,8	5,7
AGRARIO	1.742	-19,7	790.414	-3,4	0,2
TRABAJADORES DEL MAR	3.335	0,7	59.074	-0,3	5,6
MINERÍA DEL CARBÓN	0	---	4.357	-8,0	0,0
TOTAL	875.161	-1,4	16.357.640	-0,5	5,4

Fuente: Ministerio de Empleo y Seguridad Social

(1) % variación respecto al mismo periodo del año anterior.

AFILIACIÓN A LA SEGURIDAD SOCIAL DISTRIBUCIÓN POR CC.AA.

DICIEMBRE 2013

CC.AA.	AFILIACIÓN	(1)	% / TOTAL
ANDALUCÍA	2.699.243	-2,3	16,50
ARAGÓN	496.551	-3,5	3,04
PRINCIPADO DE ASTURIAS	341.829	-4,5	2,09
ILLES BALEARS	343.323	-14,2	2,10
CANARIAS	667.722	1,1	4,08
CANTABRIA	192.798	-5,8	1,18
CASTILLA-LA MANCHA	600.060	-5,8	3,67
CASTILLA Y LEÓN	836.523	-4,8	5,11
CATALUÑA	2.879.650	-3,1	17,60
COMUNITAT VALENCIANA	1.586.185	-0,8	9,70
EXTREMADURA	359.473	-3,0	2,20
GALICIA	914.626	-3,3	5,59
COMUNIDAD DE MADRID	2.685.597	-1,8	16,42
REGIÓN DE MURCIA	478.193	-3,7	2,92
COM. FORAL DE NAVARRA	246.725	-3,6	1,51
PAÍS VASCO	875.161	-3,0	5,35
LA RIOJA	113.250	-4,3	0,69
CEUTA Y MELILLA	40.732	2,3	0,25
TOTAL ESPAÑA	16.357.640	-2,9	100,00

Fuente: Ministerio de Empleo y Seguridad Social

(1) % variación respecto al mismo periodo del año anterior.

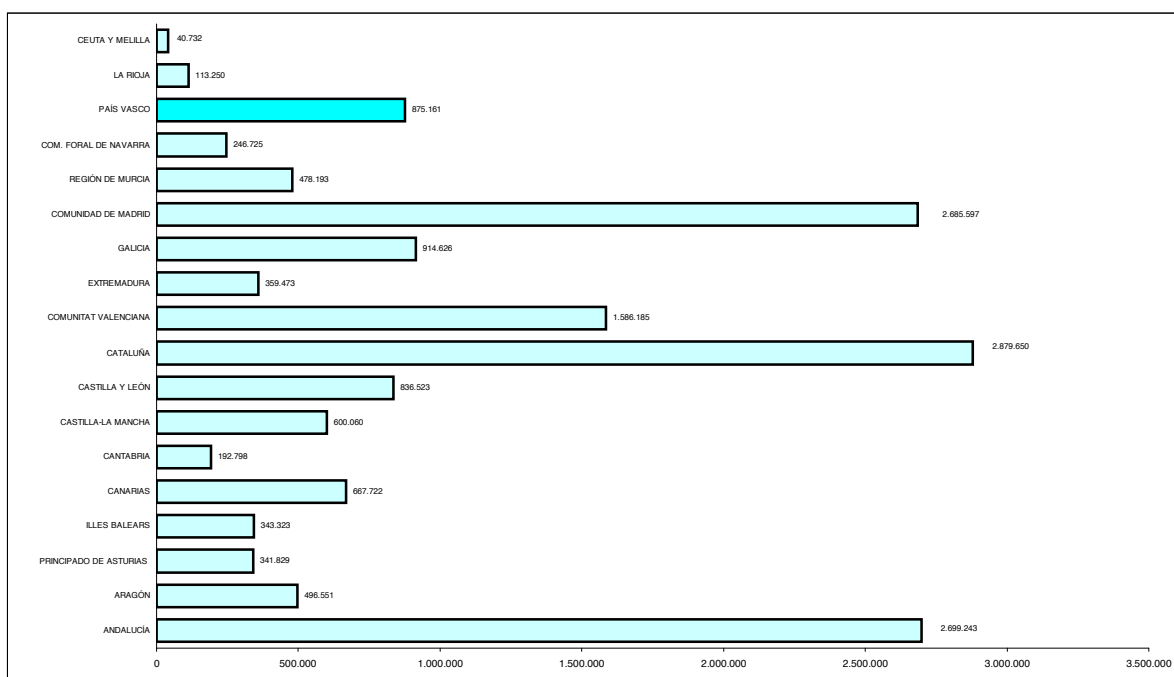

EVOLUCIÓN DE LA AFILIACIÓN A LA SEGURIDAD SOCIAL PAÍS VASCO Y ESPAÑA (a diciembre de cada año)

AÑO	PAÍS VASCO		ESPAÑA		% P. V. ESPAÑA
	trabajadores	(1)	trabajadores	(1)	
2000	811.297	4,7	15.062.893	5,0	5,41
2001	839.892	3,5	15.684.284	4,1	5,35
2002	859.596	2,3	15.479.028	-1,3	5,55
2003	874.204	1,7	16.692.150	7,8	5,24
2004	889.644	1,8	17.153.051	2,8	5,19
2005	911.855	2,5	17.912.634	4,4	5,09
2006	933.195	2,3	18.674.003	4,3	5,00
2007	957.853	2,6	19.231.824	3,0	4,98
2008	967.938	1,1	19.139.727	-0,5	5,06
2009	934.691	-3,4	18.020.470	-5,8	5,19
2010	900.254	-3,7	17.670.376	-1,9	5,09
2011	919.620	2,2	17.433.161	-1,3	5,28
2012	902.531	-1,9	16.853.210	-3,3	5,36
2013	873.298	-3,2	16.299.515	-3,3	5,36

Fuente: Ministerio de Empleo y Seguridad Social

medias anuales

(1) % variación respecto al año anterior.

PARTICIPACIÓN DEL PAÍS VASCO EN EL TOTAL NACIONAL

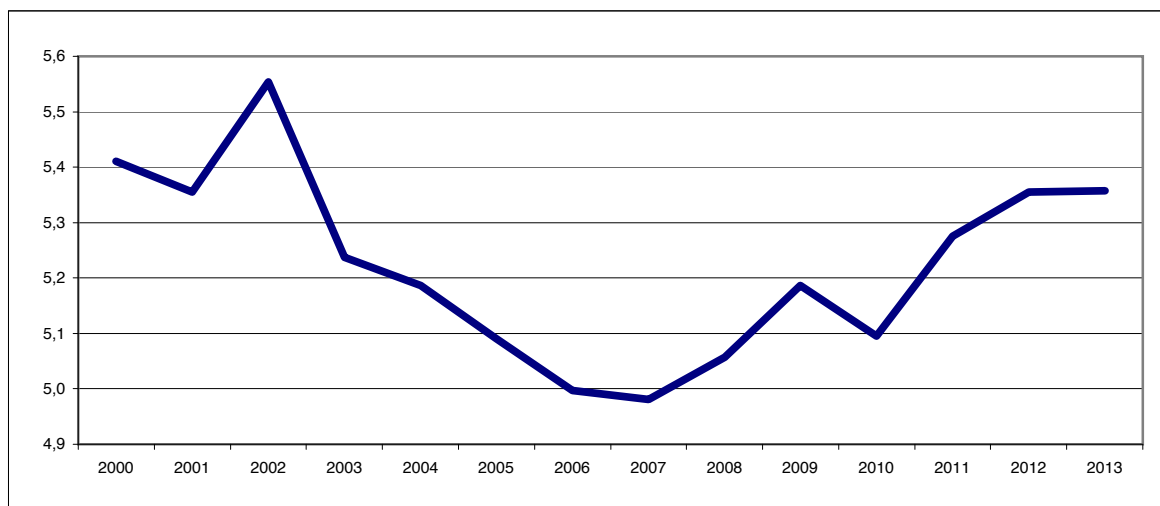

A pesar de que el número de afiliados medios descendió en 553.695 en 2013, el País Vasco presenta una tendencia de recuperación en la participación de afiliados a la Seguridad Social respecto al total Nacional, alcanzando un ratio de participación del 5,36%.

TRABAJADORES EXTRANJEROS AFILIADOS A LA SEGURIDAD SOCIAL EVOLUCIÓN POR TERRITORIO HISTÓRICO

AÑO	ÁLAVA			GIPUZKOA			BIZKAIA		
	número	(1)	(2)	número	(1)	(2)	número	(1)	(2)
2007	11.021	0,0	7,0	15.024	0,0	4,7	18.957	0,0	3,6
2008	12.309	11,7	7,8	17.494	16,4	5,5	22.151	16,8	3,9
2009	11.486	-6,7	7,5	17.006	-2,8	5,5	21.912	-1,1	4,5
2010	11.047	-3,8	7,2	16.679	-1,9	5,4	23.226	6,0	4,6
2011	10.924	-1,1	7,2	17.104	2,5	5,6	24.597	5,9	5,3
2012	9.583	-12,3	6,7	16.389	-4,2	5,6	23.109	-6,1	5,2
2013	8.331	-13,1	5,9	15.823	-3,5	5,5	22.723	-1,7	5,2

DICIEMBRE 2013 *

Fuente: Ministerio de Empleo y Seguridad Social

medias anuales excepto 2013

(1) % variación respecto al año anterior.

(2) % sobre el conjunto de afiliados de esa provincia.

EVOLUCIÓN DE LOS TRABAJADORES EXTRANJEROS AFILIADOS EN EL PAÍS VASCO.

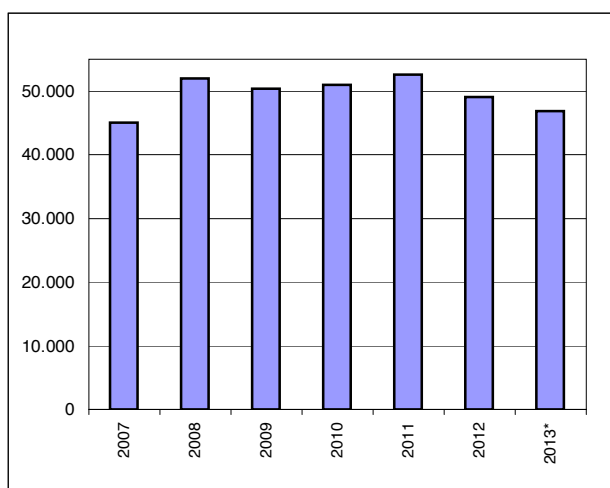

Mientras que la participación de los afiliados del País Vasco sobre el total nacional es del 5,4% en diciembre de 2013, en el caso de los trabajadores extranjeros afiliados en nuestra Comunidad Autónoma, este porcentaje baja al 3,04%.

La evolución de los afiliados extranjeros en el País Vasco lleva una línea descendente en los últimos años. En diciembre de 2013 el número de afiliados extranjeros en la CAV es de 46.877, un 4,5% menos que en el mismo periodo del 2012.

TRABAJADORES EXTRANJEROS AFILIADOS A LA SEGURIDAD SOCIAL PAÍS VASCO Y ESPAÑA

AÑO	PAÍS VASCO			ESPAÑA			% P.V. ESPAÑA
	número	(1)	(2)	número	(1)	(2)	
2007	45.002	15,8	4,2	1.975.578	8,4	10,3	2,28
2008	51.954	15,4	4,7	2.052.406	3,9	10,8	2,53
2009	50.404	-3,0	5,4	1.878.023	-8,5	10,5	2,68
2010	50.952	1,1	5,4	1.792.533	-4,6	10,2	2,84
2011	52.625	3,3	5,5	1.738.922	-3,0	10,0	3,03
2012	49.080	-6,7	5,6	1.596.260	-8,2	9,9	3,07
2013*	46.877	-4,5	5,4	1.543.306	-3,3	9,5	3,04

Fuente: Ministerio de Empleo y Seguridad Social

medias anuales excepto 2013 *

(1) % variación respecto al año anterior.

(2) % sobre el conjunto total de afiliados.

2.2 RECAUDACIÓN

Los recursos del Sistema de la Seguridad Social se clasifican en dos grandes grupos, operaciones corrientes y de capital. Los ingresos por operaciones corrientes comprenden las cotizaciones sociales, las tasas y otros ingresos, las transferencias corrientes (recursos recibidos sin contrapartida directa destinados a financiar gastos de carácter consuntivo) e ingresos patrimoniales (rentas de la propiedad y del patrimonio de la Seguridad Social y de sus actividades en régimen de derecho privado). Los ingresos por operaciones de capital recogen las variaciones del patrimonio por enajenación de inversiones reales, las transferencias de capital y variaciones de activos y pasivos financieros.

En este capítulo se recoge exclusivamente información relativa a cotizaciones propias del Sistema de Seguridad Social, con inclusión de las primas de accidentes de trabajo y enfermedades profesionales concertadas con las Mutuas de Accidentes de Trabajo y Enfermedades Profesionales de la Seguridad Social, así como información sobre otras cotizaciones (desempleo, formación profesional y FOGASA).

Se entiende por cotización la actividad financiera en virtud de la cual los sujetos obligados aportan recursos económicos al Sistema de la Seguridad Social. Sus elementos básicos son la base de cotización, el tipo de cotización y la cuota (resultado de la aplicación de los tipos a la base).

La obligación de cotizar nace desde el momento en que se inicia la actividad laboral, permanece incluso en situaciones de ILT o períodos de prueba y se extingue cuando se produce el cese en la prestación de servicios y la comunicación de la baja del trabajador a la Dirección Provincial de la Tesorería de la Seguridad Social. La cotización se efectúa dentro del mes siguiente al de devengo y su cuantía es el resultado de aplicar el tipo que cada año se establece para cada contingencia protegida: contingencias generales (28,3%, el 23,6% a cargo de la empresa y el 4,7% del trabajador), desempleo (7,05%, 5,5% empresa y 1,55% trabajador), FOGASA (0,2% a cargo exclusivo de la empresa) y F.P. (0,7%, 0,6% empresa y 0,1% trabajador).

AVANCE DE LA RECAUDACIÓN DE LA SEGURIDAD SOCIAL POR TERRITORIOS HISTÓRICOS

ENERO-SEPTIEMBRE 2013

CONCEPTOS	ÁLAVA		GIPUZKOA		BIZKAIA	
	Miles €	(1)	Miles €	(1)	Miles €	(1)
GENERAL	636.274	1,1	1.147.039	2,4	1.831.494	1,1
AUTÓNOMOS	61.726	1,2	234.765	1,9	247.868	0,4
AGRARIO	21	-84,0	7	-91,0	30	-82,7
TRABAJADORES DEL MAR	24	-174,0	4.162	1,1	16.560	4,3
EMPLEADOS DEL HOGAR	20	-98,5	32	-99,2	73	-98,9
MINERÍA DEL CARBÓN	2	10,9	14	-99,7	4	-84,4
AA.TT.	52.068	-4,6	97.040	-3,3	148.868	-4,8
DESEMPLEADOS (2)	55.649	-12,5	117.212	-17,6	183.497	-16,3
CESE ACT. AUTÓNOMOS	531	-99,2	1.329	-99,1	1.782	-99,2
TOTAL CUOTAS	806.314	-0,5	1.601.601	0,0	2.430.177	-1,1
DESEMPLEO	135.339	-15,0	251.791	-2,8	397.280	-4,1
FORMAC. PROFESIONAL	15.360	-89,0	27.896	-2,1	44.194	-3,1
FOGASA	3.395	-78,5	6.556	-2,9	10.402	-4,1
OTROS INGRESOS	154.093	-3,2	286.244	-2,7	451.876	-4,0
TOTALES	960.407	-0,9	1.887.845	-0,4	2.882.053	-1,6

Fuente: Tesorería General de la Seguridad Social (datos provisionales).

(1) % Variación sobre el mismo período del año anterior.

Entre enero-septiembre de 2013 la recaudación de la Seguridad Social ha disminuido moderadamente respecto al mismo período del año anterior en los territorios de Álava (0,9%), Gipuzkoa (0,4)% y Bizkaia (1,6%).

En el País Vasco baja la recaudación respecto a enero-septiembre de 2012 en un 1,1%, mientras que en España baja un 7,5%.

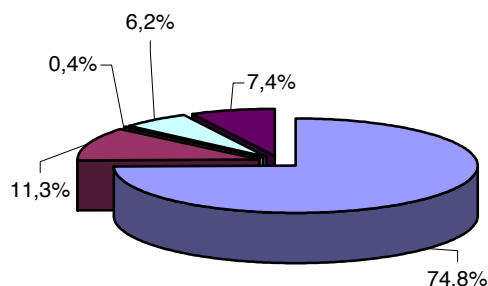

RECAUDACIÓN DE LAS CUOTAS POR RÉGIMENES EN EL PAÍS VASCO

- GENERAL
- AUTÓNOMOS
- TRAB. MAR
- AA.TT.
- DESEMPLEADOS

AVANCE DE LA RECAUDACIÓN DE LA SEGURIDAD SOCIAL. PAÍS VASCO Y ESPAÑA

ENERO-SEPTIEMBRE 2013

CONCEPTOS	PAÍS VASCO		ESPAÑA		% PAÍS VASCO
	Miles €	(1)	Miles €	(1)	ESPAÑA
GENERAL	3.614.807	1,5	54.312.487	-7,6	6,66
AUTÓNOMOS	544.359	1,1	7.615.825	-9,3	7,15
AGRARIO	58	-84,9	15.826	33,0	0,37
TRABAJADORES DEL MAR	20.746	3,9	220.121	-10,3	9,42
EMPLEADOS DEL HOGAR	125	-99,0	5.260	-70,6	2,37
MINERÍA DEL CARBÓN	20	-50,4	115.777	-17,6	0,02
AA.TT.	297.976	-4,3	4.376.897	-11,8	6,81
DESEMPLEADOS	356.358	-16,2	6.928.453	-10,4	5,14
CESE ACT. AUTÓNOMOS	3.642	-99,1	103.652	-98,7	3,51
TOTAL CUOTAS	4.838.092	-0,6	73.694.299	-8,2	6,57
DESEMPLEO	784.410	-3,5	12.183.520	-3,6	6,44
FORMAC. PROFESIONAL	87.451	-2,7	1.297.230	-3,1	6,74
FOGASA	20.353	-3,6	318.077	-3,6	6,40
OTROS INGRESOS	892.213	-3,5	13.798.827	-3,6	6,47
TOTALES	5.730.305	-1,1	87.493.125	-7,5	6,55

Fuente: Tesorería General de la Seguridad Social y S^a Estado Seguridad Social (MTIN). **Datos provisionales**

(1) % Variación sobre el mismo período del año anterior. En España no tenemos Otros Ingresos de años anteriores.

Nuestra Comunidad Autónoma representa, en enero-septiembre de 2013, el 6,55% del total de la Recaudación de la Seguridad Social en España. La estructura por regímenes es muy similar en ambos casos, destacando que la recaudación por el Régimen General alcanza el 74,72% de la cifra total, seguido por el Régimen de Autónomos que recauda el 11,25%.

PARTICIPACIÓN SOBRE EL TOTAL DE CUOTAS POR RÉGIMENES.

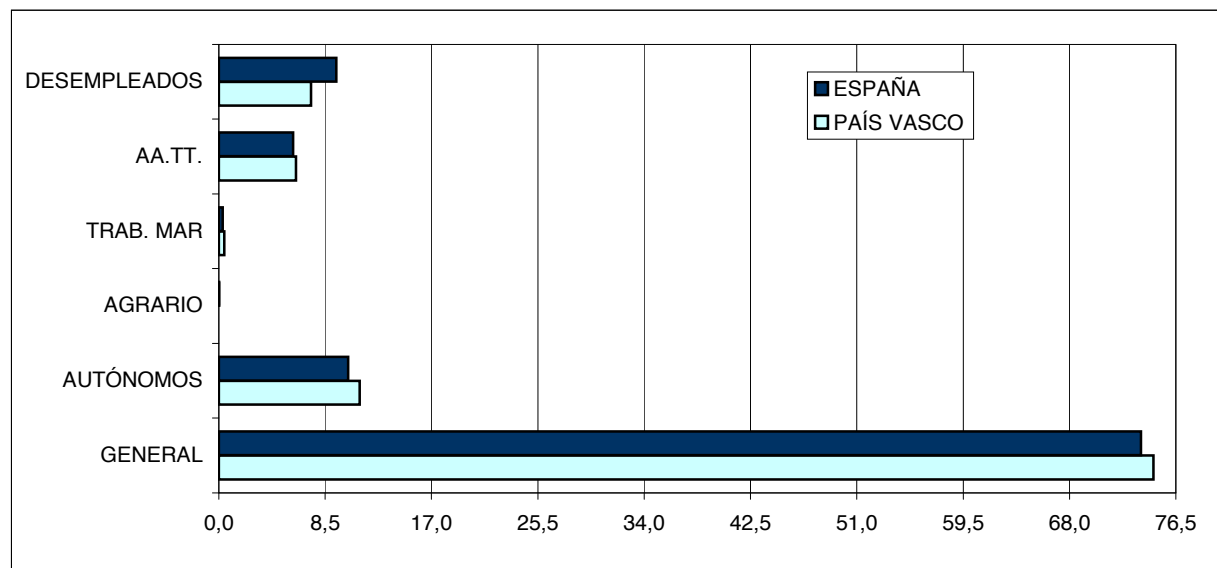

EVOLUCIÓN DE LOS INGRESOS POR COTIZACIONES (1)

AÑOS	PAÍS VASCO		ESPAÑA		% P. VASCO
	Miles €	% var.	Miles €	% var.	ESPAÑA
1997	3.199.770	5,53	48.041.205	6,39	6,66
1998	3.462.797	8,22	51.327.155	6,84	6,75
1999	3.722.542	7,50	55.112.257	7,37	6,75
2000	4.016.306	7,89	60.766.335	10,26	6,61
2001	4.355.642	8,45	66.390.048	9,25	6,56
2002	4.608.755	5,81	70.829.120	6,69	6,51
2003	4.885.539	6,01	76.429.557	7,91	6,39
2004	5.166.653	5,75	81.307.400	6,38	6,35
2005	5.460.524	5,69	87.631.320	7,78	6,23
2006	5.744.718	5,20	95.252.730	8,70	6,03
2007	6.165.185	7,32	103.263.130	8,41	5,97
2008	6.447.706	4,58	108.103.730	4,69	5,96
2009	6.495.108	0,74	106.440.540	-1,54	6,10
2010	6.541.519	0,71	105.325.000	-1,05	6,21
2011	6.611.797	1,07	105.146.620	-0,17	6,29
2012	6.501.496	-1,67	99.346.212	-5,52	6,54
2013*	4.838.092	-26,83	73.694.299	-8,24	6,57

Fuente: Tesorería General de la Seguridad Social

ENERO-SEPTIEMBRE 2013 *

(1) Sin desempleo, FP y FOGASA.

* Datos provisionales - Datos referentes a los tres primeros trimestres del año 2013.

PARTICIPACIÓN DEL PAÍS VASCO EN EL TOTAL NACIONAL.

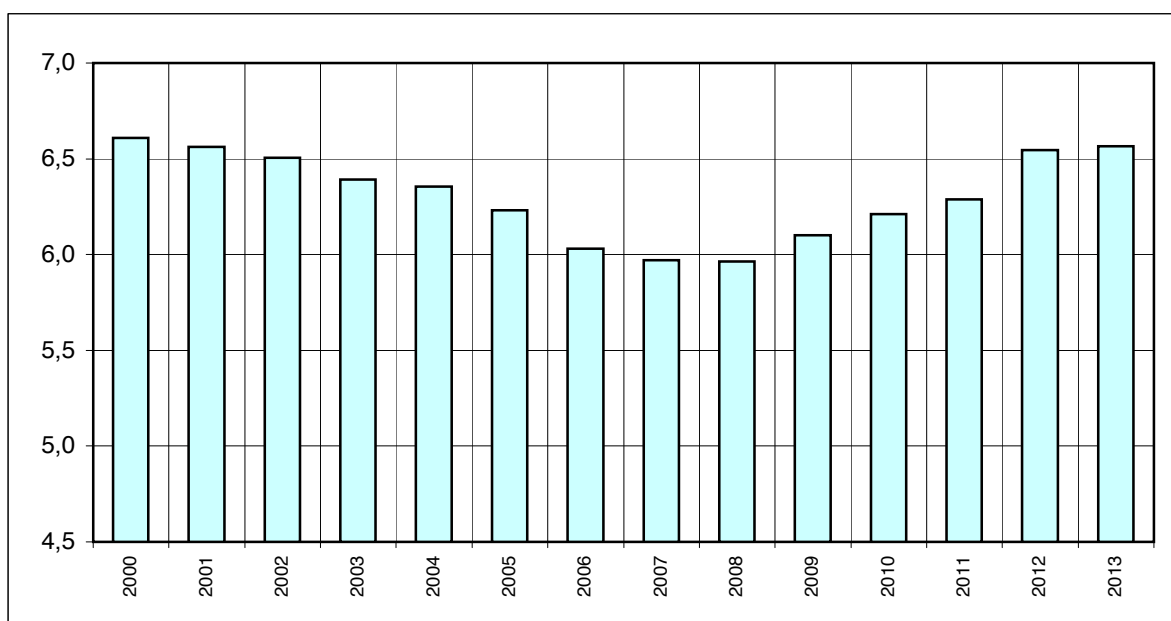

2.3

PENSIONES Y OTRAS PRESTACIONES

Las pensiones contributivas, que son las que se incluyen en este apartado, constituyen una de las formas de acción protectora de la Seguridad Social, cuantitativamente la más importante.

Básicamente cumplen la función de garantizar a aquellas personas que han generado el derecho a esta prestación mediante el cumplimiento de determinados requisitos, una continuidad en la obtención de rentas cuando se produce el cese de las mismas con motivo de las distintas contingencias que pueden ocasionar la extinción de la vida laboral.

No se reflejan, por tanto, las pensiones no contributivas y las del Sistema de Clases Pasivas del Estado.

El Sistema de la Seguridad Social se articula en dos grandes compartimentos: Régimen General, que comprende fundamentalmente a los trabajadores por cuenta ajena de la industria y los servicios, y los también integrados en este régimen que son los Empleados del Hogar y los Trabajadores Agrarios y por otro lado los Regímenes especiales.

Desde Junio del 2013, el Régimen Especial de Empleados del Hogar se ha integrado en el Régimen General.

Por este sistema se gestionan y abonan pensiones de jubilación, viudedad, invalidez, orfandad y en favor de familiares.

Con carácter preferente figuran los datos referidos a pensiones en vigor, detallando sus magnitudes fundamentales, número e importe de las pensiones, de las cuáles se ha obtenido la pensión media. La pensión media refleja el importe medio mensual que se devenga por pensión, sin realizar en ningún caso su conversión a cómputo anual, es decir, no se considera la percepción de las pagas extraordinarias.

Se denominan pensiones en vigor a una fecha determinada a las devengadas en esta fecha y que se pagarán a partir del día 1 del mes siguiente.

**PENSIONES EN VIGOR
SEGÚN TERRITORIO HISTÓRICO Y CLASE**

DICIEMBRE 2013

CLASE	ÁLAVA		GIPUZKOA		BIZKAIA	
	número	(1)	número	(1)	número	(1)
JUBILACIÓN	44.907	2,9	113.632	2,6	167.317	2,0
INCAPACIDAD	5.895	0,7	14.521	-3,1	22.763	-1,9
VIUDEDAD	16.047	1,3	43.223	0,6	75.327	0,6
ORFANDAD	1.711	6,2	4.682	5,4	8.331	5,4
FAVOR FAMILIARES	188	-9,6	690	-4,7	1.542	-4,0
TOTAL	68.748	2,4	176.748	1,6	275.280	1,4

Fuente: Instituto Nacional de la Seguridad Social, INSS.

(1): % Variación respecto al mismo período del año anterior.

**IMPORTE MENSUAL DE LAS PENSIONES
SEGÚN TERRITORIO HISTÓRICO Y CLASE**

DICIEMBRE 2013

CLASE	ÁLAVA		GIPUZKOA		BIZKAIA	
	miles de €	(1)	miles de €	(1)	miles de €	(1)
JUBILACIÓN	55.165	6,5	133.430	5,7	208.946	5,2
INCAPACIDAD	6.778	2,3	16.955	-1,1	26.498	0,2
VIUDEDAD	11.410	4,5	31.227	3,4	56.090	3,3
ORFANDAD	712	7,5	1.980	7,2	3.666	7,4
FAVOR FAMILIARES	100	-7,8	420	0,3	989	-0,9
TOTAL	74.166	5,8	184.011	4,6	296.189	4,4

Fuente: Instituto Nacional de la Seguridad Social, INSS.

(1): % Variación respecto al mismo período del año anterior.

**PENSIÓN MEDIA
SEGÚN TERRITORIO HISTÓRICO Y CLASE**

DICIEMBRE 2013

CLASE	ÁLAVA		GIPUZKOA		BIZKAIA	
	euros	(1)	euros	(1)	euros	(1)
JUBILACIÓN	1.228,43	124,4	1.174,23	118,9	1.248,80	126,5
INCAPACIDAD	1.149,85	126,3	1.167,60	128,3	1.164,07	127,9
VIUDEDAD	711,05	114,7	722,47	116,6	744,62	120,1
ORFANDAD	416,09	112,6	422,83	114,4	440,01	119,0
FAVOR FAMILIARES	533,68	105,9	608,34	120,7	641,33	127,3
TOTAL	1.078,81	125,2	1.041,09	120,8	1.075,95	124,8

Fuente: Instituto Nacional de la Seguridad Social, INSS.

(1) % respecto a España.

El número de pensiones en vigor en el País Vasco en diciembre 2013 asciende a 520.776, un 1,6% más que en el mismo periodo de 2012. Estas pensiones representan el 5,70% del total de pensiones de España (9.145.966).

El 62,26% de las pensiones del País Vasco son de jubilación (60% en España), un 26% de viudedad (igual que en España) y un 8,3% de incapacidad (10,2% en España).

Por territorios históricos se aprecia crecimiento en el número de pensiones y de su importe mensual en Álava, Bizkaia y Gipuzkoa. La pensión media en Álava es de 1.078,81 €/mes, 1.041,09 € en Gipuzkoa de € y en Bizkaia, de 1.075,95 €, apreciándose un incremento en los tres territorios con respecto al 2012.

PENSIONES EN VIGOR PAÍS VASCO Y ESPAÑA

CLASE	DICIEMBRE 2013				
	PAÍS VASCO		ESPAÑA		% P. VASCO
	número	(1)	número	(1)	ESPAÑA
JUBILACIÓN	325.856	2,3	5.513.570	2,3	5,91
INCAPACIDAD	43.179	-2,0	933.433	-1,0	4,63
VIUEDAD	134.597	0,7	2.345.901	0,6	5,74
ORFANDAD	14.724	5,5	315.013	6,8	4,67
FAVOR FAMILIARES	2.420	-4,7	38.049	0,2	6,36
TOTAL	520.776	1,6	9.145.966	1,6	5,69

Fuente: Instituto Nacional de la Seguridad Social, INSS.

(1) % variación sobre el mismo periodo del año anterior.

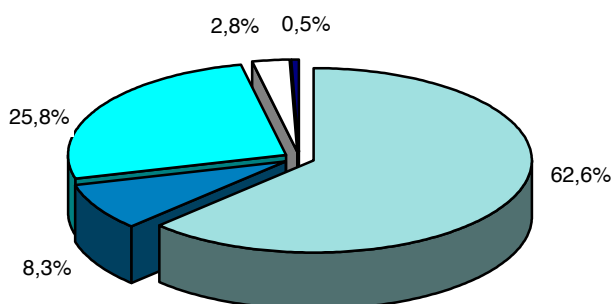

PENSIONISTAS POR CLASES EN EL PAÍS VASCO (izquierda) Y ESPAÑA (abajo).

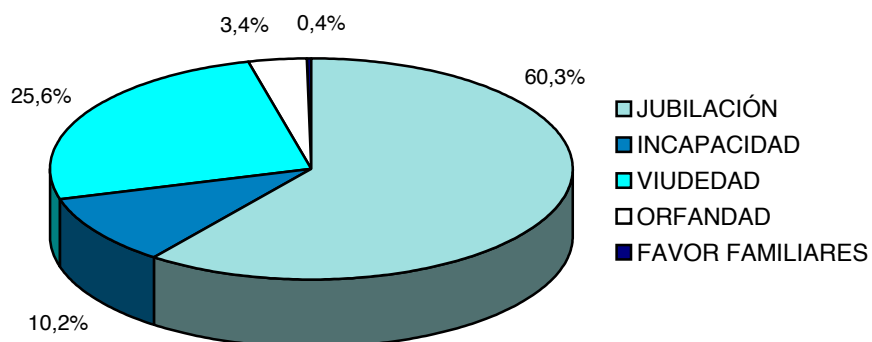

EVOLUCIÓN DEL Nº DE PENSIONES PAÍS VASCO Y ESPAÑA

AÑOS	(1) PAÍS VASCO		(2) ESPAÑA		%
	número	% var.	número	% var.	
2000	426.637	1,2	7.644.320	1,2	5,58
2001	431.426	1,1	7.712.203	0,9	5,59
2002	434.449	0,7	7.790.250	1,0	5,58
2003	438.330	0,9	7.854.176	0,8	5,58
2004	443.510	1,2	7.913.385	0,8	5,60
2005	459.651	3,6	8.099.910	2,4	5,67
2006	468.534	1,9	8.227.243	1,6	5,69
2007	475.112	1,4	8.334.316	1,3	5,70
2008	483.899	1,8	8.464.342	1,6	5,72
2009	491.136	1,5	8.604.119	1,7	5,71
2010	498.447	1,5	8.739.732	1,6	5,70
2011	505.060	1,3	8.866.277	1,4	5,70
2012	512.655	1,5	8.999.045	1,5	5,70
2013	520.776	1,6	9.145.966	1,6	5,70

Fuente: Instituto Nacional de la Seguridad Social, INSS. medias anuales

* Datos Diciembre de cada año.

Desde el año 2000 el número de pensiones ha aumentado en 1.501.646 en España y en 94.139 en el País Vasco.

En diciembre del 2013 las pensiones han crecido un 1,6% respecto al mismo mes del año anterior, situándose en 520.776 en el País Vasco.

En el conjunto de España el crecimiento también ha sido de un 1,6%, alcanzándose un total de 9.145.966 pensiones.

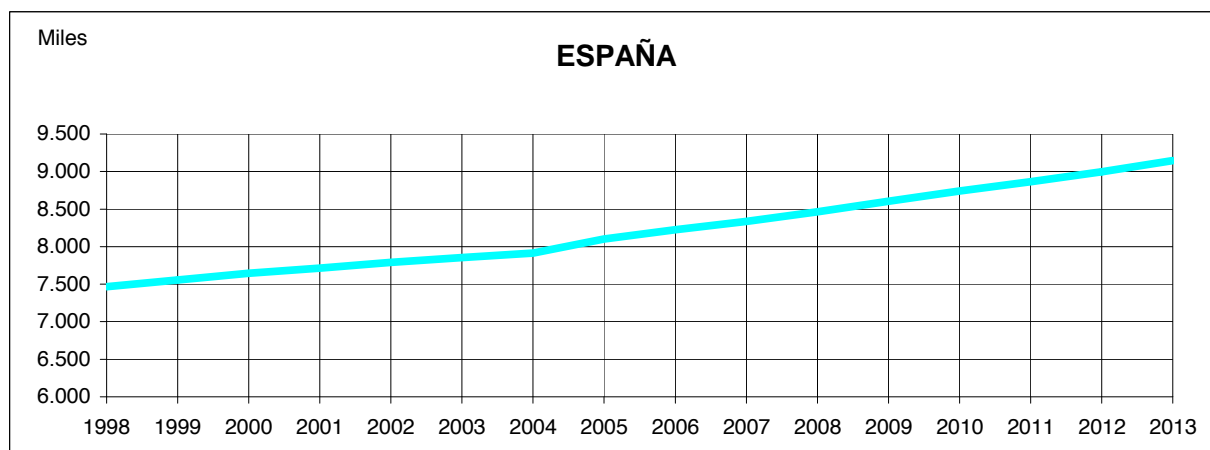
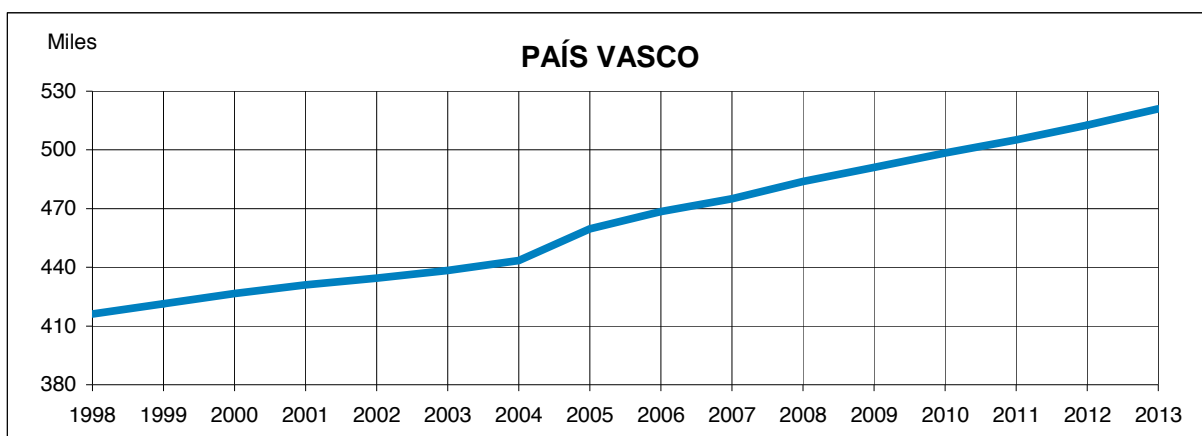

El importe mensual destinado al pago de las pensiones del País Vasco en el mes de diciembre de 2013 ascendió a 554 millones de euros, un 4,6% más que en el mismo periodo del año anterior. Esta cuantía representa el 7% del importe mensual de todas las pensiones españolas (7.884 millones).

Respecto a la pensión media estatal, en el País Vasco se supera en todas las modalidades de pensión, pero especialmente en incapacidad (1.163,32 €/mes frente a 910,37 €) y jubilación (1.219,99 €/mes frente a 987,48 €). Las pensiones medias de viudedad, orfandad y en favor de familiares superan en porcentajes del 18,4%, 16,8% y 23,8% respectivamente, a las correspondientes de España.

En diciembre de 2013 el importe mensual de las pensiones de jubilación representa el 71,71% del gasto en pensiones en el País Vasco. El gasto en pensiones de incapacidad supone un 9,06% y el de pensiones de viudedad el 18%. Tienen menor importancia cuantitativa las pensiones de orfandad y en favor de familiares.

IMPORTE MENSUAL DE LAS PENSIONES PAÍS VASCO Y ESPAÑA

CLASES	(1) PAÍS VASCO		(2) ESPAÑA		%
	miles €	(3)	miles €	(3)	
JUBILACIÓN	397.541	5,5	5.444.544	5,7	7,3
INCAPACIDAD	50.231	0,0	849.771	1,1	5,9
VIUEDAD	98.728	3,5	1.453.888	3,3	6,8
ORFANDAD	6.357	7,3	116.455	8,1	5,5
FAVOR FAMILIARES	1.509	-1,0	19.170	3,4	7,9
TOTALES	554.366	4,6	7.883.828	4,8	7,0

Fuente: Instituto Nacional de la Seguridad Social, INSS.

(3) % Variación respecto al mismo período del año anterior.

PENSIÓN MEDIA

DICIEMBRE 2013		
(1) P.VASCO	%	(2) ESPAÑA
euros	(1)/(2)	euros
1.219,99	123,5	987,48
1.163,32	127,8	910,37
733,51	118,4	619,76
431,77	116,8	369,68
623,56	123,8	503,83
1.064,50	123,5	862,00

COMPARACIÓN PAÍS VASCO Y ESPAÑA DE PENSIONES MEDIAS

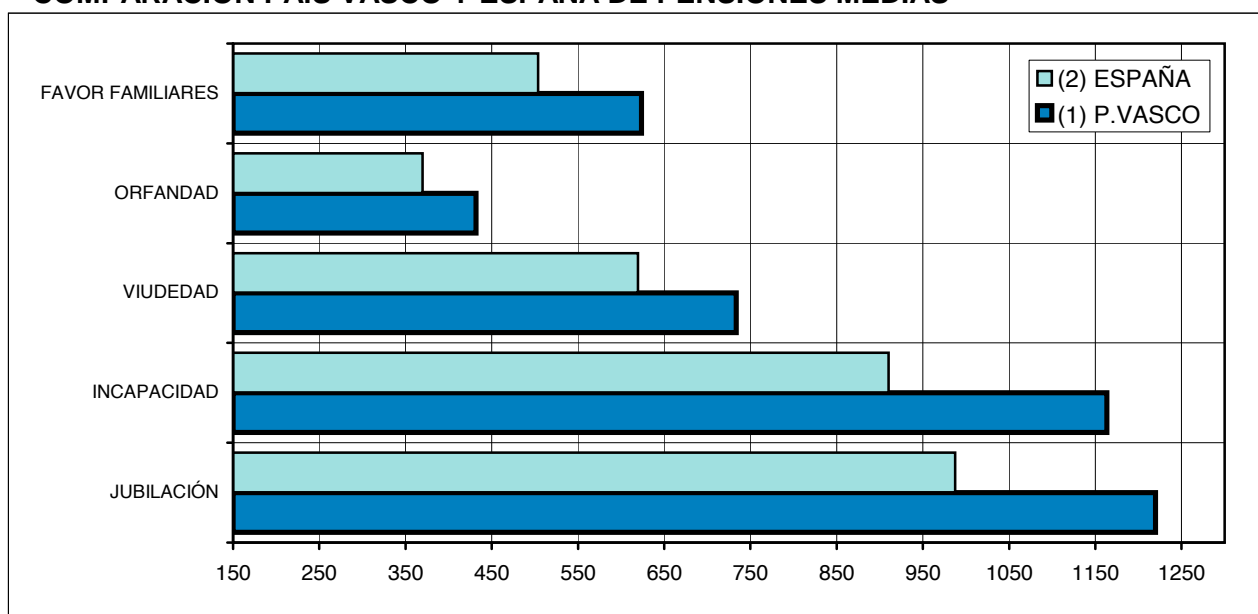

**PENSIONES EN VIGOR SEGÚN RÉGIMEN
PAÍS VASCO Y ESPAÑA**

DICIEMBRE 2013

RÉGIMEN	PAÍS VASCO		ESPAÑA		% P. VASCO
	número	(1)	número	(1)	ESPAÑA
GENERAL	370.894	3,5	6.395.316	5,1	5,8
AUTÓNOMOS	86.740	3,3	1.910.258	1,5	4,5
* EMPLEADOS DEL HOGAR	---	---	---	---	---
TRABAJADORES DEL MAR	12.881	-1,1	131.240	0,0	9,8
AA.TT. y EE.PP.	14.655	-0,7	249.127	-0,4	5,9
SOVI	35.392	-3,0	392.754	-3,5	9,0
CARBÓN	214	-4,9	67.271	-0,3	0,3
TOTALES	520.776	1,6	9.145.966	1,6	5,7

Fuente: Instituto Nacional de la Seguridad Social, INSS.

(1) % Variación sobre el mismo período del año anterior.

* Desde Junio de 2013 el Régimen Especial de Empleados de Hogar se integra en el Régimen General.

**IMPORTE DE LAS PENSIONES SEGÚN RÉGIMEN
PAÍS VASCO Y ESPAÑA**

DICIEMBRE 2013

RÉGIMEN	PAÍS VASCO		ESPAÑA		% PAÍS VASCO
	miles de €	(1)	miles de €	(1)	ESPAÑA
GENERAL	449.424	5,4	6.116.634	6,7	7,3
AUTÓNOMOS	60.994	7,4	1.158.168	4,8	5,3
* EMPLEADOS DEL HOGAR	---	---	---	---	---
TRABAJADORES DEL MAR	14.270	1,2	120.114	2,5	11,9
AA.TT. y EE.PP.	16.100	2,1	239.272	1,9	6,7
SOVI	13.363	-1,4	149.786	-1,8	8,9
CARBÓN	214	-1,2	99.854	2,4	0,2
TOTALES	554.366	4,6	7.883.828	4,8	7,0

Fuente: Instituto Nacional de la Seguridad Social, INSS.

(1) % Variación sobre el mismo período del año anterior.

* Desde Junio de 2013 el Régimen Especial de Empleados de Hogar se integra en el Régimen General.

**PENSIÓN MEDIA SEGÚN RÉGIMEN
PAÍS VASCO Y ESPAÑA**

DICIEMBRE 2013

RÉGIMEN	(1) P. VASCO	%	(2) ESPAÑA
	euros	(1)/(2)	euros
GENERAL	1.211,73	126,7	956,42
AUTÓNOMOS	703,19	116,0	606,29
* EMPLEADOS DEL HOGAR	---	---	---
TRABAJADORES DEL MAR	1.107,83	121,0	915,23
AA.TT. y EE.PP.	1.098,62	114,4	960,44
SOVI	377,56	99,0	381,37
CARBÓN	1.001,77	67,5	1.484,35
TOTALES	1.064,50	123,5	862,00

Fuente: Instituto Nacional de la Seguridad Social, INSS.

* Desde Junio de 2013 el Régimen Especial de Empleados de Hogar se integra en el Régimen General.

IPC, SALARIO MÍNIMO INTERPROFESIONAL Y PENSIÓN MEDIA. PAÍS VASCO Y ESPAÑA

AÑOS	(1)		(2)		(3) PENSIÓN MEDIA			
	IPC INTERANUAL		SMI		PAÍS VASCO		ESPAÑA	
	PAÍS VASCO	ESPAÑA	€/ mes	%	€/ mes	%	€/ mes	%
2006	2,6	2,7	540,90	5,4	812,25	5,4	646,76	5,7
2007	4,2	4,2	570,60	5,5	849,85	4,6	678,86	5,0
2008	1,9	1,4	600,00	5,2	905,27	6,5	725,23	6,8
2009	1,0	0,8	624,00	4,0	945,19	4,4	759,86	4,8
2010	2,6	3,0	633,30	1,5	973,44	3,0	785,83	3,4
2011	2,4	2,4	641,10	1,2	1.003,11	3,0	810,85	3,2
2012	2,7	2,9	641,40	0,0	1.033,48	3,0	836,27	3,1
2013	0,6	0,3	645,30	0,6	1.064,50	3,0	862,00	3,1

(1) Datos del INE. Acumulados a diciembre de cada año.

(2) Datos del Ministerio de Empleo y Seguridad Social

(3) Pensión media correspondiente al mes

% Variación sobre mismo periodo año anterior.

DICIEMBRE 2013 *

La pensión media ha venido creciendo en tasas muy superiores al salario mínimo interprofesional, e incluso por encima del IPC (mayor poder adquisitivo de las pensiones). Desde 2005, las pensiones medias en el País Vasco y España han ido creciendo, aunque en los últimos años se observan menores tasas de crecimiento

En diciembre de 2013 la pensión media en el País Vasco ha aumentado un 3% respecto al periodo anterior, y el IPC interanual hasta el mismo mes en nuestra Comunidad Autónoma subió hasta el 0,6%.

VARIACIÓN DEL IPC, SMI Y PENSIÓN MEDIA DEL PAÍS VASCO.

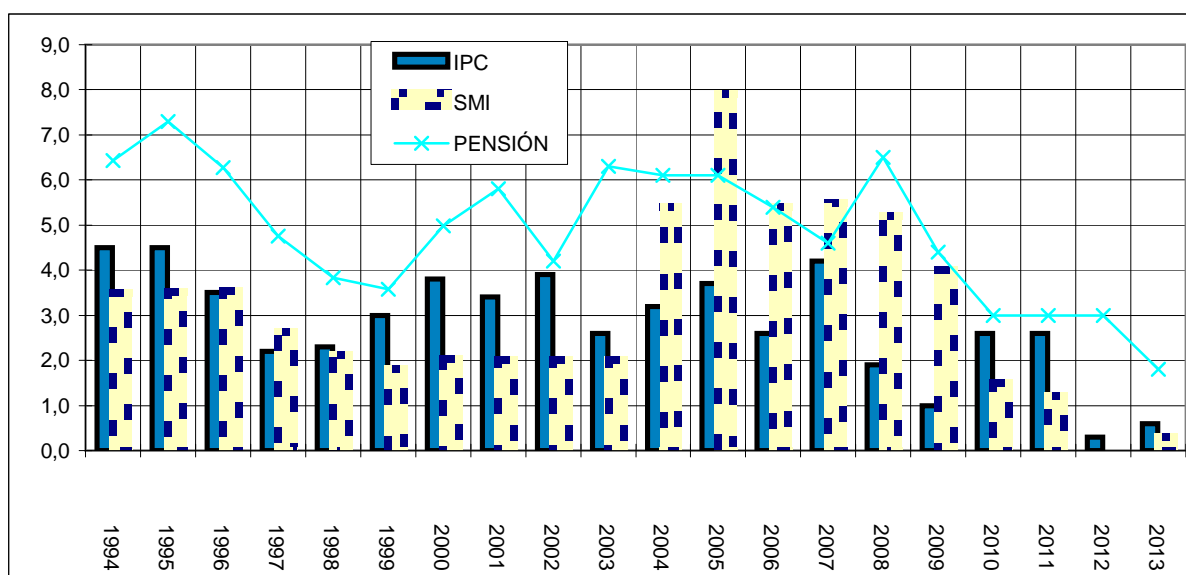

3. ÍNDICE DE PRECIOS DE CONSUMO

El Índice de Precios de Consumo (IPC) es una medida estadística de la evolución del conjunto de precios de los bienes y servicios que consume la población residente en viviendas familiares en España.

El conjunto de bienes y servicios, que conforman la cesta de la compra, se obtiene básicamente del consumo de las familias y la importancia de cada uno de ellos en el cálculo del IPC está determinada por dicho consumo.

Desde enero de 1993 había estado vigente en España el Índice de Precios de Consumo Base 92. En febrero de 2002 el INE implantó un nuevo sistema de Índice de Precios de Consumo Base 2001.

En enero de 2007 entra en vigor el Sistema de Índices de Precios de Consumo, con base de referencia en el año 2006, sustituyendo al IPC que, con base 2001, estuvo vigente hasta diciembre de 2006.

Este nuevo indicador pretende conseguir una mejor representatividad en su cobertura, así como una mayor precisión en la medición de la evolución de este indicador, mediante la ampliación de la muestra de municipios, el incremento del número de precios recogidos, cambios en la composición de la cesta de la compra y ponderaciones más actualizadas.

La estructura de ponderaciones de la base 2006 se ha elaborado a partir de la Encuesta Continua de Presupuestos Familiares (ECPF), que proporciona la información trimestral básica sobre gastos de las familias en bienes y servicios de consumo. Además, para determinar la estructura definitiva se ha utilizado información de otras fuentes, tales como la evolución del consumo privado de la Contabilidad Nacional, la evolución de precios del IPC y otras fuentes de la oferta de los diferentes sectores.

IPC. PAÍS VASCO Y ESPAÑA

AÑOS	ESPAÑA	PAÍS VASCO
2004	3,2	3,2
2005	3,7	3,7
2006	2,7	2,6
2007	4,2	4,2
2008	1,4	1,9
2009	0,8	1,0
2010	3,0	2,8
2011	2,4	2,4
2012	2,9	2,7
2013	0,3	0,6

Fuente: Instituto Nacional de Estadística, INE.

* BASE 2011

El Índice de Precios al Consumo se sitúa en el País Vasco, en una tasa interanual del 0,3%. El índice de precios alcanza el 0,3 en Alava (media interanual), un 0,6 % en Gipuzkoa y un 0,6 % en Bizkaia.

Para el conjunto de España en 2013 los precios suben un 0,3% frente al 0,6 % en el País Vasco.

En el último mes del año, los precios en la CAV disminuyen en un 0,1%, frente al 0,1% de subida en España.

IPC DICIEMBRE DE CADA AÑO

AÑOS	ESPAÑA	PAÍS VASCO
2006	0,3	0,8
2007	0,4	0,2
2008	-0,5	-0,5
2009	0,0	-0,1
2010	0,6	0,4
2011	0,1	0,0
2012	0,1	0,0
2013	0,1	-0,1

Fuente: Instituto Nacional de Estadística, INE.

* BASE 2011

IPC ACUMULADO EN ESPAÑA.

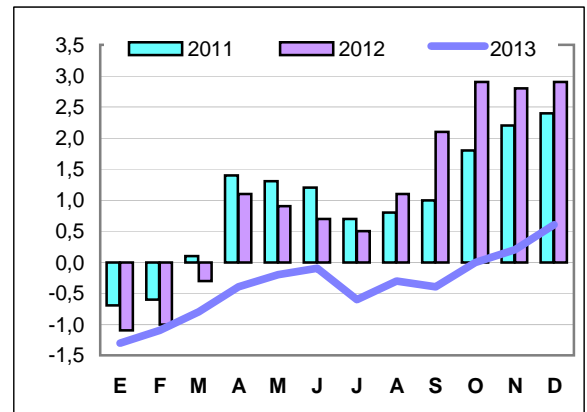

EVOLUCIÓN DEL IPC EN ESPAÑA.

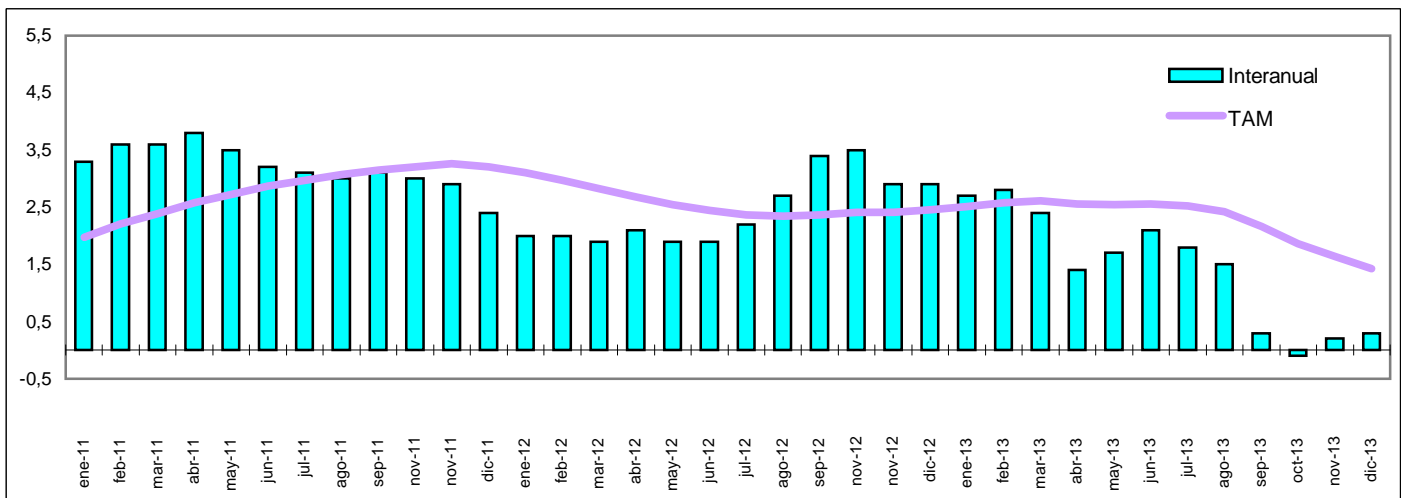

TAM: tasa anual móvil (media IPC últimos doce meses)

IPC POR COMUNIDADES AUTÓNOMAS.

DICIEMBRE 13

COMUNIDADES AUTÓNOMAS	(BASE 2011) ÍNDICE	% VARIACIÓN		
		MES	ACUMULADO	INTERANUAL
ANDALUCÍA	104,2	0,0	0,3	0,3
ARAGÓN	104,3	0,0	0,2	0,2
PRINCIPADO DE ASTURIAS	104,5	-0,1	0,2	0,2
ILLES BALEARS	104,8	0,2	0,5	0,5
CANARIAS	103,1	0,0	-0,4	-0,4
CANTABRIA	105,7	0,0	0,6	0,6
CASTILLA Y LEÓN	105,2	0,1	0,5	0,5
CASTILLA-LA MANCHA	104,5	0,1	0,2	0,2
CATALUÑA	105,3	0,2	0,2	0,2
COMUNITAT VALENCIANA	104,3	0,1	0,2	0,2
EXTREMADURA	104,1	0,0	0,0	0,0
GALICIA	104,9	0,0	0,5	0,5
COMUNIDAD DE MADRID	104,2	0,1	0,2	0,2
REGIÓN DE MURCIA	104,8	0,1	0,4	0,4
COM. FORAL DE NAVARRA	104,5	0,2	0,0	0,0
PAÍS VASCO	104,8	-0,1	0,6	0,6
ÁLAVA	104,1	-0,2	0,3	0,3
GUIPÚZCOA	104,7	-0,2	0,6	0,6
VIZCAYA	105,0	0,0	0,6	0,6
LA RIOJA	104,9	0,1	0,1	0,1
CEUTA Y MELILLA	103,1	0,3	-0,3	-0,3
ÍNDICE GENERAL	104,6	0,1	0,3	0,3

Fuente: Instituto Nacional de Estadística, INE.

IPC INTERANUAL POR COMUNIDADES AUTÓNOMAS

DICIEMBRE 13

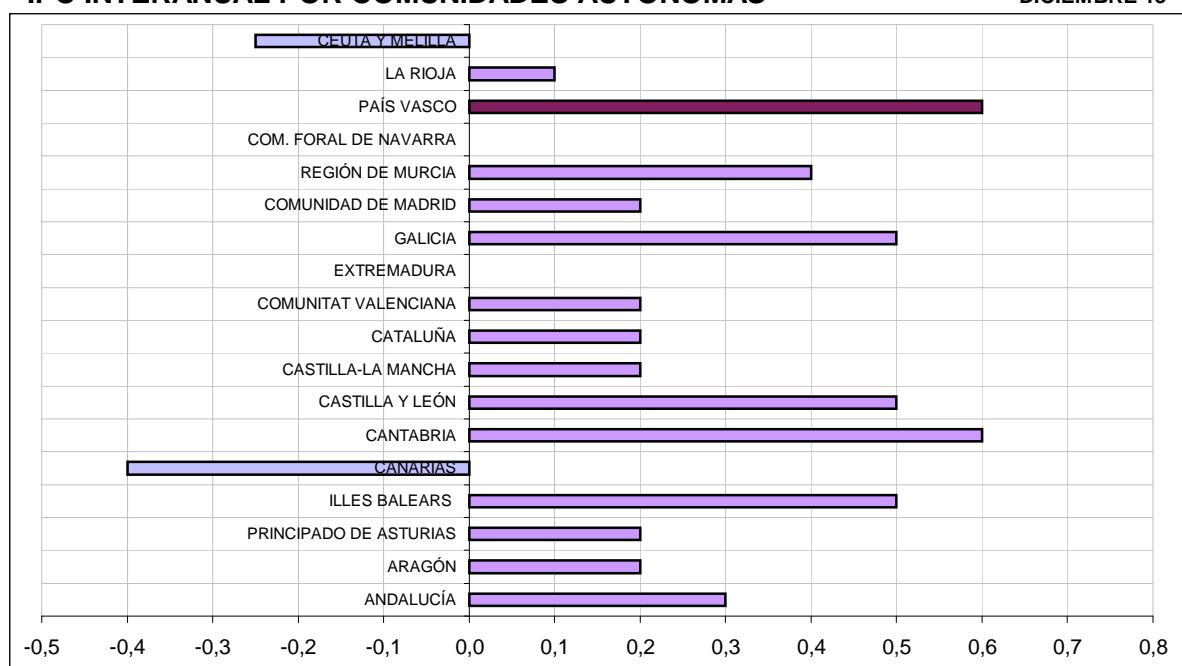

IPC POR GRUPOS DE BIENES. PAÍS VASCO Y ESPAÑA.

DIC.inter.

GRUPOS	(BASE 2011)		% VARIACIÓN			
	ÍNDICE		ESPAÑA		PAÍS VASCO	
	ESPAÑA	PAÍS VASCO	MES INTERAN.	MES INTERAN.	MES INTERAN.	MES INTERAN.
1. ALIMENTOS Y BEBIDAS NO ALCOHOL.	105,4	105,6	0,5	1,2	0,3	0,8
2. BEBIDAS ALCOHÓLICAS Y TABACO	113,7	113,3	-0,1	5,6	-0,1	5,1
3. VESTIDO Y CALZADO	109,2	109,8	-1,9	0,0	-3,4	0,2
4. VIVIENDA	106,9	107,7	0,1	0,0	0,1	0,0
5. MENAJE	102,0	103,2	0,0	-0,2	0,0	-0,2
6. MEDICINA	110,8	111,1	-0,2	0,0	0,0	9,2
7. TRANSPORTE	104,9	104,5	0,5	1,0	0,6	1,2
8. COMUNICACIONES	90,1	90,0	-0,1	-6,6	-0,1	-6,5
9. OCIO Y CULTURA	100,9	102,2	1,3	-1,2	1,5	-0,8
10. ENSEÑANZA	114,9	107,7	0,0	1,9	0,0	2,5
11. HOTELES, CAFÉS Y RESTAURANTES	101,0	101,7	0,0	0,2	-0,1	0,7
12. OTROS	104,4	104,6	0,0	0,3	0,0	0,5
ÍNDICE GENERAL	104,6	104,8	0,1	0,3	-0,1	0,6

Fuente: Instituto Nacional de Estadística, INE.

En la media interanual del 2013, por grupos de bienes, en el País Vasco baja el grupo de Comunicaciones (-6,6%) de forma muy similar a la media Estatal, y en el grupo de Ocio y Cultura (-0,8%). El resto de grupos reflejan una subida anual, aunque los mayores incrementos los recogen el grupo de Bebidas Alcohólicas y Tabaco (5,1%).

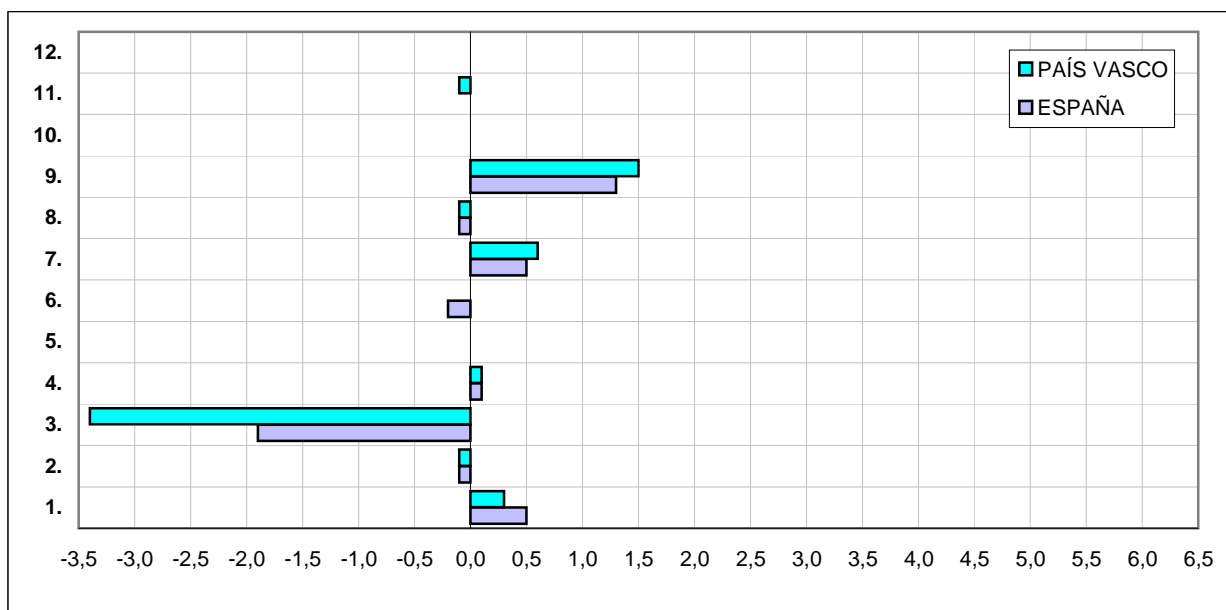
COMPARACIÓN IPC MENSUAL POR GRUPOS. PAÍS VASCO Y ESPAÑA.

ÍNDICES NACIONALES DE GRUPOS ESPECIALES *

DIC.inter.

GRUPOS ESPECIALES	% VARIACIÓN	
	MES	INTERAN.
ALIMENTOS:	0,5	1,2
. CON ELABORACIÓN.	0,0	2,3
. SIN ELABORACIÓN	1,3	0,6
. CON BEBIDAS Y TABACO	0,4	1,8
. SIN ELABOR. Y PRODUC. ENERGÉTICOS	0,9	0,4
BIENES INDUSTRIALES	-0,2	-0,3
. DURADEROS	-0,1	-1,6
. PRODUCTOS ENERGÉTICOS	0,7	0,2
. CARBURANTES Y COMBUSTIBLES	0,9	1,7
. SIN ENERGÍA	-0,2	0,0
. SIN PRODUCTOS ENERGÉTICOS	-0,6	-0,5
SERVICIOS	0,2	0,0
SIN ALQUILER DE VIVIENDA	0,3	0,0
ÍNDICE GENERAL	0,1	0,3
. SIN ALIMENTOS, BEBIDAS Y TABACO	0,0	-0,2
. SIN ALQUILER DE VIVIENDA	0,1	0,3
. SIN PRODUCTOS ENERGÉTICOS	0,0	0,3
. SIN ALIM. NO ELABORADOS NI PRODUC. ENERGÉTICOS	-0,1	0,2
SIN TABACO	0,1	0,1

Fuente: Instituto Nacional de Estadística, INE.

* BASE 2011

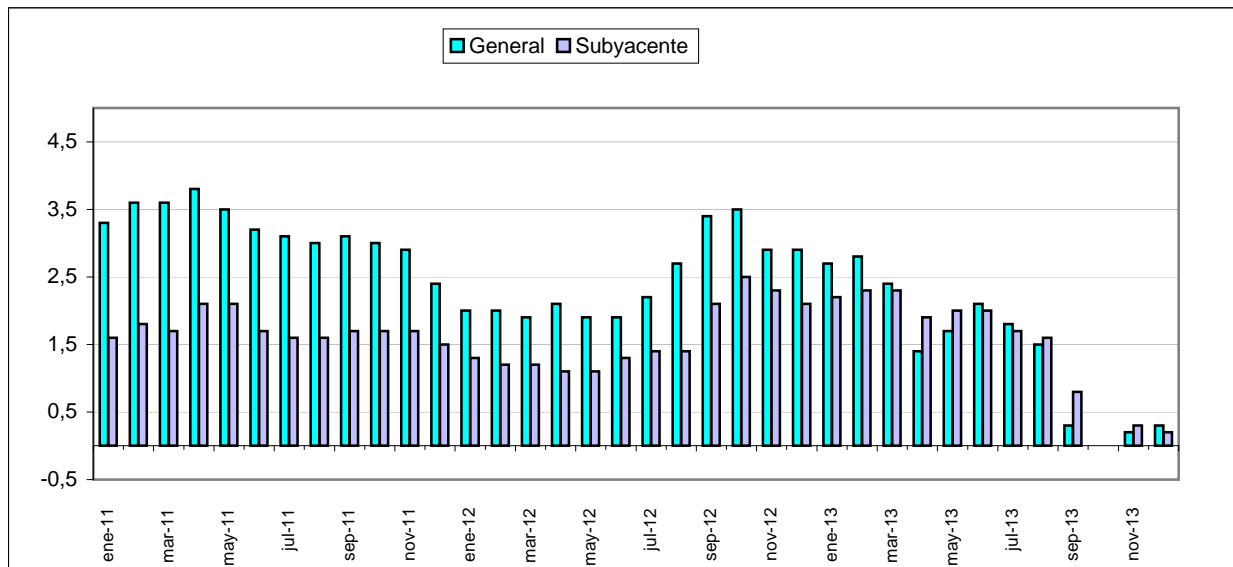
DATOS NACIONALES INTERANUALES. GENERAL Y SUBYACENTE

* En Octubre 2013 ambas tasas se situaron en el 0,0.

4. ENCUESTA TRIMESTRAL DE COSTE LABORAL

La *Encuesta Trimestral de Coste Laboral (ETCL)* es una operación estadística continua, de carácter coyuntural y periodicidad trimestral elaborada por el Instituto Nacional de Estadística (INE), que forma parte de los euroindicadores que Eurostat ha pedido a los países del área euro con el objeto de medir la convergencia de los costes laborales en los estados miembros.

La ETCL sustituye desde el año 2001 a la *Encuesta de Salarios en la Industria y los Servicios (ES)* que venía realizando el INE trimestralmente desde 1963, y proporciona información de los niveles y la evolución del coste laboral medio, tanto salarial como no salarial, en el que incurre el empleador por la utilización del factor trabajo.

Los costes salariales están compuestos por las remuneraciones en metálico y en especie, pagadas a los trabajadores por el tiempo trabajado y el no trabajado pero remunerado (vacaciones, fiestas ...) y se refieren a su importe bruto, antes de deducir las retenciones fiscales y las cotizaciones a la Seguridad Social a cargo del trabajador.

Los costes no salariales son las cotizaciones obligatorias a la Seguridad Social a cargo del empleador, las percepciones no salariales o pagos no sujetos a cotización y las prestaciones sociales realizadas directamente por la empresa al trabajador, antiguo trabajador o familia.

La ETCL proporciona estimaciones sobre coste laboral medio por trabajador y mes y por hora efectiva de trabajo y el número medio de horas efectivas trabajadas por trabajador y mes y lo hace clasificándolas por comunidades autónomas, actividad económica según la Clasificación Nacional de Actividades Económicas (CNAE-93) y tamaños de las unidades.

A partir de 2009 la ETCL se publicará según la nueva clasificación CNAE-2009.

ENCUESTA TRIMESTRAL DE COSTE LABORAL (ETCL)**COSTE LABORAL TOTAL****III TRIMESTRE 2013**

COMUNIDAD AUTÓNOMA	POR TRABAJADOR Y MES			POR HORA EFECTIVA		
	Euros	(1)	(2)	Euros	(1)	(2)
ANDALUCÍA	2.278,61	0,9	92,6	18,42	0,0	90,7
ARAGÓN	2.370,76	1,3	96,3	19,96	0,1	98,3
PRINCIPADO DE ASTURIAS	2.408,97	1,2	97,9	20,00	3,7	98,5
ILLES BALEARS	2.243,43	-1,3	91,2	16,65	-1,3	82,0
CANARIAS	2.009,02	-2,3	81,6	16,02	1,0	78,9
CANTABRIA	2.238,79	-0,9	91,0	18,15	-2,6	89,4
CASTILLA Y LEÓN	2.245,10	-2,0	91,2	18,72	6,0	92,2
CASTILLA-LA MANCHA	2.240,84	0,6	91,1	17,77	-5,6	87,5
CATALUÑA	2.601,29	0,0	105,7	22,25	0,2	109,6
COMUNITAT VALENCIANA	2.222,18	0,4	90,3	18,42	0,0	90,7
EXTREMADURA	2.020,83	-1,8	82,1	16,84	-0,9	83,0
GALICIA	2.204,53	1,7	89,6	17,37	-0,1	85,6
COMUNIDAD DE MADRID	2.842,86	0,1	115,5	22,86	1,3	112,6
REGIÓN DE MURCIA	2.194,55	-2,1	89,2	18,70	-3,1	92,1
COM. FORAL DE NAVARRA	2.595,28	0,9	105,5	22,62	1,4	111,4
PAÍS VASCO	3.013,06	1,8	122,5	27,80	4,1	136,9
LA RIOJA	2.251,80	-0,2	91,5	20,25	0,0	99,8
TOTAL NACIONAL	2.460,64	0,2	100,0	20,30	0,5	100,0

Fuente: Instituto Nacional de Estadística (INE)

(1) % variación sobre el mismo período del año anterior

(2) Porcentaje sobre el total nacional

En el tercer trimestre de 2013 el País Vasco supera en un 22,5% la media nacional del coste laboral por trabajador y mes, y se sitúa como la Comunidad Autónoma más cara en costes laborales, seguida de Madrid (15,5% superior a la media). Respecto al coste por hora, nuestra Comunidad Autónoma es también la más cara, superando la media nacional en un 36,9%

El País Vasco aumenta en un 1,8% el coste laboral por mes respecto al mismo período del año anterior, mientras que el total nacional lo hace en un 0,2%.

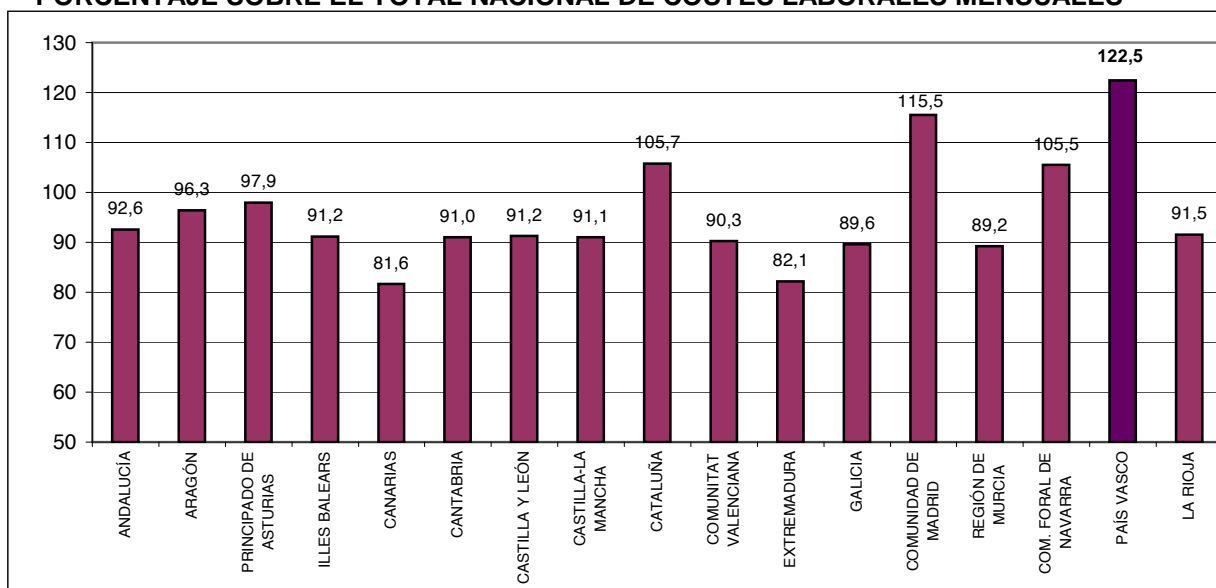
PORCENTAJE SOBRE EL TOTAL NACIONAL DE COSTES LABORALES MENSUALES

**ENCUESTA TRIMESTRAL DE COSTE LABORAL (ETCL)
COSTE SALARIAL**
III TRIMESTRE 2013

COMUNIDAD AUTÓNOMA	POR TRABAJADOR Y MES			POR HORA EFECTIVA		
	Euros	(1)	(2)	Euros	(1)	(2)
ANDALUCÍA	1.648,04	-0,7	91,5	13,32	-1,6	89,6
ARAGÓN	1.684,51	-1,1	93,5	14,18	-2,3	95,4
PRINCIPADO DE ASTURIAS	1.769,54	1,9	98,2	14,69	4,4	98,9
ILLES BALEARS	1.624,48	-1,5	90,2	12,06	-1,6	81,2
CANARIAS	1.478,61	-1,4	82,1	11,79	1,9	79,3
CANTABRIA	1.638,88	-1,6	91,0	13,29	-3,2	89,4
CASTILLA Y LEÓN	1.608,91	-2,8	89,3	13,42	4,9	90,3
CASTILLA-LA MANCHA	1.616,59	0,2	89,7	12,82	-5,8	86,3
CATALUÑA	1.910,12	-0,3	106,0	16,34	-0,1	110,0
COMUNITAT VALENCIANA	1.602,88	0,0	89,0	13,29	-0,3	89,4
EXTREMADURA	1.450,44	-4,4	80,5	12,09	-3,4	81,4
GALICIA	1.598,89	0,8	88,8	12,60	-1,0	84,8
COMUNIDAD DE MADRID	2.121,32	0,6	117,8	17,06	1,7	114,8
REGIÓN DE MURCIA	1.601,91	-2,7	88,9	13,65	-3,7	91,9
COM. FORAL DE NAVARRA	1.894,35	-0,1	105,2	16,51	0,4	111,1
PAÍS VASCO	2.249,72	1,4	124,9	20,76	3,6	139,7
LA RIOJA	1.655,32	-0,8	91,9	14,89	-0,5	100,2
TOTAL NACIONAL	1.801,42	-0,2	100,0	14,86	0,1	100,0

OTROS COSTES NO SALARIALES
III TRIMESTRE 2013

COMUNIDAD AUTÓNOMA	POR TRABAJADOR Y MES			POR HORA EFECTIVA		
	Euros	(1)	(2)	Euros	(1)	(2)
ANDALUCÍA	630,57	5,2	95,7	5,10	4,3	93,8
ARAGÓN	686,25	7,9	104,1	5,78	6,6	106,3
PRINCIPADO DE ASTURIAS	639,43	-0,6	97,0	5,31	1,9	97,6
ILLES BALEARS	618,95	-0,7	93,9	4,59	-0,6	84,4
CANARIAS	530,41	-4,6	80,5	4,23	-1,4	77,8
CANTABRIA	599,91	1,0	91,0	4,86	-0,8	89,3
CASTILLA Y LEÓN	636,19	3,6	96,5	5,30	8,8	97,4
CASTILLA-LA MANCHA	624,25	-1,8	94,7	4,95	-5,2	91,0
CATALUÑA	691,17	1,1	104,8	5,91	1,2	108,6
COMUNITAT VALENCIANA	619,30	1,3	93,9	5,13	0,8	94,3
EXTREMADURA	570,39	5,3	86,5	4,75	6,3	87,3
GALICIA	605,64	4,3	91,9	4,77	2,6	87,7
COMUNIDAD DE MADRID	721,54	-1,2	109,5	5,80	0,0	106,6
REGIÓN DE MURCIA	592,64	-0,3	89,9	5,05	-1,4	92,8
COM. FORAL DE NAVARRA	700,93	3,6	106,3	6,11	4,3	112,3
PAÍS VASCO	763,34	3,3	115,8	7,04	5,5	129,4
LA RIOJA	596,48	1,5	90,5	5,36	1,7	98,5
TOTAL NACIONAL	659,22	1,4	100,0	5,44	1,7	100,0

Fuente: Instituto Nacional de Estadística (INE)

(1) % variación sobre el mismo período del año anterior

(2) Porcentaje sobre el total nacional

ENCUESTA TRIMESTRAL DE COSTE LABORAL (ETCL) JORNADA LABORAL MENSUAL

III TRIMESTRE 2013

COMUNIDAD AUTÓNOMA	PACTADAS		EFECTIVAS		NO TRABAJADAS	
	horas	(1)	horas	(1)	horas	(1)
ANDALUCÍA	149,2	98,4	123,7	102,1	25,8	83,2
ARAGÓN	152,1	100,3	118,8	98,0	34,0	109,7
PRINCIPADO DE ASTURIAS	149,7	98,7	120,5	99,4	30,2	97,4
ILLES BALEARS	154,3	101,8	134,7	111,1	20,0	64,5
CANARIAS	149,5	98,6	125,4	103,5	24,4	78,7
CANTABRIA	151,3	99,8	123,4	101,8	28,4	91,6
CASTILLA Y LEÓN	148,6	98,0	119,9	98,9	29,3	94,5
CASTILLA-LA MANCHA	152,8	100,8	126,1	104,0	27,5	88,7
CATALUÑA	151,3	99,8	116,9	96,5	35,1	113,2
COMUNITAT VALENCIANA	151,0	99,6	120,6	99,5	30,9	99,7
EXTREMADURA	147,2	97,1	120,0	99,0	27,5	88,7
GALICIA	154,1	101,6	126,9	104,7	27,6	89,0
COMUNIDAD DE MADRID	155,4	102,5	124,4	102,6	31,7	102,3
REGIÓN DE MURCIA	151,5	99,9	117,4	96,9	34,5	111,3
COM. FORAL DE NAVARRA	149,1	98,4	114,7	94,6	35,0	112,9
PAÍS VASCO	150,3	99,1	108,4	89,4	42,6	137,4
LA RIOJA	150,7	99,4	111,2	91,7	40,0	129,0
TOTAL NACIONAL	151,6	100,0	121,2	100,0	31,0	100,0

Fuente: Instituto Nacional de Estadística (INE)

(1) Porcentaje respecto al total nacional

TOTAL HORAS EFECTIVAS POR CC.AA. Y MES

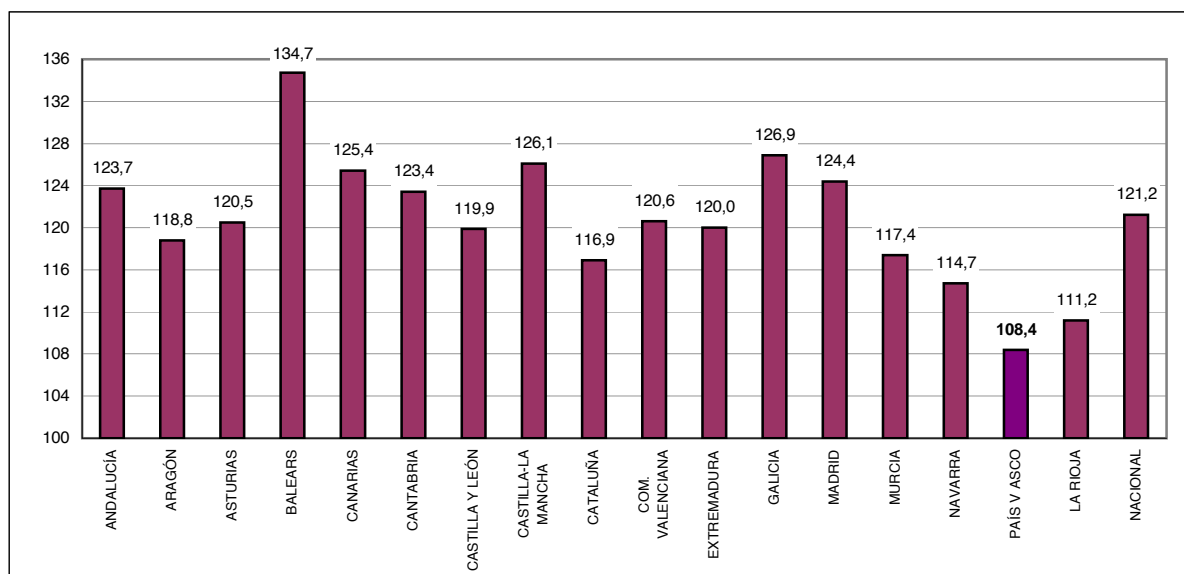

5.

COMERCIO EXTERIOR

El Departamento de Aduanas e Impuestos Especiales de la Agencia Tributaria ha considerado necesario dar una nueva estructura a la "Información Estadística sobre el Comercio Exterior de España", fuente de los datos de Comercio Exterior.

Para ello, a partir del mes de enero de 2000, los datos que se ofrecen hacen referencia a la totalidad del Comercio Exterior de España, que se obtiene de las siguientes fuentes:

- Comercio con Terceros Países: tiene como base la Declaración de despacho en Aduana (DUA, o Documento Único Administrativo).
- Comercio Intracomunitario: dado que, desde el año 1993 no existen fronteras entre los países que integran la Unión Europea ni, por consiguiente, formalidades aduaneras, la Comunidad Europea estableció la obligación por parte de los operadores de hacer una declaración estadística INTRASTAT que recogiese sus operaciones intracomunitarias, y que constituye la base para la obtención de los datos estadísticos del comercio intracomunitario.

La elaboración de la estadística de comercio exterior se adapta a las correspondientes normas comunitarias, entre las que destacan:

- Reglamento (CEE) nº 330/91, del Consejo, que constituye la norma base para las estadísticas del comercio entre los Estados miembros.
- Reglamento (CEE) nº 3046/92, de la Comisión, que fija las disposiciones de aplicación del Reglamento base anterior.
- Reglamento (CE) nº 1172/95, del Consejo, que constituye la norma base para las estadísticas del comercio de la Comunidad y de sus Estados miembros con terceros países.
- Reglamento (CE) nº 840/96, que fija las disposiciones de aplicación del Reglamento base anterior.

El criterio básico para la elaboración de la estadística, en lo que se refiere a la Importación, es el País de Origen, tanto si se trata de introducciones procedentes de la UE como de importaciones de terceros países. Esto significa que si una mercancía procede de un Estado Miembro de la UE, pero ha sido elaborada o tiene su origen en un país no comunitario, se incorporará al comercio con Terceros Países y no al comercio con la UE. Lo mismo ocurrirá en el caso contrario. En la Exportación, el criterio base lo constituye el País de Destino.

COMERCIO EXTERIOR POR CC.AA.**ENERO-DICIEMBRE 2013**

CC.AA.	IMPORTACIÓN	(1)	(2)	EXPORTACIÓN	(1)	(2)	SALDO
ANDALUCÍA	30.544.296	9,2	12,2	25.969.723	8,4	11,1	-4.574.573
ARAGÓN	6.888.618	7,8	2,8	8.686.976	7,4	3,7	1.798.358
PRINCIPADO DE ASTURIAS	3.352.245	8,2	1,3	3.711.628	11,0	1,6	359.383
ILLES BALEARS	1.359.812	6,5	0,5	836.469	10,7	0,4	-523.342
CANARIAS	4.358.739	6,9	1,7	2.607.072	8,5	1,1	-1.751.667
CANTABRIA	1.724.273	9,4	0,7	2.413.748	7,2	1,0	689.475
CASTILLA-LA MANCHA	5.683.238	9,2	2,3	5.324.110	11,8	2,3	-359.128
CASTILLA Y LEÓN	10.732.103	8,0	4,3	12.219.711	7,8	5,2	1.487.608
CATALUÑA	66.627.269	8,4	26,6	58.358.686	7,8	24,9	-8.268.583
EXTREMADURA	1.093.920	9,4	0,4	1.615.000	7,8	0,7	521.080
GALICIA	14.353.101	7,9	5,7	18.419.568	11,0	7,9	4.066.467
COMUNIDAD DE MADRID	47.287.127	9,8	18,9	30.446.621	7,4	13,0	-16.840.506
REGIÓN DE MURCIA	11.913.091	9,2	4,8	9.299.847	8,5	4,0	-2.613.244
COM. FORAL DE NAVARRA	3.836.790	7,7	1,5	7.382.370	6,5	3,2	3.545.580
PAÍS VASCO	15.782.223	8,3	6,3	20.545.764	7,7	8,8	4.763.541
LA RIOJA	1.056.855	9,7	0,4	1.498.563	7,8	0,6	441.707
COM. VALENCIANA	20.646.047	8,9	8,3	23.678.345	10,7	10,1	3.032.298
CEUTA Y MELILLA	647.693	9,8	0,3	37.246	17,4	0,0	-610.447
* DESCONOCIDA	2.307.761	9,3	0,9	1.188.353	9,3	0,5	-1.119.408
TOTAL	250.195.202	8,8	100,0	234.239.799	8,5	100,0	-15.955.403

Fuente: Agencia Estatal de Admón. Tributaria. Dpto. de Aduanas e II.EE. Informe Mensual

Miles de €.

(1) % Variación respecto al mismo período del año anterior.

(2) Porcentaje sobre el total nacional.

* Operación que no requiere declaración de la provincia de origen/destino de la mercancía.

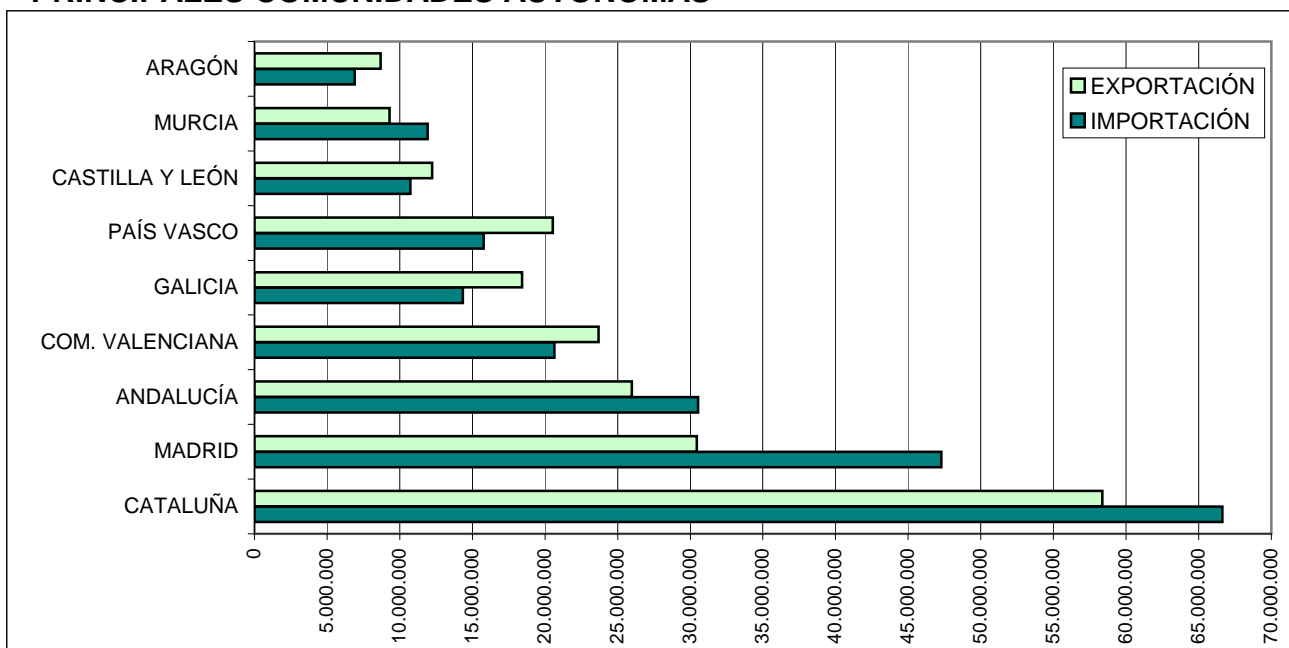
PRINCIPALES COMUNIDADES AUTÓNOMAS

BALANZA COMERCIAL. PAÍS VASCO Y ESPAÑA.**ENERO-DICIEMBRE 2013**

	ÁLAVA (1)	GIPUZKOA (1)	BIZKAIA (1)	P. VASCO (1)	ESPAÑA (1)					
IMPORTACIONES (M)										
. MILES €	2.429.148	-2,6	3.024.977	1,0	10.328.099	3,1	15.782.223	1,8	250.195.202	-1,2
. PARTICIPACIÓN % (2)	1,0		1,2		4,1		6,3			
. MILES TONELADAS	1174,6	4,6	2939,9	14,0	14921,2	8,4	19.035,7	9,0	226.387,6	-2,9
EXPORTACIONES (X)										
. MILES €	5.591.555	5,2	6.489.478	-4,6	8.464.731	3,5	20.545.764	1,2	234.239.799	5,2
. PARTICIPACIÓN % (2)	2,4		2,8		3,6		8,8			
. MILES TONELADAS	2817,1	49,3	3271,0	-4,3	8291,6	26,8	14.379,7	21,4	156.274,7	6,5
VOLUMEN DE COMERCIO (X)+(M)										
. MILES €	8.020.703	2,7	9.514.455	-2,9	18.792.830	3,3	36.327.987	1,5	484.435.001	1,8
. PARTICIPACIÓN % (2)	1,7		2,0		3,9		7,5			
. MILES TONELADAS	3.991,7	32,6	6.210,9	3,6	23.212,8	14,3	33.415,4	14,0	382.662,3	0,7
SALDO (X) - (M)	3.162.407	12,1	3.464.501	-9,1	-1.863.368	1,5	4.763.541	-0,7	-15.955.403	-48,1
COBERTURA (X)/(M)x100	230,2	8,0	214,5	-5,6	82,0	0,3	130,2	-0,6	93,6	6,6

Fuente: Agencia Estatal de Admón. Tributaria. Dpto. de Aduanas e II.EE. Informe Mensual. **Datos provisionales**

(1) % Variación respecto al mismo período del año anterior.

(2) Participación respecto al total de España.

(M): Importaciones + Introducciones

(X): Exportaciones + Expediciones

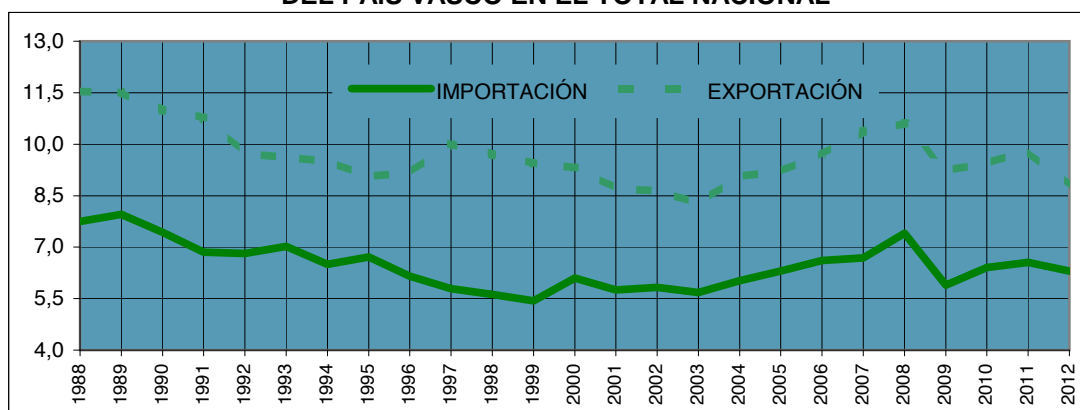
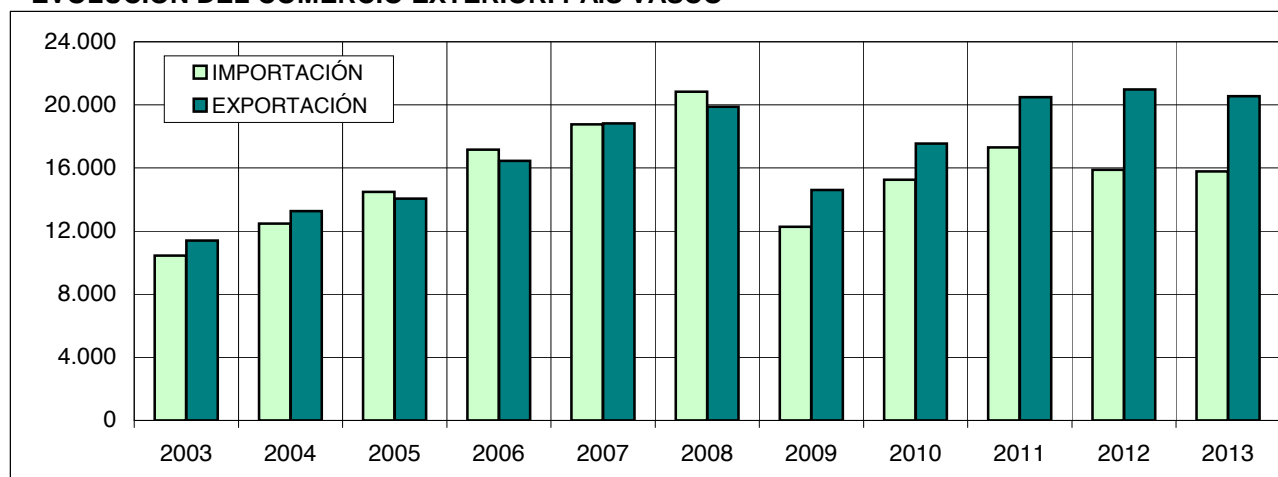
PARTICIPACIÓN (%) DEL COMERCIO EXTERIOR DEL PAÍS VASCO EN EL TOTAL NACIONAL**EVOLUCIÓN DEL COMERCIO EXTERIOR. PAÍS VASCO****ENERO-DICIEMBRE 2013**

BALANZA COMERCIAL. PAÍS VASCO.

Mill. €

AÑOS	IMPORTACIÓN		EXPORTACIÓN		SALDO	
	(M)	(1)	(X)	(1)	(X - M)	%
2003	10.450	-2,5	11.402	-2,4	952	109,1
2004	12.473	19,4	13.278	16,5	805	106,5
2005	14.487	16,1	14.056	5,9	-431	97,0
2006	17.154	18,4	16.443	17,0	-711	95,9
2007	18.762	9,4	18.834	14,5	72	100,4
2008	20.845	11,1	19.888	5,6	-957	95,4
2009	12.278	-41,1	14.603	-26,6	2.325	118,9
2010	15.256	24,3	17.545	20,1	2.289	115,0
2011	17.308	41,0	20.487	40,3	3.179	118,4
2012	15.882	-8,2	20.970	2,4	5.088	132,0
2013	15.782	1,8	20.546	1,2	4.764	130,2

Fuente: Agencia Estatal de Administración Tributaria. Dpto. Aduanas e II.EE.

Fuente PIB: INE. Contabilidad Regional de España

(1) % Variación sobre el mismo período del año anterior.

(P) Provisional (A) Avance (E) Estimación

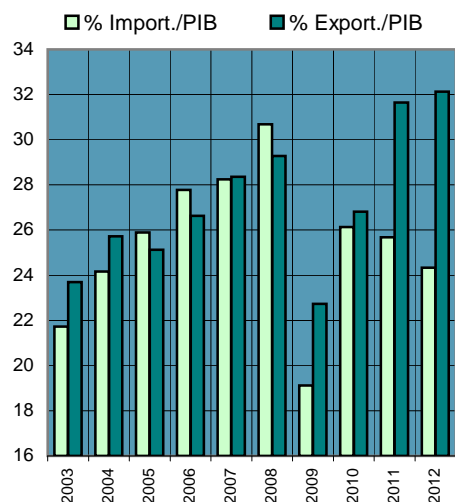
PORCENTAJE SOBRE EL PIB**BALANZA COMERCIAL. ESPAÑA.**

Mill. €

AÑOS	IMPORTACIÓN		EXPORTACIÓN		SALDO	
	(M)	(1)	(X)	(1)	(X - M)	%
2003	184.095	3,3	137.815	4,5	-46.280	74,9
2004	207.126	12,5	146.452	6,3	-60.674	70,7
2005	231.372	11,7	153.559	4,9	-77.813	66,4
2006	259.559	12,2	169.872	10,6	-89.687	65,4
2007	280.431	8,0	181.479	6,8	-98.952	64,7
2008	282.251	0,6	188.184	3,7	-94.067	66,7
2009	208.437	-26,2	158.254	-15,9	-50.183	75,9
2010	240.055	15,2	186.780	18,0	-53.275	77,8
2011	263.140	9,6	215.230	15,2	-47.910	81,8
2012	257.945	-2,0	226.114	5,1	-31.831	87,7
2013	250.195	-1,2	234.240	5,2	-15.955	93,6

ENERO-DICIEMBRE 2013

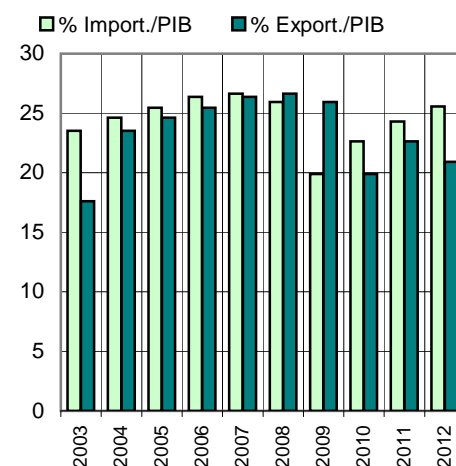
PORCENTAJE SOBRE EL PIB

* Datos provisionales.

COMERCIO EXTERIOR ESPAÑA.

ENERO-DICIEMBRE 2013 *

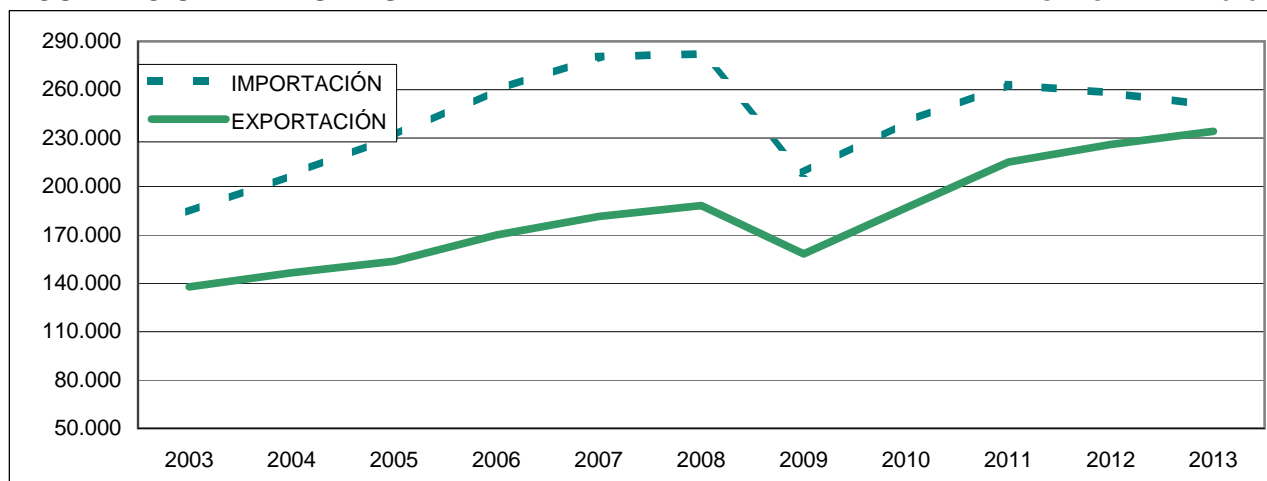

BALANZA COMERCIAL. ÁLAVA

Mill. €

AÑOS	IMPORTACIÓN		EXPORTACIÓN		SALDO	
	(M)	(1)	(X)	(1)	(X - M)	%
2004	2.388	22,1	3.807	27,1	1.419	159,4
2005	2.512	5,2	3.913	2,8	1.401	155,8
2006	2.801	11,5	4.565	16,7	1.764	163,0
2007	3.359	19,9	4.942	8,3	1.583	147,1
2008	4.022	19,7	5.461	7,0	1.439	135,8
2009	1.761	-52,1	3.590	-32,8	1.829	203,9
2010	2.340	17,3	4.427	20,6	2.087	189,2
2011	2.661	16,9	5.345	29,6	2.684	200,9
2012	2.524	-5,1	5.410	1,2	2.886	214,3
2013*	2.429	-3,8	5.592	3,4	3.163	230,2

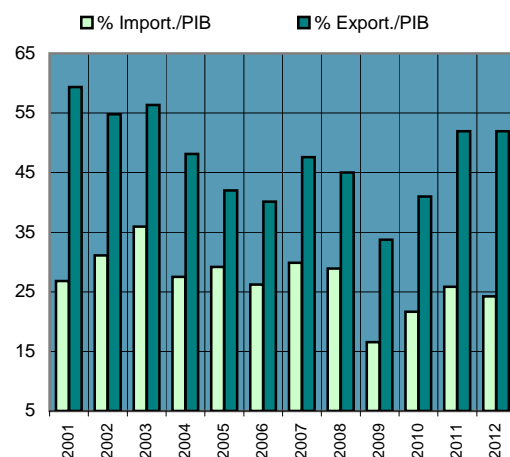
PORCENTAJE SOBRE EL PIB**BALANZA COMERCIAL. GIPUZKOA**

Mill. €

AÑOS	IMPORTACIÓN		EXPORTACIÓN		SALDO	
	(M)	(1)	(X)	(1)	(X - M)	%
2004	3.013	12,7	4.426	6,8	1.413	146,9
2005	3.207	6,4	4.986	12,7	1.779	155,5
2006	3.487	8,7	5.349	7,3	1.862	153,4
2007	4.028	15,5	6.324	18,2	2.296	157,0
2008	3.922	-2,6	6.615	4,6	2.693	168,7
2009	2.686	-31,5	5.207	-21,3	2.521	193,9
2010	3.234	19,1	5.618	7,9	2.384	173,7
2011	3.412	5,5	6.664	18,6	3.252	195,3
2012	3.223	-5,5	7.069	6,1	3.846	219,3
2013*	3.025	-6,1	6.489	-8,2	3.464	214,5

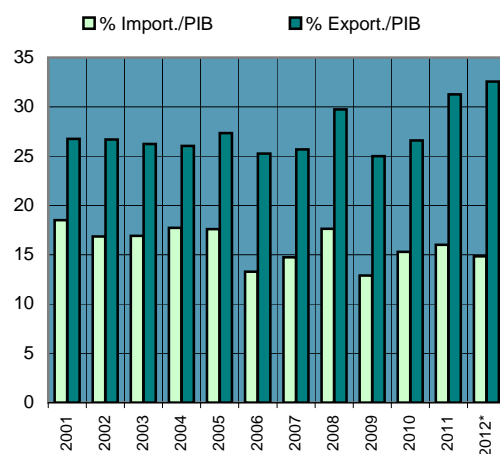
PORCENTAJE SOBRE EL PIB**BALANZA COMERCIAL. BIZKAIA**

Mill. €

AÑOS	IMPORTACIÓN		EXPORTACIÓN		SALDO	
	(M)	(1)	(X)	(1)	(X - M)	%
2004	7.071	21,5	5.045	18,3	-2.026	71,3
2005	8.768	24,0	5.157	2,2	-3.611	58,8
2006	10.866	23,9	6.528	26,6	-4.338	60,1
2007	11.375	4,7	7.567	15,9	-3.808	66,5
2008	12.901	13,4	7.984	5,5	-4.917	61,9
2009	7.666	-40,6	6.144	-23,0	-1.522	80,1
2010	9.855	28,6	7.829	27,4	-2.026	79,4
2011	11.234	14,0	8.477	8,3	-2.757	75,5
2012	10.074	-10,3	8.491	0,2	-1.583	84,3
2013*	10.328	2,5	8.464	-0,3	-1.864	82,0

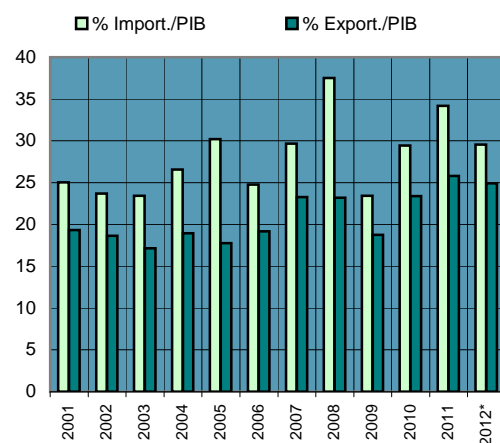
PORCENTAJE SOBRE EL PIB

Fuente: Agencia Estatal de Administración Tributaria. Dpto. Aduanas e II.EE.

Fuente PIB: INE. Contabilidad Regional de España

* ENERO-DICIEMBRE 2013

*Datos provisionales

(1) % Variación sobre el mismo período del año anterior.

(P) Provisional

IMPORTACIONES PAÍS VASCO PRINCIPALES PRODUCTOS

ENERO-DICIEMBRE 2013

SECTORES	ÁLAVA	GIPUZKOA	BIZKAIA	PAÍS VASCO	%S/TOTAL
1	145.546	333.002	367.064	845.612	5,4
2	3.161	7.284	5.517.570	5.528.015	35,0
3	133.765	463.949	780.695	1.378.409	8,7
4	839.962	871.523	2.131.354	3.842.838	24,3
5	601.935	948.669	995.762	2.546.366	16,1
6	461.277	126.246	217.378	804.901	5,1
7	56.947	91.313	44.593	192.853	1,2
8	184.989	182.076	265.752	632.816	4,0
9	1.565	916	7.931	10.412	0,1
TOTAL	2.429.148	3.024.977	10.328.099	15.782.223	100,0
<i>SIN PROD. ENERGÉT.</i>	<i>2.425.986</i>	<i>3.017.693</i>	<i>4.810.528</i>	<i>10.254.208</i>	<i>65,0</i>

Fuente: Agencia Estatal de Admón. Tributaria. Dpto. de Aduanas e II.EE. Datos provisionales

Miles de €

* DESCRIPCIÓN DE CAPÍTULOS:

1 ALIMENTOS

2 PRODUCTOS ENERGETICOS

3 MATERIAS PRIMAS

4 SEMIMANUFACTURAS

5 BIENES DE EQUIPO

6 SECTOR AUTOMOVIL

7 BIENES DE CONSUMO DURADERO

8 MANUFACTURAS DE CONSUMO

9 OTRAS MERCANCIAS

IMPORTACIONES PAÍS VASCO. SECTORES ECONÓMICOS

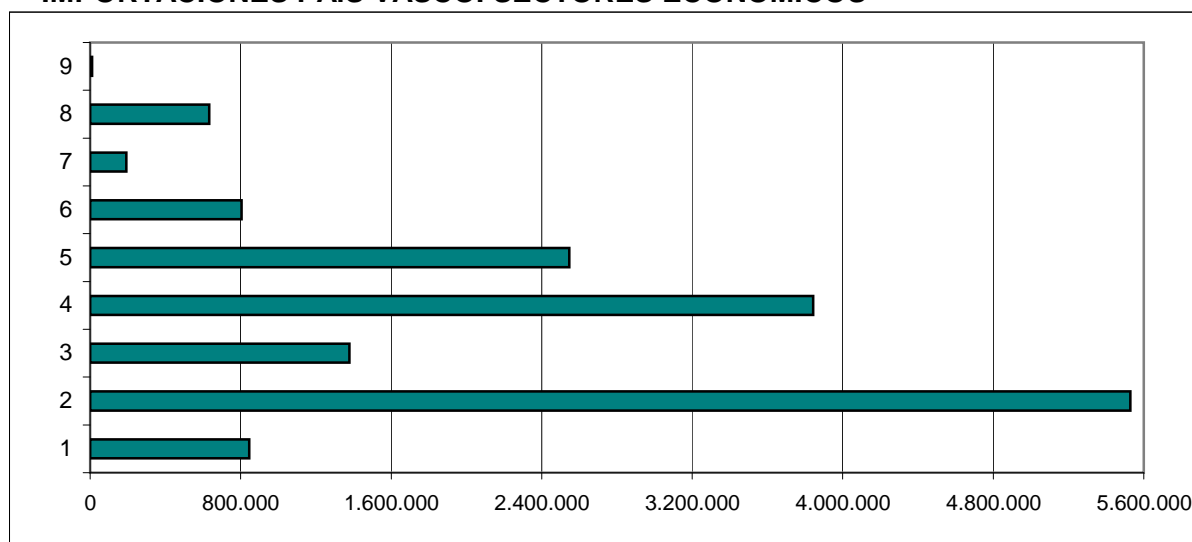

EXPORTACIONES PAÍS VASCO PRINCIPALES PRODUCTOS

ENERO-DICIEMBRE 2013

SECTORES	ÁLAVA	GIPUZKOA	BIZKAIA	PAÍS VASCO	%S/TOTAL
01	499.923	261.578	285.173	1.046.674	5,1
02	2.824	4.551	1.797.194	1.804.569	8,8
03	66.842	64.993	106.919	238.755	1,2
04	1.914.081	1.671.120	2.809.457	6.394.659	31,1
05	1.707.817	3.574.728	2.300.238	7.582.783	36,9
06	1.075.099	640.498	904.390	2.619.987	12,8
07	131.151	107.862	70.619	309.633	1,5
08	184.717	156.001	138.766	479.484	2,3
09	9.100	8.146	51.975	69.221	0,3
TOTAL	5.591.555	6.489.478	8.464.731	20.545.764	100,0
<i>SIN PROD. ENERGÉT.</i>	<i>5.588.731</i>	<i>6.484.927</i>	<i>6.667.537</i>	<i>19.499.090</i>	<i>94,9</i>

Fuente: Agencia Estatal de Admón. Tributaria. Dpto. de Aduanas e II.EE. Datos provisionales

Miles de €

* DESCRIPCIÓN DE CAPÍTULO:

1 ALIMENTOS

2 PRODUCTOS ENERGETICOS

3 MATERIAS PRIMAS

4 SEMIMANUFACTURAS

5 BIENES DE EQUIPO

6 SECTOR AUTOMOVIL

7 BIENES DE CONSUMO DURADERO

8 MANUFACTURAS DE CONSUMO

9 OTRAS MERCANCIAS

EXPORTACIONES PAÍS VASCO. SECTORES ECONÓMICOS

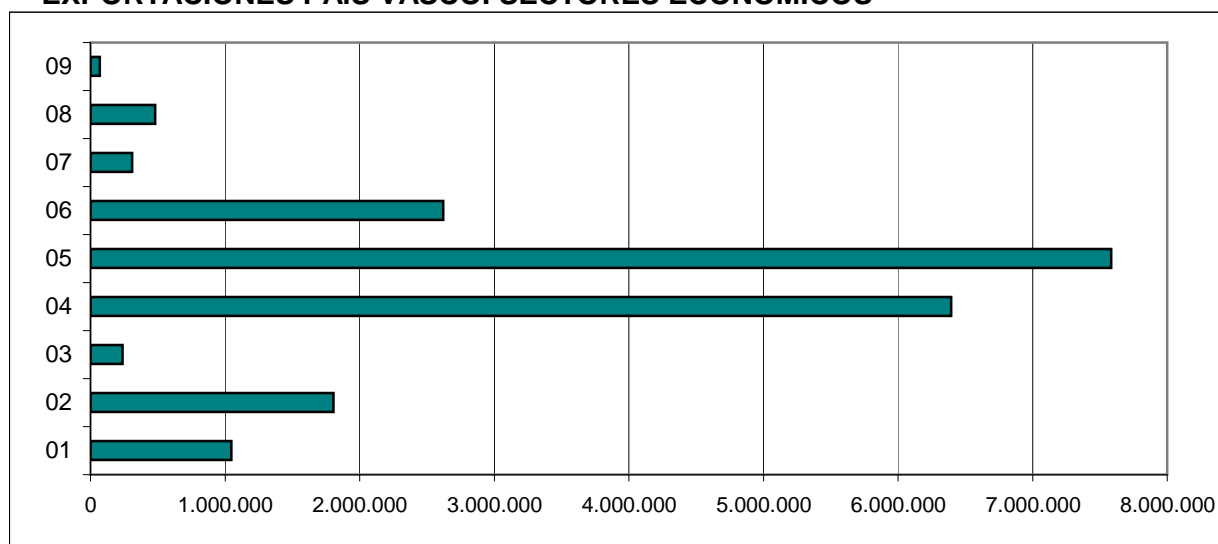

IMPORTACIONES PAÍS VASCO PRINCIPALES PAÍSES

ENERO-DICIEMBRE 2012

PAÍSES	ÁLAVA	GIPUZKOA	BIZKAIA	PAÍS VASCO	%TOTAL	SALDO
FRANCIA	365.570	687.390	546.411	1.599.371	10,1	1.944.539
BÉLGICA	74.293	82.753	206.580	363.625	2,3	311.867
PAÍSES BAJOS	79.459	84.585	290.720	454.764	2,9	128.799
ALEMANIA	738.550	509.381	615.309	1.863.239	11,8	1.099.140
ITALIA	171.713	297.449	312.228	781.391	5,0	148.912
REINO UNIDO	66.113	128.672	328.008	522.792	3,3	696.489
IRLANDA	48.345	18.663	378.074	445.081	2,8	-372.322
DINAMARCA	6.157	33.800	26.717	66.673	0,4	61.947
GRECIA	6.064	1.850	4.537	12.452	0,1	45.583
PORTUGAL	100.231	82.782	135.140	318.153	2,0	595.322
SUECIA	15.539	103.443	78.134	197.115	1,2	33.947
FINLANDIA	17.005	27.666	44.778	89.449	0,6	5.144
AUSTRIA	44.543	49.682	76.871	171.096	1,1	21.214
LUXEMBURGO	5.299	9.953	8.113	23.366	0,1	593
TOTAL UE (15)	1.738.881	2.118.068	3.051.619	6.908.567	43,8	4.721.173
NORUEGA	20.213	18.038	285.991	324.242	2,1	-127.121
SUIZA	40.317	21.952	39.407	101.676	0,6	59.795
RUSIA	39.232	58.657	2.405.162	2.503.051	15,9	-2.303.151
POLONIA	19.601	36.431	62.603	118.635	0,8	215.452
MARRUECOS	3.187	9.533	18.867	31.587	0,2	183.809
TURQUÍA	14.926	20.809	38.368	74.103	0,5	262.494
EE.UU.	76.871	49.026	668.378	794.275	5,0	640.594
MÉXICO	2.960	8.127	988.280	999.366	6,3	-574.372
VENEZUELA	448	10.472	167.195	178.115	1,1	27.587
BRASIL	7.790	13.623	46.569	67.982	0,4	387.199
IRÁN	82	243	7.008	7.333	0,0	24.655
CHINA	182.056	272.015	355.342	809.413	5,1	-316.103
JAPÓN	33.539	31.330	61.085	125.953	0,8	-42.515
RESTO	249.047	356.652	2.132.225	2.737.924	17,3	1.604.045
TOTAL	2.429.148	3.024.977	10.328.099	15.782.223	100,0	4.763.540

Fuente: Agencia Estatal de Admón. Tributaria. Dpto. de Aduanas e II.EE. Datos provisionales.

Miles de €.

IMPORTACIONES PAÍS VASCO.

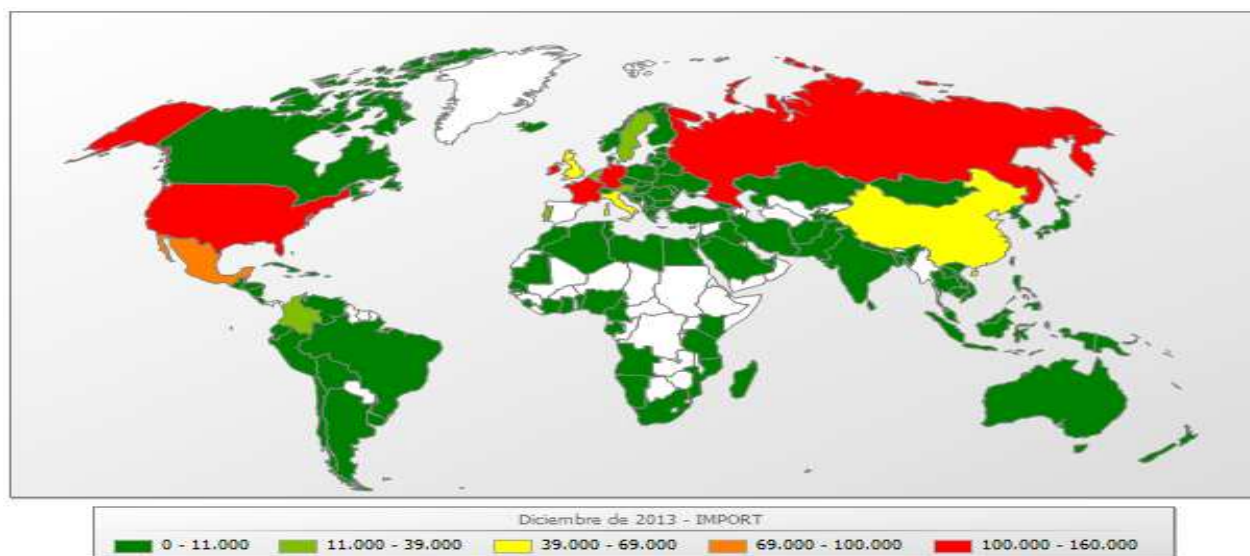

EXPORTACIONES PAÍS VASCO PRINCIPALES PAÍSES

PAÍSES	ÁLAVA	GIPUZKOA	BIZKAIA	PAÍS VASCO	ENERO-DICIEMBRE 2012	
					%TOTAL	TASA COBERTURA
FRANCIA	1.117.513	1.122.459	1.303.937	3.543.910	17,2	221,6
BÉLGICA	185.325	80.458	409.709	675.493	3,3	185,8
PAÍSES BAJOS	65.408	82.958	435.197	583.563	2,8	128,3
ALEMANIA	1.170.202	810.600	981.576	2.962.379	14,4	159,0
ITALIA	236.175	309.647	384.481	930.303	4,5	119,1
REINO UNIDO	325.222	463.148	430.910	1.219.281	5,9	233,2
IRLANDA	7.665	33.061	32.033	72.759	0,4	16,3
DINAMARCA	30.289	63.024	35.307	128.620	0,6	192,9
GRECIA	8.525	24.873	24.636	58.034	0,3	466,1
PORTUGAL	357.672	276.617	279.187	913.475	4,4	287,1
SUECIA	124.566	52.410	54.086	231.062	1,1	117,2
FINLANDIA	24.429	30.171	39.992	94.593	0,5	105,8
AUSTRIA	116.303	34.332	41.674	192.309	0,9	112,4
LUXEMBURGO	12.373	9.379	2.207	23.958	0,1	102,5
TOTAL UE (15)	3.781.668	3.393.140	4.454.933	11.629.741	56,6	168,3
NORUEGA	69.374	17.739	110.007	197.121	1,0	60,8
SUIZA	86.134	36.716	38.621	161.471	0,8	158,8
RUSIA	85.417	70.139	44.344	199.900	1,0	8,0
POLONIA	61.308	148.240	124.539	334.087	1,6	281,6
MARRUECOS	28.621	78.392	108.384	215.396	1,0	681,9
TURQUÍA	71.824	196.259	68.515	336.597	1,6	454,2
EE.UU.	250.474	271.710	912.684	1.434.869	7,0	1936,3
MÉXICO	72.925	209.049	143.020	424.994	2,1	53,5
VENEZUELA	21.682	131.156	52.865	205.702	1,0	20,6
BRASIL	125.393	240.345	89.443	455.181	2,2	255,6
IRÁN	4.688	17.383	9.916	31.988	0,2	47,1
CHINA	141.998	264.841	86.471	493.309	2,4	6727,3
JAPÓN	27.811	13.460	42.168	83.438	0,4	10,3
RESTO	762.239	1.400.909	2.178.821	4.341.969	27,5	158,6
TOTAL	5.591.555	6.489.478	8.464.731	20.545.764	100,0	130,2

Fuente: Agencia Estatal de Admón. Tributaria. Dpto. de Aduanas e II.EE. Datos provisionales.

Miles de €.

EXPORTACIONES PAÍS VASCO

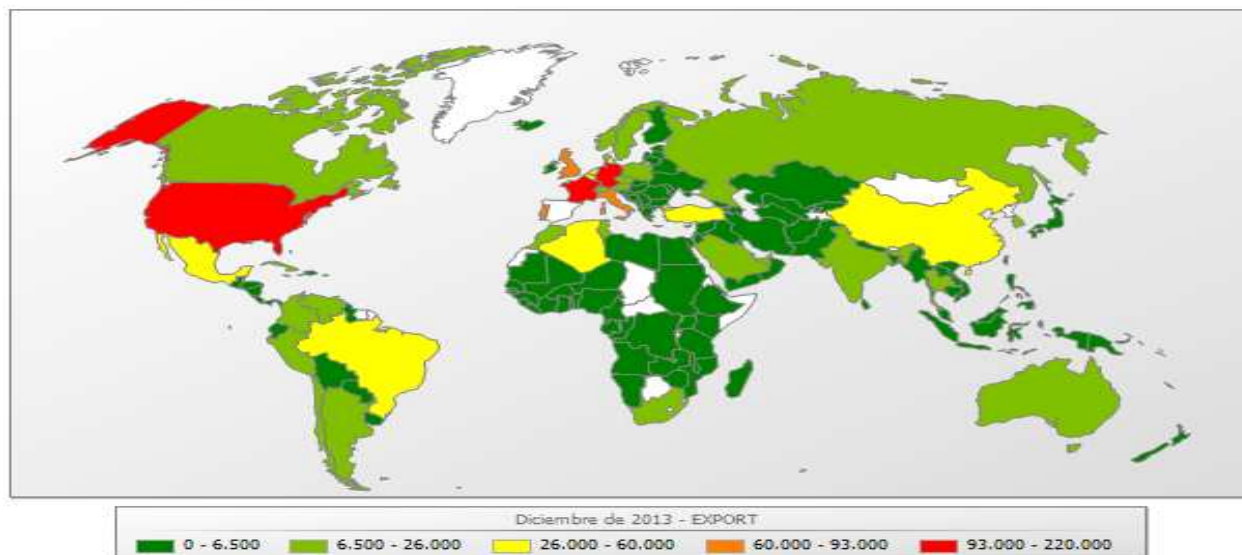

6. INVERSIONES EXTRANJERAS EN ESPAÑA

La información que se presenta recoge los datos del Registro de Inversiones de la Dirección General de Comercio e Inversiones (Ministerio de Industria, Turismo y Comercio), de acuerdo con lo establecido en la norma fundamental en esta materia, el Real Decreto 664/99, de 23 de abril, sobre inversiones exteriores.

La explotación de los datos declarados al Registro de Inversiones se refiere tanto a inversión bruta como a inversión neta, dado que también deben declararse a este Registro las operaciones de liquidación de inversiones.

En las inversiones extranjeras en España **se recogen:**

- 1.- Los flujos de inversiones en sociedades que no cotizan en Bolsa.
- 2.- La constitución y ampliación de la dotación de sucursales.

No se recogen:

- 1.- Los préstamos concedidos por matriz extranjera a la filial española cuando la vida media ponderada sea superior a cinco años y otorgados con el fin de mantener vínculos económicos duraderos, así como los anticipos reintegrables concedidos por no residentes a sus establecimientos y sucursales en España.
- 2.- Las inversiones efectuadas por sociedades españolas con una participación en su capital de empresas extranjeras mayor del 50% y por sucursales o establecimientos en España de no residentes.

INVERSIÓN EXTRANJERA BRUTA DESTINO POR COMUNIDADES AUTÓNOMAS

COMUNIDADES AUTÓNOMAS	Ene-Sep 2013			Ene-Sep 2012			Ene-Sep 2011	
	Miles de €	%	%13/12	Miles de €	%	%12/11	Miles de €	%
ANDALUCÍA	268.451	2,1	51,8	176.897	1,6	-47,0	334.047	1,4
ARAGÓN	50.781	0,4	-65,3	146.186	1,3	320,3	34.784	0,2
CANTABRIA	2.013	0,0	-85,7	14.028	0,1	52,1	9.221	0,0
CASTILLA Y LEÓN	80.036	0,6	408,8	15.731	0,1	-88,3	134.861	0,6
CASTILLA-LA MANCHA	5.685	0,0	---	7.558	0,1	-98,3	446.067	1,9
CATALUÑA	2.437.386	18,7	69,2	1.440.607	13,0	-27,2	1.977.691	8,6
COMUNIDAD DE MADRID	7.723.187	59,2	-2,2	7.899.088	71,2	-52,5	16.638.490	72,2
COMUNITAT VALENCIANA	116.505	0,9	-4,0	121.308	1,1	-69,4	396.975	1,7
EXTREMADURA	3.792	0,0	-79,9	18.902	0,2	-28,8	26.543	0,1
GALICIA	237.955	1,8	53,6	154.912	1,4	-21,5	197.264	0,9
ILLES BALEARS	741.188	5,7	856,6	77.478	0,7	-74,9	309.281	1,3
CANARIAS	6.602	0,1	-73,2	24.634	0,2	-97,5	987.603	4,3
LA RIOJA	62.104	0,5	---	0	0,0	-100,0	1.596	0,0
COM. FORAL DE NAVARRA	2.486	0,0	-98,3	145.090	1,3	206,1	47.393	0,2
PAÍS VASCO	889.148	6,8	288,4	228.935	2,1	-46,5	427.877	1,9
PRINCIPADO DE ASTURIAS	14.487	0,1	-95,0	289.086	2,6	-41,6	494.986	2,1
REGION DE MURCIA	36.233	0,3	135,7	15.370	0,1	-90,7	164.713	0,7
CEUTA Y MELILLA	356	0,0	-99,9	323.698	2,9	-21,3	411.400	1,8
* VARIAS	371.406	2,8	4140429,7	9	0,0	-74,8	36	0,0
TOTALES	13.049.800	100,0	17,6	11.099.517	100,0	-51,8	23.040.830	100,0

Fuente: Registro de Inversiones Exteriores. M^o Industria, Turismo y Comercio.

Se incluyen ETVE (Entidades de Tenencia de Valores Extranjeros)

* Se refiere a los casos en que la operación se distribuye entre más de dos CC.AA. diferentes.

La inversión extranjera que se ha dirigido al País Vasco en los tres primeros trimestres del 2013 asciende a 889 millones de euros, un 288,4% más que en el mismo periodo del 2012. La inversión extranjera que tiene por destino a España se concentra básicamente en las Comunidades Autónomas de Madrid (59,2% del total nacional) y Cataluña (18,7%).

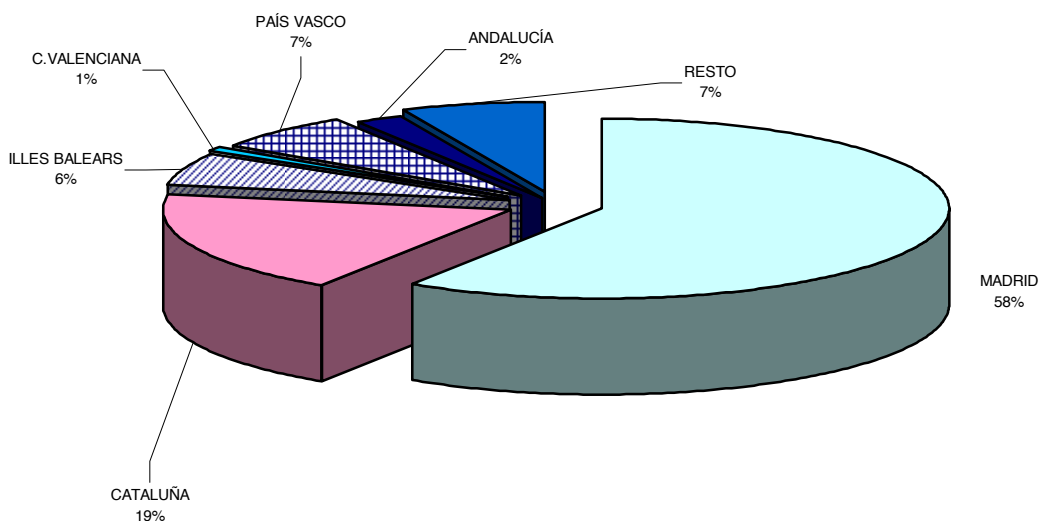

En el ránking de Comunidades Autónomas por orden de inversión recibida, el País Vasco ocupa el lugar 3º, representando hasta el mes de septiembre de 2013 un 6,8% del total de la inversión extranjera en España.

A nivel nacional se produce un ascenso de las inversiones del 17,6% respecto al mismo periodo del año anterior contabilizándose proyectos de inversión extranjera por valor de 13.050 millones de euros en los tres primeros trimestres del 2013,

PARTICIPACIÓN SOBRE EL TOTAL DE ESPAÑA Y VOLUMEN

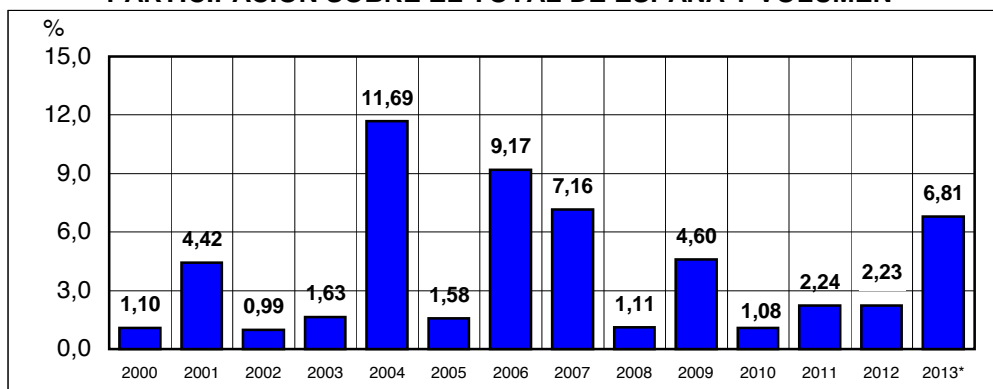

EVOLUCIÓN DE LA INVERSIÓN EXTRANJERA EN EL PAÍS VASCO

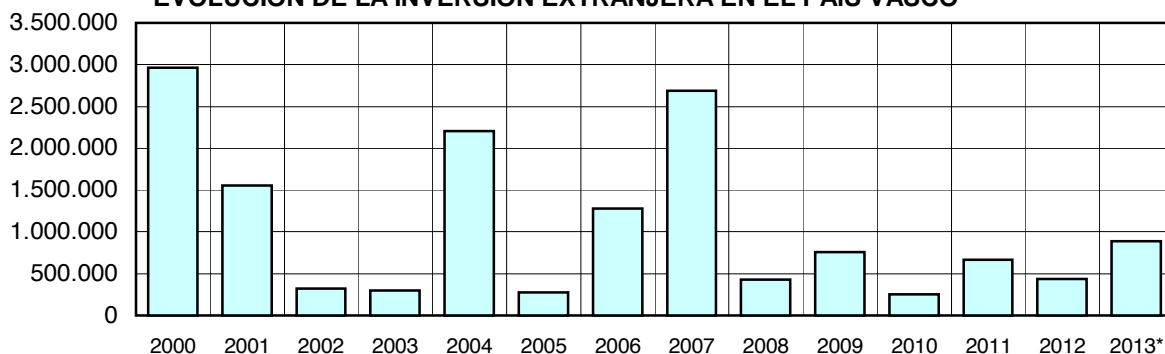

Datos anuales excepto 2013

Ene-Sep 2013 *

EVOLUCIÓN DE LA INVERSIÓN EXTRANJERA PAÍS VASCO Y ESPAÑA

AÑOS	PAÍS VASCO		ESPAÑA		% P. VASCO ESPAÑA	RANKING CC.AA.
	Miles de €	(1)	Miles de €	(1)		
2004	2.205.493	643,2	18.859.954	3,8	11,69	4
2005	275.846	-87,5	17.404.914	-7,7	1,58	6
2006	1.275.196	362,3	13.899.504	-20,1	9,17	3
2007	2.691.514	111,1	37.588.205	170,4	7,16	4
2008	429.442	-84,0	38.732.417	3,0	1,11	6
2009	760.266	77,0	16.543.760	-57,3	4,60	3
2010	252.204	-66,8	23.415.371	41,5	1,08	6
2011	666.316	164,2	29.721.389	26,9	2,24	4
2012	434.217	-34,8	19.514.297	-34,3	2,23	3
2013*	889.148	---	13.049.800	---	6,81	3

Fuente: Registro de Inversiones Exteriores. Mº Industria, Turismo y Comercio.

Ene-Sep 2013 *

(1) % Variación sobre el año anterior.

**INVERSIÓN EXTRANJERA EN EL PAÍS VASCO
DISTRIBUCIÓN POR PAÍSES DE PROCEDENCIA**

ENE-SEP 2013

PAÍSES ÁREAS ECONÓMICAS	PAÍS VASCO		ESPAÑA		% P. VASCO
	Miles de €	%	Miles de €	%	ESPAÑA
ALEMANIA	20.056	2,3	504.605	3,9	3,97
AUSTRIA	524	0,1	68.005	0,5	0,77
BELGICA	25.000	2,8	213.945	1,6	11,69
DINAMARCA	0	0,0	261.754	2,0	0,00
FINLANDIA	3	0,0	932	0,0	0,32
FRANCIA	6.190	0,7	1.567.207	12,0	0,39
GRECIA	0	0,0	1.269	0,0	0,00
IRLANDA	70	0,0	183.391	1,4	0,04
ITALIA	202	0,0	146.452	1,1	0,14
LUXEMBURGO	635.598	71,5	4.066.917	31,2	15,63
PAISES BAJOS	59.140	6,7	2.539.773	19,5	2,33
PORTUGAL	0	0,0	48.366	0,4	0,00
REINO UNIDO	68	0,0	921.518	7,1	0,01
SUECIA	8	0,0	32.073	0,2	0,02
UE15	746.859	84,0	10.556.205	80,9	7,08
CHIPRE	0	0,0	9.148	0,1	0,00
REPUBLICA CHECA	0	0,0	31	0,0	0,00
POLONIA	19	0,0	32.747	0,3	0,06
UE27	746.878	84,0	10.688.793	81,9	6,99
NORUEGA	286	0,0	34.458	0,3	0,83
SUIZA	1.008	0,1	187.156	1,4	0,54
TOTAL EUROPA	748.179	84,1	11.011.981	84,4	6,79
CANADA	0	0,0	67.343	0,5	0,00
ESTADOS UNIDOS DE AMÉ	12	0,0	143.768	1,1	0,01
AMÉRICA DEL NORTE	12	0,0	211.111	1,6	0,01
ARGENTINA	0	0,0	1.813	0,0	0,00
BRASIL	18.136	2,0	44.930	0,3	40,37
COLOMBIA	0	0,0	221.739	1,7	0,00
MEXICO	51.850	5,8	633.496	4,9	8,18
PANAMA	560	0,1	59.557	0,5	0,94
URUGUAY	0	0,0	65.680	0,5	0,00
LATINOAMÉRICA	115.930	13,0	1.306.818	10,0	8,87
RESTO AMÉRICA	172	0,0	102.588	0,8	0,17
CHINA	39	0,0	4.851	0,0	0,80
JAPON	0	0,0	174.995	1,3	0,00
AUSTRALIA	0	0,0	44	0,0	0,00
ASIA Y OCEANÍA	7.845	0,9	272.678	2,1	2,88
ÁFRICA	17.010	1,9	144.518	1,1	11,77
PARAÍOS FISCALES	735	0,1	224.471	1,7	0,33
TOTALES	889.148	100	13.049.695	100,0	6,81

Fuente: Registro de Inversiones Exteriores. M^o Industria, Turismo y Comercio.**Datos provisionales**

Se incluyen ETVE (Entidades de Tenencia de Valores Extranjeros)

El mayor volumen inversor en nuestra Comunidad Autónoma en los tres primeros trimestres del año procede de Europa con un 84,1%, destacando Luxemburgo con un 71,5% del total.

En España el porcentaje de inversión Europea es similar al de nuestra comunidad situándose en un 84,4 %, y alcanzando los 11.011 millones de euros.

INVERSIÓN EXTRANJERA EN EL PAÍS VASCO PROCEDENCIA SEGÚN SECTORES

ENE-SEP 2013

PRINCIPALES SECTORES	PAÍS VASCO		ESPAÑA		% P. VASCO
	Miles de €	%	Miles de €	%	ESPAÑA
01 Agricultura, Ganadería, Caza y Serv. Relacion.	0	0,0	45.675	0,4	0,00
10 Industrias de la Alimentación	0	0,0	223.034	1,7	0,00
23 Fabricación otros minerales no metálicos	0	0,0	253.886	1,9	0,00
25 Fabricación productos metálicos	6	0,0	154.818	1,2	0,00
28 Fabricación maquinaria y equipo	4	0,0	1.239.531	9,5	0,00
29 Fabricación vehículos motor, Remolques	0	0,0	143.626	1,1	0,00
35 Suministro energía eléctrica, gas, vapor y aire	5.857	0,7	410.883	3,1	1,43
41 Construcción de edificios	956	0,1	389.811	3,0	0,25
45 Venta y reparación vehículos motor	0	0,0	26.105	0,2	0,00
46 Comercio mayor e intermediarios	53.313	6,0	499.078	3,8	10,68
47 Comercio al por menor	23.672	2,7	170.752	1,3	13,86
52 Almacenamiento y activ. anexas transporte	50	0,0	131.137	1,0	0,04
64 Servicios financieros	3	0,0	650.220	5,0	0,00
65 Seguros	771	0,1	1.703.536	13,1	0,05
66 Actividades auxiliares a servicios financieros	5.595	0,6	1.071.843	8,2	0,52
68 Actividades inmobiliarias	75.350	8,5	791.421	6,1	9,52
70 Activ. Sedes centrales y consultoría gestión	25.960	2,9	216.203	1,7	12,01
Otros	697.613	78,5	4.928.239	37,8	14,16
TOTALES	889.148	100,0	13.049.800	100,0	6,81

Fuente: Registro de Inversiones Exteriores. M^o Industria, Turismo y Comercio.**Datos provisionales**

Se incluyen ETVE (Entidades de Tenencia de Valores Extranjeros)

PRINCIPALES SECTORES

ENE-SEP 2013

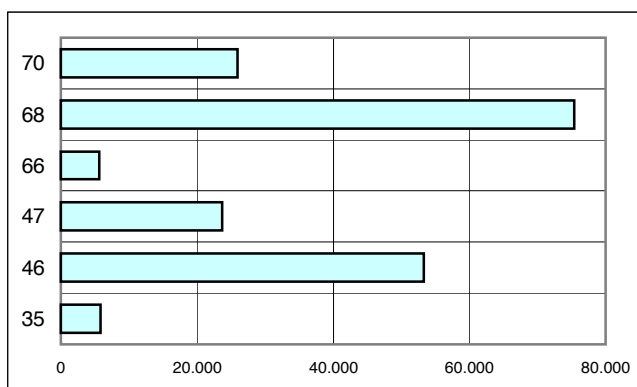

PAÍS VASCO

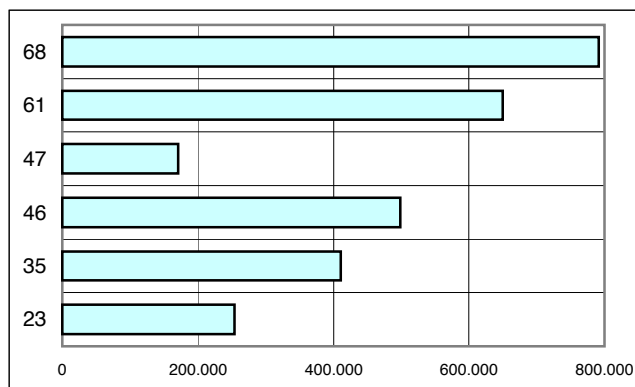

ESPAÑA

7. INVERSIONES ESPAÑOLAS EN EL EXTERIOR

La información que se presenta recoge los datos del Registro de Inversiones del Ministerio de Economía, de acuerdo con lo establecido en la norma fundamental en esta materia, el Real Decreto 664/99, de 23 de abril, sobre inversiones exteriores.

La explotación de los datos declarados al Registro de Inversiones se refiere tanto a inversión bruta como a inversión neta, ^{#DIV/0!} dado que también deben declararse a este Registro las operaciones de liquidación de inversiones.

En las inversiones españolas en el exterior **se recogen:**

- 1.- Los flujos de inversión española en sociedades no cotizadas.
- 2.- Los flujos de inversión en sociedades cotizadas en las que el inversor adquiere al menos un 10% del capital de la empresa exterior, con lo que convencionalmente se considera que logra una relación permanente en la gestión de la misma.
- 3.- La constitución y ampliación de dotación de sucursales.
- 4.- Otros tipos de operaciones de inversión: la constitución, formalización o participación en contratos de cuentas en participación, fundaciones, agrupaciones de interés económico, cooperativas o comunidades de bienes cuando el valor correspondiente a la participación de los inversores residentes, por si mismo o en unión de las previamente existentes, sea superior a 250 millones de pesetas, o siempre que tengan como destino territorios o países considerados como paraísos fiscales.

No se recogen:

- 1.- La concesión por matriz española a filiales extranjeras de préstamos cuya vida media ponderada sea superior a cinco años y los anticipos reintegrables a sus establecimientos y sucursales en el extranjero.
- 2.- Las inversiones realizadas por establecimientos y sucursales en territorio español de personas jurídicas domiciliadas en el extranjero o de personas físicas no residentes en España.

REGISTRO DE INVERSIONES ESPAÑOLAS EN EL EXTERIOR

COMUNIDADES AUTÓNOMAS	Enero - Septiembre 2013			Enero - Septiembre 2012			Enero - Septiembre 2011	
	Miles de €	%	13/12	Miles de €	%	12/11	Miles de €	%
ANDALUCÍA	167.732	1,3	238,8	49.515	0,4	-94,0	829.975	3,1
ARAGÓN	1.569.987	12,6	683,4	200.413	1,6	-13,3	231.137	0,9
CANTABRIA	256.672	2,1	-83,6	1.561.101	12,7	-63,3	4.259.081	15,8
CASTILLA Y LEÓN	10.183	0,1	-89,4	95.824	0,8	376,1	20.128	0,1
CASTILLA-LA MANCHA	14.653	0,1	-4,7	15.379	0,1	-81,6	83.565	0,3
CATALUÑA	984.914	7,9	-28,7	1.381.491	11,3	-45,7	2.544.566	9,4
COMUNIDAD DE MADRID	7.279.779	58,6	7,2	6.790.442	55,4	-42,4	11.781.401	43,6
COMUNITAT VALENCIANA	81.604	0,7	-88,0	677.644	5,5	45,6	465.447	1,7
EXTREMADURA	8	0,0	-98,6	538	0,0	-53,7	1.163	0,0
GALICIA	62.984	0,5	-83,0	370.580	3,0	-37,5	592.858	2,2
ILLES BALEARS	527.500	4,2	252,3	149.746	1,2	1036,4	13.177	0,0
CANARIAS	36.109	0,3	94,1	18.602	0,2	-98,1	980.737	3,6
LA RIOJA	0	0,0	-100,0	10.856	0,1	0,0	1.404	0,0
COM. FORAL DE NAVARRA	34.078	0,3	31,8	25.846	0,2	-5,1	27.221	0,1
PAÍS VASCO	1.340.761	10,8	176,1	485.630	4,0	-90,2	4.938.895	18,3
PRINCIPADO DE ASTURIAS	54.474	0,4	-87,3	428.760	3,5	116,4	198.123	0,7
REGION DE MURCIA	3.873	0,0	-7,4	4.182	0,0	-93,3	62.597	0,2
CEUTA Y MELILLA	0	0,0	-100,0	0	0,0	0,0	0	0,0
TOTALES	12.425.310	100,0	1,3	12.266.549	100,0	-54,6	27.031.478	100,0

Fuente: S.G. Inversiones Exteriores. Ministerio de Economía y Competitividad.

Se incluyen ETVE (Entidades de Tenencia de Valores Extranjeros)

La inversión directa del País Vasco en el exterior entre enero y septiembre del 2013 ascendió a 1.341 millones de euros, un 176,1% más que en el mismo periodo del año anterior. La Comunidad Autónoma más inversora en este período es Madrid, con un 58,6% del total invertido, seguida de Aragón con un 12,6%, y Cataluña (7,9%).

El País Vasco aporta un 10,8% en la inversión estatal. En el conjunto de España la inversión aumentó con respecto al mismo periodo del año anterior en un 1,3%, con un total de 12.425 millones de euros.

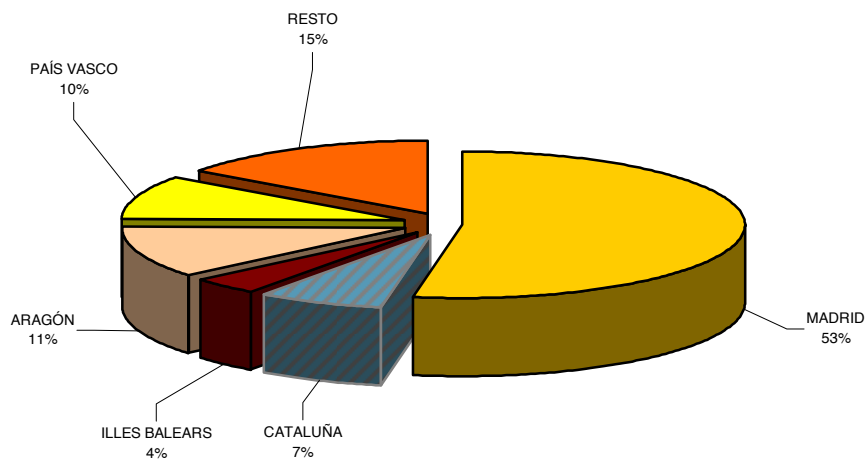

INVERSIÓN EN EL EXTERIOR DESTINO SEGÚN PAÍSES

ENERO-SEPTIEMBRE 2013

PAÍSES	PAÍS VASCO		ESPAÑA		12-nov
	Miles €	%	Miles €	%	ESPAÑA
ALEMANIA	4.404	0,3	1.434.904	11,5	0,31
AUSTRIA	1.558	0,1	100.859	0,8	1,54
BELGICA	10.211	0,8	31.091	0,3	32,84
DINAMARCA	0	0,0	8.950	0,1	0,00
FINLANDIA	0	0,0	6.192	0,0	0,00
FRANCIA	16.351	1,2	56.273	0,5	29,06
GRECIA	5	0,0	5.214	0,0	0,09
IRLANDA	0	0,0	23.187	0,2	0,00
ITALIA	3.805	0,3	603.482	4,9	0,63
LUXEMBURGO	15	0,0	897.622	7,2	0,00
PAISES BAJOS	16.481	1,2	1.318.839	10,6	1,25
PORTUGAL	35.025	2,6	49.495	0,4	70,77
REINO UNIDO	3.303	0,2	1.331.494	10,7	0,25
SUECIA	147	0,0	21.460	0,2	0,00
UE15	91.306	6,8	5.889.061	47,4	1,55
HUNGRIA	0	0,0	18.974	0,2	0,00
POLONIA	0	0,0	6.893	0,1	0,00
REPUBLICA CHECA	2.676	0,2	37.858	0,3	7,07
UE27	94.881	7,1	5.975.166	48,1	1,59
SUIZA	0	0,0	223.731	1,8	0,00
TURQUÍA	0	0,0	632.987	5,1	0,00
TOTAL EUROPA	95.385	7,1	6.941.245	55,9	1,37
TOTAL O.C.D.E.	450.327	33,6	8.723.398	70,2	5,16
EE.UU.	95.893	7,2	1.310.961	10,6	7,31
NORTEAMÉRICA	95.893	7,2	1.374.395	11,1	6,98
ARGENTINA	0	0,0	316.925	2,6	0,00
BRASIL	31.971	2,4	874.653	7,0	3,66
CHILE	179.324	13,4	302.603	2,4	59,26
MEXICO	257.058	19,2	409.873	3,3	62,72
LATINOAMÉRICA	619.271	46,2	3.234.669	26,0	19,14
RESTO AMÉRICA	0	0,0	10.169	0,1	0,00
CHINA	156	0,0	113.536	0,9	0,0
ASIA Y OCEANÍA	530.212	39,5	840.463	6,8	63,09
ÁFRICA	0	0,0	23.362	0,2	0,00
PARAÍOS FISCALES	961	0,1	113.862	0,9	0,8
TOTALES	1.340.761	100,0	12.425.310	100,0	10,79

Fuente: S.G. Inversiones Exteriores. Ministerio de Economía y Competitividad.
Inversión Bruta. Se incluyen ETVE (Entidades de Tenencia de Valores Extranjeros)

Datos provisionales

La mayor inversión del País Vasco en el exterior en los primeros tres trimestres del año sitúa en el área geográfica de Latinoamérica el 46,2% del total de lo invertido por nuestra Comunidad, lo que supone el 19,14% de lo que España invierte en esas regiones.

El País Vasco destina a la UE (15) un 6,8 % del total de la inversión en el extranjero, un porcentaje muy inferior al de la inversión estatal en esta zona. .

INVERSIONES EN EMPRESAS EXTRANJERAS DISTRIBUCIÓN POR SECTOR DE DESTINO

ENERO-SEPTIEMBRE 2013

PRINCIPALES SECTORES	PAÍS VASCO		ESPAÑA		% P. VASCO
	Miles de €		Miles de €	%	ESPAÑA
1 Agricultura, ganadería, caza y serv. relacionados	39	0,0	11.547	0,1	0,3
3 Pesca y Acuicultura	6.539	0,5	8.589	0,1	76,1
10 Industria de la Alimentación	0	0,0	94.742	0,8	0,0
11 Fabricación de bebidas	515.769	38,5	550.187	4,4	93,7
17 Industria del papel	0	0,0	54.751	0,4	0,0
20 Industria química	0	0,0	191.660	1,5	0,0
22 Fabricación de productos de caucho y plásticos	2.101	0,2	6.064	0,0	34,6
23 Fabricación de otros productos minerales no metálic	23.275	1,7	823.568	6,6	2,8
24 Metalurgia; fabricacion productos hierro, acero	12.838	1,0	437.204	3,5	2,9
25 Fabricación de productos metálicos, excepto maquin	1.510	0,1	19.130	0,2	7,9
28 Fabricación de maquinaria y equipo n.c.o.p.	603	0,0	1.166.579	9,4	0,1
29 Fabricación de vehículos de motor, remolques	113.582	8,5	1.676.018	13,5	6,8
35 Suministro de energía eléctrica, gas, vapor y aire	19.921	1,5	286.708	2,3	6,9
41 Construcción de edificios	0	0,0	570.193	4,6	0,0
46 Comer.mayor e interme.comercio,excep.vehículos m	5.916	0,4	167.264	1,3	3,5
47 Comer. por menor, excepto de vehículos de motor	15	0,0	53.205	0,4	0,0
55 Servicios de alojamiento	0	0,0	642.935	5,2	0,0
61 Telecomunicaciones	303.494	22,6	639.666	5,1	47,4
64 Servicios financieros,excep.seguros y fondos pensio	119.638	8,9	1.410.811	11,4	8,5
65 Seguros,reaseguro.fondos pensio, excepto s.social	112.172	8,4	613.261	4,9	18,3
66 Actividades auxiliares a los serv. financieros	1.558	0,1	701.596	5,6	0,2
68 Actividades inmobiliarias	8	0,0	171.345	1,4	0,0
70 Actv. sedes centrales; activ. consultoría de gestión	13.691	1,0	15.300	0,1	89,5
Otros	610.399	45,5	6.281.145	50,6	9,7
TOTALES	1.340.761	139,0	12.425.310	100,0	10,8

Fuente: S.G. Inversiones Exteriores. Ministerio de Economía y Competitividad.

Se incluyen ETVE (Entidades de Tenencia de Valores Extranjeros)

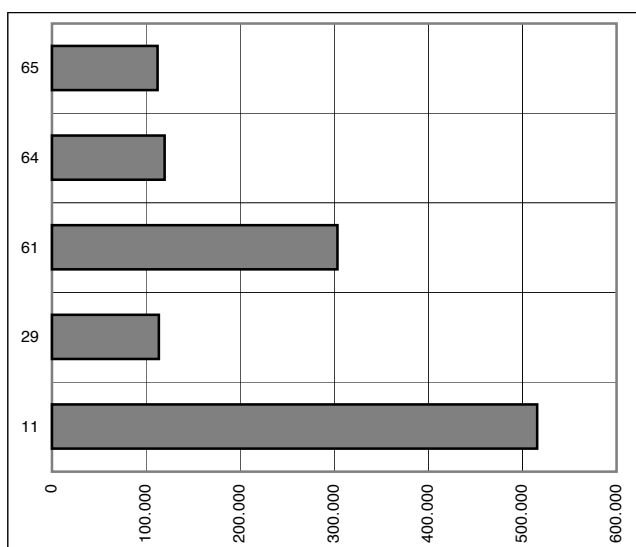

PAÍS VASCO

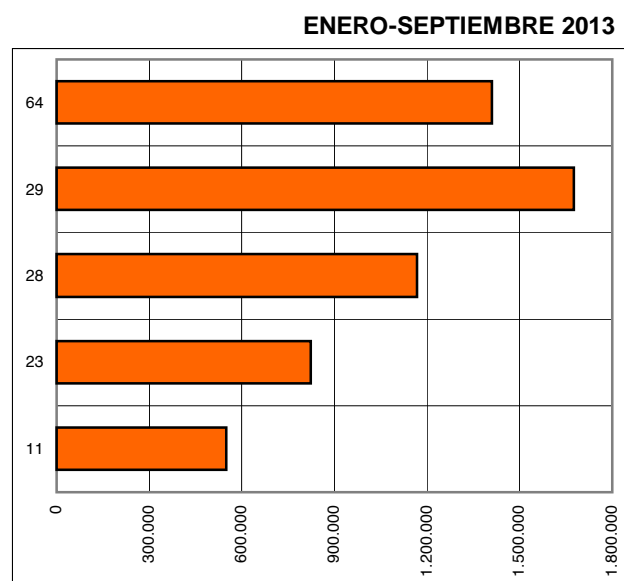

ESPAÑA

INVERSIONES EN EL EXTERIOR. PAÍS VASCO Y ESPAÑA

AÑOS	PAÍS VASCO		RANKING CC.AA.	ESPAÑA		% P.VASCO ESPAÑA
	Miles de €	(1)		Miles de €	12-nov	
2000	5.813.435	29,2	2	77.643.273	25,5	7,49
2001	2.931.350	-49,6	3	63.290.151	-18,5	4,63
2002	2.382.840	-18,7	4	45.342.280	-28,4	5,26
2003	988.270	-58,5	2	31.205.880	-31,2	3,17
2004	6.086.661	515,9	2	49.333.920	58,1	12,34
2005	1.655.878	-72,8	4	33.415.645	-32,3	4,96
2006	3.423.740	106,8	4	66.480.033	98,9	5,15
2007	31.503.138	820,1	2	112.065.288	68,6	28,11
2008	5.365.479	-83,0	3	47.394.070	-57,7	11,32
2009	2.469.252	-54,0	4	25.062.822	-47,1	9,85
2010	2.238.485	-9,3	2	39.662.354	58,3	5,64
2011	5.568.239	148,8	2	36.542.694	-7,9	15,24
2012	839.010	-84,9	5	18.865.780	-48,4	4,45
2013*	1.340.761	59,8	3	12.425.310	-34,1	10,79

(1) % Variación sobre el año anterior.

ENERO-SEPTIEMBRE 2013 *

Fuente: S.G. Inversiones Exteriores. Ministerio de Economía y Competitividad.

Se incluyen ETVE (Entidades de Tenencia de Valores Extranjeros)

Datos anuales excepto para el 2013.

PORCENTAJE DE PARTICIPACIÓN DEL PAÍS VASCO EN EL TOTAL NACIONAL

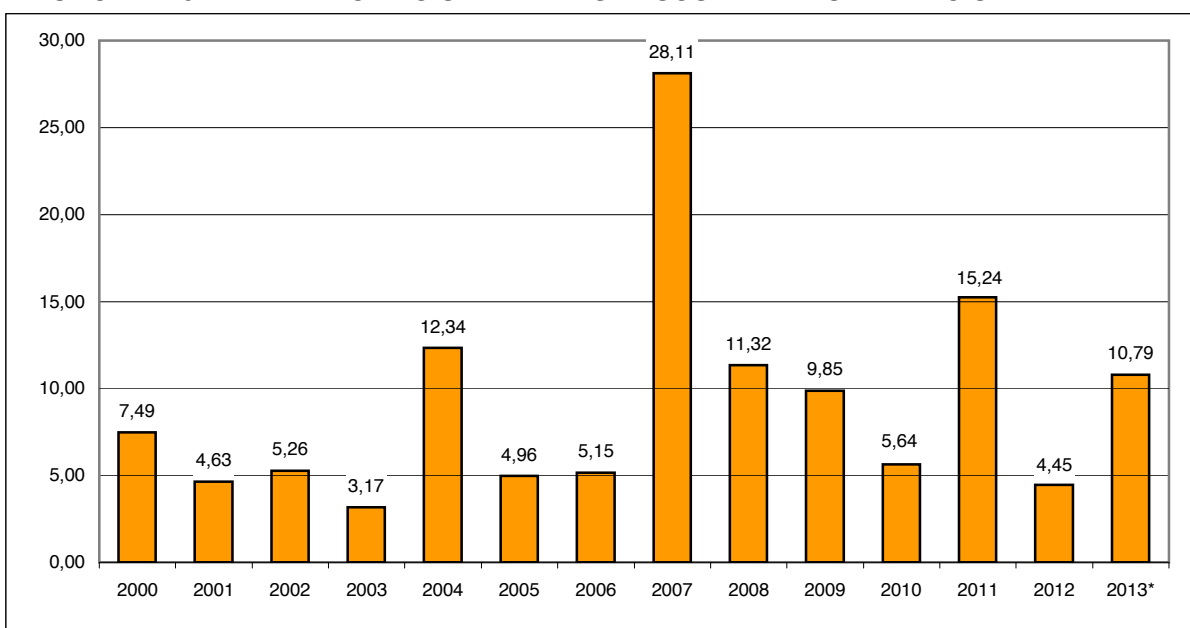

8. **TRANSPORTES**

8.1 MATRICULACIÓN DE VEHÍCULOS

La información relativa a la matriculación de vehículos constituye un indicador, parcial, pero representativo, de la evolución de variables económicas como el consumo y, en última instancia, la demanda y el ritmo de crecimiento de la economía.

Por tipos de vehículo, se distingue entre camiones y furgonetas, autobuses, turismos, motocicletas y tractores.

Camiones.- Este concepto lo engrosan los camiones propiamente dichos, las furgonetas y los vehículos especiales (que no optaron por matricularse con matrícula especial), entre los que se incluyen: vehículos articulados, grúas, etc.

Autobuses.- Son vehículos dedicados al transporte de viajeros con una capacidad mínima de diez plazas, incluido el conductor.

Turismos.- Son vehículos de cuatro ruedas destinados al transporte de viajeros con capacidad inferior a nueve plazas, incluyendo el conductor.

Motocicletas.- Lo comprenden motos (no incluidos ciclomotores), motocarros y coches de inválidos.

Tractores industriales.- Es todo vehículo automóvil capaz de arrastrar a otros vehículos o los destinados especialmente a este fin (no se incluyen agrícolas).

MATRICULACIÓN DE VEHÍCULOS SEGÚN TERRITORIOS HISTÓRICOS

ENERO-DICIEMBRE 2013

TIPO DE VEHÍCULO	ÁLAVA		GIPUZKOA		BIZKAIA	
	número	(1)	número	(1)	número	(1)
CAMIONES Y FURGONETAS	751	5,8	1.184	2,7	1.430	0,5
AUTOBUSES	28	-9,7	35	-12,5	90	-28,6
TURISMOS	5.324	9,3	8.664	6,3	13.996	8,2
MOTOCICLETAS	450	-5,1	1.867	-7,7	1.414	-22,5
TRACTORES INDUSTRIALES	45	-6,3	265	-15,6	83	27,7
OTROS	35	-65,0	60	-28,6	41	-18,0
TOTALES	6.633	6,4	12.075	2,7	17.054	3,8

Fuente: Dirección General de Tráfico y Jefaturas Provinciales del País Vasco

(1) % Variación sobre el mismo período del año anterior.

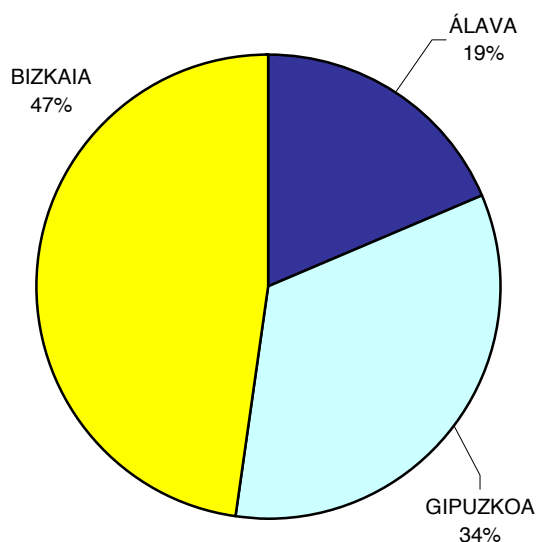

La matriculación de vehículos en el País Vasco en el año 2013 fue un 3,9% superior a la del año 2012. Por territorios, Álava subió un 6,4%, con 6.633 vehículos matriculados, Gipuzkoa un 2,7%, con 12.075 matriculaciones y Bizkaia ascendió también un 3,8%, con 117.054 vehículos matriculados.

En España las matriculaciones fueron de 946.055 vehículos, lo que supone un ligero aumento del 2,4% con respecto al año anterior. El País Vasco representa el 3,8% de las matriculaciones realizadas en España en el año 2013.

MATRICULACIÓN DE VEHÍCULOS PAÍS VASCO Y ESPAÑA

ENERO-DICIEMBRE 2013

TIPO DE VEHÍCULO	PAÍS VASCO		ESPAÑA		% P.VASCO
	número	(1)	número	(1)	ESPAÑA
CAMIONES	3.365	2,4	96.824	-1,1	3,5
AUTOBUSES	153	-22,3	1.737	-2,3	8,8
TURISMOS	27.984	7,8	740.019	4,1	3,8
MOTOCICLETAS	3.731	-13,7	95.497	-6,9	3,9
TRACTORES INDUSTRIALES	393	-8,0	10.457	8,6	3,8
OTROS	136	-41,9	1.521	-13,3	8,9
TOTALES	35.762	3,9	946.055	2,4	3,8

Fuente: Dirección General de Tráfico y Jefaturas Provinciales del País Vasco

(1) % Variación sobre el mismo período del año anterior.

EVOLUCIÓN DE LA MATRICULACIÓN DE VEHÍCULOS SEGÚN TERRITORIO HISTÓRICO

AÑOS	ÁLAVA		GIPUZKOA		BIZKAIA	
	número	(1)	número	(1)	número	(1)
2006	14.524	5,6	26.933	-2,1	40.986	-2,2
2007	15.754	8,5	27.453	1,9	41.160	0,4
2008	12.976	-17,6	19.833	-27,8	30.115	-26,8
2009	10.734	-17,3	17.705	-10,7	28.533	-5,3
2010	11.153	3,9	16.259	-8,2	25.876	-9,3
2011	7.308	-34,5	13.693	-15,8	20.108	-22,3
2012	6.236	-14,7	11.763	-14,1	16.422	-18,3
2013	6.633	6,4	12.075	2,7	17.054	3,8

Fuente: Dirección General de Tráfico y Jefaturas Provinciales del País Vasco.

(1) % Variación respecto al mismo período del año anterior.

EVOLUCIÓN DE LA MATRICULACIÓN DE VEHÍCULOS EN EL PAÍS VASCO

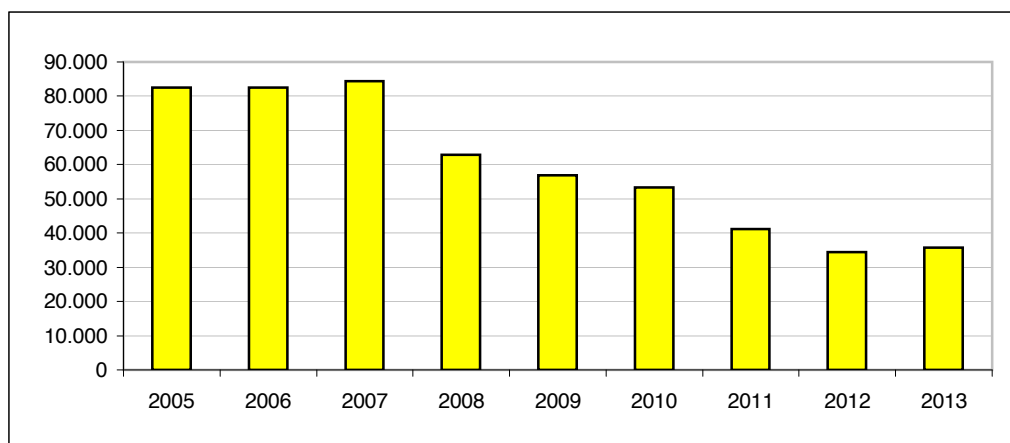

EVOLUCIÓN DE LA MATRICULACIÓN DE VEHÍCULOS PAÍS VASCO Y ESPAÑA

AÑOS	PAÍS VASCO		ESPAÑA		% PAÍS VASCO
	número	(1)	número	(1)	ESPAÑA
2005	82.443	-0,9	2.319.590	7,9	3,55
2006	82.443	0,0	2.364.656	1,9	3,49
2007	84.367	2,3	2.350.101	-0,6	3,59
2008	62.924	-25,4	1.651.013	-29,7	3,81
2009	56.972	-9,5	1.258.781	-23,8	4,53
2010	53.288	-6,5	1.298.540	3,2	4,10
2011	41.109	-22,9	1.091.511	-15,9	3,77
2012	34.421	-16,3	924.310	-15,3	3,72
2013	35.762	3,9	946.055	2,4	3,78

Fuente: Dirección General de Tráfico y Jefaturas Provinciales del País Vasco.

(1) % Variación respecto al mismo período del año anterior.

8.2 AEROPUERTOS

La Comunidad Autónoma del País Vasco cuenta en su territorio con tres aeropuertos, el de Bilbao (Loiu), el de Vitoria (Foronda) y el de San Sebastián (Hondarribia).

Su gestión, al igual que la del resto de los aeropuertos públicos civiles españoles, corresponde al Ente Público Aeropuertos Nacionales y Navegación Aérea (AENA), que ejerce las funciones de dirección, coordinación, explotación, conservación y administración de dichos aeropuertos.

En las siguientes páginas se recoge información correspondiente a los aeropuertos, que incluye datos sobre los tráficos de pasajeros, aeronaves y mercancías.

**AEROPUERTOS DEL PAÍS VASCO Y ESPAÑA
TRÁFICO VUELOS COMERCIALES**

ENERO-DICIEMBRE 2013

AEROPUERTOS	PASAJEROS		OPERACIONES		MERCANCÍAS	
	número	(1)	número	(1)	Kg.	(1)
BILBAO	3.800.789	-8,9	42.683	-14,7	2.536.246	12,1
VITORIA	6.912	-71,7	5.395	-21,3	37.482.449	8,2
SAN SEBASTIÁN	244.952	-6,4	6.237	-30,8	20.416	-42,6
TOTAL PAÍS VASCO	4.052.653	-9,1	54.315	-17,6	40.039.111	8,4
ESPAÑA	187.361.348	-3,5	1.790.861	-7,0	638.087.365	-2,0
% PV/ESPAÑA	2,16		3,03		6,27	

Fuente: Dirección de Operaciones, Seguridad y Servicios de AENA.

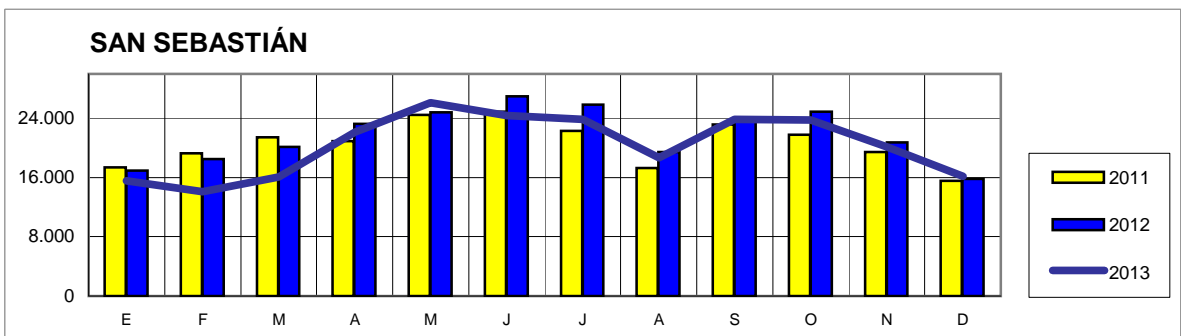
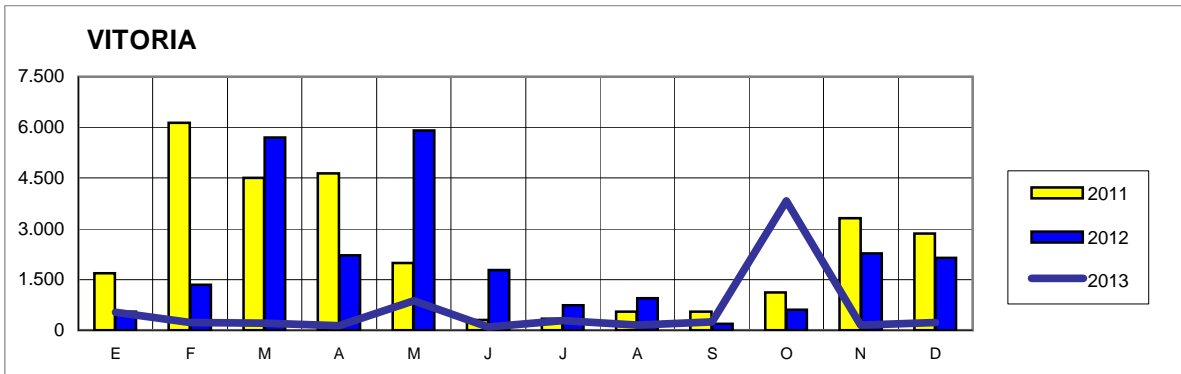
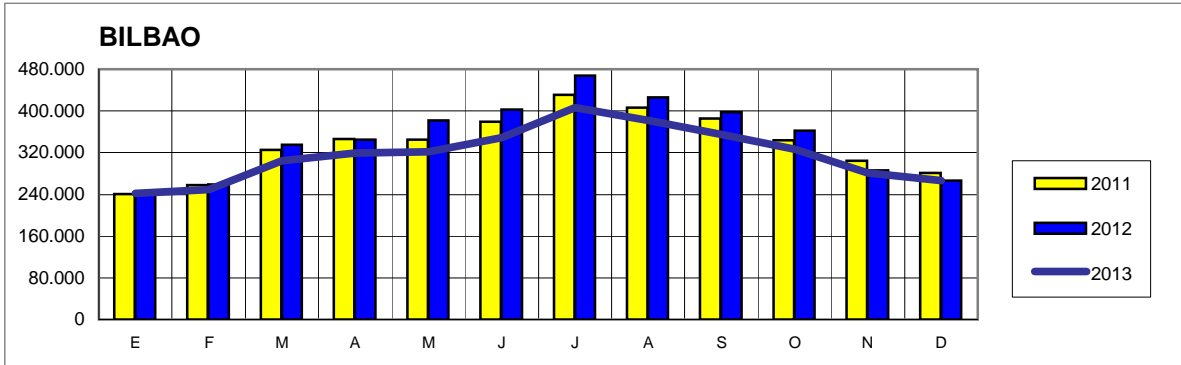
EVOLUCIÓN MENSUAL DEL TRÁFICO DE PASAJEROS

EVOLUCIÓN DEL TRÁFICO DE PASAJEROS

AÑO	BILBAO		VITORIA		SAN SEBASTIÁN		PAÍS VASCO		ESPAÑA	
	nº pasajeros	(1)	nº pasajeros	(1)	nº pasajeros	(1)	nº pasajeros	(1)	nº pasajeros	(1)
2005	3.843.953	13,2	91.594	-3,7	308.775	4,5	4.244.322	12,1	181.277.741	9,1
2006	3.876.072	0,8	173.605	89,5	368.002	19,2	4.417.679	4,1	193.553.178	6,8
2007	4.286.751	10,6	173.878	0,2	466.457	26,8	4.927.086	11,5	210.498.760	8,8
2008	4.172.901	-2,7	67.818	-61,0	403.221	-13,6	4.643.940	-5,7	203.793.594	-3,2
2009	3.654.951	-12,4	39.933	-41,1	314.262	-22,1	4.009.146	-13,7	187.349.814	-8,1
2010	3.888.969	6,4	42.073	5,4	286.059	-9,0	4.217.101	5,2	192.712.927	2,9
2011	4.046.172	4,0	28.211	-32,9	248.050	-13,3	4.322.433	2,5	204.386.371	6,1
2012	4.171.092	3,1	24.386	-13,6	261.581	5,5	4.457.059	3,1	194.229.656	-5,0
2013	3.800.789	-8,9	6.912	-71,7	244.952	-6,4	4.052.653	-9,1	187.361.348	-3,5

Fuente: Dirección de Operaciones, Seguridad y Servicios de AENA.

(1) Variación respecto al año anterior.

PAÍS VASCO

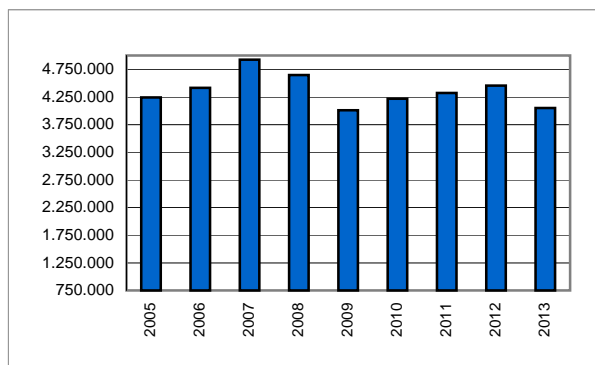

ESPAÑA

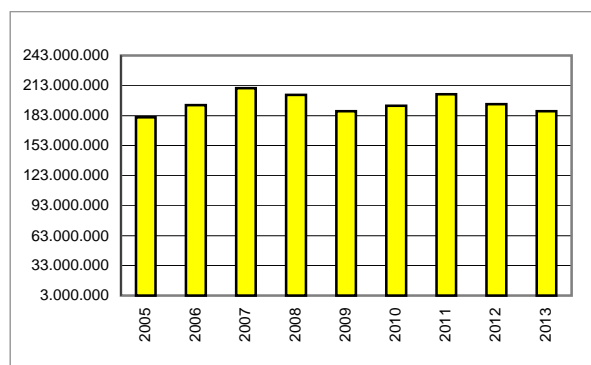

En el año 2013 los 4.052.653 pasajeros que han utilizado los aeropuertos vascos representan el 2,16% del total de pasajeros que utilizaron los aeropuertos nacionales (187.361.348).

En el caso de operaciones, las 54.315 que han utilizado los aeropuertos de la CAV suponen el 3,03% de las 1.790.861 que utilizaron todos los aeropuertos nacionales.

AÑO	BILBAO		VITORIA		SAN SEBASTIÁN		PAÍS VASCO		ESPAÑA	
	operaciones	(1)	operaciones	(1)	operaciones	(1)	operaciones	(1)	operaciones	(1)
2005	56.285	11,8	11.578	-10,4	11.007	20,9	78.870	8,9	2.210.449	7,5
2006	58.574	4,1	12.351	6,7	12.077	9,7	83.002	5,2	2.318.525	4,9
2007	63.076	7,7	12.266	-0,7	12.736	5,5	88.078	6,1	2.501.537	7,9
2008	61.680	-2,2	12.181	-0,7	12.282	-3,6	86.143	-2,2	2.404.740	-3,9
2009	54.146	-12,2	9.489	-22,1	9.744	-20,7	73.379	-14,8	2.167.605	-9,9
2010	54.119	0,0	6.742	-28,9	9.576	-1,7	70.437	-4,0	2.116.513	-2,4
2011	54.446	0,6	7.582	12,5	9.560	-0,2	71.588	1,6	2.140.308	1,1
2012	50.030	-8,1	6.858	-9,5	9.016	-5,7	65.904	-7,9	1.924.668	-10,1
2013	42.683	-14,7	5.395	-21,3	6.237	-30,8	54.315	-17,6	1.790.861	-7,0

Fuente: Dirección de Gestión de Operaciones y Servicios de AENA.

(1) Variación respecto al año anterior.

ENERO-DICIEMBRE 2013

EVOLUCIÓN DEL TRÁFICO DE MERCANCÍAS

AÑO	BILBAO		VITORIA		SAN SEBASTIÁN		PAÍS VASCO		ESPAÑA	
	kilogramos	(1)	kilogramos	(1)	kilogramos	(1)	kilogramos	(1)	kilogramos	(1)
2004	4.152.815	8,9	43.683.433	8,8	325.183	236,8	48.161.431	9,3	638.120.793	9,9
2005	3.956.726	-4,7	34.785.848	-20,4	415.186	27,7	39.157.760	-18,7	616.382.085	-3,4
2006	3.417.746	-13,6	31.575.692	-9,2	282.202	-32,0	35.275.640	-9,9	613.602.370	-0,5
2007	3.230.949	-5,5	31.359.301	-0,7	245.872	-12,9	34.836.122	-1,2	627.330.375	2,2
2008	3.178.758	-1,6	34.989.727	11,6	63.788	-74,1	38.232.273	9,7	629.591.461	0,4
2009	2.691.468	-15,3	27.388.041	-21,7	31.083	-51,3	30.110.592	-21,2	564.733.858	-10,3
2010	2.547.998	-5,3	27.960.620	2,1	18.809	-39,5	30.527.427	1,4	653.124.435	15,7
2011	2.633.519	3,4	34.692.256	24,1	32.031	70,3	37.357.806	22,4	672.411.414	3,0
2012	2.262.750	-14,1	34.648.127	-0,1	35.545	11,0	36.946.422	-1,1	649.744.574	-3,4
2013	2.536.246	12,1	37.482.449	8,2	20.416	-42,6	40.039.111	8,4	638.087.365	-2,0

Fuente: Dirección de Operaciones, Seguridad y Servicios de AENA.

ENERO-DICIEMBRE 2013

(1) Variación respecto al año anterior.

(2) No incluye las mercancías en tránsito

EVOLUCIÓN DEL TRÁFICO DE MERCANCÍAS. PAÍS VASCO

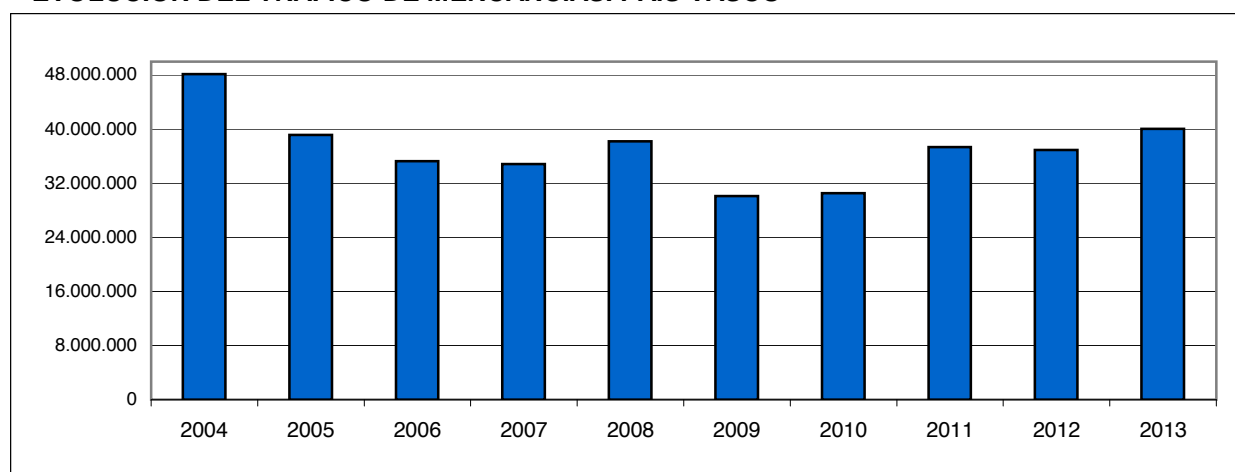

EVOLUCIÓN DEL TRÁFICO DE MERCANCÍAS. ESPAÑA

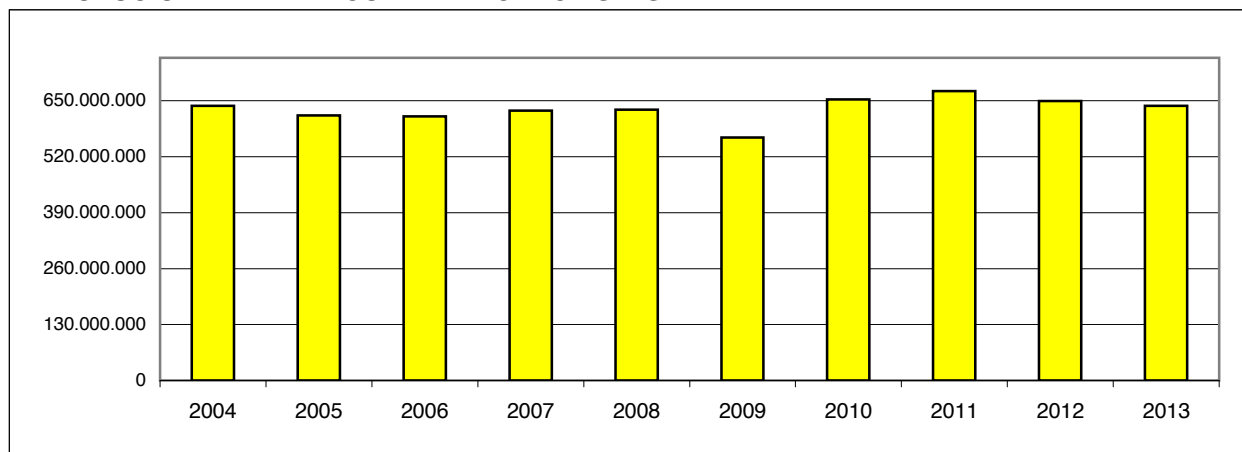

8.3 PUERTOS

El transporte marítimo desempeña un papel de primera magnitud para la adecuada atención de las necesidades socioeconómicas de los ciudadanos, la existencia de la actividad marítima es la razón de ser de los puertos como intercambiadores de modos de transporte marítimos y terrestres.

El 25 de noviembre de 1992 se publicaba en el BOE la Ley 27/92, de 24 de noviembre, de Puertos del Estado y de la Marina Mercante, derogando la legislación anterior en materia portuaria. Según la misma, los Puertos de Pasajes y Autónomo de Bilbao, a partir del 1 de enero de 1993 pasan a denominarse "Autoridad Portuaria de Pasajes" y "Autoridad Portuaria de Bilbao", respectivamente, adscribiéndose, junto con el resto de Puertos de interés general, al Ente Público Puertos del Estado.

Los Puertos de Bilbao y Pasajes son los únicos puertos de interés general situados en el País Vasco. La Constitución atribuye la competencia sobre Puertos de interés general, que básicamente coinciden con los que desarrollan actividades comerciales, a la Administración del Estado, reservando a las Comunidades Autónomas la competencia sobre puertos de refugio, deportivos y, en general, los no comerciales.

Las Autoridades Portuarias son Entidades de Derecho Público con personalidad jurídica y patrimonio propios, que concentran todas las competencias y responsabilidades relativas a la gestión de los servicios de los puertos. Por su parte, el Ente Público Puertos del Estado, situado bajo la dependencia del Ministerio de Fomento, tiene responsabilidades globales sobre el conjunto del sistema portuario y funciones de holding sobre las Autoridades Portuarias.

PUERTO AUTÓNOMO DE BILBAO ESTADÍSTICA DE TRÁFICO

ENE-DIC 13

	2013	2012	% (1)
BUQUES			
NÚMERO	2.789	2.808	-0,7
G.T. (miles Tns.)	38.964	40.586	-4,0
NÚMERO DE CONTENEDORES (TEUs)	606.827	610.133	-0,5
GRANELES LÍQUIDOS (1)	15.761	15.061	4,7
GRANELES SÓLIDOS (2)	4.422	4.262	3,8
MERCANCÍA GENERAL (3)	9.419	9.631	-2,2
MERCANCÍA GENERAL CONTENEDORES	6.335	6.393	-0,9
OTRA MERCANCÍA GENERAL	3.085	3.238	-4,7
CARGA SECA (2)+(3)	13.841	13.893	-0,4
SUBTOTAL (1)+(2)+(3)	29.602	28.954	2,2
PESCA	0	0	0,0
AVITUALLAMIENTO Y TRAFICO LOCAL	471	553	-14,9
TRÁFICO TOTAL	30.073	29.507	1,9

Fuente: Ministerio de Fomento. Puerto Autónomo de Bilbao.

(1) % de variación sobre el mismo periodo del año anterior.

EVOLUCIÓN MENSUAL TRÁFICO TOTAL

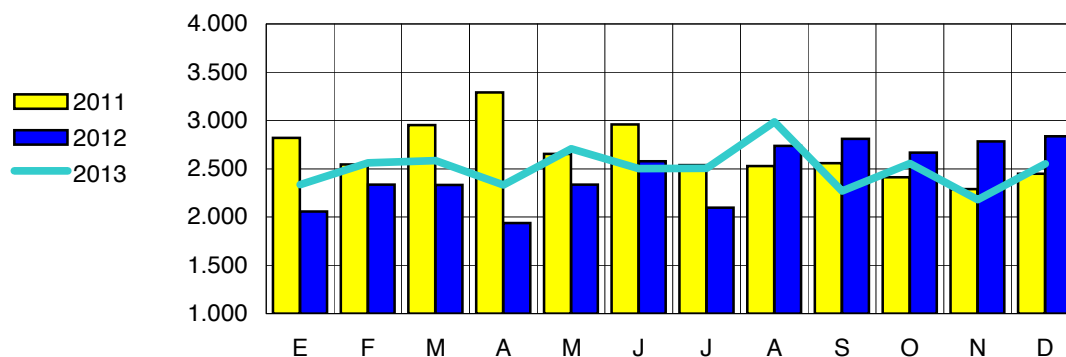

EVOLUCIÓN MENSUAL CARGA SECA

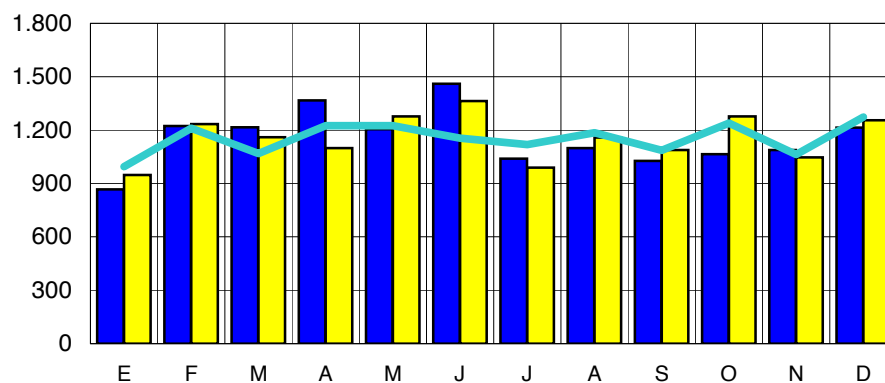

PUERTO DE PASAJES ESTADÍSTICA DE TRÁFICO

ENE-DIC 13

	2013	2012	% (1)
BUQUES			
NÚMERO	879	895	-1,8
G.T. (miles Tns.)	5.706	6.239	-8,5
NÚMERO DE CONTENEDORES (TEUs)	0	0	---
GRANELES LÍQUIDOS (1)	0	0	---
GRANELES SÓLIDOS (2)	1.212	1.420	-14,6
MERCANCÍA GENERAL (3)	1.694	1.622	4,4
MERCANCÍA GENERAL CONTENEDORES	0	0	---
OTRA MERCANCÍA GENERAL	1.694	1.622	4,4
CARGA SECA (2)+(3)	2.906	3.042	-4,5
SUBTOTAL (1)+(2)+(3)	2.906	3.042	-4,5
PESCA	22	24	-10,2
AVITUALLAMIENTO Y TRAFICO LOCAL	28	27	0,9
TRÁFICO TOTAL	2.955	3.094	-4,5

Fuente: Ministerio de Fomento. Puerto de Pasajes.

(1) % de variación sobre el mismo periodo del año anterior.

EVOLUCIÓN MENSUAL TRÁFICO TOTAL

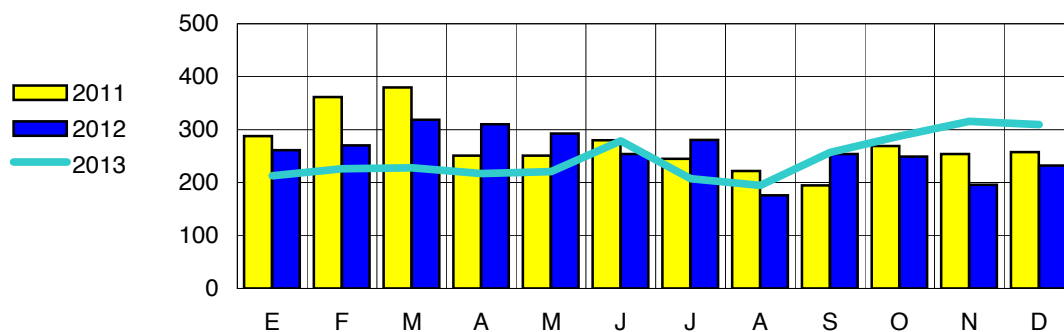

EVOLUCIÓN MENSUAL CARGA SECA

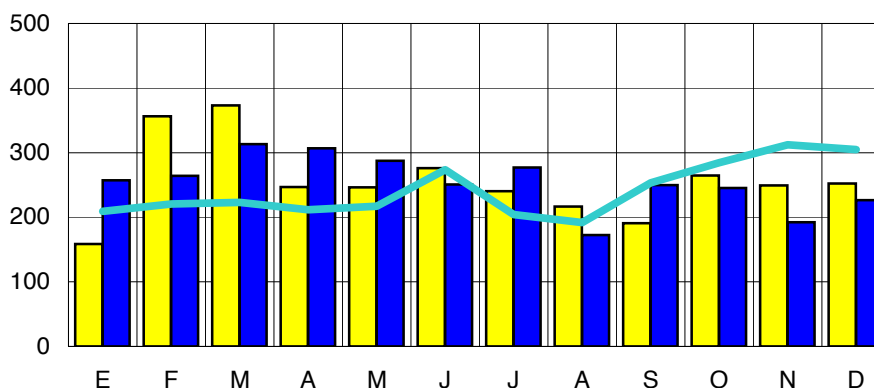

EVOLUCIÓN TRÁFICO PUERTO AUTÓNOMO DE BILBAO

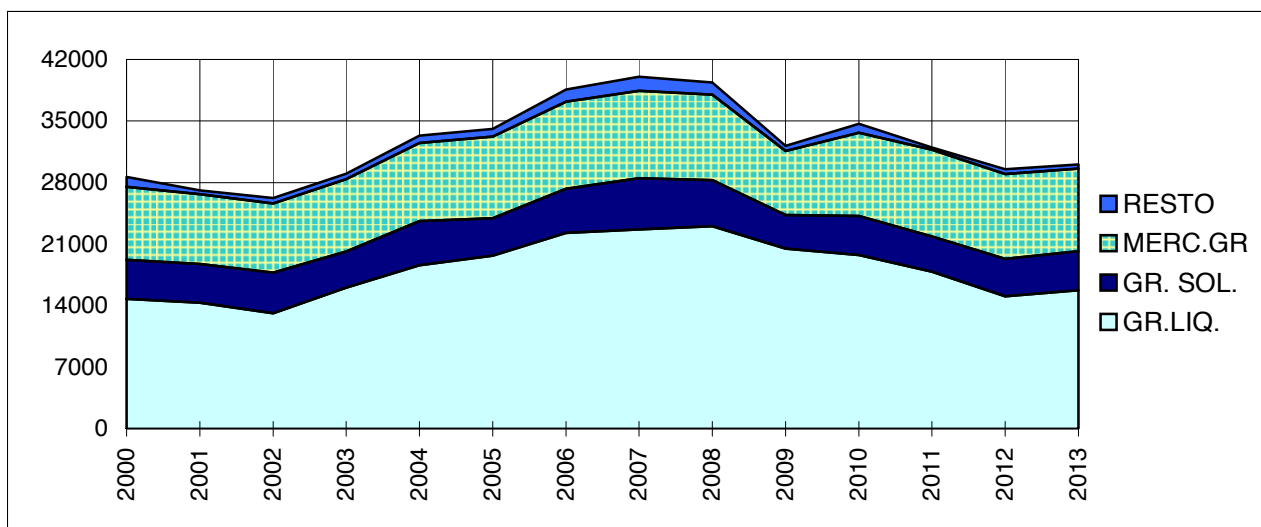

El Puerto Autónomo de Bilbao registró en el año 2013 un tráfico total de 30 millones de toneladas, lo que supone una subida del 1,9% respecto al año anterior. Los graneles sólidos aumentaron un 3,8% y los líquidos un 4,7%.

El tráfico total del Puerto Autónomo de Bilbao supone el 6% del total del tráfico en los puertos estatales que ascendió en 2013 a 454 millones de toneladas.

PUERTO AUTÓNOMO DE BILBAO EVOLUCIÓN DEL TRÁFICO

AÑO	GR.LIQ.	GR.SOL.	M.GRAL	RESTO	TOTAL
2000	14.764	4.452	8.304	1.119	28.639
2001	14.327	4.415	7.921	441	27.104
2002	13.129	4.623	7.873	634	26.259
2003	16.034	4.144	8.209	623	29.010
2004	18.598	5.033	8.878	828	33.337
2005	19.684	4.262	9.295	864	34.105
2006	22.291	4.989	9.929	1.384	38.593
2007	22.684	5.831	9.920	1.592	40.027
2008	23.025	5.265	9.690	1.417	39.397
2009	20.499	3.827	7.280	577	32.183
2010	19.764	4.453	9.448	1.005	34.670
2011	17.855	4.006	9.863	275	31.999
2012	15.061	4.262	9.631	553	29.507
2013	15.761	4.422	9.419	471	30.073

Miles Tn.

EVOLUCIÓN TRÁFICO PUERTO DE PASAJES

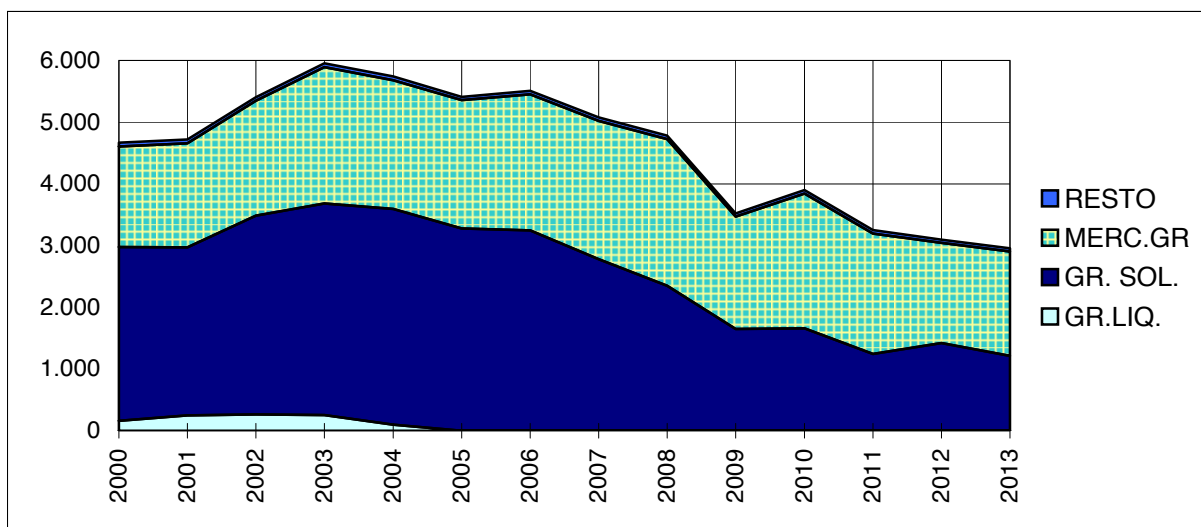

El Puerto de Pasajes registró un descenso del 4,5% en el tráfico total de mercancías en el año 2013. Los graneles sólidos disminuyeron un 14,6% y la mercancía general ascendió un 4,4%.

La evolución del tráfico en los últimos años muestra una reducción progresiva del peso de los graneles líquidos, que han desaparecido en la actualidad y que alcanzan la cifra de 151 millones de toneladas en el conjunto de los puertos del Estado en el 2013.

PUERTO DE PASAJES EVOLUCIÓN DEL TRÁFICO

AÑO	GR. LIQ.	GR. SOL.	M. GRAL	RESTO	TOTAL
2000	161	2.815	1.630	62	4.668
2001	251	2.722	1.685	62	4.720
2002	262	3.221	1.862	57	5.402
2003	254	3.430	2.209	60	5.953
2004	101	3.495	2.085	60	5.741
2005	0	3.279	2.079	53	5.411
2006	0	3.248	2.203	58	5.509
2007	0	2.779	2.242	55	5.076
2008	0	2.351	2.374	55	4.780
2009	0	1.648	1.819	54	3.521
2010	0	1.657	2.185	59	3.901
2011	0	1.247	1.948	56	3.252
2012	0	1.420	1.622	52	3.094
2013	0	1.212	1.694	50	2.955

Miles Tn.

9.

ESTADÍSTICA DEL PROCEDIMIENTO CONCURSAL

El Instituto Nacional de Estadística (INE) presenta, dentro de sus Estadísticas financieras y monetarias, la Estadística del Procedimiento Concursal, que proporciona información trimestral sobre el número de deudores concursados y algunas de sus principales características.

Con la entrada en vigor el 1 de septiembre de 2004 de la Ley Orgánica 8/2003, para la Reforma Concursal, y de la Ley 22/2003, Concursal, se hizo necesario sustituir la *Estadística de Suspensiones de Pago y Declaraciones de Quiebra* del INE por esta nueva estadística. Los conceptos jurídicos de suspensión de pagos y declaración de quiebra se sustituyen por el de **concurso de acreedores** denominándose a las entidades sometidas a este proceso **deudores concursados**. La denominación de la ley, Ley Concursal, se debe a la concurrencia de los acreedores sobre el patrimonio del deudor común.

La información proporcionada por la nueva Estadística del Procedimiento Concursal es recogida mensualmente vía cuestionario de los nuevos Juzgados de lo Mercantil y de los Juzgados de 1ª Instancia y los Juzgados de 1ª Instancia e Instrucción con competencia mercantil. La estadística proporciona información trimestral sobre el número de deudores concursados, así como del tipo de concurso (voluntario o necesario), de la clase de procedimiento (ordinario o abreviado) y de la existencia de propuesta anticipada de convenio y de su contenido (quita, espera, quita y espera u otra proposición).

**ESTADÍSTICA DEL PROCEDIMIENTO CONCURSAL
DEUDORES CONCURSADOS POR TT.HH.**

ENERO-DICIEMBRE 2013

TIPO DE CONCURSO	ÁLAVA	(1)	GIPUZKOA	(1)	BIZKAIA	(1)
VOLUNTARIO	94	-3,1	146	-15,1	345	18,6
NECESARIO	7	600,0	4	0,0	8	166,7
TOTAL	101	3,1	150	-14,8	353	20,1

Fuente: Instituto Nacional de Estadística (INE). **Datos provisionales**

(1) % variación respecto al mismo período del año anterior.

En el año 2013 los Deudores concursados en el País Vasco han sido 604, un 6,3% más que en el año 2012, de los que 585 han sido voluntarios. Por territorios históricos, Álava cuenta con un total de 101 deudores, un 3,1% más que el año anterior, Guipúzcoa con 150 (un 14,8 menos que el año anterior y Vizcaya con 353 que supone un 20,1% más.

Los deudores concursados en toda España son 9.660, 934 más que en 2012 (10,7%), de los que 456 lo son por concurso necesario.

Los deudores del País Vasco representan el 6,25% del total nacional.

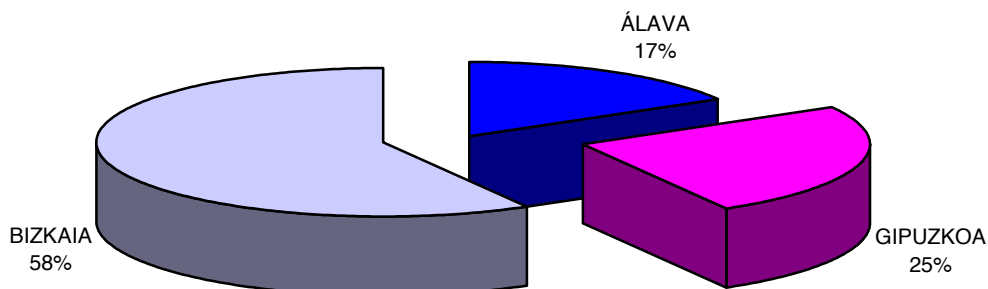
**ESTADÍSTICA DEL PROCEDIMIENTO CONCURSAL
DEUDORES CONCURSADOS. PAÍS VASCO Y ESPAÑA**

ENERO-DICIEMBRE 2013

TIPO DE CONCURSO	PAÍS VASCO	(1)	ESPAÑA	(1)	PAÍS VASCO / ESPAÑA
VOLUNTARIO	585	4,5	9.204	11,9	6,36
NECESARIO	19	137,5	456	-9,5	4,17
TOTAL	604	6,3	9.660	10,7	6,25

Fuente: Instituto Nacional de Estadística (INE). **Datos provisionales**

(1): % variación respecto al mismo período del año anterior.

ESTADÍSTICA DEL PROCEDIMIENTO CONCURSAL POR COMUNIDADES AUTÓNOMAS

ENERO-DICIEMBRE 2013

CC.AA.	DEUDORES	(1)	(2)	EMPRESAS	(1)	(2)
ANDALUCÍA	944	21,6	9,8	834	33,9	9,3
ARAGÓN	338	52,9	3,5	309	55,3	3,5
PRINCIPADO DE ASTURIAS	202	149,4	2,1	191	203,2	2,1
ILLES BALEARS	584	93,4	6,0	550	121,8	6,2
CANARIAS	284	45,6	2,9	258	52,7	2,9
CANTABRIA	105	75,0	1,1	97	67,2	1,1
CASTILLA Y LEÓN	406	51,5	4,2	361	50,4	4,0
CASTILLA-LA MANCHA	337	23,4	3,5	306	33,6	3,4
CATALUÑA	1.969	31,6	20,4	1.849	42,6	20,7
COMUNITAT VALENCIANA	1.244	23,3	12,9	1.138	28,4	12,7
EXTREMADURA	158	90,4	1,6	137	85,1	1,5
GALICIA	539	23,6	5,6	521	32,9	5,8
COMUNIDAD DE MADRID	1.403	64,9	14,5	1.320	80,6	14,8
REGIÓN DE MURCIA	303	20,7	3,1	248	31,9	2,8
COM. FORAL DE NAVARRA	143	66,3	1,5	137	71,3	1,5
PAÍS VASCO	604	49,1	6,3	588	53,1	6,6
LA RIOJA	94	123,8	1,0	87	135,1	1,0
CEUTA Y MELILLA	3	-40,0	0,0	3	0,0	0,0
TOTAL	9.660	41,2	100,0	8.934	51,4	100,0

Fuente: Instituto Nacional de Estadística (INE). Datos provisionales

(1) % variación respecto al mismo período del año anterior.

(2) % sobre el total nacional

EMPRESAS CONCURSADAS POR CC.AA.

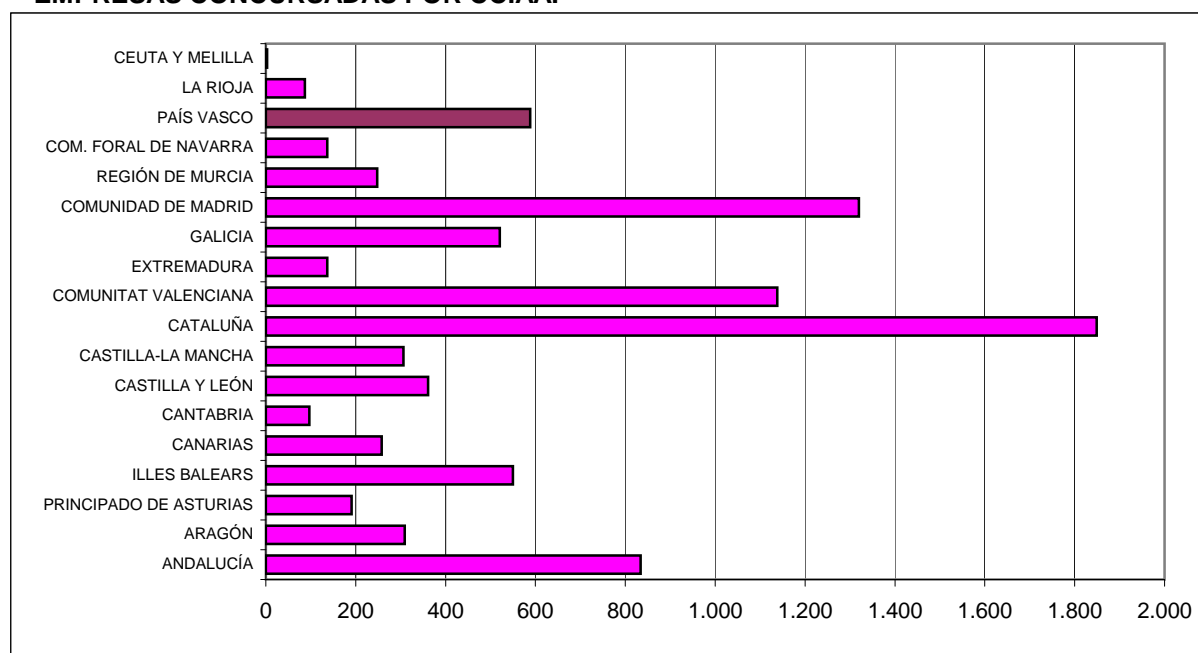

ESTADÍSTICA DEL PROCEDIMIENTO CONCURSAL EVOLUCIÓN DEL NÚMERO DE DEUDORES CONCURSADOS

AÑO	PAÍS VASCO	(1)	ESPAÑA	(1)	PAÍS VASCO / ESPAÑA
2008	171	106,0	2.902	197,3	5,89
2009	338	97,7	5.922	104,1	5,71
2010	328	-3,0	5.750	-2,9	5,70
2011	408	24,4	6.840	19,0	5,96
2012	568	39,2	8.726	27,6	6,51
2013	604	6,3	9.660	10,7	6,25

(1) % variación respecto al mismo período del año anterior.

Datos Enero - Diciembre 2013

EVOLUCIÓN DE LOS DEUDORES CONCURSADOS.

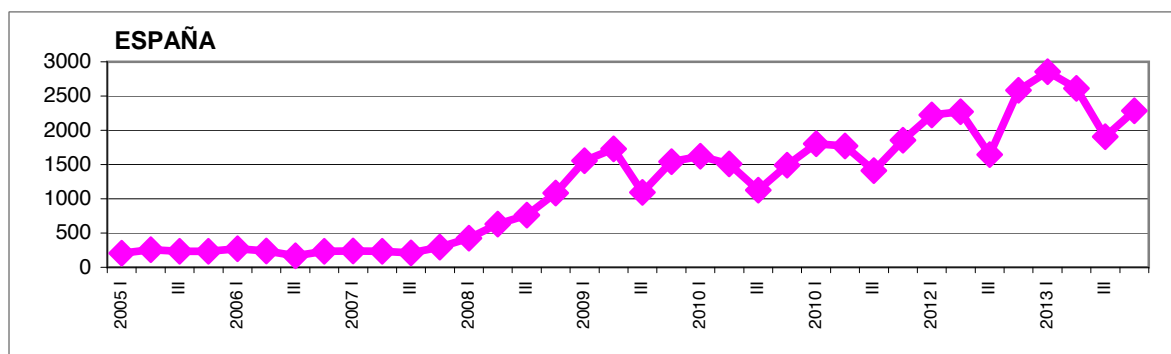
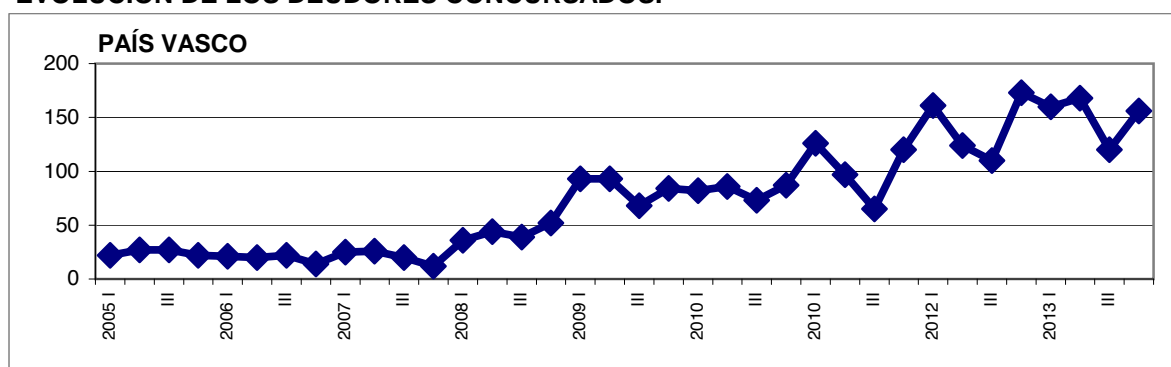

ESTADÍSTICA DEL PROCEDIMIENTO CONCURSAL EVOLUCIÓN DEL NÚMERO DE EMPRESAS CONCURSADAS

AÑO	PAÍS VASCO	(1)	ESPAÑA	(1)	PAÍS VASCO / ESPAÑA
2008	158	97,5	2.794	170,5	5,65
2009	311	96,8	4.984	78,4	6,24
2010	304	-2,3	4.845	-2,8	6,27
2011	384	26,3	5.901	21,8	6,51
2012	548	42,7	7.799	21,8	5,86
2013	588	7,3	8.934	14,6	6,58

Fuente: Instituto Nacional de Estadística (INE).

Datos Enero - Diciembre 2013 *

(1) % variación respecto al mismo período del año anterior.

10. HACIENDA DEL ESTADO EN EL PAÍS VASCO

El Concierto Económico, marco legal que regula las relaciones tributarias y financieras entre el Estado y la Comunidad Autónoma del País Vasco, atribuye a las Instituciones competentes de los Territorios Históricos (Diputaciones Forales) la potestad de establecer y regular el régimen tributario de acuerdo con una serie de principios generales y respetando determinadas normas de armonización fiscal.

En consecuencia, la exacción, gestión, liquidación, inspección, revisión y recaudación de la mayor parte de los tributos corresponde en el País Vasco a las Diputaciones Forales.

Sin embargo, la Hacienda del Estado mantiene en esta Comunidad Autónoma algunas competencias en materia tributaria que el Concierto Económico le atribuye.

Constituyen competencias del Estado la regulación, gestión, inspección, revisión y recaudación de los derechos de importación y de los gravámenes a la importación en los impuestos especiales y en el impuesto sobre el valor añadido.

INGRESOS TRIBUTARIOS RECAUDADOS EN EL PAÍS VASCO
AGENCIA ESTATAL DE ADMINISTRACIÓN TRIBUTARIA

ENERO-NOVIEMBRE 2013

CAPÍTULOS Y CONCEPTOS	ÁLAVA	GIPUZKOA	BIZKAIA	PAÍS VASCO	% (1)
IMPUESTO RENTA PERSONAS FÍSICAS	60.667	100.196	1.215.593	1.376.456	-1,8
IMPUESTO SOBRE SOCIEDADES	6.438	-2.374	438.712	442.776	51,7
IMPUESTO RENTA NO RESIDENTES	1.511	279	91.708	93.498	20,8
RESTO CAPITULO I	6.741	861	59.900	67.502	-12,8
TOTAL IMPUESTOS DIRECTOS	75.357	98.962	1.805.913	1.980.232	11,8
IMPUESTO SOBRE EL VALOR AÑADIDO	-638.029	120.349	1.425.817	908.137	5,8
IMPUESTOS ESPECIALES	149.562	7	351.130	500.699	13,2
TRÁFICO EXTERIOR	2.214	5.962	36.937	45.113	-13,7
RESTO CAPITULO II	13	4	20.745	20.762	-133,9
TOTAL IMPUESTOS INDIRECTOS	-486.240	126.322	1.834.629	1.474.711	7,2
TOTAL TASAS Y OTROS INGRESOS	1.607	2.072	26.107	29.786	-50,0
TOTAL INGRESOS TRIBUTARIOS	-409.276	227.356	3.666.649	3.484.729	8,7

Fuente: Agencia Tributaria.

Miles de €

(1): % variación sobre el mismo período del año anterior.

RECAUDACIÓN TRIBUTARIA HACIENDA DEL ESTADO

ENERO-NOVIEMBRE 2013

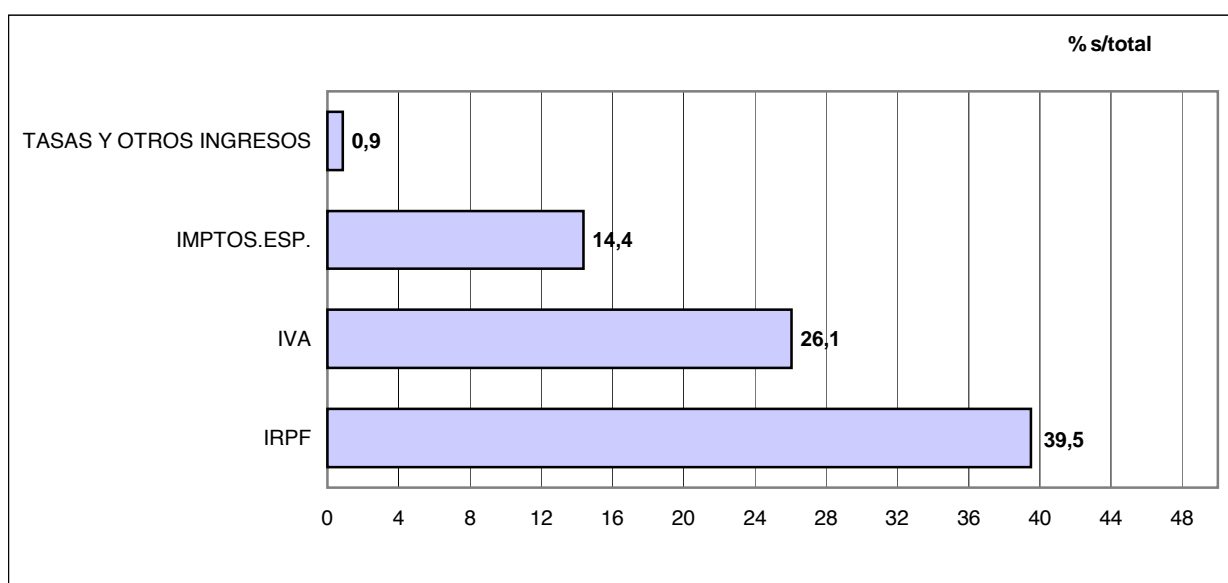

RECAUDACIÓN DE IMPUESTOS DIRECTOS POR LAS DELEGACIONES DE LA A.E.A.T. (*) EN EL PAÍS VASCO

AÑOS	ÁLAVA	GIPUZKOA	BIZKAIA	PAÍS VASCO	% (1)
2004	56.848	103.746	1.865.908	2.026.502	46,1
2005	69.337	128.785	2.276.800	2.474.922	22,1
2006	78.038	139.409	2.449.551	2.666.998	7,8
2007	84.395	176.291	2.326.062	2.586.748	-3,0
2008	82.854	199.289	2.114.836	2.396.979	-7,3
2009	72.835	165.680	1.682.187	1.920.702	-19,9
2010	73.815	139.189	1.175.237	1.388.241	659,4
2011	73.087	126.116	1.504.911	1.704.114	22,8
2012	71.422	116.620	2.255.388	2.443.430	43,4
2013**	75.357	98.962	1.805.913	1.980.232

Miles de €

RECAUDACIÓN DE IMPUESTOS INDIRECTOS POR LAS DELEGACIONES DE LA A.E.A.T. (*) EN EL PAÍS VASCO

AÑOS	ÁLAVA	GIPUZKOA	BIZKAIA	PAÍS VASCO	% (1)
2004	-1.141.454	206.792	1.478.750	544.088	-16,2
2005	-1.120.092	155.967	1.270.366	306.241	-43,7
2006	-1.119.999	156.036	1.539.821	575.858	88,0
2007	-1.024.155	172.227	1.967.813	1.115.885	93,8
2008	-930.383	166.907	1.877.749	1.114.273	-0,1
2009	-746.168	105.438	1.782.109	1.141.379	2,4
2010	-1.160.352	152.478	1.922.518	914.644	-19,8
2011	-904.859	118.739	1.955.345	1.169.225	27,8
2012	-865.306	135.665	1.890.050	1.160.409	-0,8
2013**	-486.240	126.322	1.834.629	1.474.711

(*) Agencia Estatal de Administración Tributaria.

Datos provisionales

Miles de €

(1) Variación sobre el mismo período del año anterior.

(**) ENERO-NOVIEMBRE 2013

DISTRIBUCIÓN DE LOS IMPUESTOS DIRECTOS POR TT.HH.

