



**MINISTERIO  
DE ECONOMÍA  
Y HACIENDA**

SECRETARÍA DE ESTADO  
DE HACIENDA Y PRESUPUESTOS

DIRECCIÓN GENERAL DE  
COORDINACIÓN FINANCIERA CON  
LAS COMUNIDADES AUTÓNOMAS Y  
CON LAS ENTIDADES LOCALES

# **HACIENDAS LOCALES EN CIFRAS AÑO 2009**

Madrid, diciembre 2011



## INDICE

I.	INTRODUCCIÓN .....	4
II.	TRATAMIENTO DE LA INFORMACIÓN PRESUPUESTARIA: PRESENTACIÓN METODOLÓGICA.....	6
III.	SECTOR PÚBLICO LOCAL EN 2009.....	7
IV.	ANÁLISIS PRESUPUESTARIO: CONSIDERACIONES PREVIAS .....	9
V.	ESTRUCTURA DEL GASTO LOCAL .....	13
	V.1. Gasto total: ¿Quién gasta?.....	13
	V.2. Gasto corriente .....	16
	V.3. Gasto de capital.....	18
	V.4. Gasto total ¿Para qué se gasta? .....	21
	V.5. Carga financiera .....	26
VI.	ESTRUCTURA DEL INGRESO LOCAL .....	27
	VI.1. Ingreso total.....	27
	VI.2. Autonomía financiera.....	32
	VI.3. Tributos locales.....	34
	VI.4. Ingresos asociados a la actividad urbanística.....	47
	VI.5. Ingresos por transferencias .....	48
VII.	MAGNITUDES FINANCIERAS.....	50
	VII.1. Ahorro de las Entidades locales .....	51
	VII.2. Saldo de operaciones no financieras .....	56
	VII.3. Remanente de tesorería .....	59
VIII.	PARTICIPACIÓN EN TRIBUTOS DEL ESTADO .....	66
	VIII.1. Resumen general .....	66
	VIII.2. Modelo de cesión de impuestos estatales aplicado a los municipios .....	68
	VIII.3. Modelo de cesión de impuestos estatales aplicado a las provincias .....	73
	VIII.4. Modelo aplicable a los municipios con menos de 75.000 habitantes y que no sean capitales de provincia ni de Comunidad Autónoma: modelo de variables.....	78
	VIII.5. Compensación derivada de la reforma del Impuesto sobre Actividades Económicas .....	82

IX.	COMPENSACIONES Y SUBVENCIONES .....	83
	IX.1. Compensaciones por beneficios fiscales en tributos locales .....	83
	IX.2. Subvención al transporte colectivo urbano .....	87

## ACRÓNIMOS

<b>AGE</b>	Administración General del Estado.
<b>AIE</b>	Arbitrio sobre importaciones y entregas de mercancías de Canarias.
<b>CC.AA.</b>	Comunidades Autónomas.
<b>CE</b>	Constitución Española.
<b>FCF</b>	Fondo Complementario de Financiación.
<b>IAE</b>	Impuesto sobre Actividades Económicas.
<b>IBI</b>	Impuesto sobre Bienes Inmuebles.
<b>ICIO</b>	Impuesto sobre Construcciones, Instalaciones y Obras.
<b>IGIC</b>	Impuesto General Indirecto Canario.
<b>IIVTNU</b>	Impuesto sobre Incremento del Valor de los Terrenos de Naturaleza Urbana.
<b>IVTM</b>	Impuesto sobre Vehículos de Tracción Mecánica.
<b>LRBRL</b>	Ley Reguladora de las Bases de Régimen Local (Ley 7/1985, de 2 de abril).
<b>PTE</b>	Participación en tributos del Estado.
<b>TRLRHL</b>	Texto Refundido de la Ley Reguladora de las Haciendas Locales (aprobado por Real Decreto Legislativo 2/2004, de 5 de marzo).

## I. INTRODUCCIÓN

La presente publicación tiene por objeto ofrecer las cifras que caracterizan y definen las Haciendas locales en España en 2009.

Los datos proceden de las liquidaciones de los presupuestos de las Entidades locales y de las relaciones financieras entre éstos y la Administración General del Estado, concretamente el Ministerio de Economía y Hacienda.

Como punto de partida se expone la estructura del sector local en España a 1 de enero de 2009, utilizando como fuente la Base de Datos General de Entidades locales que gestiona y mantiene la Dirección General de Coordinación Financiera con las Comunidades Autónomas y con las Entidades locales.

El Sector Público Local agrupa las Entidades locales territoriales de reconocimiento constitucional -municipios, provincias e islas- (artículos 137 y 141 CE) y de reconocimiento en la legislación ordinaria -mancomunidades, áreas metropolitanas, comarcas, agrupaciones de municipios y Entidades locales de ámbito inferior al municipio- (artículo 3 LRBRL), así como los organismos autónomos locales, las entidades públicas empresariales y las sociedades mercantiles locales (artículo 85 LRBRL y artículo 164 TRLRHL).

No obstante la información acerca de las liquidaciones de presupuestos y del remanente de tesorería se refiere exclusivamente a municipios, provincias e islas y, en su caso, organismos autónomos y entidades públicas empresariales, tratándose en términos consolidados.

En cuanto a las relaciones financieras entre las Haciendas estatal y locales se centra en las transferencias que tienen cobertura en la Sección 32, *"Entes Territoriales"*, Servicio 23, *"Dirección General de Coordinación Financiera con las Entidades locales"*, de los Presupuestos Generales del Estado. Es decir, la participación en los tributos del Estado y compensaciones y subvenciones reconocidas y pagadas a las Entidades locales. Además, se han incluido los importes correspondientes a la cesión de rendimientos recaudatorios de impuestos estatales que, en los Presupuestos Generales del Estado, se consideran como devoluciones de ingresos estatales por cada uno de los impuestos incluidos en dicha cesión.

Por motivos de espacio, no se incluye la totalidad de datos disponibles. Esta información se recoge en el anexo al que se puede acceder en la dirección de la Oficina Virtual de Coordinación Financiera para las Entidades locales:

<http://www.entidadeslocales.meh.es>

Esta publicación recoge información de las transferencias a las Entidades locales cuya gestión corresponde al Ministerio de Economía y Hacienda. Por este motivo y por su menor importancia relativa no incluye las que se gestionan desde otros Departamentos ministeriales a favor de aquéllas, entre las que destacarían las correspondientes a la cooperación económica local.

Como circunstancia excepcional, se debe mencionar que en el año 2009 se ejecutaron los proyectos incluidos en el Fondo Estatal de Inversión Local y se materializaron las transferencias correspondientes. El citado Fondo se aprobó mediante Real Decreto-ley 9/2008, de 28 de noviembre, y se dotó con 8.000 millones de euros, a favor de los ayuntamientos, destinado a financiar inversiones urgentes generadoras de empleo, referidas a actuaciones que especificaba aquella norma en su artículo 3. La aplicación de dicho Fondo, obviamente, ha tenido su reflejo en las liquidaciones de los presupuestos generales de los ayuntamientos, del ejercicio 2009, tanto en los gastos de inversión como en los ingresos por transferencias de capital. En distintos pasajes de la presente publicación se harán las referencias precisas al citado Fondo.

## II. TRATAMIENTO DE LA INFORMACIÓN PRESUPUESTARIA: PRESENTACIÓN METODOLÓGICA

Para una adecuada presentación de la información presupuestaria incluida en esta publicación se han debido realizar tareas de depuración, imputación, consolidación y elevación al total de la población, ya que, como se puede observar en el capítulo IV, "*Análisis presupuestario: consideraciones previas*" el 8,06% de los municipios (que representa el 1,05% de la población) no han cumplido a 31 de octubre de 2011 con la obligación de remitir la copia de la liquidación de sus presupuestos de 2009 a la Administración General del Estado, establecida en el artículo 193.5 TRLRHL.

La tarea de depuración ha consistido en la identificación y corrección de errores estadísticos, contables o de necesaria homogeneización de datos presupuestarios. Los citados errores se concretan en, por un lado, inconsistencias dentro del presupuesto del ente local, que se solventan mediante la consulta a la copia legal o contactando con la entidad local o realizando en la base de datos las correspondientes imputaciones; y, por otro lado, en aplicaciones presupuestarias realizadas en conceptos o artículos no destinados para las mismas.

La labor de imputación afecta a determinados artículos de los estados de ingresos y gastos y se centra en los municipios con menos de 5.000 habitantes, en tanto algunos de ellos han facilitado su información con un nivel de desglose muy limitado. Se recurre a este procedimiento cuando solamente se dispone de información a nivel de artículo, en la clasificación económica, o de grupo de función en la clasificación funcional.

Con carácter general, en el caso de que se hubiere facilitado aquella desagregación, se aplica la que se deduzca del agregado de la provincia en el tramo al que pertenece el municipio. Si no hubiera información detallada de un número mínimo, considerado suficiente, de municipios se procede a la distribución observada en la Comunidad Autónoma respectiva o, en último caso, a la distribución a nivel nacional.

Por otra parte, se ha desarrollado un procedimiento de consolidación, mediante la agregación de la información declarada por las Entidades locales, a nivel de "*grupo local*", eliminando los gastos e ingresos de transferencias internas producidas.

Por último, es preciso destacar que el objetivo principal es la obtención de una información presupuestaria censal. No obstante, en aquellos casos en los que no ha resultado posible se ha definido un procedimiento de estimación, mediante la elevación al total de la población de modo que permita cubrir la ausencia de información en los datos agregados municipales. A partir de la información disponible, (en el caso de estratos de provincia y tramo en el que haya ausencias de declaración de las Entidades locales), se calculan factores de elevación por provincia y tramo de población.



### III. SECTOR PÚBLICO LOCAL EN 2009

1. Con carácter general, a efectos presupuestarios, constituyen el sector público local las Entidades locales, sus organismos autónomos y entidades públicas empresariales y sociedades mercantiles locales, cuyo capital pertenezca íntegramente a la entidad local (artículo 164 TRLRHL).

2. Entidades locales territoriales reconocidas por la Constitución son los municipios, las provincias y las islas.

También son Entidades locales reconocidas por la LRBRL, las mancomunidades, áreas metropolitanas, comarcas, agrupaciones de municipios y Entidades locales de ámbito inferior al municipio. Pueden tener carácter de Entidad local los consorcios. Por otra parte, las Entidades locales pueden tener participación mayoritaria, aunque no íntegra, en sociedades mercantiles.

3. A 1 de enero de 2009, el número de Entidades locales territoriales era de 13.062 y el de organismos autónomos y sociedades de 3.355. El número de municipios es de 8.110, además de 2 Ciudades con Estatuto de Autonomía (Ceuta y Melilla). No obstante, a lo largo de 2009 se produjeron dos segregaciones de municipios, por lo que el número ascendió a 8.112, además de las citadas Ciudades de Ceuta y Melilla.

TIPOS DE ENTES	Nº
Municipios	8.112
Ciudades con Estatuto de Autonomía	2
Provincias de Régimen Común (*)	38
Provincias de Régimen Foral	3
Islas (**)	11
<b>ENTIDADES LOCALES ( artículos 137 y 141.4 CE )</b>	<b>8.166</b>
Mancomunidades	1.016
Áreas metropolitanas	4
Comarcas	81
Agrupaciones de municipios	74
Entidades locales menores	3.721
<b>ENTIDADES LOCALES ( artículo 3.2 LRBRL )</b>	<b>4.896</b>
Organismos autónomos locales	1.753
Entidades públicas empresariales	31
Sociedades mercantiles locales (participadas íntegramente)	1.314
Sociedades mercantiles participadas mayoritariamente	257
<b>Organismos autónomos, entidades públicas y sociedades</b>	<b>3.355</b>

Fuente: DGCFCAEL, a partir de información facilitada por las Entidades locales.  
 (\*) No se incluyen las Comunidades Autónomas uniprovinciales (Asturias, Baleares, Cantabria, Madrid, Murcia, Navarra y La Rioja) ni las dos provincias canarias (Las Palmas y Santa Cruz de Tenerife).  
 (\*\*) Se incluyen cuatro Consejos insulares de Baleares y siete Cabildos insulares del archipiélago canario

4. La población nacional en 2009 ha experimentado un incremento interanual del 1,27 por ciento y se distribuye del siguiente modo entre los municipios clasificados según sus respectivos número de habitantes:

Estratos de población	Nº de municipios	%	Población 01/01/2009	%	Población 01/01/2008	Δ ( % )
>1.000.000 hab.	2	0,02	4.877.481	10,43	4.829.179	1,00
De 500.001 a 1.000.000 hab.	4	0,05	2.760.036	5,90	2.739.535	0,75
De 100.001 a 500.000 hab.	56	0,69	11.035.190	23,61	10.832.927	1,87
De 50.001 a 100.000 hab.	81	1,00	5.701.979	12,20	5.699.427	0,04
De 20.001 a 50.000 hab.	249	3,07	7.312.406	15,64	6.997.338	4,50
De 5.001 a 20.000 hab.	910	11,22	8.879.796	19,00	8.855.578	0,27
≤ 5.000 hab.	6.810	83,93	6.026.785	12,89	6.055.001	-0,47
<b>Total (excepto Ceuta y Melilla)</b>	<b>8.112</b>	<b>99,98</b>	<b>46.593.673</b>	<b>99,67</b>	<b>46.008.985</b>	<b>1,27</b>
Ciudades con estatuto de Autonomía (Ceuta y Melilla)	2	0,02	152.134	0,33	148.837	2,22
<b>TOTAL NACIONAL</b>	<b>8.114</b>	<b>100,00</b>	<b>46.745.807</b>	<b>100,00</b>	<b>46.157.822</b>	<b>1,27</b>

#### **IV. ANÁLISIS PRESUPUESTARIO: CONSIDERACIONES PREVIAS**

5. Los datos derivados de las liquidaciones de presupuestos se fundamentan en la estructura presupuestaria para las Entidades locales que se aprobó mediante Orden del Ministerio de Economía y Hacienda de 20 de septiembre de 1989.
6. En este análisis se consideran las liquidaciones de los presupuestos consolidados (derechos liquidados netos y obligaciones reconocidas netas) de las Entidades locales (Administración General), sus organismos autónomos y entidades públicas empresariales. La consolidación se ha realizado mediante agregación de los respectivos presupuestos, eliminando los ingresos y gastos por transferencias internas.
7. Es necesario señalar que cuando las citadas transferencias no son coincidentes en el presupuesto de ingresos y en el de gastos, debido a problemas de desfases temporales en la contabilización o a distintas formas de contabilizar dichas transferencias en la Administración General y sus entes dependientes, se estudia dicha situación para contabilizar de forma homogénea lo que las propias entidades incluyen como gastos e ingresos de transferencias. Si tras la verificación de la información subsisten diferencias, se considera como transferencia interna únicamente la parte común enviada y recibida, contabilizándose los descuadres de forma separada en el epígrafe "Ajustes de Consolidación" dentro de los capítulos 4. *Transferencias corrientes* y 7. *Transferencias de capital* de la Clasificación Económica.
8. Cuando en este informe se hace mención de datos consolidados del conjunto de Entidades locales, la consolidación se lleva a cabo en dos niveles. En el primero, se consolida el Presupuesto de cada Entidad Local, tal y como se indicó anteriormente, y en un segundo nivel se efectúa la consolidación entre las distintas Entidades locales, eliminando las transferencias internas entre ellas.
9. Por otra parte, todas las Entidades locales tienen obligación de remitir copia de la liquidación de sus presupuestos a la Administración General del Estado antes del 31 de marzo del ejercicio siguiente al que corresponda (artículo 193.5 TRLRHL).

10. En relación con el ejercicio 2009, han cumplido con la obligación anterior el 91,94% de los municipios, que representan el 98,95% de la población nacional. Este cumplimiento ha sido total en el caso de las Diputaciones provinciales y Consejos y Cabildos insulares. La tabla siguiente muestra dicho cumplimiento por los municipios, agrupados por provincias y Comunidades Autónomas.

COMUNIDADES AUTÓNOMAS/ PROVINCIAS	Nº Aytos. (1)	Nº Aytos. con información (2)	% (2)/(1)	Población total (3)	Población con información (4)	% (4)/(3)
<b>Andalucía</b>	<b>770</b>	<b>728</b>	<b>94,55</b>	<b>8.302.923</b>	<b>8.183.371</b>	<b>98,56</b>
Almería	102	98	96,08	684.426	682.489	99,72
Cádiz	44	43	97,73	1.230.594	1.229.050	99,87
Córdoba	75	72	96,00	803.998	799.468	99,44
Granada	168	158	94,05	907.428	869.673	95,84
Huelva	79	73	92,41	513.403	508.403	99,03
Jaén	97	87	89,69	669.782	630.583	94,15
Málaga	100	95	95,00	1.593.068	1.580.356	99,20
Sevilla	105	102	97,14	1.900.224	1.883.349	99,11
<b>Aragón</b>	<b>731</b>	<b>667</b>	<b>91,24</b>	<b>1.345.473</b>	<b>1.331.531</b>	<b>98,96</b>
Huesca	202	192	95,05	228.409	226.173	99,02
Teruel	236	202	85,59	146.751	139.158	94,83
Zaragoza	293	273	93,17	970.313	966.200	99,58
<b>Asturias</b>	<b>78</b>	<b>75</b>	<b>96,15</b>	<b>1.085.289</b>	<b>1.069.580</b>	<b>98,55</b>
<b>Illes Balears</b>	<b>67</b>	<b>66</b>	<b>98,51</b>	<b>1.095.426</b>	<b>1.095.037</b>	<b>99,96</b>
<b>Canarias</b>	<b>88</b>	<b>87</b>	<b>98,86</b>	<b>2.103.992</b>	<b>2.080.430</b>	<b>98,88</b>
Palmas, Las	34	34	100,00	1.083.502	1.083.502	100,00
Tenerife	54	53	98,15	1.020.490	996.928	97,69
<b>Cantabria</b>	<b>102</b>	<b>101</b>	<b>99,02</b>	<b>589.235</b>	<b>589.155</b>	<b>99,99</b>
<b>Castilla-León</b>	<b>2.248</b>	<b>1.954</b>	<b>86,92</b>	<b>2.563.521</b>	<b>2.461.308</b>	<b>96,01</b>
Ávila	248	230	92,74	171.680	165.959	96,67
Burgos	371	326	87,87	375.563	368.597	98,15
León	211	185	87,68	500.169	461.989	92,37
Palencia	191	178	93,19	173.306	171.853	99,16
Salamanca	362	324	89,50	354.608	344.232	97,07
Segovia	209	162	77,51	164.854	147.653	89,57
Soria	183	125	68,31	95.101	87.627	92,14
Valladolid	225	214	95,11	532.575	529.536	99,43
Zamora	248	210	84,68	195.665	183.862	93,97

COMUNIDADES AUTÓNOMAS/ PROVINCIAS	Nº Aytos. (1)	Nº Aytos. con información (2)	% (2)/(1)	Población total (3)	Población con información (4)	% (4)/(3)
<b>Castilla-Mancha</b>	<b>919</b>	<b>807</b>	<b>87,81</b>	<b>2.081.313</b>	<b>2.043.586</b>	<b>98,19</b>
Albacete	87	83	95,40	400.891	399.695	99,70
Ciudad Real	102	88	86,27	527.273	511.593	97,03
Cuenca	238	209	87,82	217.363	210.873	97,01
Guadalajara	288	232	80,56	246.151	240.216	97,59
Toledo	204	195	95,59	689.635	681.209	98,78
<b>Cataluña</b>	<b>946</b>	<b>938</b>	<b>99,15</b>	<b>7.475.420</b>	<b>7.466.476</b>	<b>99,88</b>
Barcelona	311	306	98,39	5.487.935	5.480.599	99,87
Girona	221	219	99,10	747.782	746.831	99,87
Lleida	231	231	100,00	436.402	436.402	100,00
Tarragona	183	182	99,45	803.301	802.644	99,92
<b>Extremadura</b>	<b>385</b>	<b>365</b>	<b>94,81</b>	<b>1.102.410</b>	<b>1.088.725</b>	<b>98,76</b>
Badajoz	164	158	96,34	688.777	685.244	99,49
Cáceres	221	207	93,67	413.633	403.481	97,55
<b>Galicia</b>	<b>315</b>	<b>312</b>	<b>99,05</b>	<b>2.796.089</b>	<b>2.787.445</b>	<b>99,69</b>
Coruña, A	94	94	100,00	1.145.488	1.145.488	100,00
Lugo	67	66	98,51	355.195	352.788	99,32
Orense	92	92	100,00	335.642	335.642	100,00
Pontevedra	62	60	96,77	959.764	953.527	99,35
<b>Madrid</b>	<b>179</b>	<b>162</b>	<b>90,50</b>	<b>6.386.932</b>	<b>6.365.947</b>	<b>99,67</b>
<b>Murcia</b>	<b>45</b>	<b>43</b>	<b>95,56</b>	<b>1.446.520</b>	<b>1.444.567</b>	<b>99,86</b>
<b>Navarra</b>	<b>272</b>	<b>216</b>	<b>79,41</b>	<b>630.578</b>	<b>539.134</b>	<b>85,50</b>
<b>País Vasco</b>	<b>251</b>	<b>239</b>	<b>95,22</b>	<b>2.172.175</b>	<b>2.155.142</b>	<b>99,22</b>
Álava	51	47	92,16	313.819	310.566	98,96
Guipúzcoa	88	81	92,05	705.698	701.565	99,41
Vizcaya	112	111	99,11	1.152.658	1.143.011	99,16
<b>Rioja</b>	<b>174</b>	<b>170</b>	<b>97,70</b>	<b>321.702</b>	<b>321.171</b>	<b>99,83</b>
<b>C. Valenciana</b>	<b>542</b>	<b>528</b>	<b>97,42</b>	<b>5.094.675</b>	<b>5.083.290</b>	<b>99,78</b>
Alicante / Alacant	141	139	98,58	1.917.012	1.915.826	99,94
Castellón / Castelló	135	132	97,78	602.301	599.453	99,53
Valencia / València	266	257	96,62	2.575.362	2.568.011	99,71
<b>TOTAL MUNICIPIOS (excepto Ceuta y Melilla)</b>	<b>8.112</b>	<b>7.458</b>	<b>91,94</b>	<b>46.593.673</b>	<b>46.105.895</b>	<b>98,95</b>

11. Agrupados los municipios por estratos de población, el cumplimiento ha sido total entre los que tienen más de 50.000 habitantes, y el mayor incumplimiento se ha producido entre los de menor población (hasta 5.000 habitantes). Por su tamaño debe destacarse la falta de suministro, a 31 de octubre 2011, de las liquidaciones presupuestarias por parte de los ayuntamientos de Almuñécar (Granada), Barañain (Navarra) y Tacoronte (Santa Cruz de Tenerife), que tienen más de 20.000 habitantes.

Estratos de población	Nº Aytos. (1)	Nº Aytos. con información (2)	% (2) / (1)	Población total (3)	Población con información (4)	% (4) / (3)
>1.000.000 hab.	2	2	100,00	4.877.481	4.877.481	100,00
De 500.001 a 1.000.000 hab.	4	4	100,00	2.760.036	2.760.036	100,00
De 100.001 a 500.000 hab.	56	56	100,00	11.035.190	11.035.190	100,00
De 50.001 a 100.000 hab.	81	81	100,00	5.701.979	5.701.979	100,00
De 20.001 a 50.000 hab.	249	246	98,80	7.312.406	7.239.038	99,00
De 5.001 a 20.000 hab.	910	896	98,46	8.879.796	8.766.312	98,72
≤ 5.000 hab.	6.810	6.173	90,65	6.026.785	5.725.859	95,01
<b>TOTAL MUNICIPIOS (excepto Ceuta y Melilla)</b>	<b>8.112</b>	<b>7.458</b>	<b>91,94</b>	<b>46.593.673</b>	<b>46.105.895</b>	<b>98,95</b>

12. En las provincias para las que no se ha conseguido obtener información relativa a todos los municipios, se ha estimado aquella extrapolando los datos recibidos, en cada provincia y por los estratos de población definidos en el párrafo 4 de esta publicación, mediante la aplicación de los ratios poblacionales correspondientes.

## V. ESTRUCTURA DEL GASTO LOCAL

### V.1. GASTO TOTAL: ¿Quién gasta?

13. Por entes, el 73,2% del gasto total lo gestionan los ayuntamientos, las Diputaciones forales gestionan el 16,0% y el resto de las Diputaciones el 8,2%. Los Consejos y Cabildos insulares gestionan el 2,6% del gasto total.

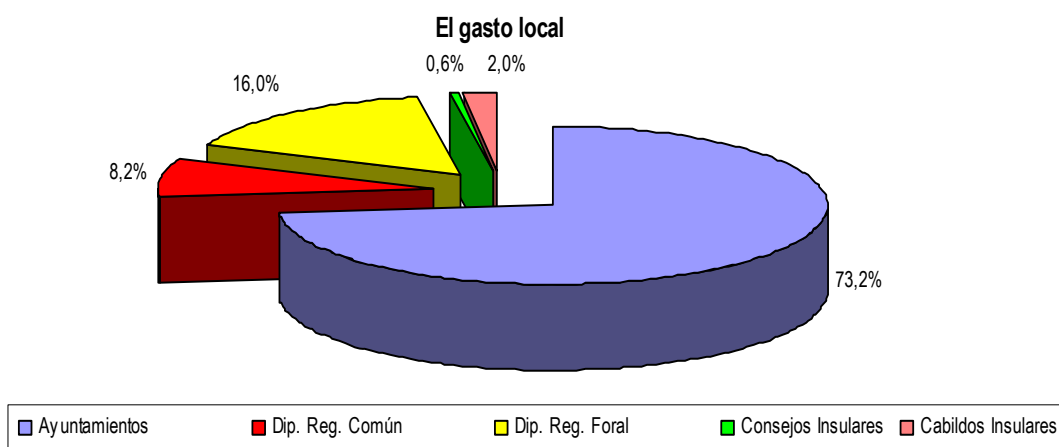

*(Importes en miles de €)*

Tipos de entes	Gastos corrientes	Gastos de capital	Gastos no financieros	Gastos financieros	TOTAL GASTOS
Ayuntamientos	40.080.875	17.285.269	57.366.144	2.431.701	<b>59.797.845</b>
Dip. Reg. Común	4.160.128	1.947.102	6.107.230	581.483	<b>6.688.713</b>
Dip. Reg. Foral	11.726.113	1.013.449	12.739.562	297.580	<b>13.037.142</b>
Consejos insulares	346.467	146.335	492.802	20.286	<b>513.088</b>
Cabildos insulares	1.107.232	393.353	1.500.584	99.563	<b>1.600.147</b>
<b>TOTAL NACIONAL</b>	<b>57.420.815</b>	<b>20.785.507</b>	<b>78.206.322</b>	<b>3.430.613</b>	<b>81.636.935</b>

14. El gasto en inversión representa, en términos relativos, el 25% del gasto local.

*(en %)*

Tipos de entes	Gastos corrientes	Gastos de capital	Gastos no financieros	Gastos financieros	TOTAL GASTOS
Ayuntamientos	67,03	28,91	95,93	4,07	100,00
Dip. Reg. Común	62,20	29,11	91,31	8,69	100,00
Dip. Reg. Foral	89,94	7,77	97,72	2,28	100,00
Consejos insulares	67,53	28,52	96,05	3,95	100,00
Cabildos insulares	69,20	24,58	93,78	6,22	100,00
<b>TOTAL NACIONAL</b>	<b>70,34</b>	<b>25,46</b>	<b>95,80</b>	<b>4,20</b>	<b>100,00</b>

15. Partiendo de la información obtenida en el punto 4 se comprueba que más de la mitad de la población nacional (el 52,1%) vive en el 1,8% de los municipios, que son aquellos con una población superior a los 50.000 habitantes y absorbe el 52,7% del gasto total municipal.

*(Importes en miles de €)*

Estratos de población	Gastos corrientes	Gastos de capital	Gastos no financieros	Gastos financieros	TOTAL GASTOS
>1.000.000 hab.	5.407.475	1.640.061	7.047.536	354.371	7.401.907
De 500.001 a 1.000.000 hab.	2.504.663	920.677	3.425.340	234.240	3.659.580
De 100.001 a 500.000 hab.	9.301.079	3.595.810	12.896.890	525.851	13.422.740
De 50.001 a 100.000 hab.	4.941.483	1.766.167	6.707.651	304.136	7.011.786
De 20.001 a 50.000 hab.	6.079.730	2.540.648	8.620.378	466.650	9.087.028
De 5.001 a 20.000 hab.	7.139.191	3.325.013	10.464.204	364.434	10.828.638
≤ 5.000 hab.	4.707.254	3.496.891	8.204.145	182.021	8.386.166
<b>TOTAL MUNICIPIOS</b>	<b>40.080.875</b>	<b>17.285.269</b>	<b>57.366.144</b>	<b>2.431.701</b>	<b>59.797.845</b>

*(en %)*

Estratos de población	Gastos corrientes	Gastos de capital	Gastos no financieros	Gastos financieros	TOTAL GASTOS
>1.000.000 hab.	73,06	22,16	95,21	4,79	100,00
De 500.001 a 1.000.000 hab.	68,44	25,16	93,60	6,40	100,00
De 100.001 a 500.000 hab.	69,29	26,79	96,08	3,92	100,00
De 50.001 a 100.000 hab.	70,47	25,19	95,66	4,34	100,00
De 20.001 a 50.000 hab.	66,91	27,96	94,86	5,14	100,00
De 5.001 a 20.000 hab.	65,93	30,71	96,63	3,37	100,00
≤ 5.000 hab.	56,13	41,70	97,83	2,17	100,00
<b>TOTAL MUNICIPIOS</b>	<b>67,03</b>	<b>28,91</b>	<b>95,93</b>	<b>4,07</b>	<b>100,00</b>



16. El gasto total por habitante es más elevado en los municipios de población superior a 1.000.000 de habitantes e inferior a 5.000, presentando un gasto medio menor aquellos municipios con una población comprendida entre 500.000 y 5.001 habitantes.

### Gasto total por habitante

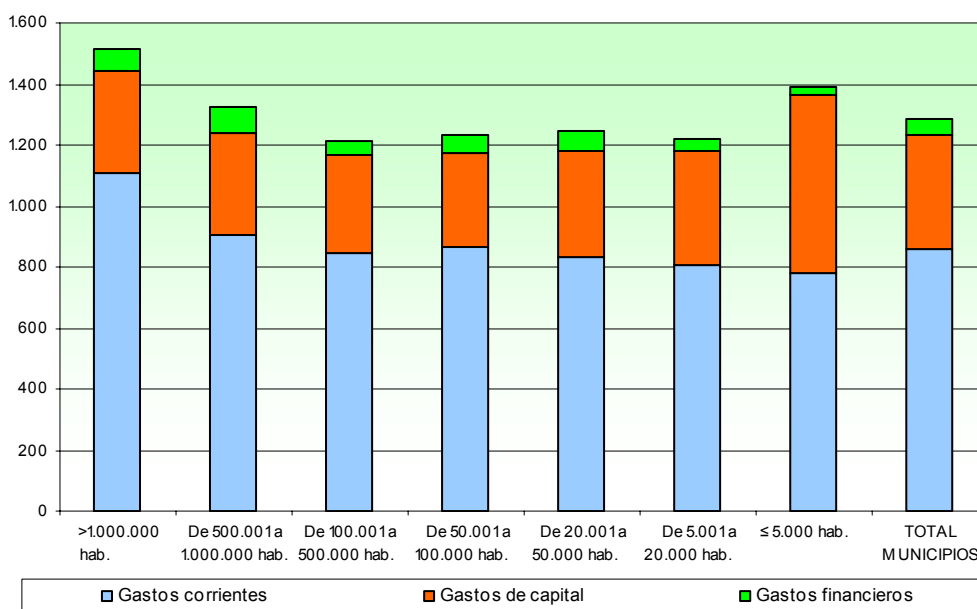

(€ por habitante)

Estratos de población	Gastos corrientes	Gastos de capital	Gastos no financieros	Gastos financieros	TOTAL GASTOS
>1.000.000 hab.	1.108,66	336,25	1.444,91	72,65	1.517,57
De 500.001 a 1.000.000 hab.	907,47	333,57	1.241,05	84,87	1.325,92
De 100.001 a 500.000 hab.	842,86	325,85	1.168,71	47,65	1.216,36
De 50.001 a 100.000 hab.	866,63	309,75	1.176,37	53,34	1.229,71
De 20.001 a 50.000 hab.	831,43	347,44	1.178,87	63,82	1.242,69
De 5.001 a 20.000 hab.	803,98	374,45	1.178,43	41,04	1.219,47
≤ 5.000 hab.	781,06	580,22	1.361,28	30,20	1.391,48
<b>TOTAL MUNICIPIOS</b>	<b>860,22</b>	<b>370,98</b>	<b>1.231,20</b>	<b>52,19</b>	<b>1.283,39</b>

## V.2. GASTO CORRIENTE

17. Los gastos de funcionamiento integrados por los de personal (capítulo 1) y por los de compras de bienes y prestación servicios (capítulo 2) son los más significativos, salvo en el caso de las Diputaciones forales en las que sobresalen los gastos de transferencias a los municipios de sus Territorios Históricos.

**Total gastos corrientes de las Entidades Locales**

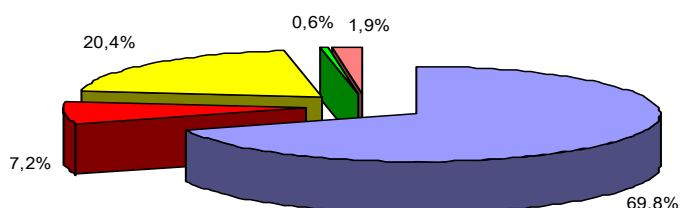

■ Ayuntamientos ■ Dip. Reg. Común ■ Dip. Reg. Foral ■ Consejos Insulares ■ Cabildos Insulares

**Estructura del gasto corriente**

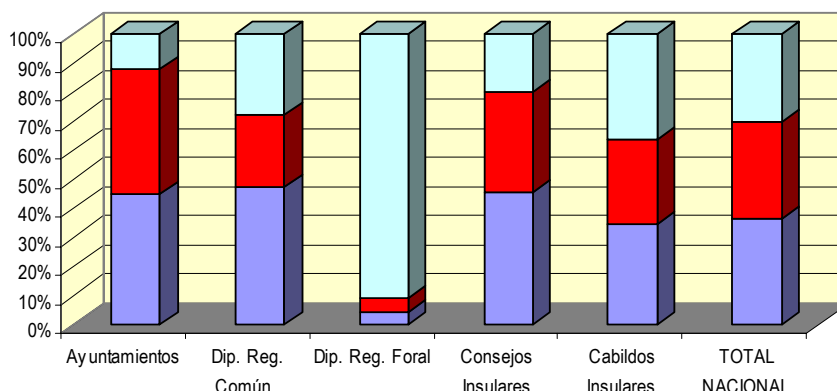

■ Gastos personal Capítulo 1 ■ Compras bienes y servicios Capítulo 2 ■ Gastos financieros Capítulo 3 ■ Gastos en transferencias Capítulo 4

(Importes en miles de €)

Tipos de entes	Gastos personal Capítulo 1	Compras bienes y servicios Capítulo 2	Gastos financieros Capítulo 3	Gastos en transferencias Capítulo 4	TOTAL GASTOS CORRIENTES
Ayuntamientos	17.562.023	16.918.092	896.546	4.704.215	<b>40.080.875</b>
Dip. Reg. Común	1.914.302	1.010.484	99.903	1.135.439	<b>4.160.128</b>
Dip. Reg. Foral	493.471	581.822	47.333	10.603.488	<b>11.726.113</b>
Consejos insulares	156.288	118.439	4.427	67.312	<b>346.467</b>
Cabildos insulares	375.542	319.431	14.659	397.601	<b>1.107.232</b>
<b>TOTAL NACIONAL</b>	<b>20.501.625</b>	<b>18.948.268</b>	<b>1.062.868</b>	<b>16.908.055</b>	<b>57.420.815</b>

18. En los municipios, el detalle por capítulos de gasto y tramos de población, es el siguiente (para una mayor información vid. Anexo disponible en la dirección citada en el apartado I de esta publicación).

(Importes en miles de €)

Estratos de población	Gastos personal Capítulo 1	Compras bienes y servicios Capítulo 2	Gastos financieros Capítulo 3	Transferencias corrientes Capítulo 4	TOTAL GASTOS CORRIENTES
>1.000.000 hab.	1.833.910	2.327.677	192.860	1.053.027	5.407.475
De 500.001 a 1.000.000 hab.	1.122.986	884.405	80.649	416.623	2.504.663
De 100.001 a 500.000 hab.	4.050.883	3.797.286	198.454	1.254.456	9.301.079
De 50.001 a 100.000 hab.	2.179.943	2.133.291	119.705	508.545	4.941.483
De 20.001 a 50.000 hab.	2.848.791	2.581.091	121.071	528.777	6.079.730
De 5.001 a 20.000 hab.	3.490.281	2.992.170	121.396	535.344	7.139.191
≤ 5.000 hab.	2.035.229	2.202.172	62.411	407.442	4.707.254
<b>TOTAL MUNICIPIOS</b>	<b>17.562.023</b>	<b>16.918.092</b>	<b>896.546</b>	<b>4.704.215</b>	<b>40.080.875</b>

19. Indicador de la rigidez del gasto: cociente entre los gastos de personal (capítulo 1) más los gastos financieros (capítulo 3) y el total de gastos corrientes. Se observa una mayor rigidez en el conjunto de las Diputaciones de régimen común; y, dentro de los municipios, en aquellos que tienen una población entre 5.001 y 20.000 de habitantes, arrojando una cifra muy aproximada el resto de los municipios, a excepción de aquellos municipios con más de 1.000.000 habitantes y de menos de 5.000.

Índice de rigidez del gasto por entes

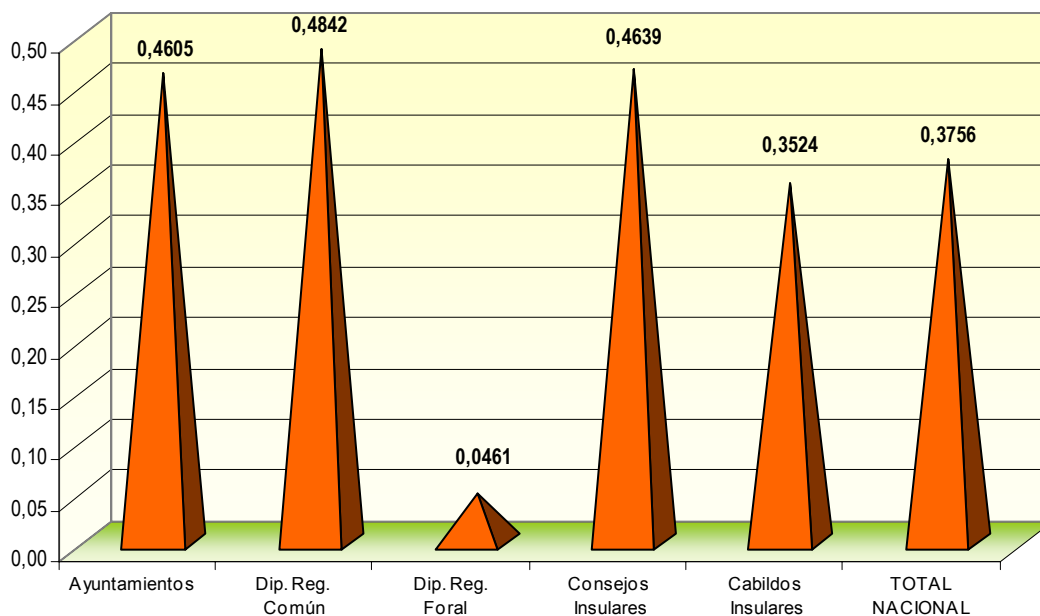

### Índice de rigidez del gasto municipal por estratos de población

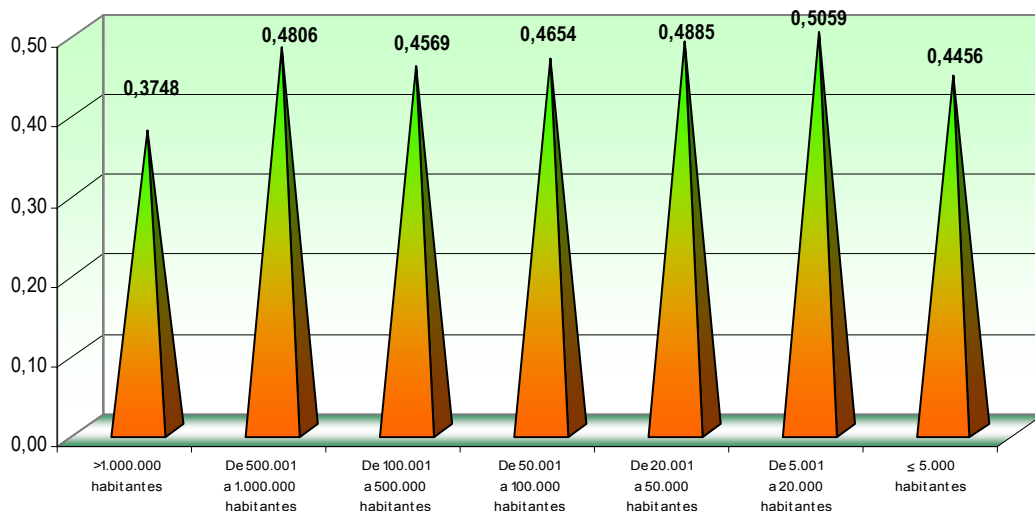

### V.3. GASTO DE CAPITAL

20. Más del 90% de los gastos de capital se ejecuta por los municipios y por las provincias de régimen común.

#### Total gastos de capital de las Entidades Locales

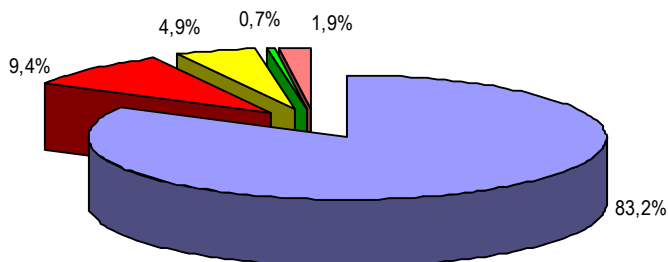

■ Ayuntamientos ■ Dip. Reg. Común ■ Dip. Reg. Foral ■ Consejos Insulares ■ Cabildos Insulares

(Importes en miles de €)

Tipos de entes	Inversiones reales Capítulo 6	Transferencias de capital Capítulo 7	TOTAL GASTOS DE CAPITAL
Ayuntamientos	16.112.838	1.172.431	17.285.269
Dip. Reg. Común	1.036.468	910.634	1.947.102
Dip. Reg. Foral	654.351	359.097	1.013.449
Consejos insulares	102.023	44.312	146.335
Cabildos insulares	253.167	140.185	393.353
<b>TOTAL NACIONAL</b>	<b>18.158.847</b>	<b>2.626.660</b>	<b>20.785.507</b>

**21.** Más de la mitad del gasto municipal de capital ( 54,2% ) se ejecuta por los municipios de población no superior a 50.000 habitantes, que representan el 47,5% de la población nacional y el 98,2% del número total de municipios.

Comparando estos datos con el peso del gasto corriente en los municipios, se observa que se invierten las cifras ya que aproximadamente la mitad del gasto corriente, el 44,7%, es acometido por los municipios de más de 50.000 habitantes.

Agrupados los municipios por estratos de población, el detalle de los capítulos de gastos de capital es el siguiente (para una mayor información vid. Anexo disponible en la dirección citada en el apartado I de esta publicación).

(Importes en miles de €)

Estratos de población	Inversiones reales Capítulo 6	Transferencias de capital Capítulo 7	TOTAL GASTOS DE CAPITAL
>1.000.000 hab.	1.223.468	416.593	1.640.061
De 500.001 a 1.000.000 hab.	822.539	98.138	920.677
De 100.001 a 500.000 hab.	3.318.874	276.936	3.595.810
De 50.001 a 100.000 hab.	1.679.453	86.714	1.766.167
De 20.001 a 50.000 hab.	2.440.851	99.797	2.540.648
De 5.001 a 20.000 hab.	3.195.944	129.070	3.325.013
≤ 5.000 hab.	3.431.709	65.182	3.496.891
<b>TOTAL MUNICIPIOS</b>	<b>16.112.838</b>	<b>1.172.431</b>	<b>17.285.269</b>

**22.** Los gastos de capital por habitante son superiores en los pequeños municipios (hasta 5.000 habitantes) que en el resto de estratos de población.

**Municipios : Gastos de capital / Habitante**  
( Media nacional : 370,98 € / habitante )

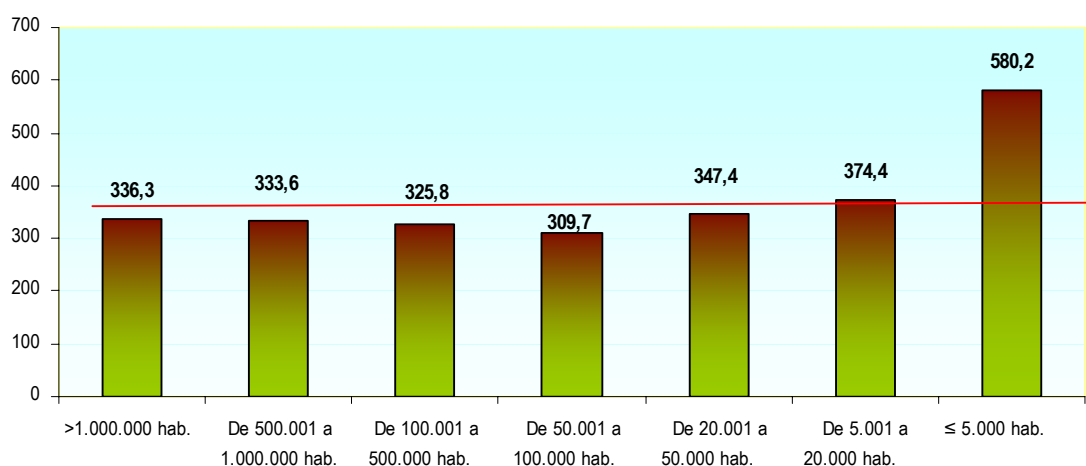

23. La composición del gasto de inversión pública realizado por las Entidades locales, así como el desarrollado por los ayuntamientos, agrupados por tramos de población, es la siguiente, predominando el gasto en infraestructuras que supone el 46,5% de la inversión real realizada:

### El gasto de inversión

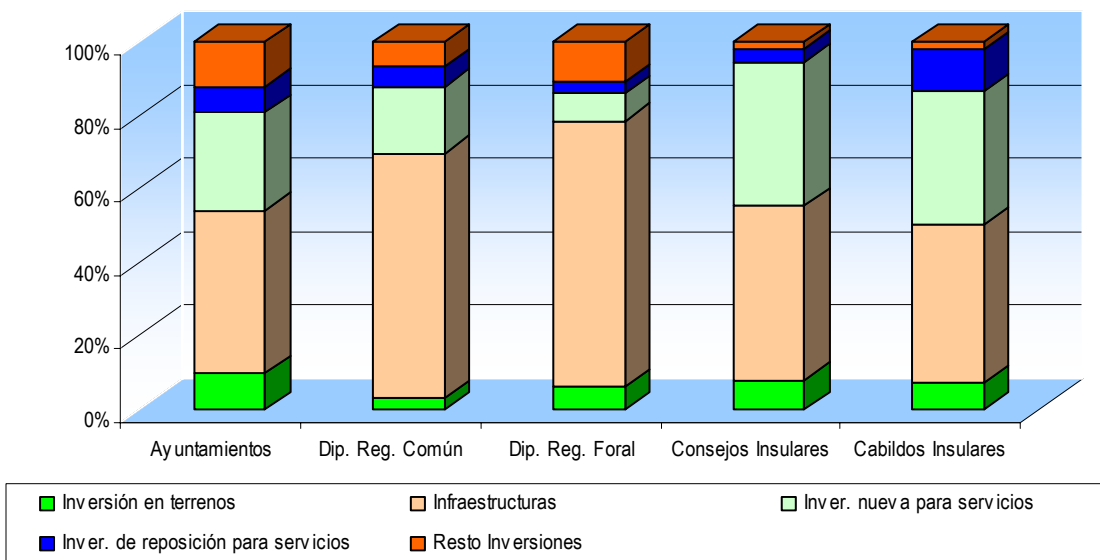

*(Importes en miles de €)*

Tipos de entes	Inversión en terrenos	Infraestructuras	Inversión nueva para servicios	Inversión de reposición para servicios	Resto Inversiones	TOTAL INVERSIONES REALES (Capítulo 6)
Ayuntamientos	1.609.017	7.119.969	4.274.164	1.164.930	1.944.758	16.112.838
Dip. Reg. Común	30.742	691.104	188.895	57.183	68.544	1.036.468
Dip. Reg. Foral	40.463	473.678	48.670	19.922	71.619	654.351
Consejos insulares	8.168	48.429	39.866	3.819	1.741	102.023
Cabildos insulares	18.418	109.137	91.933	28.148	5.531	253.167
<b>TOTAL NACIONAL</b>	<b>1.706.808</b>	<b>8.442.317</b>	<b>4.643.528</b>	<b>1.274.002</b>	<b>2.092.193</b>	<b>18.158.847</b>

*(Importes en miles de €)*

Estratos de población	Inversión en terrenos	Infraestructuras	Inversión nueva para servicios	Inversión de reposición para servicios	Resto Inversiones	TOTAL INVERSIONES REALES (Capítulo 6)
>1.000.000 hab.	132.799	472.528	443.076	147.789	27.277	1.223.468
De 500.001 a 1.000.000 hab.	91.616	317.097	210.713	124.357	78.757	822.539
De 100.001 a 500.000 hab.	335.232	1.860.043	778.011	288.777	56.810	3.318.874
De 50.001 a 100.000 hab.	163.190	893.312	469.636	124.101	29.214	1.679.453
De 20.001 a 50.000 hab.	259.100	1.125.950	812.235	195.689	47.877	2.440.851
De 5.001 a 20.000 hab.	355.312	1.592.529	989.005	199.905	59.192	3.195.944
≤ 5.000 hab.	271.768	858.510	571.488	84.312	1.645.631	3.431.709
<b>TOTAL MUNICIPIOS</b>	<b>1.609.017</b>	<b>7.119.969</b>	<b>4.274.164</b>	<b>1.164.930</b>	<b>1.944.758</b>	<b>16.112.838</b>

## V.4. GASTO TOTAL: ¿Para qué se gasta?

24. Tanto los ayuntamientos como las Diputaciones provinciales de régimen común realizan el mayor gasto en la producción de bienes públicos de carácter social (Grupo de Función 4) que incluye el gasto en sanidad, educación, vivienda y urbanismo, servicios de saneamiento, recogida y tratamiento de basuras, limpieza viaria, servicios funerarios, cultura y deportes y otros.

Funciones del gasto municipal

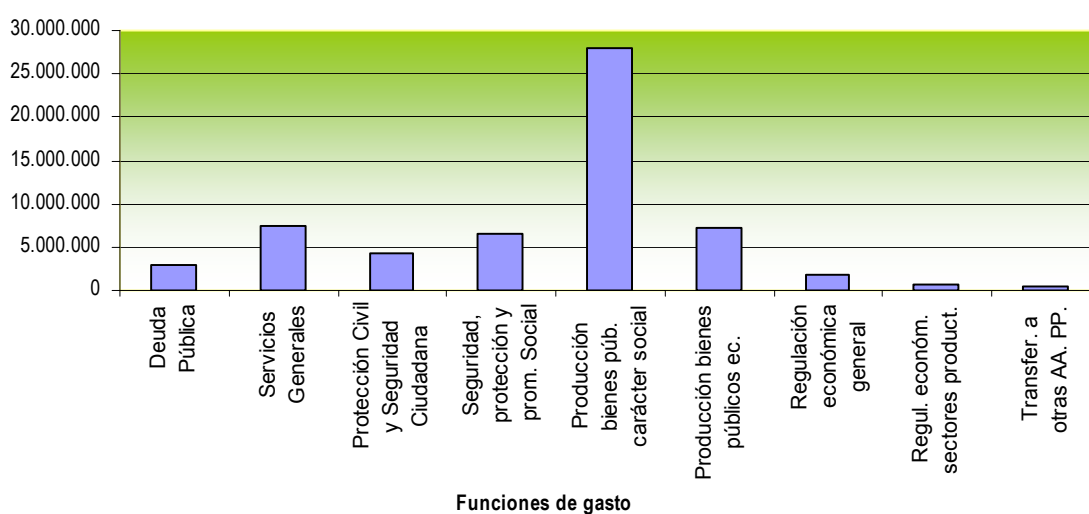

Funciones de gasto en las Diputaciones de régimen común

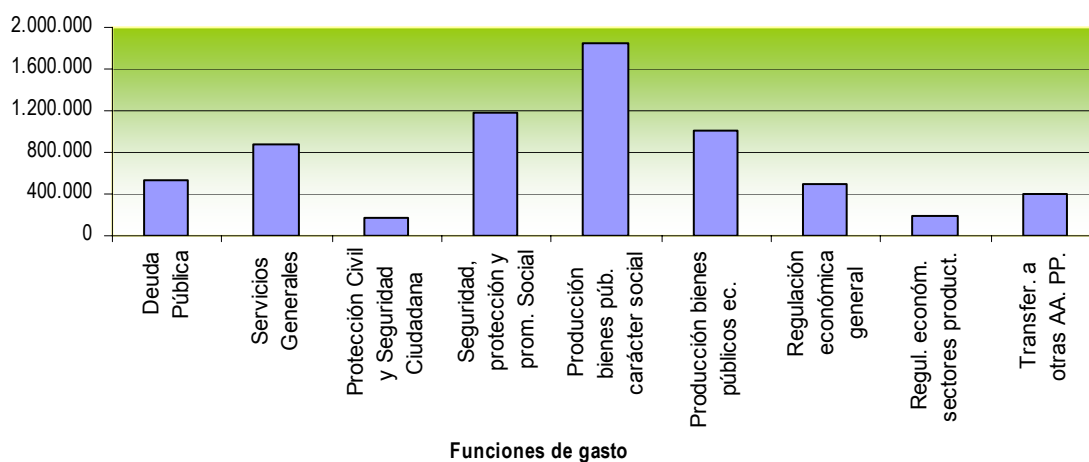

(Importes en miles de €)

Tipos de entes	Deuda Pública	Servicios Generales	Protección Civil y Seguridad Ciudadana	Seguridad, protección y prom. social	Producción bienes públicos de carácter social	Producción bienes públicos de carácter económico	Regulación económica general	Regulación económica de sectores productivos	Transfers. a otras AA. PP.	TOTAL GASTOS
Ayuntamientos	3.001.937	7.514.318	4.329.194	6.637.132	28.079.648	7.131.499	1.841.208	727.048	535.861	59.797.845
Dip. Reg. Común	533.558	872.739	168.634	1.171.895	1.850.362	1.006.522	495.190	183.557	406.255	6.688.713
Dip. Reg. Foral	145.231	393.040	60.145	1.214.584	244.430	929.716	106.830	176.268	9.766.898	13.037.142
Consejos insulares	23.697	67.074	16.949	162.208	97.886	116.648	4.095	19.050	5.481	513.088
Cabildos insulares	100.172	105.154	15.487	265.231	437.068	373.460	30.673	97.952	174.951	1.600.147
<b>TOTAL NACIONAL</b>	<b>3.804.595</b>	<b>8.952.325</b>	<b>4.590.409</b>	<b>9.451.050</b>	<b>30.709.394</b>	<b>9.557.843</b>	<b>2.477.996</b>	<b>1.203.875</b>	<b>10.889.446</b>	<b>81.636.935</b>

25. Por estratos de municipios, el peso relativo del gasto municipal asociado a los servicios generales (administración general de la entidad) guarda una relación inversa, en términos generales, con el tamaño de la población, representando el 20,5% del gasto total de los municipios de población no superior a 5.000 habitantes y el 6,9% en los que tienen más de 1.000.000 de habitantes.

(Importes en miles de €)

Estratos de población	Deuda Pública	Servicios Generales	Protección Civil y Seguridad Ciudadana	Seguridad, protección y prom. social	Producción bienes públicos de carácter social	Producción bienes públicos de carácter económico	Regulación económica general	Regulación económica de sectores productivos	Transfers. a otras AA. PP.	TOTAL GASTOS
>1.000.000 hab.	535.620	513.086	979.725	608.429	3.146.135	1.178.385	340.819	11.560	88.149	7.401.907
De 500.001 a 1.000.000 hab.	208.109	528.902	312.048	332.468	1.794.277	298.600	115.165	69.939	73	3.659.580
De 100.001 a 500.000 hab.	657.689	1.397.360	1.148.287	1.607.909	6.316.208	1.569.587	439.031	130.331	156.338	13.422.740
De 50.001 a 100.000 hab.	397.473	769.442	547.436	839.005	3.230.940	826.234	246.592	79.407	75.258	7.011.786
De 20.001 a 50.000 hab.	497.334	1.119.616	628.014	1.143.915	4.261.616	900.178	343.402	135.030	57.923	9.087.028
De 5.001 a 20.000 hab.	470.069	1.464.629	598.036	1.385.248	5.186.308	1.219.595	264.856	178.662	61.234	10.828.638
≤ 5.000 hab.	235.644	1.721.284	115.648	720.158	4.144.165	1.138.920	91.343	122.118	96.886	8.386.166
<b>TOTAL MUNICIPIOS</b>	<b>3.001.937</b>	<b>7.514.318</b>	<b>4.329.194</b>	<b>6.637.132</b>	<b>28.079.648</b>	<b>7.131.499</b>	<b>1.841.208</b>	<b>727.048</b>	<b>535.861</b>	<b>59.797.845</b>



26. En todas las Comunidades Autónomas, y en el ámbito municipal, la producción de bienes públicos de carácter social (Grupo de Función 4), ostenta el mayor peso relativo, al representar en términos medios el 47,0% de los gastos totales.

(Importes en miles de €)

Comunidades Autónomas	Deuda Pública	Servicios Generales	Protección Civil y Seguridad Ciudadana	Seguridad, protección y prom. social	Producción bienes públicos de carácter social	Producción bienes públicos de carácter económico	Regulación económica general	Regulación económica de sectores productivos	Transfers. a otras AA. PP.	TOTAL GASTOS
Andalucía	492.924	1.392.857	731.011	1.277.774	4.566.101	1.138.928	304.406	158.324	148.865	10.211.191
Aragón	83.478	433.617	24.664	215.958	820.477	232.561	37.372	45.486	13.641	1.907.254
Asturias	85.957	129.825	69.985	148.305	564.603	165.752	36.959	29.870	8.191	1.239.446
Illes Balears	65.902	162.384	141.585	173.653	706.414	171.936	37.553	28.566	5.974	1.493.967
Canarias	93.215	309.395	183.019	334.707	1.117.853	221.982	87.401	32.234	9.633	2.389.439
Cantabria	25.396	89.487	40.910	72.495	290.520	126.968	20.975	9.838	2.661	679.251
Castilla-León	135.605	420.058	160.786	258.913	1.465.409	436.977	63.657	47.772	24.018	3.013.196
Castilla-Mancha	78.897	330.818	122.466	366.776	1.217.331	277.528	47.828	48.925	21.431	2.512.001
Cataluña	641.687	1.385.452	656.659	924.162	5.693.885	1.165.758	351.227	78.170	193.174	11.090.174
Extremadura	32.592	210.465	58.256	170.162	546.205	166.092	29.030	12.414	18.305	1.243.521
Galicia	100.272	316.250	141.535	358.326	1.238.440	430.173	74.257	34.632	14.580	2.708.463
Madrid	550.997	775.048	1.031.332	892.771	3.518.066	1.275.266	394.239	24.278	6.202	8.468.199
Murcia	83.094	191.125	156.491	176.830	862.196	202.531	45.410	20.308	2.323	1.740.308
Navarra	34.041	90.684	46.365	118.593	610.345	27.455	16.472	21.158	1.543	966.656
País Vasco	95.650	488.951	265.622	478.299	1.841.130	488.755	96.891	48.413	40.989	3.844.699
Rioja	23.207	51.129	21.876	47.640	205.847	33.989	19.052	5.463	711	408.916
C. Valenciana	379.024	736.771	476.633	621.766	2.814.824	568.846	178.480	81.197	23.621	5.881.163
<b>TOTAL MUNICIPIOS</b>	<b>3.001.937</b>	<b>7.514.318</b>	<b>4.329.194</b>	<b>6.637.132</b>	<b>28.079.648</b>	<b>7.131.499</b>	<b>1.841.208</b>	<b>727.048</b>	<b>535.861</b>	<b>59.797.845</b>

27. Dentro del Grupo de Función 4, y en el ámbito municipal, destacan los gastos asociados al urbanismo y vivienda y a cultura y deporte. Los primeros constituyen la primera finalidad a la que se destina el gasto municipal.

(Importes en miles de €)

Tipos de entes	Sanidad (f 41)	Educación (f 42)	Urbanismo (f 43)	Agua (sf 441)	Residuos (sf 442)	Otros gastos comunitarios (resto f 44)	Cultura (f 45)	Otros servicios comunitarios (f 46)	TOTAL BIENES PÚBLICOS DE CARÁCTER SOCIAL (Grupo de Función 4)
Ayuntamientos	895.537	2.437.289	9.837.298	1.570.875	3.817.055	1.907.165	6.548.420	1.066.009	28.079.648
Dip. Reg. Común	259.862	161.136	229.764	79.987	71.641	290.609	616.173	141.190	1.850.362
Dip. Reg. Foral	0	0	28.704	2.091	50	29.304	180.942	3.339	244.430
Consejos insulares	7.714	4.951	7.323	0	4.227	12.244	46.326	15.102	97.886
Cabildos insulares	104.997	16.601	30.342	6.178	36.535	87.486	148.611	6.319	437.068
<b>TOTAL NACIONAL</b>	<b>1.268.110</b>	<b>2.619.977</b>	<b>10.133.430</b>	<b>1.659.131</b>	<b>3.929.508</b>	<b>2.326.808</b>	<b>7.540.471</b>	<b>1.231.960</b>	<b>30.709.394</b>

f = función ; sf = subfunción

28. Por Comunidades Autónomas, la composición del gasto de los ayuntamientos en funciones incluidas en el Grupo de Función 4 (producción de bienes públicos de carácter social) es la siguiente:

(Importes en miles de €)

Comunidades Autónomas	Sanidad (f 41)	Educación (f 42)	Urbanismo (f 43)	Agua (sf 441)	Residuos (sf 442)	Otros gastos comunitarios (resto f 44)	Cultura (f 45)	Otros servicios comunitarios (f 46)	TOTAL BIENES PÚBLICOS DE CARÁCTER SOCIAL (Grupo de Función 4)
Andalucía	83.763	242.916	1.887.047	213.005	696.512	243.244	1.023.384	176.230	4.566.101
Aragón	15.871	80.099	282.761	68.751	94.846	44.806	188.203	45.140	820.477
Asturias	7.982	47.322	174.172	46.597	69.786	33.994	166.945	17.805	564.603
Illes Balears	15.769	66.471	218.159	51.509	149.460	25.438	154.599	25.009	706.414
Canarias	15.248	91.763	390.973	117.957	191.898	42.426	237.117	30.472	1.117.853
Cantabria	15.667	18.500	78.475	28.146	56.121	9.450	79.973	4.188	290.520
Castilla-León	16.510	70.422	465.838	101.753	152.394	315.544	308.006	34.941	1.465.409
Castilla-Mancha	119.811	75.853	327.226	105.609	122.744	55.462	325.774	84.853	1.217.331
Cataluña	265.896	749.072	2.042.750	224.644	883.268	145.811	1.107.563	274.881	5.693.885
Extremadura	34.893	35.094	190.282	43.329	68.628	36.735	108.908	28.337	546.205
Galicia	19.192	87.317	364.770	134.018	175.484	80.137	331.550	45.971	1.238.440
Madrid	156.822	296.637	1.198.185	40.701	262.439	608.994	870.563	83.724	3.518.066
Murcia	30.018	86.147	288.739	47.055	140.859	30.350	199.528	39.500	862.196
Navarra	9.717	87.475	306.676	23.105	15.087	5.649	152.161	10.475	610.345
País Vasco	35.231	152.307	595.093	126.832	254.378	76.622	556.690	43.977	1.841.130
Rioja	4.706	13.640	60.671	17.565	23.833	15.429	63.021	6.982	205.847
C. Valenciana	48.440	236.253	965.481	180.298	459.318	137.073	674.437	113.524	2.814.824
<b>TOTAL MUNICIPIOS</b>	<b>895.537</b>	<b>2.437.289</b>	<b>9.837.298</b>	<b>1.570.875</b>	<b>3.817.055</b>	<b>1.907.165</b>	<b>6.548.420</b>	<b>1.066.009</b>	<b>28.079.648</b>

f = función ; sf = subfunción

Gasto municipal en bienes públicos de carácter social (Grupo de Función 4)

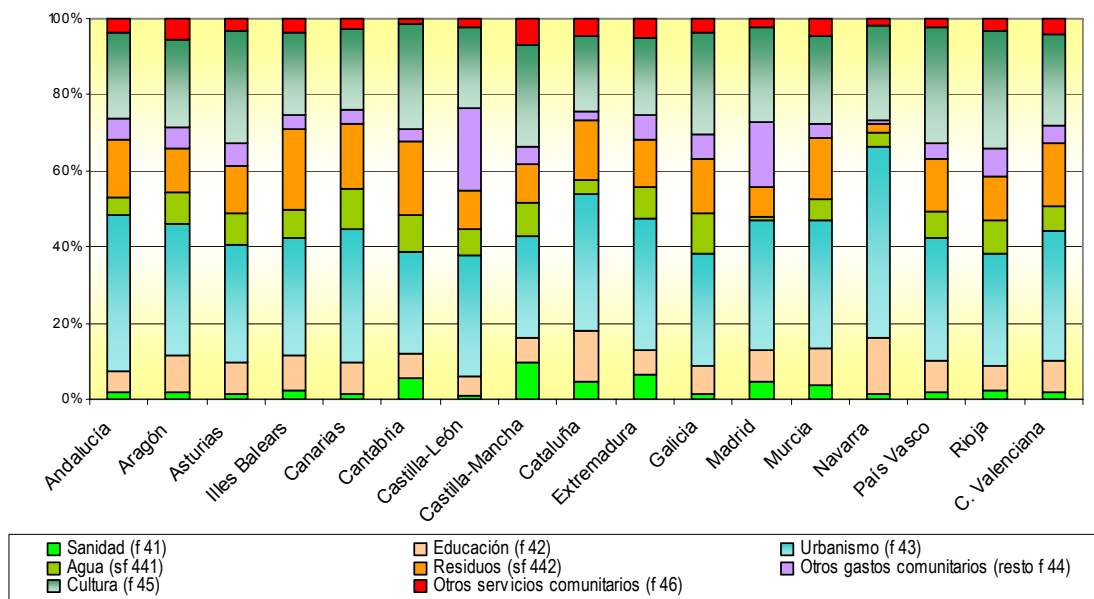

29. Por estratos de población, el gasto medio por habitante de los municipios presenta la siguiente composición atendiendo a los fines a los que se destina.

*(€ por habitante)*

Estratos de población	Deuda Pública	Servicios Generales	Protección Civil y Seg. Ciudadana	Seguridad, protección y prom. social	Producción bienes púb. de carácter social	Regulación económica general (GF: 5, 6 y 7)	Transfers. a otras AA. PP.	TOTAL GASTOS
>1.000.000 hab.	109,81	105,19	200,87	124,74	645,03	313,84	18,07	1.517,57
De 500.001 a 1.000.000 hab.	75,40	191,63	113,06	120,46	650,09	175,25	0,03	1.325,92
De 100.001 a 500.000 hab.	59,60	126,63	104,06	145,71	572,37	193,83	14,17	1.216,36
De 50.001 a 100.000 hab.	69,71	134,94	96,01	147,14	566,63	202,08	13,20	1.229,71
De 20.001 a 50.000 hab.	68,01	153,11	85,88	156,43	582,79	188,53	7,92	1.242,69
De 5.001 a 20.000 hab.	52,94	164,94	67,35	156,00	584,06	187,29	6,90	1.219,47
≤ 5.000 hab.	39,10	285,61	19,19	119,49	687,62	224,40	16,08	1.391,48
<b>TOTAL MUNICIPIOS</b>	<b>64,43</b>	<b>161,27</b>	<b>92,91</b>	<b>142,45</b>	<b>602,65</b>	<b>208,18</b>	<b>11,50</b>	<b>1.283,39</b>

**Gasto medio municipal por habitante en cada grupo de función de gasto**

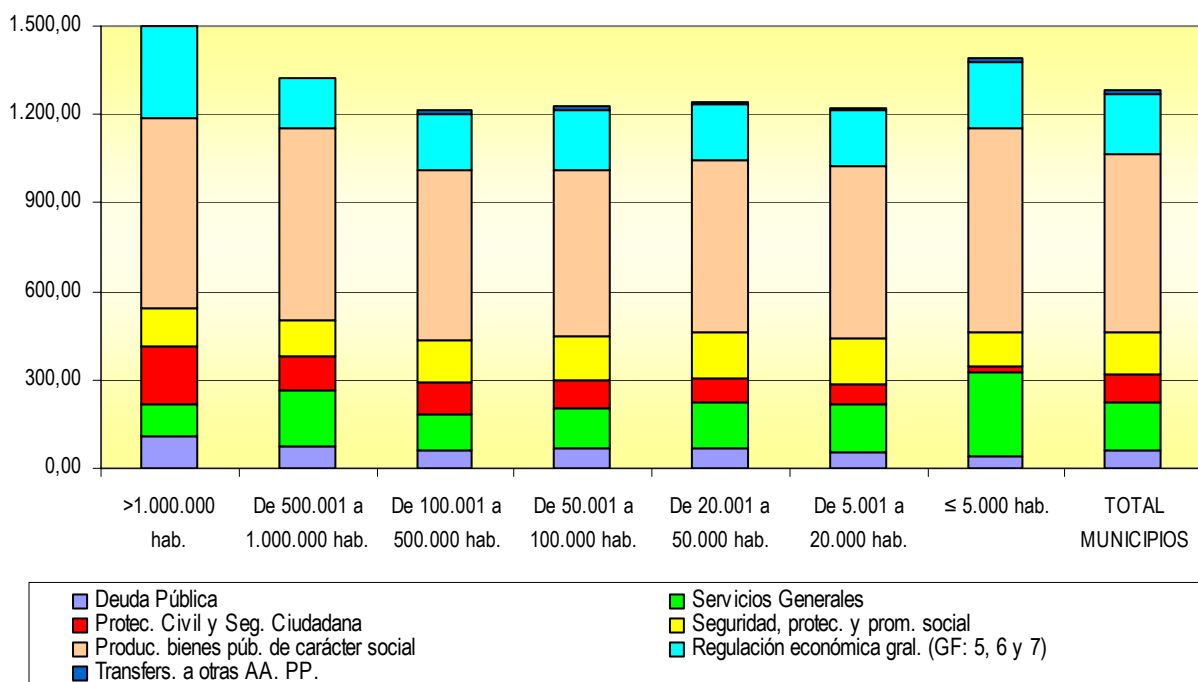

## V.5. CARGA FINANCIERA

30. La carga financiera es la suma de las cuotas de amortización de los pasivos financieros (capítulo 9 del estado de gastos), y de los gastos financieros o intereses (capítulo 3 del estado de gastos). Las Diputaciones provinciales de régimen común son las que presentan un mayor peso de la carga financiera en relación con los ingresos corrientes.

(Importes en miles de €)

Tipos de entes	Intereses (cap. 3 gastos)	Amortiz. de pasivos financ. (cap. 9 Gastos)	Total Carga Financiera (1)	Ingresos Corrientes (2)	% Carga financiera / Ingr. Corrientes (1) / (2)
Ayuntamientos	896.546	2.156.221	3.052.767	44.375.117	<b>6,88</b>
Dip. Reg. Común	99.903	441.408	541.310	5.658.190	<b>9,57</b>
Dip. Reg. Foral	47.333	95.147	142.480	12.581.768	<b>1,13</b>
Consejos insulares	4.427	19.333	23.761	377.574	<b>6,29</b>
Cabildos insulares	14.659	83.221	97.880	1.274.530	<b>7,68</b>
<b>TOTAL NACIONAL</b>	<b>1.062.868</b>	<b>2.795.330</b>	<b>3.858.199</b>	<b>64.267.179</b>	<b>6,00</b>

31. En los municipios de menor población el peso de la carga financiera es inferior que en el resto de municipios, los cuales presentan unas tasas bastante similares entre sí.

(Importes en miles de €)

Estratos de población	Intereses (cap. 3 gastos)	Amortiz. de pasivos financ. (cap. 9 Gastos)	Total Carga Financiera (1)	Ingresos Corrientes (2)	% Carga financiera / Ingr. Corrientes (1) / (2)
>1.000.000 hab.	192.860	346.371	539.231	6.611.601	<b>8,16</b>
De 500.001 a 1.000.000 hab.	80.649	129.982	210.631	2.742.851	<b>7,68</b>
De 100.001 a 500.000 hab.	198.454	482.802	681.256	9.866.593	<b>6,90</b>
De 50.001 a 100.000 hab.	119.705	285.928	405.632	5.371.218	<b>7,55</b>
De 20.001 a 50.000 hab.	121.071	385.453	506.524	6.584.415	<b>7,69</b>
De 5.001 a 20.000 hab.	121.396	348.851	470.247	7.782.448	<b>6,04</b>
≤ 5.000 hab.	62.411	176.835	239.246	5.415.990	<b>4,42</b>
<b>TOTAL MUNICIPIOS</b>	<b>896.546</b>	<b>2.156.221</b>	<b>3.052.767</b>	<b>44.375.117</b>	<b>6,88</b>

## VI. ESTRUCTURA DEL INGRESO LOCAL

### VI.1. INGRESO TOTAL

32. Por entes, el 73,8% del ingreso total de las Entidades locales corresponde a los municipios y el 26,2% restante a las provincias e islas.

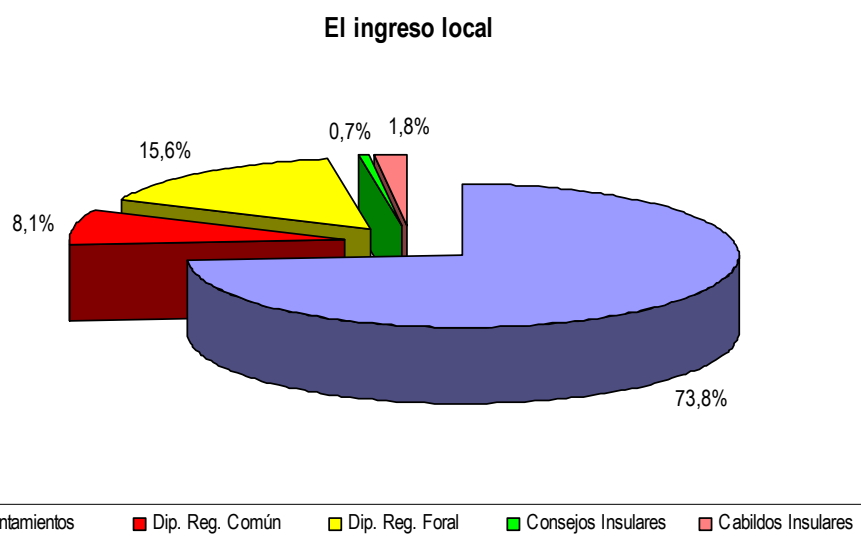

*(Importes en miles de €)*

Tipos de entes	Ingresos corrientes	Ingresos de capital	Ingresos no financieros	Ingresos financieros	TOTAL INGRESOS
Ayuntamientos	44.375.117	12.135.113	56.510.230	5.487.060	<b>61.997.290</b>
Dip. Reg. Común	5.658.190	546.227	6.204.417	578.304	<b>6.782.721</b>
Dip. Reg. Foral	12.581.768	114.824	12.696.592	385.624	<b>13.082.216</b>
Consejos insulares	377.574	182.367	559.941	43.725	<b>603.666</b>
Cabildos insulares	1.274.530	190.196	1.464.726	82.242	<b>1.546.968</b>
<b>TOTAL NACIONAL</b>	<b>64.267.179</b>	<b>13.168.727</b>	<b>77.435.907</b>	<b>6.576.954</b>	<b>84.012.861</b>

33. Existe cierta heterogeneidad en la estructura del ingreso local, como consecuencia de la transferencia recibida por los ayuntamientos por el Fondo Estatal de Inversión Local, y en el caso de las Diputaciones forales, como consecuencia de los ingresos que éstas obtienen por los impuestos estatales concertados, en aplicación del Concierto Económico con el País Vasco.

*(en %)*

Tipos de entes	Ingresos corrientes	Ingresos de capital	Ingresos no financieros	Ingresos financieros	TOTAL INGRESOS
Ayuntamientos	71,58	19,57	91,15	8,85	100,00
Dip. Reg. Común	83,42	8,05	91,47	8,53	100,00
Dip. Reg. Foral	96,17	0,88	97,05	2,95	100,00
Consejos insulares	62,55	30,21	92,76	7,24	100,00
Cabildos insulares	82,39	12,29	94,68	5,32	100,00
<b>TOTAL NACIONAL</b>	<b>76,50</b>	<b>15,67</b>	<b>92,17</b>	<b>7,83</b>	<b>100,00</b>

34. Considerando los municipios, por estratos de población, se obtiene la siguiente composición del ingreso:

*(Importes en miles de €)*

Estratos de población	Ingresos corrientes	Ingresos de capital	Ingresos no financieros	Ingresos financieros	TOTAL INGRESOS
>1.000.000 hab.	6.611.601	845.006	7.456.607	1.197.779	8.654.387
De 500.001 a 1.000.000 hab.	2.742.851	587.564	3.330.415	330.467	3.660.882
De 100.001 a 500.000 hab.	9.866.593	2.358.612	12.225.205	1.153.603	13.378.808
De 50.001 a 100.000 hab.	5.371.218	1.239.453	6.610.672	600.926	7.211.597
De 20.001 a 50.000 hab.	6.584.415	1.813.773	8.398.188	952.963	9.351.151
De 5.001 a 20.000 hab.	7.782.448	2.514.203	10.296.651	868.923	11.165.574
≤ 5.000 hab.	5.415.990	2.776.502	8.192.492	382.400	8.574.891
<b>TOTAL MUNICIPIOS</b>	<b>44.375.117</b>	<b>12.135.113</b>	<b>56.510.230</b>	<b>5.487.060</b>	<b>61.997.290</b>

35. Los municipios de más de 1.000.000 de habitantes presentan la mayor cifra de ingresos medios por habitante, sobresaliendo por los ingresos corrientes y financieros mientras que los municipios de menor población tienen el mayor ingreso de capital medio por habitante. En términos medios por habitante, los ingresos corrientes obtenidos por los municipios de más de 1.000.000 de habitantes prácticamente superan los ingresos totales medios del resto de municipios.

### Ingreso medio por habitante

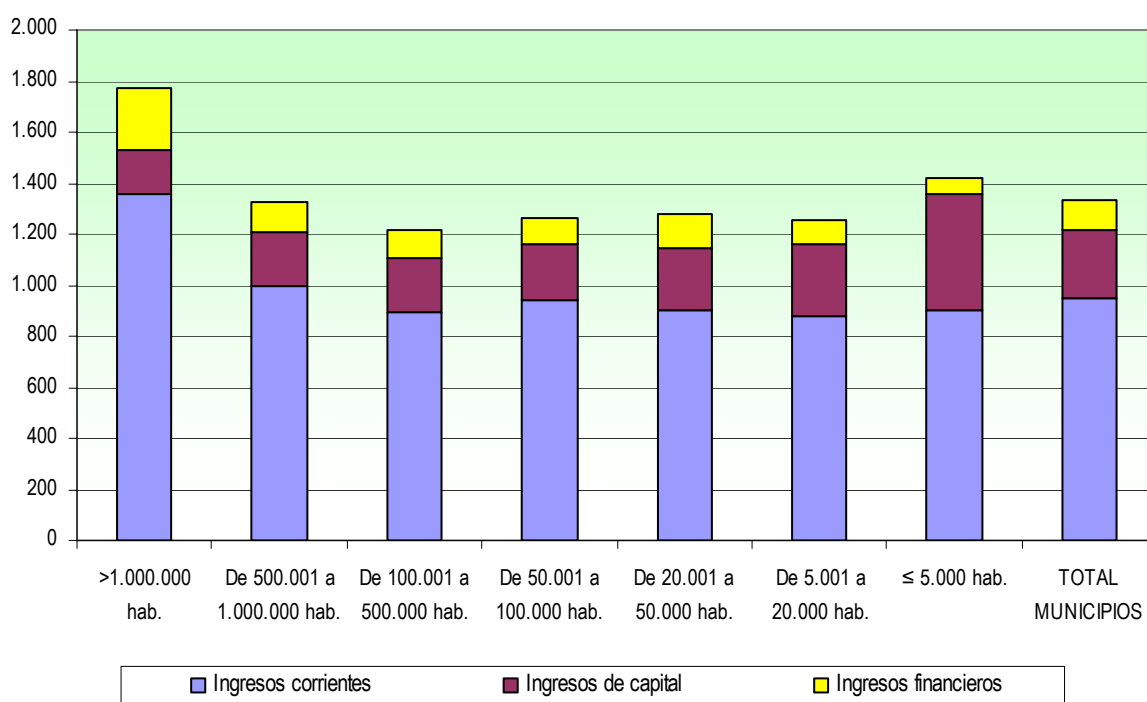

(€ por habitante)

Estratos de población	Ingresos corrientes	Ingresos de capital	Ingresos no financieros	Ingresos financieros	TOTAL INGRESOS
>1.000.000 hab.	1.355,54	173,25	1.528,78	245,57	<b>1.774,36</b>
De 500.001 a 1.000.000 hab.	993,77	212,88	1.206,66	119,73	<b>1.326,39</b>
De 100.001 a 500.000 hab.	894,10	213,74	1.107,84	104,54	<b>1.212,38</b>
De 50.001 a 100.000 hab.	941,99	217,37	1.159,36	105,39	<b>1.264,75</b>
De 20.001 a 50.000 hab.	900,44	248,04	1.148,48	130,32	<b>1.278,81</b>
De 5.001 a 20.000 hab.	876,42	283,14	1.159,56	97,85	<b>1.257,41</b>
≤ 5.000 hab.	898,65	460,69	1.359,35	63,45	<b>1.422,80</b>
<b>TOTAL MUNICIPIOS</b>	<b>952,39</b>	<b>260,45</b>	<b>1.212,83</b>	<b>117,76</b>	<b>1.330,59</b>

36. En los municipios existe una fuerte dispersión respecto de los valores medios en las Comunidades Autónomas de País Vasco, Navarra, Madrid y Cataluña, lo que propicia un ingreso medio por habitante más elevado.

(€ por habitante)

Comunidades Autónomas	Ingresos corrientes	Ingresos de capital	Ingresos no financieros	Ingresos financieros	TOTAL INGRESOS
Andalucía	866,62	300,80	1.167,42	105,53	<b>1.272,95</b>
Aragón	946,00	402,39	1.348,39	75,55	<b>1.423,94</b>
Asturias	833,59	253,69	1.087,29	72,77	<b>1.160,06</b>
Illes Balears	1.020,04	270,53	1.290,57	140,31	<b>1.430,88</b>
Canarias	906,15	203,35	1.109,49	85,69	<b>1.195,18</b>
Cantabria	872,97	223,06	1.096,03	53,05	<b>1.149,08</b>
Castilla-León	804,56	309,73	1.114,29	79,93	<b>1.194,22</b>
Castilla-Mancha	880,71	279,51	1.160,22	66,48	<b>1.226,70</b>
Cataluña	1.113,85	261,22	1.375,07	119,17	<b>1.494,24</b>
Extremadura	847,41	295,60	1.143,01	69,30	<b>1.212,31</b>
Galicia	707,25	230,92	938,17	43,15	<b>981,32</b>
Madrid	1.107,24	184,98	1.292,22	220,73	<b>1.512,95</b>
Murcia	843,77	298,57	1.142,34	119,77	<b>1.262,11</b>
Navarra	1.004,45	412,03	1.416,48	137,12	<b>1.553,60</b>
País Vasco	1.293,86	293,12	1.586,98	130,88	<b>1.717,86</b>
Rioja	875,24	252,53	1.127,78	61,72	<b>1.189,50</b>
C. Valenciana	846,42	210,83	1.057,25	129,57	<b>1.186,82</b>
<b>TOTAL NACIONAL</b>	<b>952,39</b>	<b>260,45</b>	<b>1.212,83</b>	<b>117,76</b>	<b>1.330,59</b>



37. En los municipios los ingresos más relevantes son las transferencias de capital, debido a la situación excepcional derivada de la ejecución del Fondo Estatal de Inversión Local, las transferencias corrientes de la AGE y el IBI.

Conceptos de ingresos	Importe (miles de € )	% sobre TOTAL INGRESOS	% sobre TOTAL INGRESOS NO FINANCIEROS
IBI	10.003.978	16,14	<b>17,70</b>
IVTM	2.452.054	3,96	<b>4,34</b>
IIVTNU	1.237.765	2,00	<b>2,19</b>
IAE	1.536.630	2,48	<b>2,72</b>
Resto Imp. Directos	589.299	0,95	<b>1,04</b>
ICIO	1.212.239	1,96	<b>2,15</b>
Resto Imp. Indirectos	407.008	0,66	<b>0,72</b>
Tasas	4.330.480	6,98	<b>7,66</b>
Precios públicos	629.584	1,02	<b>1,11</b>
Resto Capítulo 3	4.104.225	6,62	<b>7,26</b>
Ingresos Patrimoniales (Cap. 5 y 6)	2.202.901	3,55	<b>3,90</b>
Transferencias corrientes de la AGE	10.072.971	16,25	<b>17,83</b>
Transferencias corrientes de las CC. AA.	4.105.125	6,62	<b>7,26</b>
Transferencias corrientes de las Diputaciones	1.709.756	2,76	<b>3,03</b>
Transferencias corrientes otros sectores	626.807	1,01	<b>1,11</b>
Transferencias de capital	11.289.409	18,21	<b>19,98</b>
<b>INGRESOS NO FINANCIEROS</b>	<b>56.510.230</b>	<b>91,15</b>	<b>100,00</b>
Ingresos Financieros (cap. 8 y 9)	5.487.060	8,85	
<b>TOTAL INGRESOS</b>	<b>61.997.290</b>	<b>100,00</b>	

## VI.2. AUTONOMÍA FINANCIERA

38. La autonomía financiera de los municipios determinada por la importancia relativa de sus propios ingresos (tributos propios e ingresos patrimoniales) no alcanza el 50% de sus recursos totales. Asimismo, se observa que en las Diputaciones provinciales de régimen común sus ingresos propios suponen el 21,8% del volumen total de ingresos.

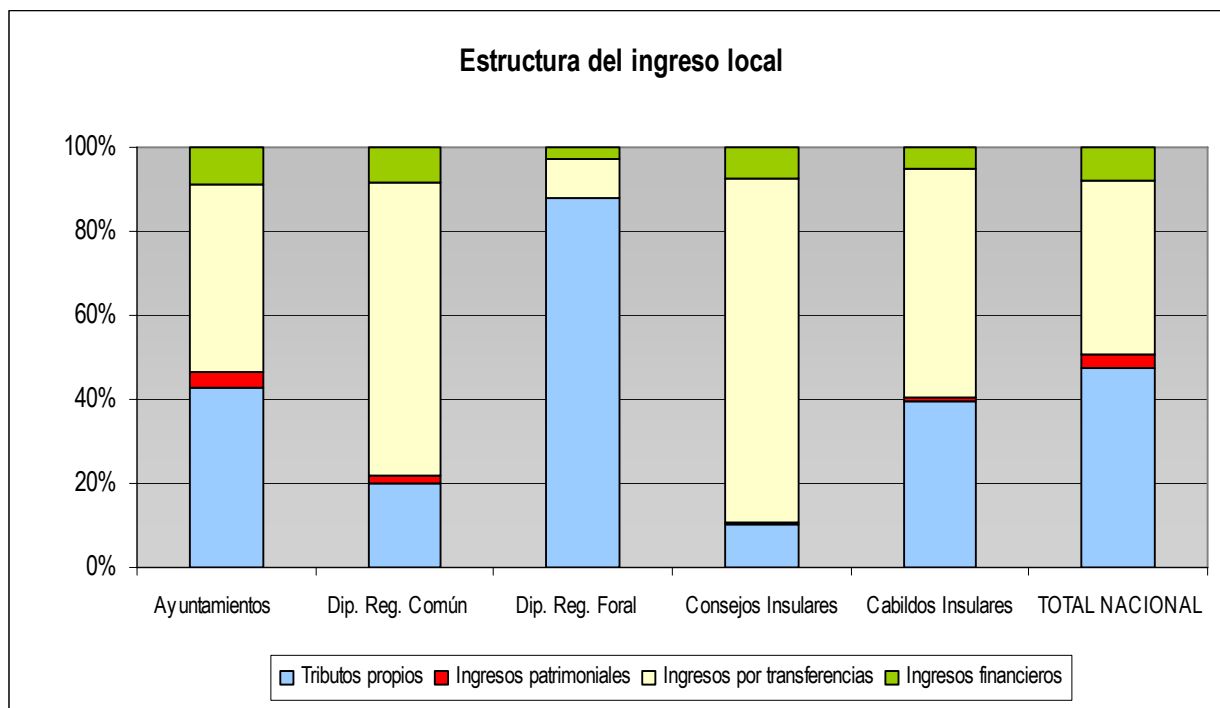

( Importes en miles de € )

Tipos de entes	Tributos propios ( a )	Ingresos patrimoniales ( b )	Ingresos por transferencias ( c )	Ingresos financieros ( d )	TOTAL INGRESOS
Ayuntamientos	26.503.261	2.202.901	27.804.068	5.487.060	<b>61.997.290</b>
Dip. Reg. Común	1.368.622	108.983	4.726.813	578.304	<b>6.782.721</b>
Dip. Reg. Foral	11.504.146	16.558	1.175.888	385.624	<b>13.082.216</b>
Consejos insulares	60.715	3.913	495.314	43.725	<b>603.666</b>
Cabildos insulares	608.370	19.742	836.614	82.242	<b>1.546.968</b>
<b>TOTAL NACIONAL</b>	<b>40.045.113</b>	<b>2.352.097</b>	<b>35.038.697</b>	<b>6.576.954</b>	<b>84.012.861</b>

(a) Capítulos 1, 2 y 3 del estado de ingresos.

(b) Capítulos 5 y 6 del estado de ingresos.

(c) Capítulos 4 y 7 del estado de ingresos.

(d) Capítulos 8 y 9 del estado de ingresos.

39. Por estratos de población, en los municipios de menor población, sus ingresos propios no alcanzan el 40% de sus recursos totales. En el extremo opuesto alcanzan el 52% de sus recursos totales los municipios con población mayor a 50.000 habitantes y no superior a 100.000.

**Estructura del ingreso municipal**

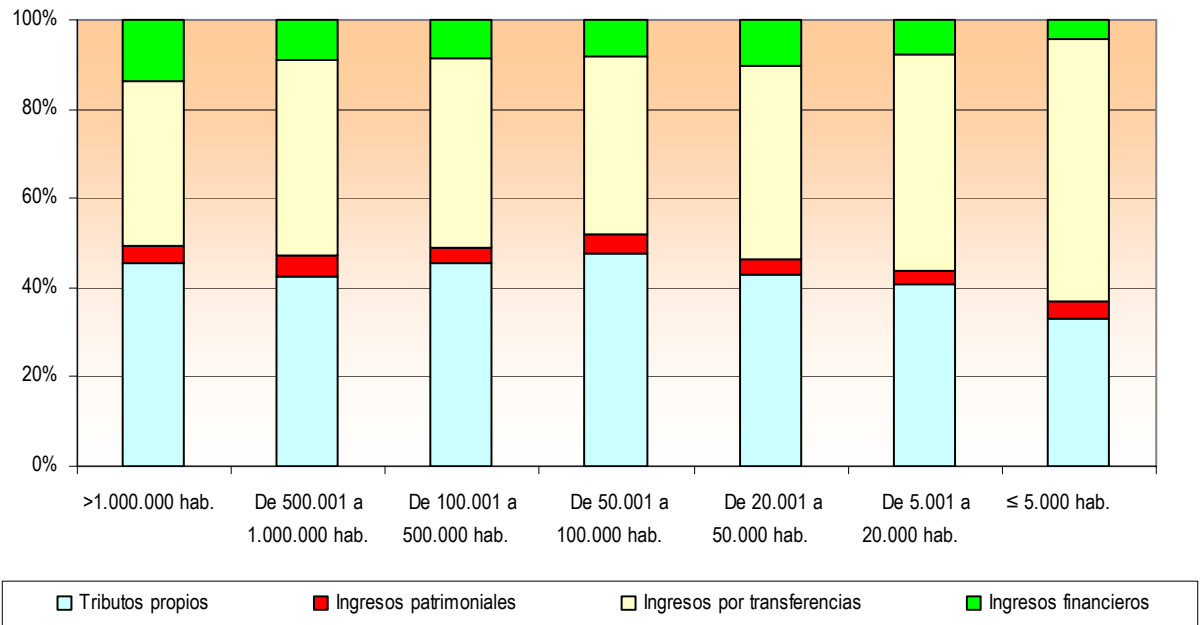

*(Importes en miles de €)*

Estratos de población	Tributos propios (a)	Ingresos patrimoniales (b)	Ingresos por transferencias (c)	Ingresos financieros (d)	TOTAL INGRESOS
>1.000.000 hab.	3.950.093	324.542	3.181.973	1.197.779	<b>8.654.387</b>
De 500.001 a 1.000.000 hab.	1.560.446	164.256	1.605.713	330.467	<b>3.660.882</b>
De 100.001 a 500.000 hab.	6.101.046	445.394	5.678.766	1.153.603	<b>13.378.808</b>
De 50.001 a 100.000 hab.	3.448.322	299.434	2.862.916	600.926	<b>7.211.597</b>
De 20.001 a 50.000 hab.	4.018.440	305.783	4.073.965	952.963	<b>9.351.151</b>
De 5.001 a 20.000 hab.	4.573.659	331.739	5.391.253	868.923	<b>11.165.574</b>
≤ 5.000 hab.	2.851.254	331.754	5.009.483	382.400	<b>8.574.891</b>
<b>TOTAL MUNICIPIOS</b>	<b>26.503.261</b>	<b>2.202.901</b>	<b>27.804.068</b>	<b>5.487.060</b>	<b>61.997.290</b>

- (a) Capítulos 1, 2 y 3 del estado de ingresos.
- (b) Capítulos 5 y 6 del estado de ingresos.
- (c) Capítulos 4 y 7 del estado de ingresos.
- (d) Capítulos 8 y 9 del estado de ingresos.

### VI.3. TRIBUTOS LOCALES

40. Los tributos y precios públicos de las Entidades locales representan el 47,7% de sus ingresos totales (vid. párrafo 38). En el ámbito provincial e insular, las Diputaciones de régimen foral y los Cabildos insulares presentan un porcentaje muy superior al de las entidades de régimen común, debido a la aplicación de los regímenes especiales correspondientes (Concierto Económico con el País Vasco y Régimen Económico Fiscal de Canarias) y, en su caso, al tratamiento presupuestario que se da a los recursos procedentes de los mismos.

Desglosados por capítulos los ingresos tributarios, destaca el mayor peso de los impuestos directos junto a las tasas y otros ingresos en los ayuntamientos mientras que los impuestos indirectos adquieren gran importancia en los Cabildos insulares, debido a la aplicación del régimen especial citado.

**Tributos locales**

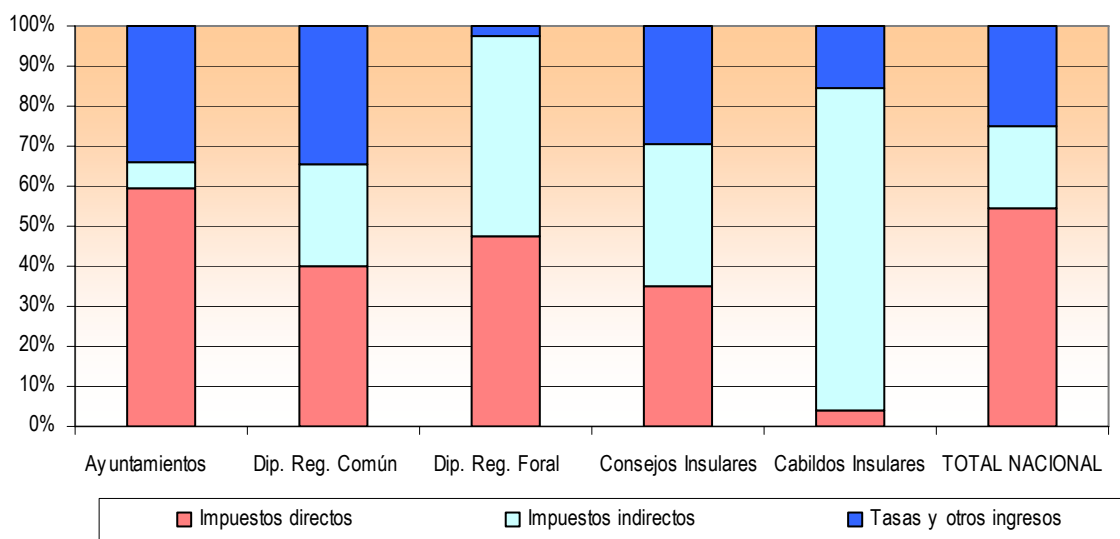

(Importes en miles de €)

Tipos de entes	Impuestos directos (Capítulo 1)	Impuestos indirectos (Capítulo 2)	Tasas y otros ingresos (Capítulo 3)	TOTAL INGRESOS TRIBUTARIOS
Ayuntamientos	15.819.725	1.619.247	9.064.288	26.503.261
Dip. Reg. Común	550.031	345.954	472.637	1.368.622
Dip. Reg. Foral	5.455.109	5.769.079	279.958	11.504.146
Consejos insulares	21.158	21.589	17.969	60.715
Cabildos insulares	23.734	490.375	94.261	608.370
<b>TOTAL NACIONAL</b>	<b>21.869.757</b>	<b>8.246.243</b>	<b>9.929.112</b>	<b>40.045.113</b>

41. En los municipios, en los estratos de menor población las tasas y otros ingresos (precios públicos, contribuciones especiales, ...) tienen mayor importancia relativa; mientras que en los de mayor población la tienen los impuestos directos e indirectos.

Tributos locales municipales

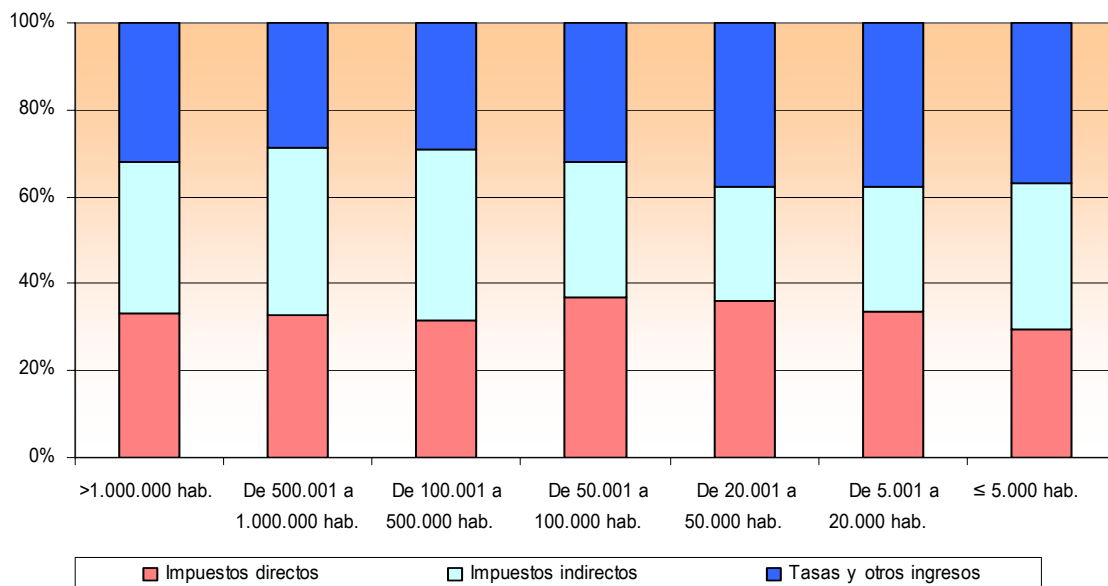

42. El indicador de ingresos fiscales municipales definido a partir de los ingresos obtenidos por los impuestos municipales, tasas, contribuciones especiales y recursos municipales de naturaleza tributaria, resulta para cada estrato de población analizado:

( Importes en miles de € )

Estratos de población	IBI	IVTM	IIVTNU	IAE	ICIO	Resto impuestos indirectos (*)	Tasas y otros ingresos (**)	TOTAL INGRESOS FISCALES (***)
>1.000.000 hab.	1.375.608	252.098	310.924	231.961	152.186	0	1.263.270	<b>3.586.046</b>
De 500.001 a 1.000.000 hab.	564.582	140.207	70.043	107.093	64.672	3	468.945	<b>1.415.545</b>
De 100.001 a 500.000 hab.	2.166.602	585.800	279.005	418.281	285.007	2.956	1.795.188	<b>5.532.839</b>
De 50.001 a 100.000 hab.	1.428.418	301.531	188.331	201.617	133.128	6.119	982.609	<b>3.241.754</b>
De 20.001 a 50.000 hab.	1.638.757	389.977	169.842	208.114	168.431	8.834	1.306.946	<b>3.890.902</b>
De 5.001 a 20.000 hab.	1.802.120	472.989	160.964	214.376	228.575	1.720	1.524.731	<b>4.405.476</b>
≤ 5.000 hab.	1.027.889	309.452	58.655	155.188	180.240	3.306	987.732	<b>2.722.462</b>
<b>TOTAL MUNICIPIOS</b>	<b>10.003.978</b>	<b>2.452.054</b>	<b>1.237.765</b>	<b>1.536.630</b>	<b>1.212.239</b>	<b>22.937</b>	<b>8.329.421</b>	<b>24.795.023</b>

(\*) Incluye el impuesto sobre gastos suntuarios y la imposición especial aplicada en Canarias (AIE e IGIC)

(\*\*) Se excluyen los precios públicos

(\*\*\*) Se excluyen los impuestos cedidos, en aplicación del modelo de participación en tributos del Estado correspondiente (IRPF, IVA e Impuestos especiales)

Estratos de población	Total de ingresos fiscales (miles de euros)	Población	Ingresos fiscales por habitante (€)	Índice de ingresos fiscales
>1.000.000 hab.	3.586.046	4.877.481	735,22	<b>138,16</b>
De 500.001 a 1.000.000 hab.	1.415.545	2.760.036	512,87	<b>96,38</b>
De 100.001 a 500.000 hab.	5.532.839	11.035.190	501,38	<b>94,22</b>
De 50.001 a 100.000 hab.	3.241.754	5.701.979	568,53	<b>106,84</b>
De 20.001 a 50.000 hab.	3.890.902	7.312.406	532,10	<b>99,99</b>
De 5.001 a 20.000 hab.	4.405.476	8.879.796	496,12	<b>93,23</b>
≤ 5.000 hab.	2.722.462	6.026.785	451,73	<b>84,89</b>
<b>TOTAL MUNICIPIOS</b>	<b>24.795.023</b>	<b>46.593.673</b>	<b>532,15</b>	<b>100,00</b>

**Índice de ingresos fiscales por habitante**  
( Total Nacional = 100 )

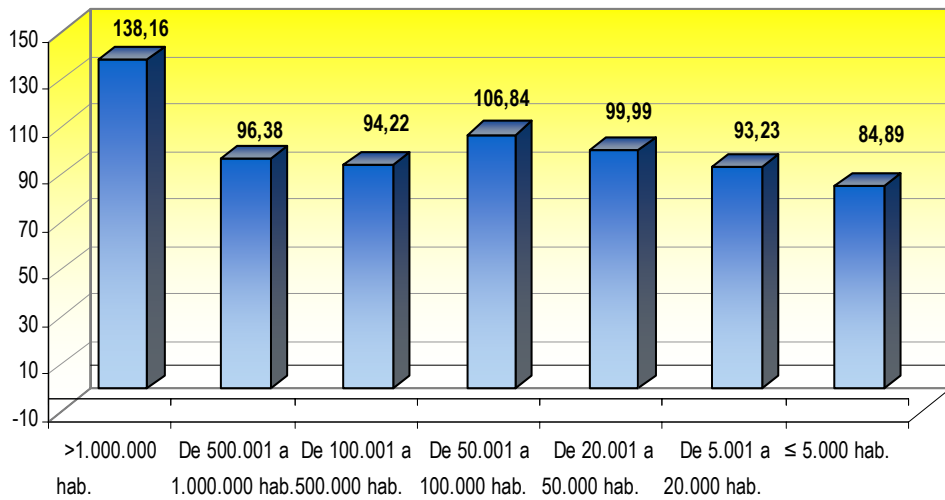

**43. La distribución geográfica del montante total y el índice de ingresos fiscales municipales definido en los términos antes citados, resultan para cada Comunidad Autónoma:**

( Importes en miles de € )

Comunidades Autónomas	IBI	IVTM	IIVTNU	IAE	ICIO	Resto impuestos indirectos (*)	Tasas y otros ingresos (**)	TOTAL INGRESOS FISCALES (***)
Andalucía	1.768.731	431.619	181.274	201.343	175.883	882	1.357.055	<b>4.116.787</b>
Aragón	243.805	71.756	28.628	47.973	39.467	156	270.084	<b>701.869</b>
Asturias	180.859	50.581	28.936	39.699	32.684	0	159.440	<b>492.198</b>
Illes Balears	305.757	64.057	25.981	34.152	33.802	46	292.999	<b>756.794</b>
Canarias	368.568	90.266	47.535	54.755	44.621	14.848	272.244	<b>892.837</b>
Cantabria	123.342	30.984	11.842	18.395	17.578	7	96.821	<b>298.969</b>
Castilla-León	478.522	123.847	48.823	68.053	62.802	839	374.842	<b>1.157.726</b>
Castilla-Mancha	368.329	106.572	31.932	46.983	75.556	2.205	384.060	<b>1.015.637</b>
Cataluña	2.022.026	424.445	278.481	367.303	131.879	148	1.506.085	<b>4.730.367</b>
Extremadura	171.043	47.184	9.824	18.894	43.813	342	164.002	<b>455.101</b>
Galicia	382.921	130.219	26.964	74.920	47.376	225	334.718	<b>997.343</b>
Madrid	1.584.006	353.874	320.450	246.692	230.979	88	1.382.084	<b>4.118.173</b>
Murcia	289.185	84.396	26.096	42.276	72.801	48	234.166	<b>748.969</b>
Navarra	94.463	33.195	12.448	26.460	31.368	1.859	153.745	<b>353.538</b>
País Vasco	310.512	121.184	38.434	89.815	91.445	15	498.555	<b>1.149.960</b>
Rioja	62.711	17.238	5.666	11.554	9.564	18	69.469	<b>176.220</b>
C. Valenciana	1.249.197	270.636	114.453	147.367	70.619	1.210	779.052	<b>2.632.534</b>
<b>TOTAL MUNICIPIOS</b>	<b>10.003.978</b>	<b>2.452.054</b>	<b>1.237.765</b>	<b>1.536.631</b>	<b>1.212.239</b>	<b>22.937</b>	<b>8.329.421</b>	<b>24.795.023</b>

(\*) Incluye el impuesto sobre gastos suntuarios, los ingresos sobre premios obtenidos en el juego del bingo y sobre las ganancias privadas por apuestas cruzadas por espectáculos públicos aplicadas en Navarra, y la imposición especial aplicada en Canarias (AIE e IGIC)

(\*\*) Se excluyen los precios públicos

(\*\*\*) Se excluyen los impuestos cedidos, en aplicación del modelo de participación en tributos del Estado correspondiente (IRPF, IVA e Impuestos especiales)

Comunidades Autónomas	TOTAL INGRESOS FISCALES (miles de euros )	Población	Ingresos fiscales por habitante (€)	Índice de ingresos fiscales
Andalucía	4.116.787	8.302.923	495,82	93,17
Aragón	701.869	1.345.473	521,65	98,03
Asturias	492.198	1.085.289	453,52	85,22
Illes Balears	756.794	1.095.426	690,87	129,82
Canarias	892.837	2.103.992	424,35	79,74
Cantabria	298.969	589.235	507,39	95,35
Castilla-León	1.157.726	2.563.521	451,62	84,87
Castilla-Mancha	1.015.637	2.081.313	487,98	91,70
Cataluña	4.730.367	7.475.420	632,79	118,91
Extremadura	455.101	1.102.410	412,82	77,58
Galicia	997.343	2.796.089	356,69	67,03
Madrid	4.118.173	6.386.932	644,78	121,16
Murcia	748.969	1.446.520	517,77	97,30
Navarra	353.538	630.578	560,66	105,36
País Vasco	1.149.960	2.172.175	529,40	99,48
Rioja	176.220	321.702	547,77	102,93
C. Valenciana	2.632.534	5.094.675	516,72	97,10
<b>TOTAL MUNICIPIOS</b>	<b>24.795.023</b>	<b>46.593.673</b>	<b>532,15</b>	<b>100,00</b>

Índice de ingresos fiscales por CC.AA.  
( Total Nacional = 100)

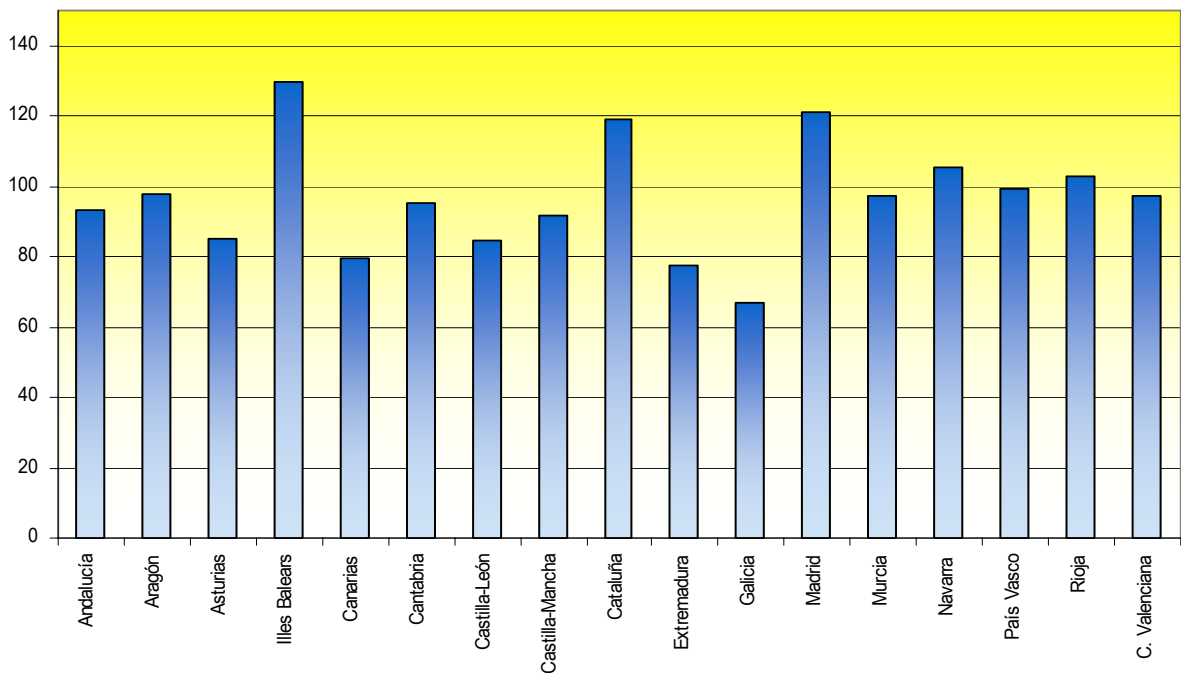



44. La composición de los impuestos locales recogida en los capítulos 1 (impuestos directos) y 2 (impuestos indirectos) es la siguiente. El IBI supone el 57,37% de los ingresos por esos conceptos:

( Importes en miles de € )

Estratos de población	IBI	IVTM	IIVTNU	IAE	ICIO	Otros impuestos indirectos (*)	Resto de impuestos (**)	TOTAL IMPUESTOS DIRECTOS E INDIRECTOS
>1.000.000 hab.	1.375.608	252.098	310.924	231.961	152.186	0	318.085	2.640.861
De 500.001 a 1.000.000 hab.	564.582	140.207	70.043	107.093	64.672	3	128.719	1.075.319
De 100.001 a 500.000 hab.	2.166.602	585.800	279.005	418.281	285.007	2.956	412.690	4.150.341
De 50.001 a 100.000 hab.	1.428.418	301.531	188.331	201.617	133.128	6.119	109.721	2.368.865
De 20.001 a 50.000 hab.	1.638.757	389.977	169.842	208.114	168.431	8.834	3.844	2.587.800
De 5.001 a 20.000 hab.	1.802.120	472.989	160.964	214.376	228.575	1.720	46	2.880.791
≤ 5.000 hab.	1.027.889	309.452	58.655	155.188	180.240	3.306	266	1.734.996
<b>TOTAL MUNICIPIOS</b>	<b>10.003.978</b>	<b>2.452.054</b>	<b>1.237.765</b>	<b>1.536.630</b>	<b>1.212.239</b>	<b>22.937</b>	<b>973.370</b>	<b>17.438.972</b>

(\*) Incluye el impuesto sobre gastos suntuarios y la imposición especial aplicada en Canarias (AIE e IGIC)

(\*\*) Incluye los impuestos estatales cedidos a las Entidades locales, si bien no todas las entidades incluidas en el modelo de cesión hacen este tratamiento presupuestario, y el resultado de dicha cesión lo consideran transferencia corriente.

### Impuestos municipales ( Capítulos 1 y 2 de ingresos )

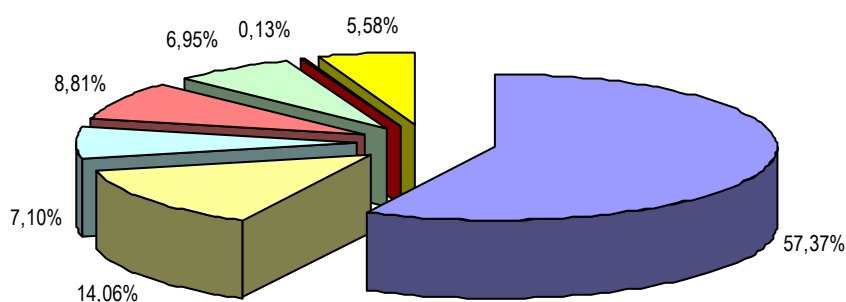

■ IBI ■ IVTM ■ IIVTNU ■ IAE ■ ICIO ■ Otros impuestos indirectos (\*) ■ Resto de impuestos (\*\*\*)

45. El papel preponderante del IBI se reproduce en la totalidad de Comunidades Autónomas, representando más del 60% de los ingresos impositivos en las Comunidades Autónomas de Illes Balears, Andalucía y Comunidad Valenciana.

( Importes en miles de € )

Comunidades Autónomas	IBI	IVTM	IIVTNU	IAE	ICIO	Otros impuestos indirectos (*)	Resto de impuestos (**)	TOTAL IMPUESTOS DIRECTOS E INDIRECTOS
Andalucía	1.768.731	431.619	181.274	201.343	175.883	882	126.257	2.885.989
Aragón	243.805	71.756	28.628	47.973	39.467	156	40.153	471.938
Asturias	180.859	50.581	28.936	39.699	32.684	0	27.383	360.141
Illes Balears	305.757	64.057	25.981	34.152	33.802	46	24.546	488.340
Canarias	368.568	90.266	47.535	54.755	44.621	14.848	17.256	637.849
Cantabria	123.342	30.984	11.842	18.395	17.578	7	9.082	211.230
Castilla-León	478.522	123.847	48.823	68.053	62.802	839	52.958	835.842
Castilla-Mancha	368.329	106.572	31.932	46.983	75.556	2.205	24.427	656.004
Cataluña	2.022.026	424.445	278.481	367.303	131.879	148	178.951	3.403.232
Extremadura	171.043	47.184	9.824	18.894	43.813	342	10.704	301.803
Galicia	382.921	130.219	26.964	74.920	47.376	225	43.027	705.652
Madrid	1.584.006	353.874	320.450	246.692	230.979	88	299.835	3.035.924
Murcia	289.185	84.396	26.096	42.276	72.801	48	29.414	544.217
Navarra	94.463	33.195	12.448	26.460	31.368	1.859	0	199.793
País Vasco	310.512	121.184	38.434	89.815	91.445	15	201	651.606
Rioja	62.711	17.238	5.666	11.554	9.564	18	7.438	114.189
C. Valenciana	1.249.197	270.636	114.453	147.367	70.619	1.210	81.740	1.935.222
<b>TOTAL MUNICIPIOS</b>	<b>10.003.978</b>	<b>2.452.054</b>	<b>1.237.765</b>	<b>1.536.631</b>	<b>1.212.239</b>	<b>22.937</b>	<b>973.370</b>	<b>17.438.972</b>

(\*) Incluye el impuesto sobre gastos suntuarios y la imposición especial aplicada en Canarias (AIE e IGIC)

(\*\*) Incluye los impuestos estatales cedidos a las Entidades locales, si bien no todas las entidades incluidas en el modelo de cesión hacen este tratamiento presupuestario, y el resultado de dicha cesión lo consideran transferencia corriente.

46. Para financiar servicios públicos, las tasas por prestación de servicios representan el 47,8% del importe total del capítulo 3 en los municipios y el 53,4% en las provincias de régimen común. En cuanto al “Resto del capítulo 3” se recogen las contribuciones especiales, cuotas de urbanización, aprovechamientos urbanísticos, recargos y multas y otros conceptos.

Estructura de las tasas, precios públicos y otros ingresos  
( Capítulo 3 )

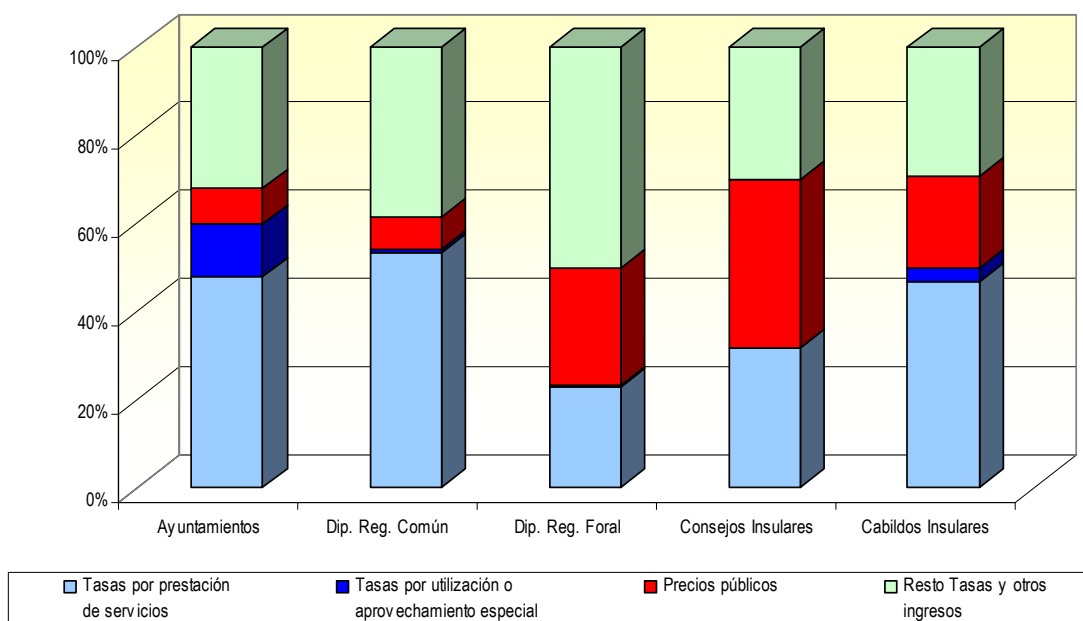

( Importes en miles de € )

Tipos de entes	Tasas por prestación de servicios	Tasas por utilización o aprovechamiento especial	Precios públicos	Resto Tasas y otros ingresos	TOTAL TASAS Y OTROS INGRESOS ( Capítulo 3 )
Ayuntamientos	4.330.480	1.094.772	734.868	2.904.169	<b>9.064.288</b>
Dip. Reg. Común	252.345	3.033	34.430	182.830	<b>472.637</b>
Dip. Reg. Foral	64.105	558	75.210	140.084	<b>279.958</b>
Consejos insulares	5.693	0	6.830	5.446	<b>17.969</b>
Cabildos insulares	44.203	2.598	19.913	27.547	<b>94.261</b>
<b>TOTAL NACIONAL</b>	<b>4.696.825</b>	<b>1.100.961</b>	<b>871.251</b>	<b>3.260.076</b>	<b>9.929.112</b>

47. La financiación de los servicios a través de tasas por prestación de servicios y precios públicos presenta en todos los municipios, excepto en los que tienen una población superior a 500.000 habitantes, un porcentaje que supera el 50% sobre el conjunto del capítulo 3.

**Estructura de las tasas y otros ingresos**  
(Capítulo 3)

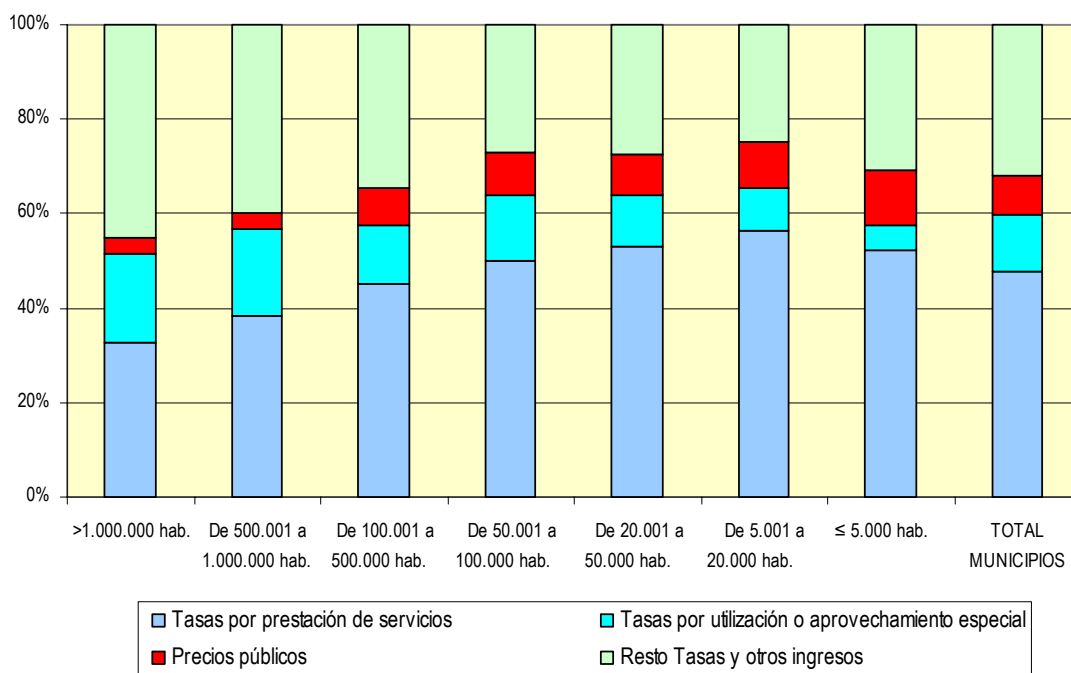

( Importes en miles de € )

Estratos de población	Tasas por prestación de servicios	Tasas por utilización o aprovechamiento especial	Precios públicos	Resto Tasas y otros ingresos	TOTAL TASAS Y OTROS INGRESOS ( Capítulo 3 )
>1.000.000 hab.	427.077	246.909	45.963	589.283	<b>1.309.233</b>
De 500.001 a 1.000.000 hab.	186.005	90.068	16.182	192.872	<b>485.127</b>
De 100.001 a 500.000 hab.	881.028	242.886	155.517	671.275	<b>1.950.705</b>
De 50.001 a 100.000 hab.	538.916	149.727	96.847	293.967	<b>1.079.457</b>
De 20.001 a 50.000 hab.	760.608	154.617	123.695	391.720	<b>1.430.640</b>
De 5.001 a 20.000 hab.	954.106	150.479	168.137	420.147	<b>1.692.868</b>
≤ 5.000 hab.	582.739	60.087	128.527	344.906	<b>1.116.259</b>
<b>TOTAL MUNICIPIOS</b>	<b>4.330.480</b>	<b>1.094.772</b>	<b>734.868</b>	<b>2.904.169</b>	<b>9.064.288</b>

48. Por Comunidades Autónomas, la composición del capítulo 3 es la siguiente:

( Importes en miles de € )

Comunidades Autónomas	Tasas por prestación de servicios	Tasas por utilización o aprovechamiento especial	Precios públicos	Resto Tasas y otros ingresos	TOTAL TASAS Y OTROS INGRESOS ( Capítulo 3 )
Andalucía	726.466	141.424	88.589	489.164	1.445.644
Aragón	174.051	34.707	33.682	61.325	303.766
Asturias	83.358	28.292	15.972	47.789	175.411
Illes Balears	202.598	9.963	21.218	80.438	314.217
Canarias	175.494	32.897	35.754	63.853	307.998
Cantabria	65.367	3.328	22.349	28.126	119.170
Castilla-León	223.683	53.487	42.495	97.671	417.337
Castilla-Mancha	223.611	42.148	38.228	118.301	422.288
Cataluña	733.264	240.482	170.259	532.339	1.676.344
Extremadura	90.377	13.344	20.724	60.281	184.727
Galicia	225.647	43.201	18.276	65.870	352.994
Madrid	541.379	226.737	79.418	613.968	1.461.502
Murcia	110.021	28.611	35.593	95.534	269.759
Navarra	57.920	25.375	0	70.450	153.745
País Vasco	279.121	57.202	57.540	162.232	556.095
Rioja	42.186	7.031	4.054	20.252	73.522
C. Valenciana	375.935	106.541	50.717	296.575	829.769
<b>TOTAL MUNICIPIOS</b>	<b>4.330.480</b>	<b>1.094.772</b>	<b>734.867</b>	<b>2.904.169</b>	<b>9.064.288</b>

49. La eficacia de la gestión recaudatoria se define como cociente entre la recaudación obtenida y los derechos liquidados. Las tasas, precios públicos y otros ingresos presentan un elevado volumen de derechos liquidados pendiente de recaudar a final de ejercicio.

Tipos de entes	% Recaudación impuestos directos (*)	% Recaudación impuestos indirectos (*)	% Recaudación de tasas, precios públicos y otros (*)
Ayuntamientos	85,18	74,41	74,08
Dip. Reg. Común	89,17	99,31	86,36
Dip. Reg. Foral	97,75	90,59	70,34
Consejos insulares	75,02	100,00	79,08
Cabildos insulares	89,62	99,89	78,65

(\*) Porcentaje de recaudación sobre derechos liquidados en cada capítulo de ingresos

50. En cuanto a los impuestos directos municipales, la recaudación se sitúa, en media, por encima del 80% de los derechos liquidados, si bien el Impuesto sobre Construcciones, Instalaciones y Obras presenta un reducido índice de eficiencia en la gestión recaudatoria para aquellos municipios con una población superior a 5.000 habitantes.

( % Recaudación sobre Derechos Reconocidos Netos )

Estratos de población	IBI	IVTM	IIVTNU	IAE	ICIO
>1.000.000 hab.	89,70	82,12	89,47	87,84	69,36
De 500.001 a 1.000.000 hab.	80,26	81,12	80,70	79,65	67,67
De 100.001 a 500.000 hab.	87,14	84,67	78,39	80,12	68,17
De 50.001 a 100.000 hab.	83,99	83,28	68,81	84,25	59,02
De 20.001 a 50.000 hab.	85,57	84,58	68,39	86,20	60,36
De 5.001 a 20.000 hab.	84,99	85,61	69,47	85,10	60,89
≤ 5.000 hab.	84,07	86,12	75,07	88,28	77,20
<b>TOTAL MUNICIPIOS</b>	<b>85,69</b>	<b>84,39</b>	<b>77,16</b>	<b>84,14</b>	<b>66,17</b>

51. Por Comunidades Autónomas existe una cierta homogeneidad en los resultados de la gestión recaudatoria, con la excepción de Extremadura, que presenta porcentajes de recaudación relativamente bajos. Destaca la baja eficacia recaudatoria en el ICIO de los municipios de la Región de Murcia y de la Comunidad Valenciana que recaudan aproximadamente la mitad de los derechos que liquidan.

( % Recaudación sobre Derechos Reconocidos Netos )

Comunidades Autónomas	IBI	IVTM	IIVTNU	IAE	ICIO
Andalucía	73,97	79,65	63,19	74,21	60,37
Aragón	92,15	91,11	79,45	89,97	71,26
Asturias	93,77	92,06	81,77	96,68	64,27
Illes Balears	75,95	71,63	82,26	76,21	83,43
Canarias	80,36	75,38	67,90	87,90	63,25
Cantabria	93,10	90,83	91,15	89,53	69,35
Castilla-León	91,73	91,33	77,76	78,29	71,78
Castilla-Mancha	86,17	86,35	77,35	85,38	70,36
Cataluña	92,36	88,32	79,34	89,22	67,77
Extremadura	63,31	62,30	60,96	65,68	55,21
Galicia	89,94	87,88	84,79	89,62	70,02
Madrid	87,09	82,65	84,45	85,12	70,49
Murcia	80,26	83,80	61,49	76,57	50,58
Navarra	95,79	92,35	77,80	88,17	78,38
País Vasco	95,19	92,33	75,70	74,61	69,76
Rioja	84,31	89,25	81,76	81,60	81,84
C. Valenciana	88,05	83,67	76,09	87,24	53,00
<b>TOTAL MUNICIPIOS</b>	<b>85,69</b>	<b>84,39</b>	<b>77,16</b>	<b>84,14</b>	<b>66,17</b>

52. La eficacia de la gestión recaudatoria, medida en los términos expuestos en el párrafo 49 de esta publicación, del IBI, en cuanto ingreso propio de mayor relevancia, es la siguiente, teniendo en cuenta los municipios agrupados por Comunidades Autónomas, destacando los de País Vasco y Navarra que alcanzan porcentajes de recaudación próximos al 95% de los derechos liquidados.

**Eficacia recaudatoria en el I.B.I.**

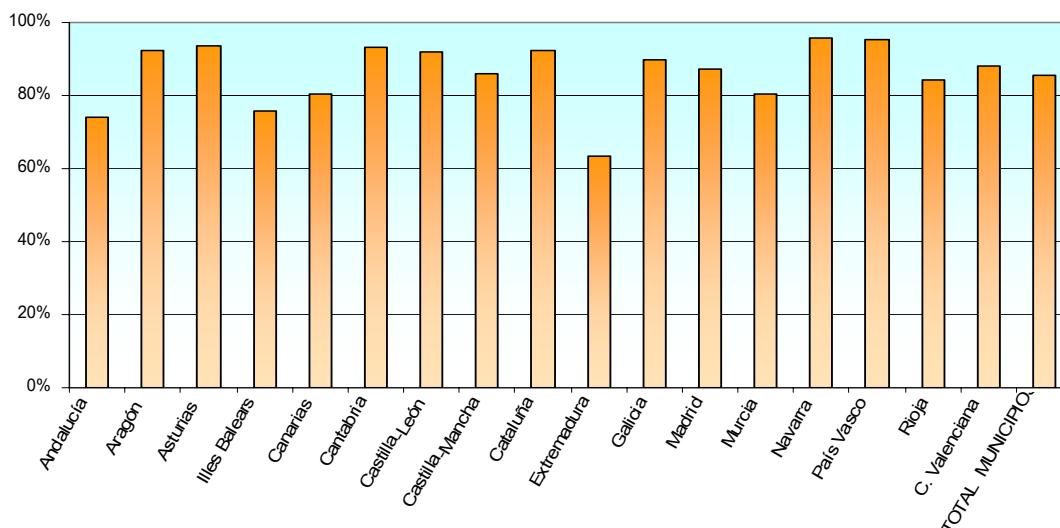

53. Los problemas de gestión recaudatoria se presentan, con carácter general, en los denominados "Otros ingresos del capítulo 3" (Contribuciones especiales, cuotas de urbanización, aprovechamiento urbanístico, recargos, multas y otros conceptos). Esta situación se observa en todos los estratos de población aunque el porcentaje de recaudación es ligeramente inferior en los de población superior a 500.000 habitantes.

**Recaudación s / derechos liquidados en ingresos del Capítulo 3**

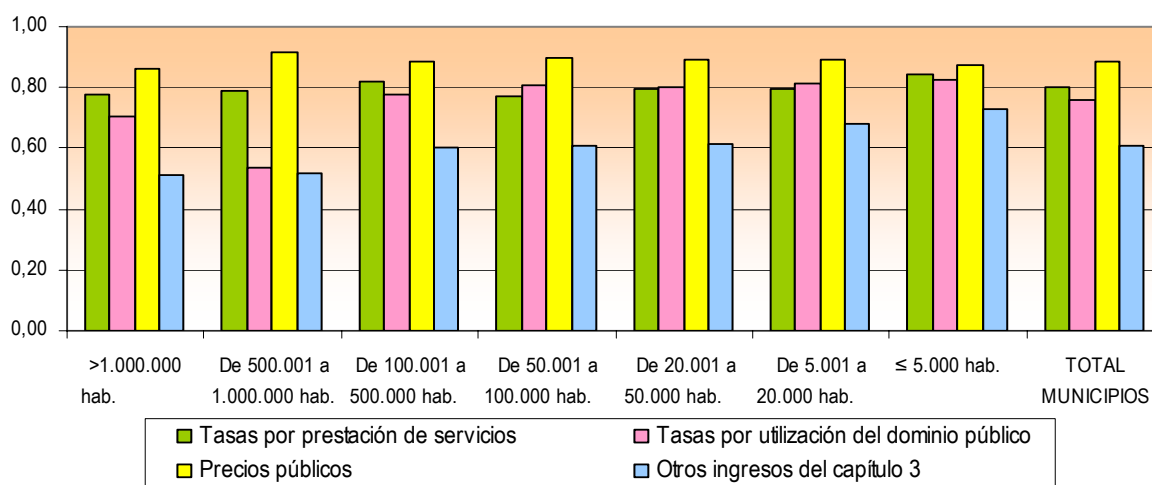

( % Recaudación sobre Derechos Reconocidos Netos )

Estratos de población	Tasas por prestación de servicios	Tasas por utilización del dominio público	Precios públicos	Otros ingresos (Capítulo 3)	TOTAL TASAS Y OTROS INGRESOS (Capítulo 3)
>1.000.000 hab.	77,93	70,39	86,00	51,46	64,88
De 500.001 a 1.000.000 hab.	78,93	53,33	91,54	51,86	63,84
De 100.001 a 500.000 hab.	81,97	77,98	88,61	60,02	74,45
De 50.001 a 100.000 hab.	77,27	81,01	89,63	61,03	74,47
De 20.001 a 50.000 hab.	79,27	80,01	89,39	61,40	75,33
De 5.001 a 20.000 hab.	79,69	81,03	89,17	67,94	77,84
≤ 5.000 hab.	84,16	82,73	87,09	73,08	81,00
<b>TOTAL MUNICIPIOS</b>	<b>80,17</b>	<b>75,62</b>	<b>88,64</b>	<b>60,73</b>	<b>74,08</b>

54. Por Comunidades Autónomas la recaudación media del capítulo 3 oscila entre el 67,71% de Andalucía y el 86,15% de Navarra.

Los datos más bajos se dan en la recaudación de los “Otros ingresos del capítulo 3”.

Recaudación s / derechos liquidados en ingresos  
( Capítulo 3 )

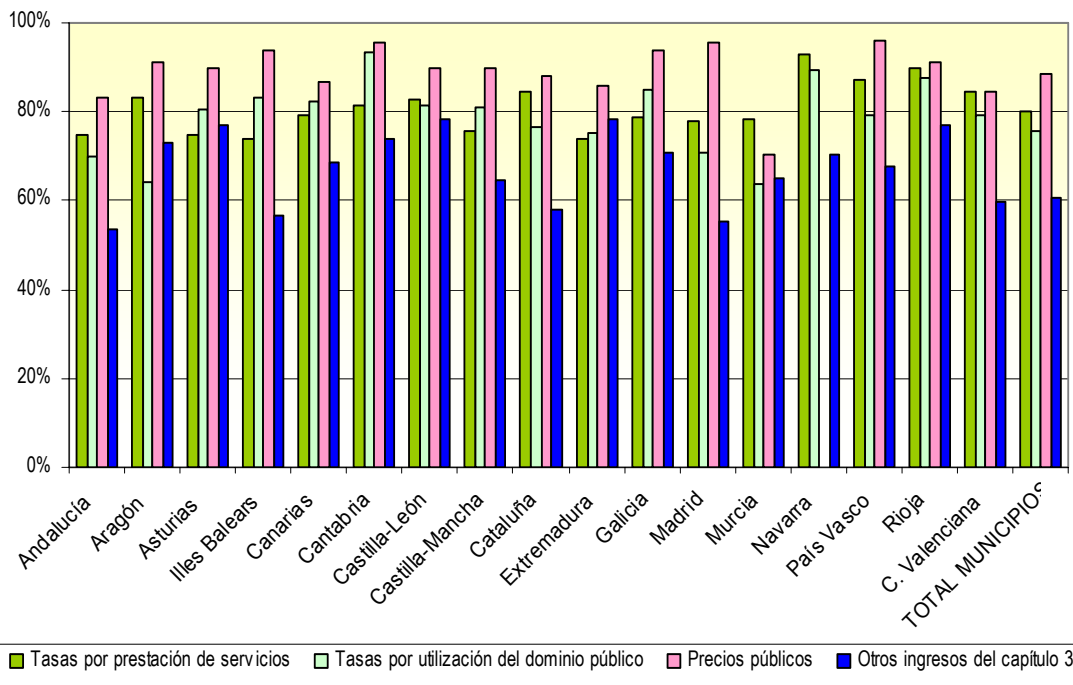



## VI.4. INGRESOS ASOCIADOS A LA ACTIVIDAD URBANÍSTICA

55. En el año 2009 los ingresos patrimoniales asociados a la actividad urbanística<sup>1</sup> representaron para los municipios el 3,6% de los ingresos no financieros.

El 33,2% de los ingresos patrimoniales citados corresponden a la enajenación de terrenos.

(Importes en miles de €)

ESTRATOS DE POBLACIÓN	Tasas por licencias urbanísticas	Cuotas de urbanización	Aprovechamientos urbanísticos	Ingresos patrimoniales por concesiones y aprovechamientos especiales	Enajenación de terrenos	TOTAL INGRESOS	% sobre ingresos no financieros
>1.000.000 hab.	25.111	1.895	3.490	132.979	91.872	255.347	3,42
De 500.001 a 1.000.000 hab.	12.639	2.491	180	39.593	84.908	139.810	4,20
De 100.001 a 500.000 hab.	56.015	67.136	31.379	109.438	148.456	412.423	3,37
De 50.001 a 100.000 hab.	43.363	9.987	6.794	150.731	77.134	288.008	4,36
De 20.001 a 50.000 hab.	54.377	32.060	37.136	129.728	98.440	351.742	4,19
De 5.001 a 20.000 hab.	56.785	45.242	39.766	117.346	107.720	366.859	3,56
≤ 5.000 hab.	13.541	20.929	9.367	122.211	72.205	238.254	2,91
<b>TOTAL MUNICIPIOS</b>	<b>261.831</b>	<b>179.740</b>	<b>128.112</b>	<b>802.026</b>	<b>680.735</b>	<b>2.052.444</b>	<b>3,63</b>

### Ingresos asociados a la actividad urbanística

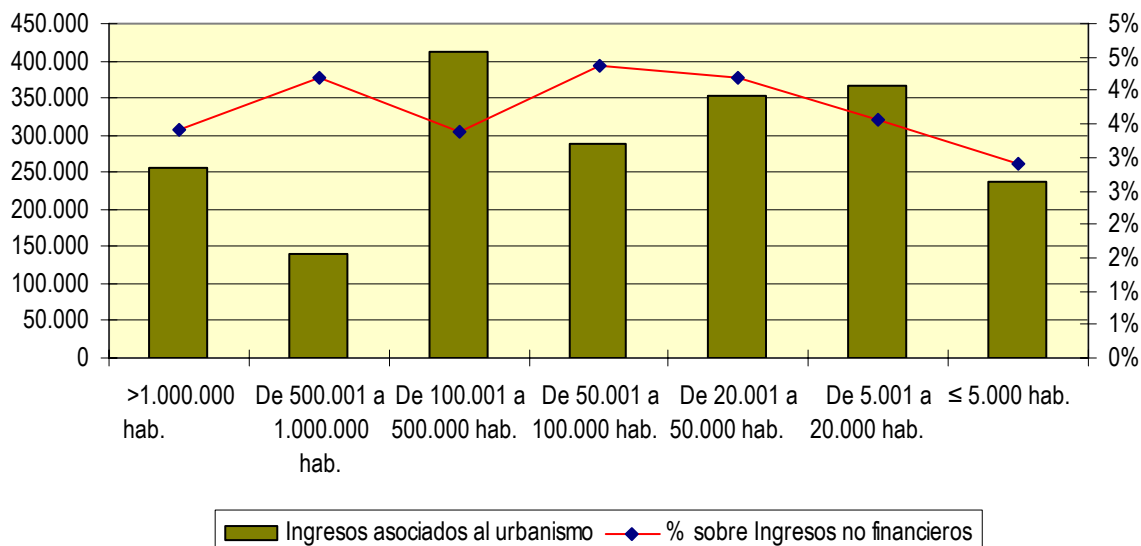

<sup>1</sup> Se incluyen los del capítulo 3 de ingresos (Tasas y otros ingresos) como son los procedentes de tasas por licencias urbanísticas, cuotas de urbanización y aprovechamientos urbanísticos, en el capítulo 5 (Ingresos patrimoniales) como lo son los ingresos patrimoniales por concesiones y aprovechamientos especiales (que, en puridad, habría que limitar a estos últimos si bien no se dispone de esta información desagregada) y en el capítulo 6 (Enajenación de inversiones reales) por la enajenación de terrenos.

## VI. 5. INGRESOS POR TRANSFERENCIAS

56. Los ingresos por transferencias recibidas por las Entidades locales proceden en un 63,4% de la Administración General del Estado y el 24,5% de las Comunidades Autónomas.

Tipos de entes	Del Estado	De las CC.AA	De Diputaciones, Consejos o Cabildos	Resto transferencias (Capítulos 4 y 7)	TOTAL TRANSFERENCIAS (Capítulos 4 y 7)
Ayuntamientos	17.380.078	6.692.571	2.587.873	1.143.546	<b>27.804.068</b>
Dip. Reg. Común	3.877.039	653.227	7.738	188.808	<b>4.726.813</b>
Dip. Reg. Foral	453.303	456.930	400	265.254	<b>1.175.888</b>
Consejos insulares	170.380	307.468	0	17.466	<b>495.314</b>
Cabildos insulares	318.093	476.575	23	41.924	<b>836.614</b>
<b>TOTAL NACIONAL</b>	<b>22.198.893</b>	<b>8.586.771</b>	<b>2.596.034</b>	<b>1.656.998</b>	<b>35.038.697</b>

57. En cuanto a las transferencias corrientes, representan el 64,9% respecto del total de las transferencias.

Tanto en los ayuntamientos como en las Diputaciones provinciales de régimen común, tienen su principal origen en la Administración General del Estado, representando, respectivamente, el 61,0% y el 89,2% del volumen total de transferencias corrientes recibidas.

( Importes en miles de € )

Tipos de entes	Del Estado	De las CC.AA	De Diputaciones, Consejos o Cabildos	Resto transferencias corrientes ( Capítulo 4 )	TOTAL TRANSFERENCIAS CORRIENTES (Capítulo 4 )
Ayuntamientos	10.072.971	4.105.125	1.709.756	626.807	<b>16.514.660</b>
Dip. Reg. Común	3.736.002	365.622	3.960	83.371	<b>4.188.955</b>
Dip. Reg. Foral	452.303	371.565	0	239.688	<b>1.063.556</b>
Consejos insulares	90.983	206.723	0	15.265	<b>312.970</b>
Cabildos insulares	283.958	347.692	0	14.976	<b>646.626</b>
<b>TOTAL NACIONAL</b>	<b>14.636.217</b>	<b>5.396.728</b>	<b>1.713.716</b>	<b>980.106</b>	<b>22.726.767</b>

(Importes en miles de €)

Estratos de población	Del Estado	De las CC.AA	De Diputaciones, Consejos o Cabildos	Resto transferencias corrientes (Capítulo 4)	TOTAL TRANSFERENCIAS CORRIENTES (Capítulo 4)
>1.000.000 hab.	2.195.438	202.197	2.478	69.112	2.469.226
De 500.001 a 1.000.000 hab.	981.271	110.492	187	19.350	1.111.300
De 100.001 a 500.000 hab.	2.033.197	791.729	599.076	92.778	3.516.779
De 50.001 a 100.000 hab.	1.053.407	439.387	161.235	52.885	1.706.914
De 20.001 a 50.000 hab.	1.325.724	660.467	293.950	88.221	2.368.362
De 5.001 a 20.000 hab.	1.490.696	951.923	406.692	161.888	3.011.199
≤ 5.000 hab.	993.239	948.930	246.138	142.573	2.330.880
<b>TOTAL MUNICIPIOS</b>	<b>10.072.971</b>	<b>4.105.125</b>	<b>1.709.756</b>	<b>626.807</b>	<b>16.514.660</b>

58. Las transferencias de capital tienen su origen principal en la Administración General del Estado, que representan para los ayuntamientos el 64,7% del volumen total de transferencias de capital recibidas, debido a que en el ejercicio 2009 se materializaron las transferencias procedentes del Fondo Estatal de Inversión Local.

(Importes en miles de €)

Tipos de entes	Del Estado	De las CC.AA	De Diputaciones, Consejos o Cabildos	Resto transferencias de capital (Capítulo 7)	TOTAL TRANSFERENCIAS DE CAPITAL (Capítulo 7)
Ayuntamientos	7.307.106	2.587.446	878.117	516.739	11.289.409
Dip. Reg. Común	141.038	287.605	3.778	105.437	537.858
Dip. Reg. Foral	1.000	85.365	400	25.567	112.332
Consejos insulares	79.397	100.746	0	2.201	182.344
Cabildos insulares	34.134	128.883	23	26.948	189.988
<b>TOTAL NACIONAL</b>	<b>7.562.676</b>	<b>3.190.044</b>	<b>882.318</b>	<b>676.892</b>	<b>12.311.930</b>

(Importes en miles de €)

Estratos de población	Del Estado	De las CC.AA	De Diputaciones, Consejos o Cabildos	Resto transferencias de capital (Capítulo 7)	TOTAL TRANSFERENCIAS DE CAPITAL (Capítulo 7)
>1.000.000 hab.	624.197	17.736	4.755	66.059	712.747
De 500.001 a 1.000.000 hab.	368.154	86.898	2.346	37.015	494.413
De 100.001 a 500.000 hab.	1.740.947	289.139	39.012	92.889	2.161.987
De 50.001 a 100.000 hab.	872.381	187.317	34.916	61.388	1.156.002
De 20.001 a 50.000 hab.	1.158.820	364.599	100.531	81.654	1.705.603
De 5.001 a 20.000 hab.	1.473.237	628.078	207.131	71.608	2.380.054
≤ 5.000 hab.	1.069.371	1.013.680	489.426	106.126	2.678.603
<b>TOTAL MUNICIPIOS</b>	<b>7.307.106</b>	<b>2.587.446</b>	<b>878.117</b>	<b>516.739</b>	<b>11.289.409</b>

## VII. MAGNITUDES FINANCIERAS

59. El conjunto de las Entidades locales presenta los siguientes valores en las magnitudes financieras más importantes, debiendo destacarse la existencia, en el sector, de un saldo de operaciones no financieras de signo negativo, propiciada por un mayor volumen de los gastos no financieros en comparación con los ingresos no financieros.

( Importes en millones de € )

Magnitudes	Importes
Ingresos Corrientes	64.267
Gastos Corrientes	57.421
Ahorro Bruto	6.846
Ahorro Neto	4.051
Ingresos no financieros	77.436
Gastos no financieros	78.206
Saldo de operaciones no financieras	-770

60. Considerando las Entidades locales que han cumplido con la obligación de remitir las liquidaciones de sus presupuestos al Ministerio de Economía y Hacienda (vid. párrafo 10, en apartado IV de esta publicación), el número de las que presentan en 2009 signo positivo y negativo en las magnitudes financieras, es el siguiente:

Tipos de entes	Signo	Ahorro bruto	Ahorro neto	Saldo de operaciones no financieras	Remanente de tesorería
Ayuntamientos	Positivo	5.699	5.197	4.009	6.561
	Negativo	1.759	2.261	3.449	897
Diputaciones de Régimen Común	Positivo	38	37	24	37
	Negativo	0	1	14	1
Diputaciones de Régimen Foral	Positivo	3	3	2	2
	Negativo	0	0	1	1
Consejos insulares	Positivo	2	1	3	3
	Negativo	2	3	1	1
Cabildos insulares	Positivo	7	7	3	7
	Negativo	0	0	4	0

## VII.1. AHORRO DE LAS ENTIDADES LOCALES

61. El ahorro bruto<sup>2</sup> del conjunto de las Entidades locales ha ascendido en 2009 a 6.846,36 millones de euros. El 62,7% de éste se ha generado en los ayuntamientos, el 21,9% en las Diputaciones provinciales de régimen común, el 12,5% en las Diputaciones forales de los Territorios Históricos del País Vasco y el 2,9% restante en los Consejos y Cabildos insulares.

El mayor volumen de ahorro bruto en relación con los ingresos corrientes se ha generado en las Diputaciones de Régimen Común.

**% Ahorro bruto s / Ingresos corrientes**

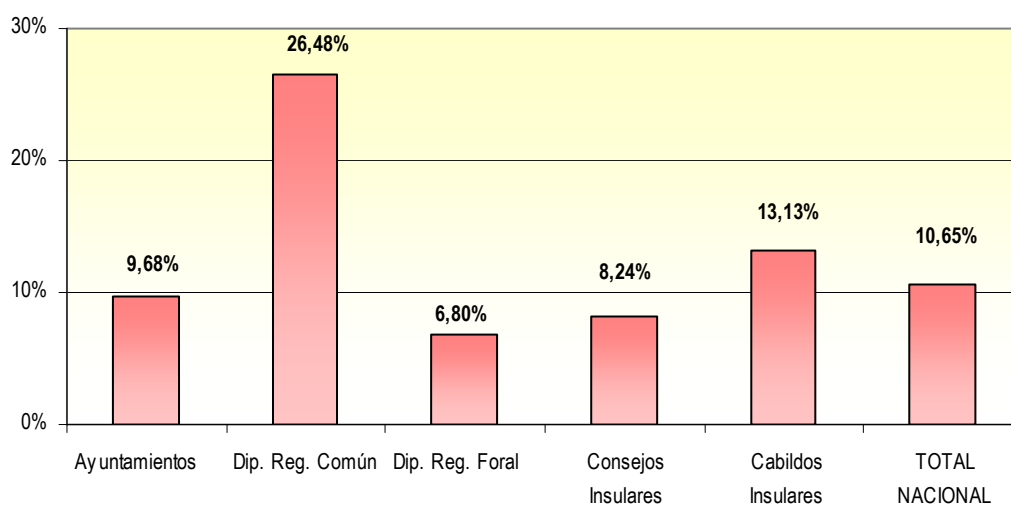

( Importes en miles de € )

Tipos de entes	Ingresos corrientes	Gastos corrientes	Ahorro bruto	% Ahorro bruto / Ingresos corrientes
Ayuntamientos	44.375.117	40.080.875	4.294.242	9,68
Dip. Reg. Común	5.658.190	4.160.128	1.498.062	26,48
Dip. Reg. Foral	12.581.768	11.726.113	855.655	6,80
Consejos insulares	377.574	346.467	31.108	8,24
Cabildos insulares	1.274.530	1.107.232	167.298	13,13
<b>TOTAL NACIONAL</b>	<b>64.267.179</b>	<b>57.420.815</b>	<b>6.846.364</b>	<b>10,65</b>

<sup>2</sup> Diferencia entre ingresos corrientes (capítulos 1 a 5) y gastos corrientes (capítulos 1 a 4).

62. En relación con los ingresos corrientes, destaca la generación de ahorro bruto de los municipios de Madrid y Barcelona y los de población inferior a 5.000 habitantes.

**% Ahorro Bruto s / Ingresos Corrientes**

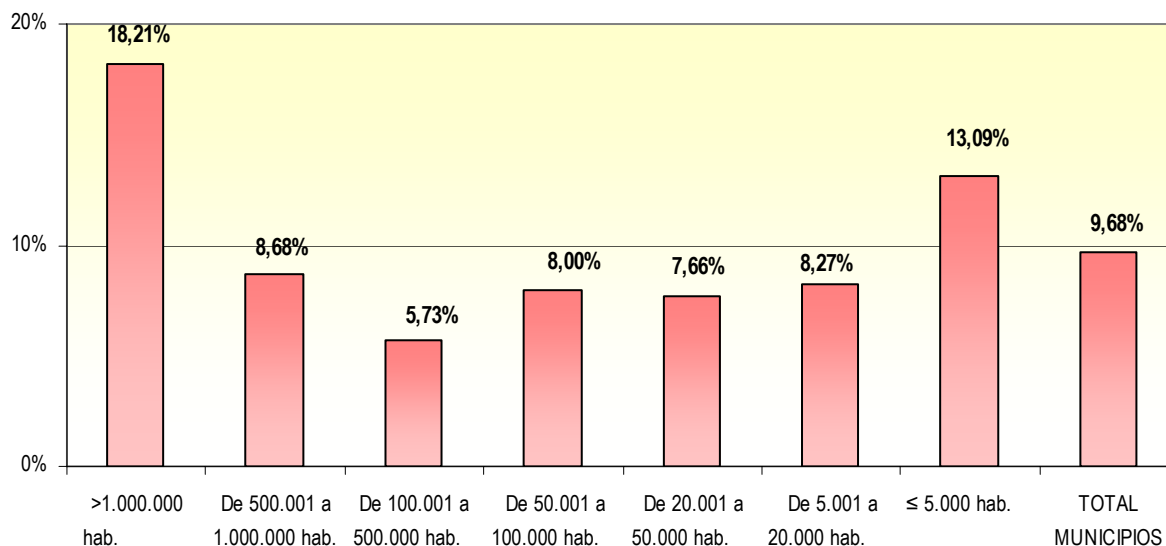

( Importes en miles de € )

Estratos de población	Ingresos corrientes	Gastos corrientes	Ahorro bruto	% Ahorro bruto / Ingresos corrientes
>1.000.000 hab.	6.611.601	5.407.475	1.204.126	18,21
De 500.001 a 1.000.000 hab.	2.742.851	2.504.663	238.188	8,68
De 100.001 a 500.000 hab.	9.866.593	9.301.079	565.514	5,73
De 50.001 a 100.000 hab.	5.371.218	4.941.483	429.735	8,00
De 20.001 a 50.000 hab.	6.584.415	6.079.730	504.686	7,66
De 5.001 a 20.000 hab.	7.782.448	7.139.191	643.258	8,27
≤ 5.000 hab.	5.415.990	4.707.254	708.736	13,09
<b>TOTAL MUNICIPIOS</b>	<b>44.375.117</b>	<b>40.080.875</b>	<b>4.294.242</b>	<b>9,68</b>

63. Agrupados por Comunidades Autónomas, el mayor volumen de ahorro bruto (por encima del 15% de los ingresos corrientes) se ha generado en Navarra y Cataluña.

% Ahorro bruto s/ Ingresos corrientes de los municipios agrupados por CC.AA.

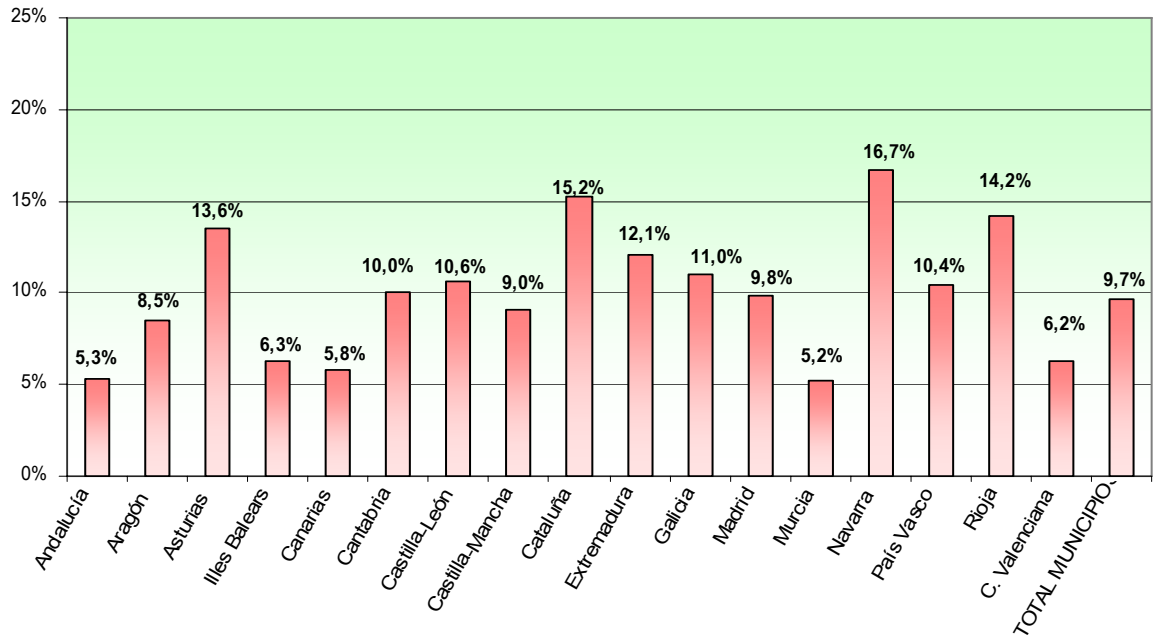

( Importes en miles de € )

Comunidades Autónomas	Ingresos corrientes	Gastos corrientes	Ahorro bruto	% Ahorro bruto / Ingresos corrientes	Población	Ahorro Bruto por habitante (€)
Andalucía	7.195.489	6.811.678	383.810	5,33	8.302.923	46,23
Aragón	1.272.817	1.164.673	108.144	8,50	1.345.473	80,38
Asturias	904.690	782.090	122.600	13,55	1.085.289	112,97
Illes Balears	1.117.381	1.046.889	70.491	6,31	1.095.426	64,35
Canarias	1.906.522	1.795.218	111.304	5,84	2.103.992	52,90
Cantabria	514.385	462.826	51.558	10,02	589.235	87,50
Castilla-León	2.062.498	1.844.027	218.470	10,59	2.563.521	85,22
Castilla-Mancha	1.833.027	1.667.174	165.853	9,05	2.081.313	79,69
Cataluña	8.326.477	7.059.675	1.266.802	15,21	7.475.420	169,46
Extremadura	934.195	821.618	112.577	12,05	1.102.410	102,12
Galicia	1.977.538	1.760.171	217.367	10,99	2.796.089	77,74
Madrid	7.071.866	6.377.329	694.537	9,82	6.386.932	108,74
Murcia	1.220.532	1.156.574	63.959	5,24	1.446.520	44,22
Navarra	633.386	527.703	105.683	16,69	630.578	167,60
País Vasco	2.810.496	2.518.706	291.790	10,38	2.172.175	134,33
Rioja	281.568	241.676	39.892	14,17	321.702	124,00
C. Valenciana	4.312.249	4.042.846	269.403	6,25	5.094.675	52,88
<b>TOTAL MUNICIPIOS</b>	<b>44.375.117</b>	<b>40.080.875</b>	<b>4.294.242</b>	<b>9,68</b>	<b>46.593.673</b>	<b>92,16</b>

64. El ahorro neto, definido como diferencia entre el ahorro bruto y la amortización de pasivos financieros (capítulo 9 del estado de gastos), es positivo en el conjunto del sector, así como, en cada uno de los grupos de Entidades locales.

**% Ahorro bruto y ahorro neto s/ Ingresos corrientes**

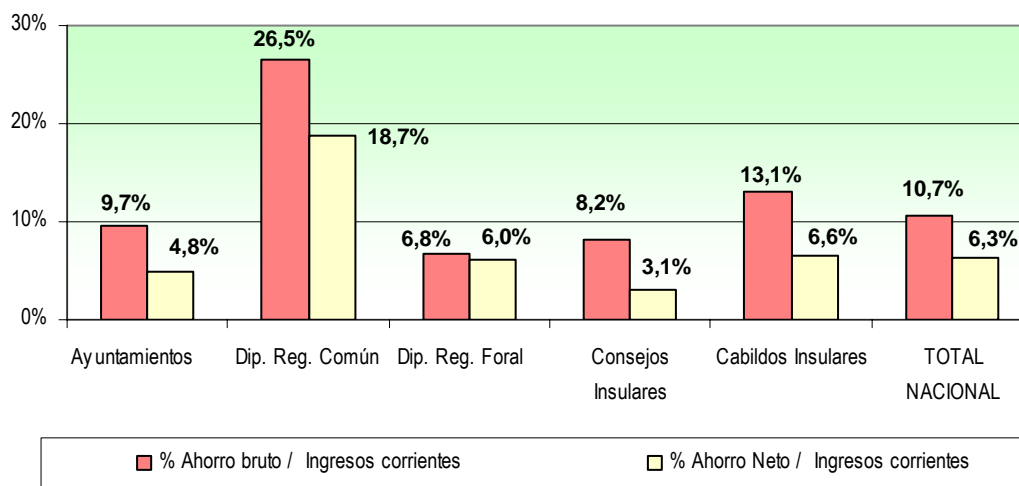

( Importes en miles de € )

Tipos de entes	Ingresos corrientes	Gastos corrientes	Ahorro bruto	Amortización pasivos financieros (Capítulo 9 gastos)	Ahorro neto	% Ahorro neto / Ingresos corrientes
Ayuntamientos	44.375.117	40.080.875	4.294.242	2.156.221	2.138.020	4,82
Dip. Reg. Común	5.658.190	4.160.128	1.498.062	441.408	1.056.654	18,67
Dip. Reg. Foral	12.581.768	11.726.113	855.655	95.147	760.508	6,04
Consejos insulares	377.574	346.467	31.108	19.333	11.774	3,12
Cabildos insulares	1.274.530	1.107.232	167.298	83.221	84.077	6,60
<b>TOTAL NACIONAL</b>	<b>64.267.179</b>	<b>57.420.815</b>	<b>6.846.364</b>	<b>2.795.330</b>	<b>4.051.034</b>	<b>6,30</b>



65. Si se excluyen del cálculo del ahorro bruto y neto aquellos ingresos que se consideran atípicos, esto es, no corrientes en su devengo, como serían los aprovechamientos urbanísticos y las contribuciones especiales, se siguen obteniendo resultados positivos en todos los estratos de población.

### Ahorro: Bruto y Neto Ajustado

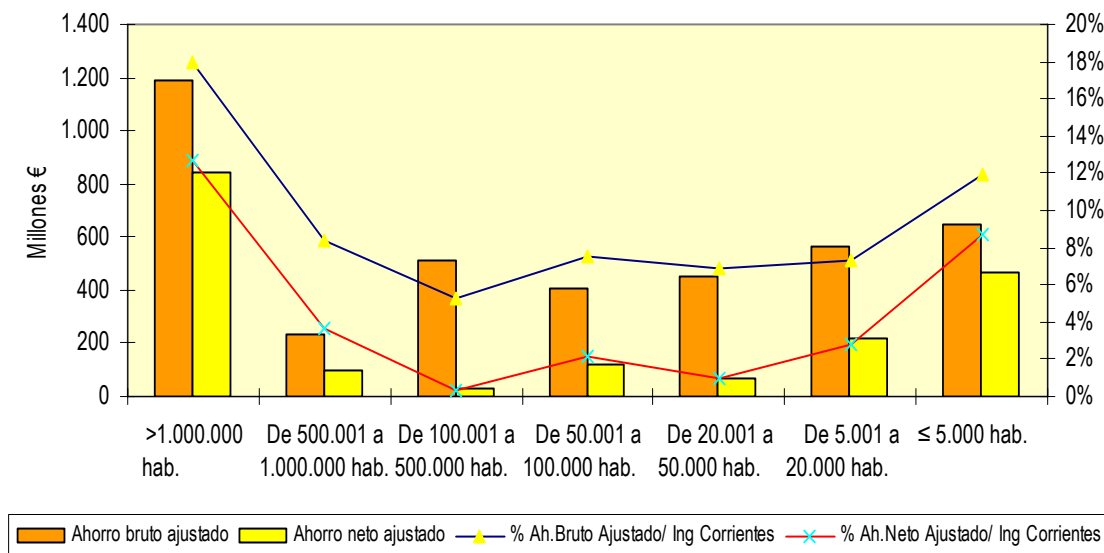

Contrastando los datos que arroja el ahorro bruto respecto de los ingresos corrientes (ver el cuadro del párrafo 62 de esta publicación) con los obtenidos con el ahorro bruto ajustado se observa que, en general, tienen un mayor peso los ingresos atípicos en los municipios con menor población.

(Importes en miles de €)

ESTRATOS DE POBLACIÓN	Ahorro Bruto (1)	Ahorro neto (2)	Aprovechamientos Urbanísticos (3)	Contribuciones especiales (4)	Ahorro Bruto Ajustado (1)-(3)-(4)	Ahorro neto ajustado (2)-(3)-(4)	% Ah.Bruto Ajustado/ Ing Corrientes	% Ah.Netto Ajustado/ Ing Corrientes
>1.000.000 hab.	1.204.126	857.755	3.490	14.841	1.185.796	839.425	17,94	12,70
De 500.001 a 1.000.000 hab.	238.188	108.205	180	7.869	230.140	100.157	8,39	3,65
De 100.001 a 500.000 hab.	565.514	82.712	31.379	18.676	515.459	32.658	5,22	0,33
De 50.001 a 100.000 hab.	429.735	143.807	6.794	19.403	403.538	117.610	7,51	2,19
De 20.001 a 50.000 hab.	504.686	119.233	37.136	16.332	451.218	65.765	6,85	1,00
De 5.001 a 20.000 hab.	643.258	294.407	39.766	36.277	567.214	218.363	7,29	2,81
≤ 5.000 hab.	708.736	531.901	9.367	52.692	646.677	469.841	11,94	8,68
<b>TOTAL MUNICIPIOS</b>	<b>4.294.242</b>	<b>2.138.020</b>	<b>128.112</b>	<b>166.089</b>	<b>4.000.041</b>	<b>1.843.819</b>	<b>9,01</b>	<b>4,16</b>

## VII.2. SALDO DE OPERACIONES NO FINANCIERAS<sup>3</sup>

66. En 2009 son los Consejos insulares los que presentan un saldo de operaciones no financieras más favorable, en términos de ingresos no financieros, mientras que los ayuntamientos presentan saldos negativos de operaciones no financieras, como consecuencia del elevado saldo negativo en las operaciones de capital manifestado en todas aquellas entidades. Este último representa el 22,6% de los ingresos no financieros de las Diputaciones provinciales de régimen común, el 13,9% en los Cabildos insulares y el 9,1% en los ayuntamientos (porcentajes resultantes de la información contenida en los párrafos 13 y 32 de esta publicación).

% Saldo de operaciones no financieras s/ Ingresos no financieros

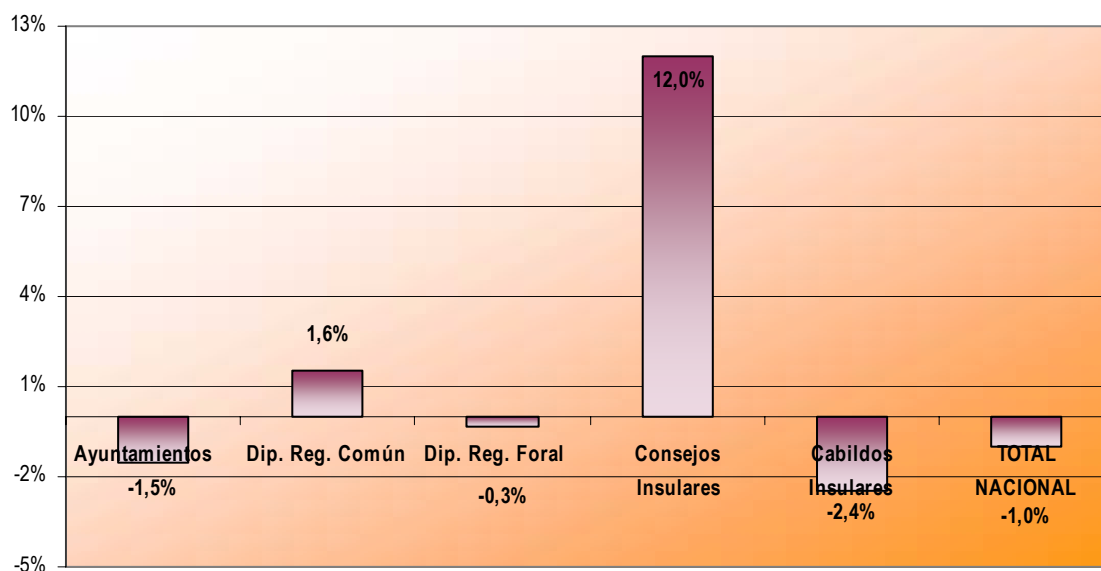

( Importes en miles de € )

Tipos de entes	Ingresos no financieros	Gastos no financieros	Saldo de operaciones no financieras	% Saldo de operaciones no financieras s / Ingresos no financieros
Ayuntamientos	56.510.230	57.366.144	-855.914	-1,51
Dip. Reg. Común	6.204.417	6.107.230	97.187	1,57
Dip. Reg. Foral	12.696.592	12.739.562	-42.970	-0,34
Consejos insulares	559.941	492.802	67.140	11,99
Cabildos insulares	1.464.726	1.500.584	-35.858	-2,45
<b>TOTAL NACIONAL</b>	<b>77.435.907</b>	<b>78.206.322</b>	<b>-770.415</b>	<b>-0,99</b>

<sup>3</sup> Diferencia entre ingresos y gastos no financieros (considerando derechos liquidados y obligaciones reconocidas, respectivamente).

67. Considerando los ayuntamientos agrupados por estratos de población son los que cuentan con población superior a 1.000.000 habitantes los únicos que presentaron un saldo positivo de operaciones no financieras sobre sus ingresos no financieros.

**Saldo de operaciones no financieras s / Ingresos no financieros**  
(Ayuntamientos agrupados por estratos de población)

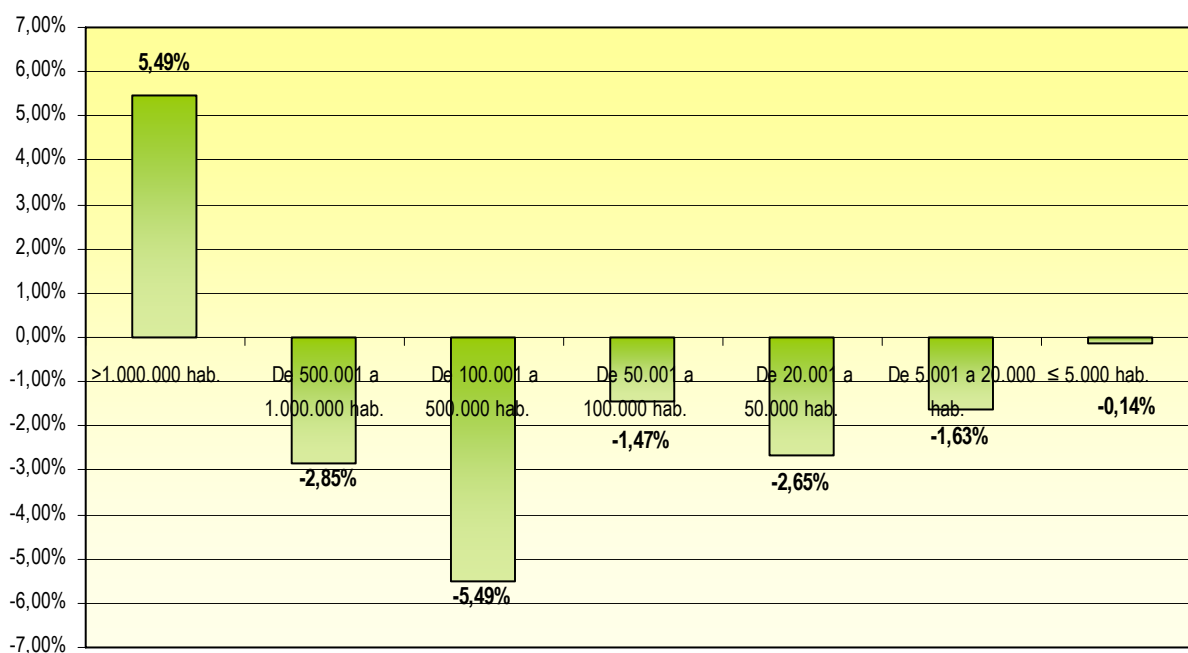

( Importes en miles de € )

Estratos de población	Ingresos no financieros	Gastos no financieros	Saldo de operaciones no financieras	% Saldo de operaciones no financieras s / Ingresos no financieros
>1.000.000 hab.	7.456.607	7.047.536	409.071	5,49
De 500.001 a 1.000.000 hab.	3.330.415	3.425.340	-94.926	-2,85
De 100.001 a 500.000 hab.	12.225.205	12.896.890	-671.685	-5,49
De 50.001 a 100.000 hab.	6.610.672	6.707.651	-96.979	-1,47
De 20.001 a 50.000 hab.	8.398.188	8.620.378	-222.189	-2,65
De 5.001 a 20.000 hab.	10.296.651	10.464.204	-167.553	-1,63
≤ 5.000 hab.	8.192.492	8.204.145	-11.654	-0,14
<b>TOTAL MUNICIPIOS</b>	<b>56.510.230</b>	<b>57.366.144</b>	<b>-855.914</b>	<b>-1,51</b>

68. Agrupados los municipios por Comunidades Autónomas son los de Extremadura, Madrid, Asturias y Canarias los únicos que presentan saldos de operaciones no financieras de signo positivo.

**% Saldo de operaciones no financieras s / Ingresos no financieros**  
(Ayuntamientos agrupados por Comunidades Autónomas)

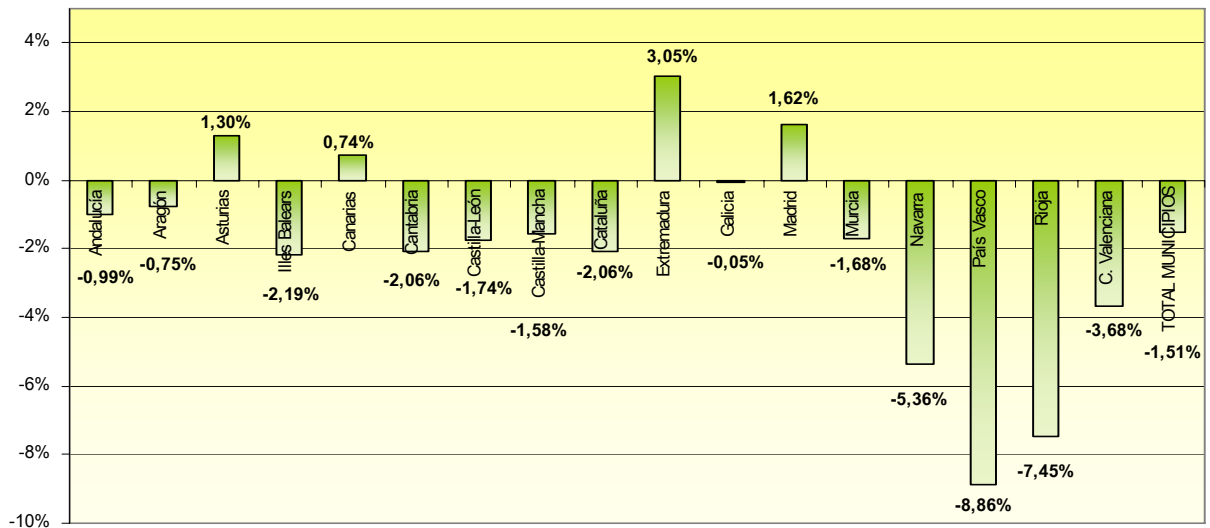

( Importes en miles de € )

Comunidades Autónomas	Ingresos no financieros	Gastos no financieros	Saldo de operaciones no financieras	% Saldo de operaciones no financieras s / Ingresos no financieros
Andalucía	9.693.005	9.789.134	-96.129	-0,99
Aragón	1.814.223	1.827.849	-13.626	-0,75
Asturias	1.180.019	1.164.636	15.384	1,30
Illes Balears	1.413.723	1.444.673	-30.951	-2,19
Canarias	2.334.362	2.317.042	17.319	0,74
Cantabria	645.820	659.151	-13.331	-2,06
Castilla-León	2.856.508	2.906.268	-49.760	-1,74
Castilla-Mancha	2.414.777	2.452.921	-38.143	-1,58
Cataluña	10.279.218	10.490.774	-211.555	-2,06
Extremadura	1.260.069	1.221.589	38.480	3,05
Galicia	2.623.207	2.624.645	-1.438	-0,05
Madrid	8.253.325	8.119.334	133.991	1,62
Murcia	1.652.421	1.680.256	-27.835	-1,68
Navarra	893.202	941.082	-47.880	-5,36
País Vasco	3.447.196	3.752.599	-305.404	-8,86
Rioja	362.808	389.845	-27.037	-7,45
C. Valenciana	5.386.347	5.584.345	-197.998	-3,68
<b>TOTAL MUNICIPIOS</b>	<b>56.510.230</b>	<b>57.366.144</b>	<b>-855.914</b>	<b>-1,51</b>

### VII.3. REMANENTE DE TESORERÍA

69. Las obligaciones reconocidas y liquidadas no satisfechas el último día del ejercicio, los derechos pendientes de cobro y los fondos líquidos a 31 de diciembre configuran el remanente de tesorería de cada entidad local (artículo 191.2 TRLRHL). En términos agregados, cada subsector del conjunto de Entidades locales presenta remanente de tesorería positivo. No obstante, cabe observar que existe un importante volumen de derechos pendientes de cobro de ejercicios anteriores. Por otra parte, el remanente de tesorería de libre disposición, en términos globales, es el 20,1 % del remanente total.

(Importes en miles de €)

Tipos de entes	DERECHOS PENDIENTES DE COBRO				
	Del presupuesto corriente (1)	De presupuestos cerrados (2)	De operaciones no presupuestarias (3)	Cobros realizados pendientes de aplicación definitiva (4)	TOTAL DERECHOS PENDIENTES DE COBRO (1)+(2)+(3)-(4)
Ayuntamientos	10.784.588	11.196.156	848.618	1.093.276	21.736.086
Dip. Reg. Común	485.972	546.656	628.069	254.248	1.406.450
Dip. Reg. Foral	1.015.563	821.416	219.907	117.728	1.939.158
Consejos insulares	115.291	41.639	668	2.073	155.526
Cabildos insulares	169.314	129.145	3.898	11.974	290.383
<b>TOTAL NACIONAL</b>	<b>12.570.728</b>	<b>12.735.011</b>	<b>1.701.160</b>	<b>1.479.298</b>	<b>25.527.602</b>

(Importes en miles de €)

Tipos de entes	OBLIGACIONES PENDIENTES DE PAGO				
	Del presupuesto corriente (1)	De presupuestos cerrados (2)	De operaciones no presupuestarias (3)	Pagos realizados pendientes de aplicación definitiva (4)	TOTAL OBLIGACIONES PENDIENTES DE PAGO (1)+(2)+(3)-(4)
Ayuntamientos	10.187.561	4.217.358	5.288.845	844.858	18.848.906
Dip. Reg. Común	636.250	79.403	939.063	21.930	1.632.786
Dip. Reg. Foral	747.800	1.645	352.248	574	1.101.119
Consejos insulares	124.943	7.688	17.472	136	149.967
Cabildos insulares	174.994	30.488	68.679	4.029	270.131
<b>TOTAL NACIONAL</b>	<b>11.871.547</b>	<b>4.336.582</b>	<b>6.666.307</b>	<b>871.527</b>	<b>22.002.909</b>

( Importes en miles de € )

Tipos de entes	Total Fondos líquidos (1)	Total Derechos pendientes de cobro (2)	Total Obligaciones pendientes de pago (3)	Total Remanente de tesorería (4) = (1) + (2) - (3)	Saldos de dudoso cobro (5)	Exceso de financiación afectada (6)	Total Remanente de tesorería para gastos generales (7) = (4) - (5) - (6)
Ayuntamientos	9.245.372	21.736.086	18.848.906	<b>12.132.552</b>	4.045.747	7.785.332	<b>301.474</b>
Dip. Reg. Común	3.589.111	1.406.450	1.632.786	<b>3.362.775</b>	189.546	804.876	<b>2.368.353</b>
Dip. Reg. Foral	877.701	1.939.158	1.101.119	<b>1.715.740</b>	1.303.305	-169.051	<b>581.486</b>
Consejos insulares	135.767	155.526	149.967	<b>141.326</b>	8.917	102.684	<b>29.725</b>
Cabildos insulares	619.948	290.383	270.131	<b>640.200</b>	56.576	245.868	<b>337.756</b>
<b>TOTAL NACIONAL</b>	<b>14.467.899</b>	<b>25.527.602</b>	<b>22.002.909</b>	<b>17.992.592</b>	<b>5.604.091</b>	<b>8.769.709</b>	<b>3.618.793</b>

70. En términos agregados, por estratos de población, los municipios tienen remanente de tesorería positivo, si bien el grupo de los que tienen entre 20.001 y 500.000 habitantes presentan un remanente de libre disposición para gastos generales negativo.

( Importes en miles de € )

Estratos de población	DERECHOS PENDIENTES DE COBRO				
	Del presupuesto corriente (1)	De presupuestos cerrados (2)	De operaciones no presupuestarias (3)	Cobros realizados pendientes de aplicación definitiva (4)	TOTAL DERECHOS PENDIENTES DE COBRO (1)+(2)+(3)-(4)
>1.000.000 hab.	1.194.760	1.084.761	23.223	29.723	<b>2.273.022</b>
De 500.001 a 1.000.000 hab.	728.606	639.472	42.871	50.444	<b>1.360.504</b>
De 100.001 a 500.000 hab.	2.338.812	2.755.509	197.971	273.117	<b>5.019.175</b>
De 50.001 a 100.000 hab.	1.275.731	1.565.836	153.871	159.315	<b>2.836.123</b>
De 20.001 a 50.000 hab.	1.689.152	1.835.419	106.629	182.283	<b>3.448.917</b>
De 5.001 a 20.000 hab.	1.937.920	2.016.216	190.289	225.889	<b>3.918.536</b>
≤ 5.000 hab.	1.619.608	1.298.943	133.764	172.506	<b>2.879.809</b>
<b>TOTAL MUNICIPIOS</b>	<b>10.784.588</b>	<b>11.196.156</b>	<b>848.618</b>	<b>1.093.276</b>	<b>21.736.086</b>

( Importes en miles de € )

Estratos de población	OBLIGACIONES PENDIENTES DE PAGO				
	Del presupuesto corriente (1)	De presupuestos cerrados (2)	De operaciones no presupuestarias (3)	Pagos realizados pendientes de aplicación definitiva (4)	TOTAL OBLIGACIONES PENDIENTES DE PAGO (1)+(2)+(3)-(4)
>1.000.000 hab.	1.288.390	12.390	361.988	57	<b>1.662.711</b>
De 500.001 a 1.000.000 hab.	514.797	221.263	288.087	2.354	<b>1.021.793</b>
De 100.001 a 500.000 hab.	2.296.484	1.077.673	1.271.594	140.181	<b>4.505.570</b>
De 50.001 a 100.000 hab.	1.309.705	595.208	767.775	47.828	<b>2.624.860</b>
De 20.001 a 50.000 hab.	1.531.853	651.072	869.532	111.432	<b>2.941.025</b>
De 5.001 a 20.000 hab.	1.786.677	863.370	1.058.708	293.884	<b>3.414.871</b>
≤ 5.000 hab.	1.459.654	796.382	671.161	249.121	<b>2.678.076</b>
<b>TOTAL MUNICIPIOS</b>	<b>10.187.561</b>	<b>4.217.358</b>	<b>5.288.845</b>	<b>844.858</b>	<b>18.848.906</b>

( Importes en miles de € )

Estratos de población	Total Fondos liquidos (1)	Total Derechos pendientes de cobro (2)	Total Obligaciones pendientes de pago (3)	Total Remanente de tesorería (4) = (1) + (2) - (3)	Saldos de dudoso cobro (5)	Exceso de financiación afectada (6)	Total Remanente de tesorería para gastos generales (4) - (5) - (6)
>1.000.000 hab.	422.151	2.273.022	1.662.711	<b>1.032.461</b>	707.309	157.815	<b>167.338</b>
De 500.001 a 1.000.000 hab.	512.279	1.360.504	1.021.793	<b>850.991</b>	148.305	686.845	<b>15.841</b>
De 100.001 a 500.000 hab.	1.728.669	5.019.175	4.505.570	<b>2.242.274</b>	1.072.188	1.751.750	<b>-581.665</b>
De 50.001 a 100.000 hab.	1.279.062	2.836.123	2.624.860	<b>1.490.325</b>	497.351	1.272.263	<b>-279.289</b>
De 20.001 a 50.000 hab.	1.716.072	3.448.917	2.941.025	<b>2.223.964</b>	677.080	1.696.170	<b>-149.287</b>
De 5.001 a 20.000 hab.	1.904.988	3.918.536	3.414.871	<b>2.408.653</b>	706.351	1.613.092	<b>89.210</b>
≤ 5.000 hab.	1.682.152	2.879.809	2.678.076	<b>1.883.885</b>	237.163	607.397	<b>1.039.325</b>
<b>TOTAL MUNICIPIOS</b>	<b>9.245.372</b>	<b>21.736.086</b>	<b>18.848.906</b>	<b>12.132.552</b>	<b>4.045.747</b>	<b>7.785.332</b>	<b>301.474</b>

71. En términos agregados, por Comunidades Autónomas, los municipios tienen remanente de tesorería positivo, si bien las entidades de Andalucía, de la Comunidad de Madrid y de la Región de Murcia presentan un remanente de libre disposición para gastos generales negativo.

Comunidades Autónomas	DERECHOS PENDIENTES DE COBRO				
	Del presupuesto corriente (1)	De presupuestos cerrados (2)	De operaciones no presupuestarias (3)	Cobros realizados pendientes de aplicación definitiva (4)	TOTAL DERECHOS PENDIENTES DE COBRO (1)+(2)+(3)-(4)
Andalucía	2.327.422	3.526.250	213.612	437.815	<b>5.629.468</b>
Aragón	353.862	143.810	24.863	18.226	<b>504.308</b>
Asturias	196.850	100.342	15.320	20.296	<b>292.216</b>
Illes Balears	381.152	331.684	19.238	37.336	<b>694.738</b>
Canarias	391.919	869.899	9.005	37.334	<b>1.233.488</b>
Cantabria	108.929	70.532	8.078	7.081	<b>180.459</b>
Castilla-León	398.555	327.144	30.990	43.983	<b>712.706</b>
Castilla-Mancha	466.999	313.417	29.003	48.718	<b>760.702</b>
Cataluña	2.041.274	1.470.180	147.628	92.994	<b>3.566.088</b>
Extremadura	290.926	231.881	16.962	63.886	<b>475.883</b>
Galicia	353.832	496.336	40.881	54.655	<b>836.394</b>
Madrid	1.284.730	1.525.741	56.494	121.705	<b>2.745.260</b>
Murcia	380.149	510.059	10.099	29.215	<b>871.092</b>
Navarra	157.974	68.658	22.228	1.438	<b>247.421</b>
País Vasco	568.687	246.423	133.414	17.171	<b>931.353</b>
Rioja	65.073	46.983	7.896	1.609	<b>118.342</b>
C. Valenciana	1.016.257	916.817	62.909	59.817	<b>1.936.166</b>
<b>TOTAL MUNICIPIOS</b>	<b>10.784.588</b>	<b>11.196.156</b>	<b>848.618</b>	<b>1.093.276</b>	<b>21.736.086</b>

( Importes en miles de € )

Comunidades Autónomas	OBLIGACIONES PENDIENTES DE PAGO				
	Del presupuesto corriente ( 1 )	De presupuestos cerrados ( 2 )	De operaciones no presupuestarias ( 3 )	Pagos realizados pendientes de aplicación definitiva ( 4 )	TOTAL OBLIGACIONES PENDIENTES DE PAGO ( 1 )+ ( 2 )+ ( 3 )- ( 4 )
Andalucía	2.185.914	2.235.056	1.573.332	406.752	5.587.550
Aragón	296.109	38.395	157.618	14.675	477.448
Asturias	183.760	29.979	49.718	10.153	253.304
Illes Balears	293.883	85.156	132.216	25.391	485.864
Canarias	378.514	160.138	183.351	35.522	686.482
Cantabria	90.429	34.183	40.937	2.491	163.058
Castilla-León	406.320	221.076	212.562	51.929	788.029
Castilla-Mancha	447.511	115.657	206.301	38.110	731.359
Cataluña	1.874.664	232.972	814.441	39.755	2.882.322
Extremadura	195.640	73.726	104.577	21.896	352.047
Galicia	398.882	105.375	150.849	35.054	620.052
Madrid	1.522.716	414.968	691.382	77.696	2.551.370
Murcia	330.629	133.847	173.427	10.614	627.289
Navarra	150.808	23.501	46.808	135	220.982
País Vasco	474.710	21.190	267.448	1.090	762.258
Rioja	60.699	25.278	19.351	1.758	103.570
C. Valenciana	896.373	266.861	464.525	71.839	1.555.921
<b>TOTAL MUNICIPIOS</b>	<b>10.187.561</b>	<b>4.217.358</b>	<b>5.288.845</b>	<b>844.858</b>	<b>18.848.906</b>



( Importes en miles de € )

Comunidades Autónomas	Total Fondos liquidados (1)	Total Derechos pendientes de cobro (2)	Total Obligaciones pendientes de pago (3)	Total Remanente de tesorería (4) = (1) + (2) - (3)	Saldos de dudoso cobro (5)	Exceso de financiación afectada (6)	Total Remanente de tesorería para gastos generales (4) - (5) - (6)
Andalucía	1.776.949	5.629.468	5.587.550	<b>1.818.867</b>	776.215	2.587.635	<b>-1.544.982</b>
Aragón	197.293	504.308	477.448	<b>224.154</b>	38.582	105.014	<b>80.559</b>
Asturias	173.599	292.216	253.304	<b>212.510</b>	51.604	139.905	<b>21.001</b>
Illes Balears	149.934	694.738	485.864	<b>358.807</b>	126.491	210.275	<b>22.042</b>
Canarias	582.900	1.233.488	686.482	<b>1.129.906</b>	427.362	385.722	<b>316.821</b>
Cantabria	148.869	180.459	163.058	<b>166.270</b>	32.378	91.509	<b>42.383</b>
Castilla-León	549.443	712.706	788.029	<b>474.121</b>	104.790	216.268	<b>153.062</b>
Castilla-Mancha	412.754	760.702	731.359	<b>442.098</b>	87.656	235.204	<b>119.238</b>
Cataluña	1.493.726	3.566.088	2.882.322	<b>2.177.491</b>	632.329	1.149.173	<b>395.990</b>
Extremadura	213.767	475.883	352.047	<b>337.602</b>	50.929	153.453	<b>133.220</b>
Galicia	619.406	836.394	620.052	<b>835.748</b>	339.486	163.832	<b>332.430</b>
Madrid	850.780	2.745.260	2.551.370	<b>1.044.670</b>	707.647	699.090	<b>-362.066</b>
Murcia	300.627	871.092	627.289	<b>544.430</b>	127.751	489.547	<b>-72.868</b>
Navarra	174.324	247.421	220.982	<b>200.764</b>	50.102	114.631	<b>36.030</b>
Pais Vasco	722.347	931.353	762.258	<b>891.442</b>	143.617	181.501	<b>566.323</b>
Rioja	64.389	118.342	103.570	<b>79.161</b>	10.497	25.361	<b>43.303</b>
C. Valenciana	814.267	1.936.166	1.555.921	<b>1.194.512</b>	338.312	837.213	<b>18.987</b>
<b>TOTAL MUNICIPIOS</b>	<b>9.245.372</b>	<b>21.736.086</b>	<b>18.848.906</b>	<b>12.132.552</b>	<b>4.045.747</b>	<b>7.785.332</b>	<b>301.474</b>

72. Se puede analizar la relevancia del remanente de tesorería bien comparando la parte de éste que es de libre disposición con las obligaciones pendientes de pago, bien comparando el remanente total con el importe de los derechos liquidados. Destaca la importancia de éste en las Diputaciones de régimen común, al suponer la mitad de los ingresos totales.

( Importes en miles de € )

Tipos de entes	Remanente de tesorería para gastos generales (1)	Total Obligaciones pendientes de pago (2)	Relevancia del remanente de tesorería (3) = (1) / (2)	Total Remanente de tesorería (4)	Total derechos liquidados (5)	Total Remanente de tesorería / Ingresos totales (6) = (4) / (5)
Ayuntamientos	301.474	18.848.906	<b>0,02</b>	12.132.552	61.997.290	<b>0,20</b>
Dip. Reg. Común	2.368.353	1.632.786	<b>1,45</b>	3.362.775	6.782.721	<b>0,50</b>
Dip. Reg. Foral	581.486	1.101.119	<b>0,53</b>	1.715.740	13.082.216	<b>0,13</b>
Consejos insulares	29.725	149.967	<b>0,20</b>	141.326	603.666	<b>0,23</b>
Cabildos insulares	337.756	270.131	<b>1,25</b>	640.200	1.546.968	<b>0,41</b>
<b>TOTAL NACIONAL</b>	<b>3.618.793</b>	<b>22.002.909</b>	<b>0,16</b>	<b>17.992.592</b>	<b>84.012.861</b>	<b>0,21</b>

( Importes en miles de € )

Estratos de población	Remanente de tesorería para gastos generales (1)	Total Obligaciones pendientes de pago (2)	Relevancia del remanente de tesorería (3) = (1) / (2)	Total Remanente de tesorería (4)	Total derechos liquidados (5)	Total Remanente de tesorería / Ingresos totales (6) = (4) / (5)
>1.000.000 hab.	167.338	1.662.711	0,10	1.032.461	8.654.387	0,12
De 500.001 a 1.000.000 hab.	15.841	1.021.793	0,02	850.991	3.660.882	0,23
De 100.001 a 500.000 hab.	-581.665	4.505.570	-0,13	2.242.274	13.378.808	0,17
De 50.001 a 100.000 hab.	-279.289	2.624.860	-0,11	1.490.325	7.211.597	0,21
De 20.001 a 50.000 hab.	-149.287	2.941.025	-0,05	2.223.964	9.351.151	0,24
De 5.001 a 20.000 hab.	89.210	3.414.871	0,03	2.408.653	11.165.574	0,22
≤ 5.000 hab.	1.039.325	2.678.076	0,39	1.883.885	8.574.891	0,22
<b>TOTAL MUNICIPIOS</b>	<b>301.474</b>	<b>18.848.906</b>	<b>0,02</b>	<b>12.132.552</b>	<b>61.997.290</b>	<b>0,20</b>

73. Los ayuntamientos y los Consejos insulares presentan un índice de solvencia inferior al resto de Entidades locales. Asimismo, el indicador de liquidez es inferior en los ayuntamientos.

( Importes en miles de € )

Tipos de ente	Fondos líquidos (1)	Derechos pendientes de cobro (2)	TOTAL (3) = (1) + (2)	Obligaciones pendientes de pago (4)	Índice de solvencia (5) = (3) / (4)	Índice de liquidez (6) = (1) / (4)
Ayuntamientos	9.245.372	21.736.086	30.981.458,08	18.848.906	1,64	0,49
Dip. Reg. Común	3.589.111	1.406.450	4.995.560,68	1.632.786	3,06	2,20
Dip. Reg. Foral	877.701	1.939.158	2.816.858,94	1.101.119	2,56	0,80
Consejos insulares	135.767	155.526	291.292,52	149.967	1,94	0,91
Cabildos insulares	619.948	290.383	910.331,10	270.131	3,37	2,29
<b>TOTAL NACIONAL</b>	<b>14.467.899</b>	<b>25.527.602</b>	<b>39.995.501,32</b>	<b>22.002.909</b>	<b>1,82</b>	<b>0,66</b>

( Importes en miles de € )

Estratos de población	Fondos líquidos (1)	Derechos pendientes de cobro (2)	TOTAL (3) = (1) + (2)	Obligaciones pendientes de pago (4)	Índice de solvencia (5) = (3) / (4)	Índice de liquidez (6) = (1) / (4)
>1.000.000 hab.	422.151	2.273.022	2.695.172	1.662.711	1,62	0,25
De 500.001 a 1.000.000 hab.	512.279	1.360.504	1.872.783	1.021.793	1,83	0,50
De 100.001 a 500.000 hab.	1.728.669	5.019.175	6.747.844	4.505.570	1,50	0,38
De 50.001 a 100.000 hab.	1.279.062	2.836.123	4.115.185	2.624.860	1,57	0,49
De 20.001 a 50.000 hab.	1.716.072	3.448.917	5.164.989	2.941.025	1,76	0,58
De 5.001 a 20.000 hab.	1.904.988	3.918.536	5.823.523	3.414.871	1,71	0,56
≤ 5.000 hab.	1.682.152	2.879.809	4.561.961	2.678.076	1,70	0,63
<b>TOTAL MUNICIPIOS</b>	<b>9.245.372</b>	<b>21.736.086</b>	<b>30.981.458</b>	<b>18.848.906</b>	<b>1,64</b>	<b>0,49</b>

74. La importancia de los derechos pendientes de cobro y de las obligaciones pendientes de pago es mayor en los ayuntamientos y dentro de éstos, es menor en los que tienen una población superior a 1.000.000 de habitantes.

(Importes en miles de €)

Tipos de entes	Derechos pendientes de cobro (1)	Total derechos liquidados (2)	Importancia de los derechos pendientes de cobro (3) = (1) / (2)	Obligaciones pendientes de pago (4)	Total obligaciones liquidadas (5)	Importancia de las obligaciones pendientes de pago (6) = (4) / (5)
Ayuntamientos	21.736.086	61.997.290	0,35	18.848.906	59.797.845	0,32
Dip. Reg. Común	1.406.450	6.782.721	0,21	1.632.786	6.688.713	0,24
Dip. Reg. Foral	1.939.158	13.082.216	0,15	1.101.119	13.037.142	0,08
Consejos insulares	155.526	603.666	0,26	149.967	513.088	0,29
Cabildos insulares	290.383	1.546.968	0,19	270.131	1.600.147	0,17
<b>TOTAL NACIONAL</b>	<b>25.527.602</b>	<b>84.012.861</b>	<b>0,30</b>	<b>22.002.909</b>	<b>81.636.935</b>	<b>0,27</b>

(Importes en miles de €)

Estratos de población	Derechos pendientes de cobro (1)	Total derechos liquidados (2)	Importancia de los derechos pendientes de cobro (3) = (1) / (2)	Obligaciones pendientes de pago (4)	Total obligaciones liquidadas (5)	Importancia de las obligaciones pendientes de pago (6) = (4) / (5)
>1.000.000 hab.	2.273.022	8.654.387	0,26	1.662.711	7.401.907	0,22
De 500.001 a 1.000.000 hab.	1.360.504	3.660.882	0,37	1.021.793	3.659.580	0,28
De 100.001 a 500.000 hab.	5.019.175	13.378.808	0,38	4.505.570	13.422.740	0,34
De 50.001 a 100.000 hab.	2.836.123	7.211.597	0,39	2.624.860	7.011.786	0,37
De 20.001 a 50.000 hab.	3.448.917	9.351.151	0,37	2.941.025	9.087.028	0,32
De 5.001 a 20.000 hab.	3.918.536	11.165.574	0,35	3.414.871	10.828.638	0,32
≤ 5.000 hab.	2.879.809	8.574.891	0,34	2.678.076	8.386.166	0,32
<b>TOTAL MUNICIPIOS</b>	<b>21.736.086</b>	<b>61.997.290</b>	<b>0,35</b>	<b>18.848.906</b>	<b>59.797.845</b>	<b>0,32</b>

## VIII. PARTICIPACIÓN EN TRIBUTOS DEL ESTADO

### VIII.1. RESUMEN GENERAL

75. El vigente modelo de participación en tributos del Estado ha entrado en vigor el 1 de enero de 2004, mediante la Ley 51/2002, de 27 de diciembre, de Reforma de la Ley Reguladora de las Haciendas Locales. En el año 2011 se ha practicado la liquidación definitiva correspondiente a 2009.

Respecto al año base, 2004, se ha realizado en 2008 una revisión cuatrienal del ámbito subjetivo de los municipios a los que resultan de aplicación los modelos de cesión de impuestos estatales y de variables. Esta revisión se establece en el artículo 114 del TRLRHL. Consecuencia de ella, seis municipios pasaron del ámbito de aplicación del modelo de variables al de cesión, debido a que su población fue superior a 75.000 habitantes.

Para ver los resultados correspondientes a cada entidad local se puede consultar el documento relativo a la liquidación definitiva de aquel modelo correspondiente al año 2009 publicado en la dirección de la Oficina Virtual de Coordinaron Financiera con las Entidades Locales del Ministerio de Economía y Hacienda:

<http://www.entidadeslocales.meh.es>

76. La participación en tributos del Estado está definida mediante un modelo de naturaleza dual. Por un lado, un modelo de cesión de impuestos estatales, aplicable a las provincias y a los municipios con población igual o superior a 75.000 habitantes o que sean capitales de provincia o de Comunidad Autónoma; y, por otro, un modelo aplicable al resto de municipios, definido con arreglo a las variables población, esfuerzo fiscal e inverso de la capacidad tributaria.

77. El número y la población de derecho de entidades incluidas en cada uno de los citados modelos es, por lo que se refiere a los municipios:

Municipios	Nº de entes 2009	Población 2009	%	Población 2004	%	Δ %
Cesión	90	20.182.338	43,2	18.750.367	43,4	7,6
Variables	8.022	26.563.469	56,8	24.447.317	56,6	8,7
<b>TOTAL MUNICIPIOS</b>	<b>8.112</b>	<b>46.745.807</b>	<b>100,0</b>	<b>43.197.684</b>	<b>100,0</b>	<b>8,2</b>

78. En cuanto a las entidades provinciales, están incluidas en el modelo de cesión 38 provincias, 2 Comunidades Autónomas uniprovinciales, 4 islas de Baleares y 7 islas de Canarias. En total, 51 entidades.

79. La participación de las Entidades locales en los tributos del Estado en el año 2009 asciende, sin incluir las compensaciones derivadas de la reforma del Impuesto sobre Actividades Económicas recogidas en la disposición adicional décima de la citada Ley 51/2002 y en la disposición adicional segunda de la Ley 22/2005, a 9.7987,32 millones de euros y presenta la siguiente distribución, con un descenso respecto al año 2004, año de referencia al haberse implantado el actual modelo de financiación, del 13,6%.

Se debe señalar que el índice de evolución de los ingresos tributarios del Estado entre los ejercicios 2004 y 2009 desciende en un 20%. De acuerdo con el artículo 124.2 del TRLRHL y con el artículo 91.Tres de la Ley 2/2008, de 23 de diciembre, de Presupuestos Generales del Estado para el año 2009, a cada uno de los municipios incluidos en el modelo general o de variables les ha correspondido un mínimo garantizado, coincidente con la participación del ejercicio 2003.

Estas cuantías incluyen las entregas mensuales a cuenta transferidas en el mismo ejercicio, y el resultado de dicha liquidación practicada en 2011, si bien resultó, en términos generales, a favor de la Administración General del Estado.

Para paliar el impacto financiero del reintegro derivado de aquella liquidación se estableció, en el apartado Dos del artículo 99 de la Ley 39/2010, de 22 de diciembre, de Presupuestos Generales del Estado para el año 2011, que los reintegros comenzarán a practicarse, mediante compensación con cargo a las entregas a cuenta que, por cualquier concepto del sistema de financiación, se perciban a partir de enero de 2012, en 60 mensualidades.

Entidades Locales / Concepto de financiación	Importe 2009 (millones de €)	%	Importe 2004 (millones de €)	%	Δ %
Municipios					
Cesión de impuestos estatales (*)	686,07	10,5	661,24	9,0	3,8
Fondo complementario modelo cesión	2.956,69	45,4	3.647,58	49,7	-18,9
Modelo de variables	2.870,27	44,1	3.030,55	41,3	-5,3
<b>TOTAL</b>	<b>6.513,04</b>	<b>100,0</b>	<b>7.339,37</b>	<b>100,0</b>	<b>-11,3</b>
Diputaciones e Islas					
Cesión de impuestos estatales	569,47	17,4	583,00	14,6	-2,3
Fondo complementario modelo cesión	2.325,73	71,0	2.906,01	72,8	-20,0
Asistencia sanitaria	372,76	11,4	492,61	12,3	-24,3
Diputaciones Forales, Ceuta y Melilla	6,32	0,2	7,90	0,2	-20,0
<b>TOTAL</b>	<b>3.274,29</b>	<b>100,0</b>	<b>3.989,52</b>	<b>100,0</b>	<b>-17,9</b>
Suma Entidades Locales					
Cesión de impuestos estatales	1.255,54	12,8	1.244,24	11,0	0,9
Fondo complementario modelo cesión	5.282,43	54,0	6.553,59	57,8	-19,4
Modelo de variables	2.870,27	29,3	3.030,55	26,8	-5,3
Asistencia sanitaria	372,76	3,8	492,61	4,3	-24,3
Diputaciones Forales, Ceuta y Melilla	6,32	0,1	7,90	0,1	-20,0
<b>TOTAL</b>	<b>9.787,32</b>	<b>100,0</b>	<b>11.328,89</b>	<b>100,0</b>	<b>-13,6</b>

(\*) Excluida la cesión de los impuestos sobre Labores de Tabaco e Hidrocarburos de los municipios turísticos, por importe de 0,69 millones de €

A continuación se recogen los resultados de la liquidación de cada uno de los anteriores modelos correspondiente al año 2009.

## VIII.2. MODELO DE CESIÓN DE IMPUESTOS ESTATALES APLICADO A LOS MUNICIPIOS

80. La cesión de impuestos estatales representa el 18,8% de la financiación total de los municipios incluidos en este modelo:

(millones de €)

Tipos de ingresos	Importe 2009	Importe 2009 sin nuevos (*)	%	Importe 2004	%	Δ (%)	Δ (%) sin nuevos (*)
Cesión de impuestos	686,07	666,10	18,8	661,24	15,3	3,8	0,7
Fondo Complementario de Financiación	2.956,69	2.918,61	81,2	3.647,57	84,7	-18,9	-20,0
<b>TOTAL PARTICIPACIÓN</b>	<b>3.642,77</b>	<b>3.584,71</b>	<b>100,0</b>	<b>4.308,81</b>	<b>100,0</b>	<b>-15,5</b>	<b>-16,8</b>

(\*) Importe de la participación en tributos del Estado excluyendo la correspondiente a los municipios que, en el periodo 2004-2007, no estaban incluidos en el modelo de cesión de impuestos estatales y a los que se aplica éste a partir de 2008.

81. El impuesto del que se cede mayor rendimiento recaudatorio es el IRPF, que representa el 67,3% de los rendimientos totales cedidos, 19,4 puntos más que en 2004. El IRPF aumenta su importancia relativa a costa, en gran parte, del Impuesto sobre el Valor Añadido:

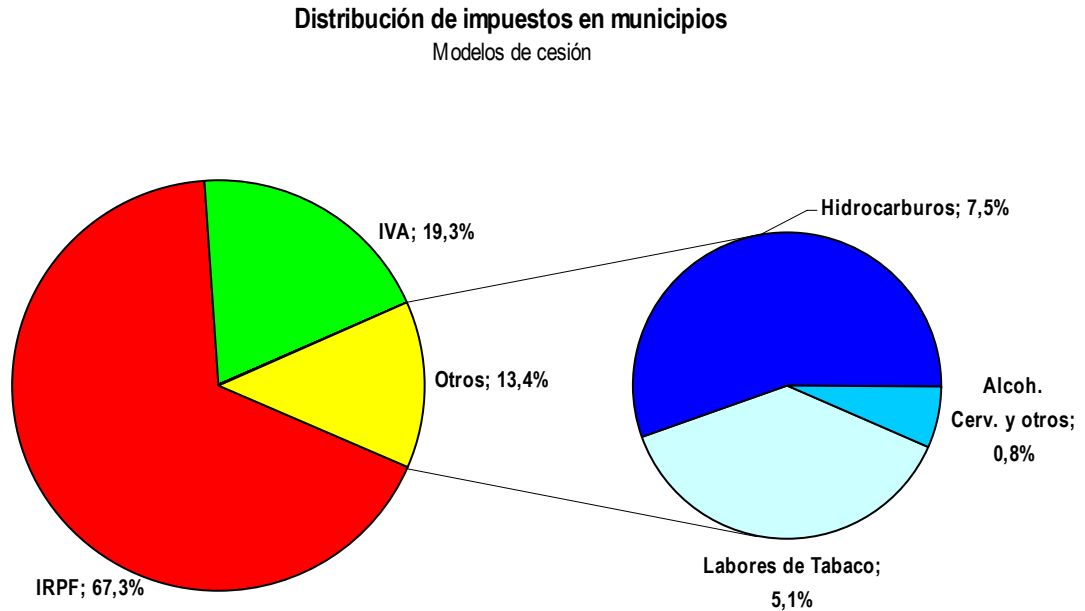

(millones de €)

IMPUESTOS	Importe 2009	Importe 2009 sin nuevos (*)	%	Importe 2004	%	Δ ( % )	Δ ( % ) sin nuevos (*)
Impuesto Renta Personas Físicas ( IRPF )	461,42	446,97	67,3	316,82	47,9	45,6	41,1
Impuesto sobre el Valor Añadido ( IVA )	132,63	129,27	19,3	253,58	38,3	-47,7	-49,0
Impuestos Especiales ( IIEE )	92,03	89,86	13,4	90,84	13,7	1,3	-1,1
<b>TOTAL CESIÓN DE IMPUESTOS</b>	<b>686,07</b>	<b>666,10</b>	<b>100,0</b>	<b>661,24</b>	<b>100,0</b>	<b>3,8</b>	<b>0,7</b>

(\*) Importe de la participación en tributos del Estado excluyendo la correspondiente a los municipios que, en el periodo 2004-2007, no estaban incluidos en el modelo de cesión de impuestos estatales y a los que se aplica éste a partir de 2008.

(millones de €)

IMPUESTOS ESPECIALES	Importe 2009	Importe 2009 sin nuevos (*)	% s / Total Cesión	% s / Total Impuestos Especiales	Importe 2004	Δ ( % )	Δ ( % ) sin nuevos (*)
Labores de Tabaco	34,78	33,91	5,1%	37,8%	28,85	20,5	17,5
Hidrocarburos	51,33	50,18	7,5%	55,8%	55,92	-8,2	-10,3
Alcohol	4,34	4,24	0,6%	4,7%	4,63	-6,2	-8,5
Cerveza	1,48	1,45	0,2%	1,6%	1,34	10,6	7,9
Productos Intermedios	0,09	0,09	0,0%	0,1%	0,10	-5,3	-7,6
<b>TOTAL CESIÓN IMPUESTOS ESPECIALES</b>	<b>92,03</b>	<b>89,86</b>	<b>13,4%</b>	<b>100,0%</b>	<b>90,84</b>	<b>1,3</b>	<b>-1,1</b>

(\*) Importe de la participación en tributos del Estado excluyendo la correspondiente a los municipios que, en el periodo 2004-2007, no estaban incluidos en el modelo de cesión de impuestos estatales y a los que se aplica éste a partir de 2008.

82. Los dos municipios de población superior a 1.000.000 de habitantes perciben casi el 40% del fondo complementario de financiación:

(millones de €)

Municipios	Población 2009	%	Fondo Complementario Financiación 2009	%	Fondo Complementario Financiación 2004	%	Δ ( % )
> 1.000.000 habitantes	4.877.481	24,2%	1.177,54	39,8%	1.471,37	40,3	-20,0
De 500.001 a 1.000.000 habitantes	2.760.036	13,7%	515,61	17,4%	644,96	17,7	-20,1
De 100.001 a 500.000 habitantes	10.060.821	49,8%	1.047,94	35,4%	1.263,27	34,6	-17,0
Hasta 100.000 habitantes	2.484.000	12,3%	215,60	7,3%	267,97	7,3	-19,5
<b>TOTAL</b>	<b>20.182.338</b>	<b>100,0%</b>	<b>2.956,69</b>	<b>100,0%</b>	<b>3.647,57</b>	<b>100,0</b>	<b>-18,9</b>

Nota: En los años 2004 y 2009 se recogen los datos correspondientes a los municipios incluidos, en dichos ejercicios, en el modelo de cesión de impuestos estatales. En 2004 se aplicó a 84 entidades y, a partir de 2008 (y hasta 2011), 90 municipios conformarán el ámbito de aplicación de aquel modelo.

83. La financiación media por habitante se sitúa en 180,5 euros, frente a 229,8 euros, de 2004, con un descenso del 21,4%. Por estratos de población:

(millones de €)

Municipios	PARTICIPACION EN TRIBUTOS DEL ESTADO (PTE) AÑO 2009					
	Cesión de Impuestos	% s / Total PTE	Fondo Complementario Financiación	% s / Total PTE	Total PTE	PTE media por habitante (en €)
> 1.000.000 habitantes	225,05	16,0%	1.177,54	84,0%	1.402,60	287,6
De 500.001 a 1.000.000 habitantes	88,49	14,6%	515,61	85,4%	604,11	218,9
De 100.001 a 500.000 habitantes	291,01	21,7%	1.047,94	78,3%	1.338,95	133,1
Hasta 100.000 habitantes	81,52	27,4%	215,60	72,6%	297,12	119,6
<b>TOTAL</b>	<b>686,07</b>	<b>18,8%</b>	<b>2.956,69</b>	<b>81,2%</b>	<b>3.642,77</b>	<b>180,5</b>



84. El peso de la cesión de impuestos estatales a favor de los municipios es dispar, considerando éstos por Comunidades Autónomas, que ha resultado ser:

(Importes en millones €)

Comunidades Autónomas	Cesión de impuestos	%	Fondo Complementario de Financiación	%	Total PTE	% s / Total PTE
Andalucía	87,72	15,8%	467,50	84,2%	555,21	15,2%
Aragón	28,18	18,7%	122,54	81,3%	150,72	4,1%
Asturias	19,67	26,0%	55,89	74,0%	75,56	2,1%
Baleares	14,74	30,7%	33,33	69,3%	48,07	1,3%
Canarias (*)	14,20	12,7%	97,20	87,3%	111,39	3,1%
Cantabria	6,61	26,3%	18,51	73,7%	25,12	0,7%
Castilla y León	38,21	26,5%	106,25	73,5%	144,46	4,0%
Castilla-La Mancha	18,01	27,6%	47,31	72,4%	65,32	1,8%
Cataluña	127,13	15,7%	681,61	84,3%	808,74	22,2%
Extremadura	8,73	23,9%	27,87	76,1%	36,60	1,0%
Galicia	32,55	24,6%	99,72	75,4%	132,28	3,6%
Madrid	210,10	19,6%	862,21	80,4%	1.072,31	29,4%
Murcia	19,95	22,1%	70,49	77,9%	90,44	2,5%
Rioja	5,19	27,1%	13,96	72,9%	19,15	0,5%
Com. Valenciana	55,08	17,9%	252,32	82,1%	307,40	8,4%
<b>TOTAL</b>	<b>686,07</b>	<b>18,8%</b>	<b>2.956,69</b>	<b>81,2%</b>	<b>3.642,77</b>	<b>100,0%</b>

(\*) Debido a su régimen económico-financiero especial, a las entidades locales de Canarias se les ceden rendimientos recaudatorios correspondientes al IRPF y a los Impuestos Especiales sobre la Cerveza, sobre Productos Intermedios y sobre Alcohol y Bebidas Derivadas (artículo 158 TRLRHL).

85. La financiación media por habitante en 2009, por Comunidades Autónomas, es la siguiente. Las financiaciones medias de los municipios incluidos en este modelo oscilan entre 118,0 y 237,5 euros por habitante:

Comunidades Autónomas	2009			2004			TASA DE VARIACIÓN (%)		
	Cesión por habitante (€)	FCF por habitante (€)	TOTAL PTE por habitante (€)	Cesión por habitante (€)	FCF por habitante (€)	TOTAL PTE por habitante (€)	Cesión	FCF	TOTAL PTE
Andalucía	26,9	143,2	170,1	28,9	186,4	215,3	-7,0	-23,2	-21,0
Aragón	37,0	160,9	197,9	38,1	213,8	252,0	-3,0	-24,8	-21,5
Asturias	33,6	95,4	129,0	34,1	123,7	157,9	-1,6	-22,9	-18,3
Baleares	36,7	83,1	119,8	49,3	112,9	162,2	-25,5	-26,4	-26,1
Canarias	16,6	113,7	130,3	12,9	146,6	159,5	29,0	-22,4	-18,3
Cantabria	36,2	101,3	137,5	37,2	125,8	163,0	-2,6	-19,5	-15,6
Castilla León	35,1	97,6	132,7	34,5	123,1	157,6	1,8	-20,7	-15,8
Castilla Mancha	32,5	85,4	118,0	32,1	118,9	151,0	1,3	-28,1	-21,9
Cataluña	37,3	200,2	237,5	40,2	262,5	302,7	-7,2	-23,7	-21,6
Extremadura	29,3	93,6	122,9	27,8	124,5	152,3	5,6	-24,9	-19,3
Galicia	32,6	99,8	132,4	32,3	126,7	158,9	1,0	-21,2	-16,7
Madrid	42,1	172,9	215,0	41,8	234,4	276,2	0,7	-26,3	-22,2
Murcia	26,9	95,2	122,1	28,6	129,4	158,0	-6,0	-26,5	-22,7
Rioja	34,1	91,8	125,9	36,5	123,2	159,7	-6,6	-25,5	-21,2
Com. Valenciana	28,9	132,4	161,3	33,4	186,1	219,5	-13,4	-28,9	-26,5
<b>TOTAL</b>	<b>34,0</b>	<b>146,5</b>	<b>180,5</b>	<b>35,3</b>	<b>194,5</b>	<b>229,8</b>	<b>-3,6</b>	<b>-24,7</b>	<b>-21,5</b>

*Nota: En los años 2004 y 2009 se recogen los datos correspondientes a los municipios incluidos, en dichos ejercicios, en el modelo de cesión de impuestos estatales. En 2004 se aplicó a 84 entidades y, a partir de 2008 (y hasta 2011), 90 municipios conformarán el ámbito de aplicación de aquel modelo.*

### VIII.3. MODELO DE CESIÓN DE IMPUESTOS ESTATALES APLICADO A LAS PROVINCIAS

86. La financiación total de las provincias y entes asimilados ha sido en 2009 de 2.901,52 millones de euros, con un decrecimiento del 17,0% respecto del año 2004:

Provincias y entes asimilados	Importe 2009 (millones de €)	%	Importe 2004 (millones de €)	%	Δ ( % )
Diputaciones Provinciales y CC.AA. Uniprovinciales	2.666,45	91,90	3.211,86	91,85	-17,0
Islas (Consejos y Cabildos Insulares)	228,75	7,88	277,15	7,93	-17,5
Diputaciones Forales del País Vasco y C.F. De Navarra	0,19	0,01	0,24	0,01	-21,0
Ciudades Autónomas (Ceuta y Melilla)	6,13	0,21	7,66	0,22	-19,9
<b>TOTAL</b>	<b>2.901,52</b>	<b>100,00</b>	<b>3.496,92</b>	<b>100,00</b>	<b>-17,0</b>

87. Las provincias y entes asimilados de régimen común (entre las que no se incluyen las Diputaciones Forales del País Vasco y la Comunidad Foral de Navarra ni las Ciudades con Estatuto de Autonomía de Ceuta y de Melilla) tienen una financiación global de 2.895,20 millones de euros:

Conceptos de financiación	Importe 2009 ( millones de € )	%	Importe 2004 ( millones de € )	%	Δ ( % )
Cesión de impuestos	569,47	19,67	582,94	14,42	-2,3
Fondo Complementario de Financiación	2.325,73	80,33	2.906,08	71,90	-20,0
<b>TOTAL</b>	<b>2.895,20</b>	<b>100,00</b>	<b>4.041,90</b>	<b>100,00</b>	<b>-28,4</b>

88. El importe total de la cesión de impuestos del Estado asciende a 569,47 millones de euros, habiendo descendido un 2,3%, respecto de 2004. El peso específico del IRPF cifrado en el 58,6% se ha incrementado en 19 puntos desde 2004, básicamente por la caída del IVA.

### Distribución de impuestos en provincias, islas y asimilados

Modelos de cesión

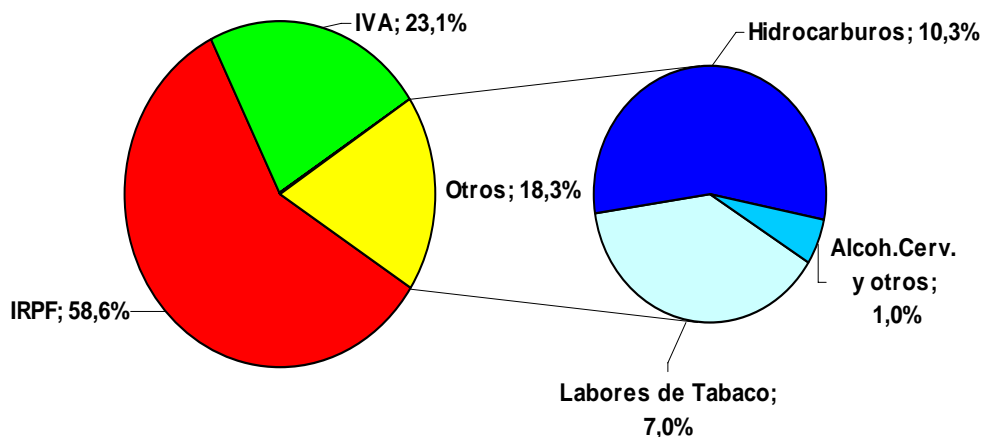

Impuestos	Importe 2009 (millones de €)	%	Importe 2004 (millones de €)	%	Δ ( % )
Impuesto Renta Personas Físicas ( IRPF )	333,69	58,6	230,71	39,6	44,6
Impuesto sobre el Valor Añadido ( IVA )	131,33	23,1	249,60	42,8	-47,4
Impuestos Especiales ( IIEE )	104,46	18,3	102,69	17,6	1,7
<b>TOTAL CESIÓN DE IMPUESTOS</b>	<b>569,47</b>	<b>100,0</b>	<b>583,00</b>	<b>100,0</b>	<b>-2,3</b>

Impuestos Especiales	Importe 2009 (millones de €)	% s / Total Cesión	% s /Total Impuestos Especiales	Importe 2004 (millones de €)	Δ ( % )
Labores de Tabaco	39,97	7,0%	38,3%	33,42	19,6
Hidrocarburos	58,37	10,3%	55,9%	63,12	-7,5
Alcohol	4,49	0,8%	4,3%	4,70	-4,5
Cerveza	1,53	0,3%	1,5%	1,35	13,2
Productos Intermedios	0,10	0,0%	0,1%	0,10	-2,8
<b>TOTAL CESIÓN IMPUESTOS ESPECIALES</b>	<b>104,46</b>	<b>18,3%</b>	<b>100,0%</b>	<b>102,69</b>	<b>1,7</b>

89. En las provincias también existe dispersión en cuanto a la composición individual cesión-fondo complementario de financiación:

PROVINCIA O ISLA	% CESIÓN	% FCF
ALBACETE	13,5	86,5
ALICANTE	21,4	78,6
ALMERIA	16,8	83,2
AVILA	11,4	88,6
BADAJOS	12,1	87,9
Mallorca	32,0	68,0
Menorca	21,3	78,7
Ibiza	24,7	75,3
Formentera	19,0	81,0
BARCELONA	32,6	67,4
BURGOS	18,5	81,5
CACERES	9,3	90,7
CADIZ	17,8	82,2
CASTELLON	20,9	79,1
CIUDAD REAL	12,7	87,3
CORDOBA	15,0	85,0
LA CORUÑA	19,6	80,4
CUENCA	9,4	90,6
GERONA	29,0	71,0
GRANADA	16,7	83,3
GUADALAJARA	14,9	85,1
HUELVA	14,4	85,6
HUESCA	12,8	87,2
JAEN	13,3	86,7
LEON	14,8	85,2
LERIDA	18,6	81,4
LUGO	12,5	87,5
MALAGA	20,8	79,2
MURCIA	20,8	79,2
ORENSE	12,0	88,0
ASTURIAS	21,6	78,4
PALENCIA	12,9	87,1
Gran Canaria	12,4	87,6
Fuerteventura	6,1	93,9
Lanzarote	7,7	92,3
PONTEVEDRA	19,3	80,7
SALAMANCA	14,9	85,1
Tenerife	11,1	88,9
La Palma	5,2	94,8
Gomera	2,5	97,5
Hiero	1,7	98,3
SEGOVIA	14,1	85,9
SEVILLA	19,7	80,3
SORIA	9,3	90,7
TARRAGONA	23,0	77,0
TERUEL	9,3	90,7
TOLEDO	16,0	84,0
VALENCIA	24,1	75,9
VALLADOLID	22,0	78,0
ZAMORA	10,2	89,8
ZARAGOZA	24,2	75,8
<b>TOTAL</b>	<b>19,7</b>	<b>80,3</b>

90. La cesión de impuestos a las provincias, Consejos y Cabildos insulares y Comunidades Autónomas uniprovinciales representa, agrupadas por Comunidades Autónomas, entre el 10% y el 30% de la financiación total:

Comunidades Autónomas ( * )	Cesión de impuestos (millones de €)	%	Fondo Complementario de financiación (millones de €)	%	Total participación en Tributos del Estado (PTE) (millones de €)	% s / Total PTE
Andalucía	108,64	17,5	513,10	82,5	621,74	21,5
Aragón	25,50	18,7	111,05	81,3	136,55	4,7
Asturias	19,18	21,6	69,68	78,4	88,86	3,1
Baleares	21,95	29,7	51,98	70,3	73,93	2,6
Canarias (**)	15,69	10,1	139,13	89,9	154,82	5,3
Castilla y León	43,31	15,2	242,03	84,8	285,34	9,9
Castilla-La Mancha	29,39	13,5	187,61	86,5	217,00	7,5
Cataluña	153,33	29,9	358,93	70,1	512,26	17,7
Extremadura	13,74	10,8	113,15	89,2	126,89	4,4
Galicia	42,09	17,2	202,28	82,8	244,37	8,4
Murcia	20,10	20,8	76,72	79,2	96,82	3,3
Com. Valenciana	76,55	22,7	260,07	77,3	336,62	11,6
<b>TOTAL</b>	<b>569,47</b>	<b>19,7</b>	<b>2.325,73</b>	<b>80,3</b>	<b>2.895,20</b>	<b>100,0</b>

(\*) No se incluyen las Comunidades Autónomas de Cantabria, Madrid, y La Rioja, porque, mediante acuerdos de las respectivas Comisiones Mixtas, han integrado en su financiación autonómica la que habría resultado de la aplicación del modelo de financiación provincial.

(\*\*) Debido a su régimen económico-financiero especial, a las entidades locales de Canarias se les ceden rendimientos recaudatorios correspondientes al IRPF y a los Impuestos Especiales sobre Cerveza, sobre Productos Intermedios y sobre Alcohol y Bebidas Derivadas (artículo 158 TRLRHL)

91. Considerando los valores de cada provincia e isla, la financiación media por habitante en 2009 (sin incluir la aportación a la asistencia sanitaria) oscila entre 61,1 y 355,4 euros. Esta magnitud, para cada una de las entidades incluidas en el ámbito de aplicación de este modelo, ofrece los siguientes resultados:

Provincias e Islas	2009			2004			TASA DE VARIACION (%)		
	Cesión por habitante (€)	FCF por habitante (€)	TOTAL PTE por habitante (€)	Cesión por habitante (€)	FCF por habitante (€)	TOTAL PTE por habitante (€)	Cesión	FCF	Total PTE
ALBACETE	14,1	90,3	104,3	14,4	119,2	133,6	-2,3	-24,3	-21,9
ALICANTE	12,9	47,3	60,2	16,7	68,4	85,1	-22,7	-30,8	-29,2
ALMERIA	12,5	62,0	74,6	15,3	91,5	106,7	-18,1	-32,2	-30,2
ASTURIAS	17,7	64,2	81,9	18,4	81,1	99,5	-3,8	-20,8	-17,7
AVILA	14,4	112,0	126,5	15,8	144,7	160,5	-8,6	-22,6	-21,2
BADAJOS	12,2	88,7	100,9	12,8	115,0	127,8	-4,9	-22,9	-21,1
Mallorca	20,5	43,6	64,1	28,5	61,9	90,5	-28,2	-29,6	-29,1
Menorca	18,3	67,9	86,3	27,2	96,2	123,4	-32,7	-29,4	-30,1
Ibiza-Formentera	18,4	57,4	75,8	26,7	88,0	114,7	-31,2	-34,8	-34,0
BARCELONA	21,0	43,4	64,5	22,7	58,2	80,9	-7,5	-25,4	-20,3
BURGOS	19,2	84,6	103,8	19,8	111,4	131,2	-3,1	-24,0	-20,9
CACERES	12,9	125,8	138,7	13,3	158,1	171,4	-3,0	-20,4	-19,1
CADIZ	12,5	57,8	70,3	14,1	76,3	90,4	-11,3	-24,3	-22,3
CASTELLON	15,9	59,9	75,8	19,4	85,4	104,8	-18,3	-29,8	-27,7
CIUDAD REAL	13,2	91,1	104,3	14,0	121,7	135,8	-5,9	-25,2	-23,2
CORDOBA	12,7	72,2	84,9	14,3	93,0	107,3	-11,2	-22,4	-20,9
CORUÑA	16,3	66,7	83,0	16,6	85,2	101,8	-2,1	-21,7	-18,5
CUENCA	13,9	134,3	148,1	15,2	178,3	193,4	-8,5	-24,7	-23,4
GERONA	21,3	52,0	73,3	24,8	76,4	101,2	-14,1	-31,9	-27,5
GRANADA	13,5	67,7	81,2	15,1	91,2	106,3	-10,5	-25,8	-23,6
GUADALAJARA	16,9	96,2	113,0	18,7	152,5	171,2	-9,5	-37,0	-34,0
HUELVA	13,1	78,3	91,4	14,5	105,4	119,9	-9,4	-25,7	-23,7
HUESCA	18,2	123,4	141,6	20,1	165,5	185,5	-9,5	-25,4	-23,7
JAEN	12,1	78,9	91,0	13,9	100,9	114,8	-13,0	-21,8	-20,7
LEON	16,0	92,4	108,4	16,7	117,2	133,9	-4,1	-21,2	-19,0
LERIDA	18,3	79,9	98,1	20,7	113,1	133,8	-11,9	-29,4	-26,7
LUGO	14,0	97,5	111,5	14,9	120,8	135,7	-6,1	-19,2	-17,8
MALAGA	12,9	49,0	61,9	15,8	69,8	85,6	-18,6	-29,8	-27,7
MURCIA	13,9	53,0	66,9	15,5	74,0	89,5	-10,2	-28,4	-25,2
ORENSE	13,3	97,3	110,7	14,3	120,0	134,2	-6,6	-18,9	-17,6
PALENCIA	16,5	111,4	127,9	17,0	138,6	155,6	-3,1	-19,7	-17,8
Gran Canaria	8,3	58,7	67,0	6,6	77,8	84,4	26,7	-24,6	-20,6
Fuerteventura	5,8	89,1	94,8	2,3	143,5	145,8	148,1	-38,0	-35,0
Lanzarote	6,4	76,4	82,7	6,9	116,0	122,9	-7,9	-34,2	-32,7
PONTEVEDRA	14,6	61,0	75,6	15,7	78,5	94,2	-7,0	-22,4	-19,8
SALAMANCA	16,8	96,2	113,0	16,7	121,4	138,1	0,8	-20,8	-18,2
Tenerife	7,2	57,7	64,9	5,9	79,8	85,7	23,5	-27,7	-24,2
La Palma	6,0	109,9	115,8	4,2	141,7	145,8	43,8	-22,5	-20,6
Gomera	5,2	201,8	207,0	3,7	270,5	274,2	41,8	-25,4	-24,5
Hiero	5,9	349,0	355,0	3,9	471,7	475,6	50,4	-26,0	-25,4
SEGOVIA	16,3	99,2	115,4	18,2	133,8	152,0	-10,3	-25,9	-24,0
SEVILLA	14,1	57,3	71,4	15,4	76,0	91,4	-8,5	-24,5	-21,8
SORIA	17,5	170,0	187,5	18,1	220,4	238,5	-3,5	-22,9	-21,4
TARRAGONA	17,4	58,4	75,8	20,9	86,9	107,8	-16,9	-32,8	-29,7
TERUEL	16,5	160,4	176,9	18,4	211,1	229,4	-9,9	-24,0	-22,9
TOLEDO	13,9	73,3	87,2	15,6	109,2	124,8	-10,7	-32,9	-30,1
VALENCIA	16,4	51,8	68,2	18,3	70,6	88,9	-10,1	-26,7	-23,3
VALLADOLID	18,1	64,3	82,5	18,7	83,8	102,5	-3,1	-23,2	-19,6
ZAMORA	14,4	125,7	140,1	15,6	154,8	170,4	-8,0	-18,8	-17,8
ZARAGOZA	19,5	61,1	80,6	20,7	82,6	103,3	-5,8	-26,0	-21,9
<b>TOTAL</b>	<b>15,6</b>	<b>63,7</b>	<b>79,3</b>	<b>17,3</b>	<b>86,2</b>	<b>103,5</b>	<b>-9,8</b>	<b>-26,1</b>	<b>-23,4</b>

(\*) Por razones de homogeneización con los datos de 2004 los dos Consejos Insulares de Ibiza y Formentera se presentan agrupados

#### VIII.4. MODELO APLICABLE A LOS MUNICIPIOS CON MENOS DE 75.000 HABITANTES Y QUE NO SEAN CAPITALES DE PROVINCIA NI DE COMUNIDAD AUTÓNOMA

92. La participación en los tributos del Estado de los municipios no incluidos en el modelo de cesión asciende en 2009 a 2.870,3 millones de euros, cifra que representa el 45,4 % del importe total percibido por el conjunto de municipios, con la siguiente distribución:

Municipios	Nº de Entes	%	Población	%	Importe PTE (millones de €)	%
Régimen Común	7.499	93,5	23.760.716	89,4	2.866,9	99,9
Pais Vasco y Navarra (*)	523	6,5	2.802.753	10,6	3,3	0,1
<b>TOTAL MUNICIPIOS</b>	<b>8.022</b>	<b>100,0</b>	<b>26.563.469</b>	<b>100,0</b>	<b>2.870,3</b>	<b>100,0</b>

(\*) La participación de los municipios del País Vasco y Navarra en los Tributos del Estado se calcula teniendo en cuenta el Concierto y Convenio Económicos, respectivamente, y, por lo tanto, sólo participan en la proporción correspondiente a los impuestos estatales no concertados.

93. En los municipios de régimen común, la financiación resultante de la aplicación de los valores de las variables población, esfuerzo fiscal e inverso de la capacidad tributaria es:

Estratos de población	Importe en millones de €							
	Importe de la variable Población	%	Importe de la variable Esfuerzo Fiscal	%	Importe de la variable Inverso de la Capacidad Tributaria	%	Importe Total Variables	%
Más de 50.000 hab.	280,0	77,2	43,4	12,0	39,2	10,8	362,5	100,0
De 20.001 a 50.000 hab.	550,8	76,9	90,0	12,6	75,6	10,6	716,5	100,0
De 5.001 a 20.000 hab.	597,2	74,6	100,4	12,5	103,0	12,9	800,7	100,0
Hasta 5.000 hab.	348,4	71,3	62,3	12,7	78,2	16,0	488,9	100,0
<b>TOTAL</b>	<b>1.776,4</b>	<b>75,0</b>	<b>296,1</b>	<b>12,5</b>	<b>296,1</b>	<b>12,5</b>	<b>2.368,6</b>	<b>100,0</b>



94. La variable inverso de la capacidad tributaria tiene un mayor peso relativo en los municipios de menor población.

Variables	Hasta 5.000 hab.	De 5.001 a 20.000 hab.	De 20.001 a 50.000 hab.	Más de 50.000 hab.	TOTAL NACIONAL
Población	22,7%	33,4%	27,2%	16,6%	100,0%
Participación por población	19,6%	33,6%	31,0%	15,8%	100,0%
Participación por Esfuerzo Fiscal	21,0%	33,9%	30,4%	14,7%	100,0%
Participación por inverso de la Capacidad Tributaria	26,4%	34,8%	25,5%	13,3%	100,0%
<b>TOTAL</b>	<b>20,6%</b>	<b>33,8%</b>	<b>30,2%</b>	<b>15,3%</b>	<b>100,0%</b>

95. Por Comunidades Autónomas, se observa un menor esfuerzo fiscal entre los municipios de Extremadura y Galicia, además de Ceuta y Melilla:

*Importe en millones €*

Comunidades Autónomas	Participación por Población	%	Participación por Esfuerzo Fiscal	%	Participación por Inverso de la Capac. Tributaria	%	Participación Total por Variables	%
Andalucía	382,8	74,8	57,1	11,1	72,0	14,1	511,9	100,0
Aragón	39,1	72,8	6,7	12,6	7,9	14,7	53,7	100,0
Asturias	37,3	72,2	5,3	10,2	9,1	17,6	51,6	100,0
Illes Balears	53,4	76,7	11,1	15,9	5,2	7,4	69,7	100,0
Canarias	98,5	75,8	14,4	11,1	17,0	13,1	129,9	100,0
Cantabria	29,7	75,6	5,1	13,0	4,5	11,4	39,3	100,0
Castilla-León	100,2	74,6	15,5	11,6	18,5	13,8	134,2	100,0
Castilla-Mancha	106,9	75,1	15,7	11,0	19,7	13,8	142,2	100,0
Cataluña	308,3	74,6	66,7	16,1	38,4	9,3	413,4	100,0
Extremadura	55,6	71,5	7,5	9,7	14,6	18,8	77,8	100,0
Galicia	129,6	74,7	15,0	8,6	28,9	16,6	173,5	100,0
Madrid	109,9	78,0	20,0	14,2	11,0	7,8	140,9	100,0
Murcia	55,2	75,8	8,2	11,3	9,4	12,9	72,9	100,0
Rioja	11,7	74,8	2,3	14,6	1,7	10,6	15,7	100,0
C. Valenciana	244,9	75,5	44,3	13,6	35,2	10,9	324,4	100,0
Ceuta	6,9	76,4	0,5	5,2	1,7	18,4	9,0	100,0
Melilla	6,4	75,6	0,6	7,5	1,4	17,0	8,5	100,0
<b>TOTAL MUNICIPIOS</b>	<b>1.776,4</b>	<b>75,0</b>	<b>296,1</b>	<b>12,5</b>	<b>296,1</b>	<b>12,5</b>	<b>2.368,6</b>	<b>100,0</b>

96. La incorporación de la financiación mínima garantizada se regula en los artículos 124.2 del TRLRHL y 91.Tres.a) de la Ley 2/2008, de 23 de diciembre, de Presupuestos Generales del Estado para el año 2009. (ver párrafo 79)

Gracias a esta garantía de financiación ha resultado un importe total de la participación en tributos del Estado del año 2009 de 2.866,9 millones de €, superior en 499,47 millones de € al importe que resultó de la aplicación directa del índice de evolución de los ingresos tributarios del Estado y que se distribuyó por variables.

97. La participación media por habitante se sitúa en 99,7 €, con la siguiente distribución por Comunidades Autónomas:

Comunidades Autónomas	EJERCICIO 2009			Participación media por habitante (€) Ejercicio 2004	Δ ( % )
	Participación Total (millones €)	%	Participación media por habitante (€)		
Andalucía	609,38	21,3%	121,0	140,5	-13,9%
Aragón	67,80	2,4%	116,2	129,4	-10,2%
Asturias	66,80	2,3%	133,7	139,8	-4,3%
Illes Balears	84,37	2,9%	121,5	145,3	-16,4%
Canarias	149,04	5,2%	119,3	143,9	-17,1%
Cantabria	49,61	1,7%	122,0	137,5	-11,3%
Castilla-León	181,37	6,3%	123,0	130,6	-5,8%
Castilla-Mancha	170,74	6,0%	111,8	129,1	-13,4%
Cataluña	505,19	17,6%	124,1	143,9	-13,7%
Extremadura	102,15	3,6%	127,0	134,0	-5,2%
Galicia	224,50	7,8%	124,9	133,4	-6,4%
Madrid	151,84	5,3%	108,5	141,9	-23,5%
Murcia	81,62	2,8%	115,7	142,0	-18,5%
Rioja	19,63	0,7%	115,8	131,3	-11,8%
C. Valenciana	383,35	13,4%	120,2	141,8	-15,2%
Ceuta	10,29	0,4%	130,8	161,1	-18,8%
Melilla	9,25	0,3%	125,9	150,6	-16,4%
<b>TOTAL MUNICIPIOS</b>	<b>2.866,94</b>	<b>100,0%</b>	<b>120,7</b>	<b>139,2</b>	<b>-13,3%</b>

98. Por estratos el 54,4% de la participación ha correspondido a los municipios de menos de 20.000 habitantes.

Estratos de población	EJERCICIO 2009				Participación media por habitante (€) Ejercicio 2004	Δ ( % )
	Número de Municipios	Participación Total (millones €)	%	Participación media por habitante (€)		
Más de 50.000 hab.	50	417,6	14,6%	130,3	156,9	-17,0%
De 20.001 a 50.000 hab.	233	852,3	29,7%	125,5	147,9	-15,1%
De 5.001 a 20.000 hab.	842	950,8	33,2%	116,2	136,4	-14,8%
Hasta 5.000 hab.	6.374	646,2	22,5%	115,7	126,1	-8,3%
<b>TOTAL MUNICIPIOS</b>	<b>7.499</b>	<b>2.866,9</b>	<b>100,0%</b>	<b>120,7</b>	<b>139,2</b>	<b>-13,3%</b>

99. Se advierte una mayor dispersión de la participación media por habitante en los estratos de población inferior.

Estratos de población	Población 2009	Nº de Municipios	Participación media en euros / habitante			
			Cuartil 1	Cuartil 2 (mediana)	Cuartil 3	Cuartil 4
Más de 50.000 hab.	3.204.856	50	116,85	130,56	139,22	239,60
De 20.001 a 50.000 hab.	6.790.766	233	114,81	125,78	133,54	167,86
De 5.001 a 20.000 hab.	8.180.658	842	109,07	119,25	126,57	197,92
Hasta 5.000 hab.	5.584.436	6.374	112,62	124,29	136,29	500,00
<b>TOTAL</b>	<b>23.760.716</b>	<b>7.499</b>				

### VIII.5. COMPENSACIÓN DERIVADA DE LA REFORMA DEL IMPUESTO SOBRE ACTIVIDADES ECONÓMICAS.

100. La compensación derivada de la reforma del IAE se integra, a partir de 2004, en la participación de las entidades locales en tributos del Estado, en aplicación de la disposición adicional décima de la Ley 51/2002, de 27 de diciembre, de Reforma de la Ley Reguladora de las Haciendas Locales. La cuantía en el año base 2004 se eleva a 523,36 millones de euros, para el conjunto de municipios y provincias y entes asimilados a éstas que participan en tributos del Estado. Además, a dos Comunidades Autónomas uniprovinciales excluidas del modelo de financiación local les correspondieron 12,12 millones de euros.

Esas cuantías, a partir de 2005, se incrementan en los mismos términos que los ingresos tributarios del Estado.

Además, mediante la disposición adicional segunda de la Ley 22/2005, de 18 de noviembre, se aprobó una compensación adicional a la anterior, que totalizaba 120 millones de euros, transfiriéndose las cuantías correspondientes en los años 2005 y 2006. A partir de este último se incorpora en la participación en tributos del Estado, incrementándose desde 2007 en los mismos términos que los ingresos tributarios del Estado. El número de entidades locales que se han beneficiado de esta compensación adicional ha sido superior al de aquellas que percibieron la compensación inicial reconocida en 2004.

En definitiva, la situación de las compensaciones derivadas de la reforma del IAE fue la siguiente en el año 2009:

(Importe en millones €)

Entidades locales	Compensación inicial IAE ( * )		Compensación adicional IAE		TOTAL compensaciones IAE
	Importe	Nº de entidades	Importe	Nº de entidades	
Municipios incluidos en el modelo de cesión	251,82	85	25,69	88	277,51
Municipios incluidos en el modelo de variables	118,79	5.839	32,74	7.066	151,53
Diputaciones y entes asimilados	48,23	45	16,52	51	64,76
<b>TOTAL integrado en la PTE</b>	<b>418,85</b>	<b>5.969</b>	<b>74,96</b>	<b>7.205</b>	<b>493,80</b>
CC.AA. Uniprovinciales excluidas del modelo de financiación provincial ( ** )	9,70	2	0,61	3	10,31
<b>TOTAL</b>	<b>428,55</b>	<b>5.971</b>	<b>75,56</b>	<b>7.208</b>	<b>504,11</b>

( \* ) Excluidos los importes correspondientes a la distribución de la cuota nacional de telefonía móvil, en cumplimiento de la Disposición adicional 10.ª de la Ley 51 / 2002.

( \*\* ) Por acuerdo de las respectivas Comisiones Mixtas, las CC.AA. de Madrid y La Rioja incorporaron en su financiación autonómica la que les correspondía como entes asimilados a las provincias en lo que se refiere a las compensaciones inicial y adicional. Asimismo esta última se ha incorporado por idéntico motivo y procedimiento a la financiación correspondiente a la Comunidad Autónoma de Cantabria.

## IX. COMPENSACIONES Y SUBVENCIONES

### IX.1. COMPENSACIONES POR BENEFICIOS FISCALES EN TRIBUTOS LOCALES

101. Las compensaciones a favor de las entidades locales por beneficios fiscales en tributos locales concedidos por la legislación estatal tienen su fundamento jurídico en el artículo 9 TRLRHL y en normas específicas con rango de ley. Los beneficios fiscales objeto de compensación son la bonificación del 95% de la cuota tributaria del IAE a favor de cooperativas fiscalmente protegidas (Ley 20/1990, de 19 de diciembre - artículo 33.4-) y la bonificación del 50% en las cuotas del IAE para las actividades de Transporte de viajeros y de mercancías por carretera (Ley 25/2006, de 17 de julio - artículo 6º-), la exención en el IBI a favor de centros educativos concertados (Ley 22/1993, de 29 de diciembre - artículo 7.1-) y las exenciones y bonificaciones que, con motivo de catástrofes, se establezcan por normas con rango de ley. Las transferencias realizadas, en 2009, ascendieron, en conjunto, a 53.799.618,06 euros, habiendo recibido una mayor cuantía los municipios de Comunidad Valenciana, Andalucía y Cataluña<sup>4</sup>:

*Importes en miles €*

Comunidades Autónomas	Importe total compensaciones	% Total
Andalucía	11.044,17	20,54
Aragón	3.273,08	6,09
Asturias (Principado de)	781,88	1,45
Baleares (Illes)	1.059,59	1,97
Canarias	1.290,70	2,40
Cantabria	809,10	1,50
Castilla y León	2.090,73	3,89
Castilla - La Mancha	2.264,93	4,21
Cataluña	9.258,09	17,22
Comunitat Valenciana	8.294,55	15,42
Extremadura	2.092,53	3,89
Galicia	1.463,54	2,72
Madrid (Comunidad de)	7.368,73	13,70
Murcia (Región de)	1.704,77	3,17
Rioja (La)	977,86	1,82
<b>TOTAL ENTIDADES LOCALES (*)</b>	<b>53.774,25</b>	<b>100,00</b>

(\*) Se incluyen tanto ayuntamientos como Diputaciones provinciales.  
Ceuta y Melilla recibieron una compensación por importe de 25.366,32 euros

<sup>4</sup> Estas compensaciones se reconocen a las entidades locales a instancia de parte. En consecuencia los importes que, en cada ejercicio, se transfieren dependen de las solicitudes presentadas con la documentación que, en cada caso, se requiere.

102. Por estratos, los municipios con más de 50.000 habitantes han percibido más del 50% de las compensaciones por beneficios fiscales:

*Importes en miles €*

Estratos de población	Importe total compensaciones	% Total
>1.000.000 hab.	7.324,39	15,35
De 500.001 a 1.000.000 hab.	4.628,92	9,70
De 100.001 a 500.000 hab.	12.641,73	26,49
De 50.001 a 100.000 hab.	3.992,58	8,37
De 20.001 a 50.000 hab.	5.931,37	12,43
De 5.001 a 20.000 hab.	7.264,83	15,23
≤ 5.000 hab.	5.931,77	12,43
<b>TOTAL MUNICIPIOS</b>	<b>47.715,59</b>	<b>100,00</b>

103. La desagregación de la cuantía anterior por conceptos de compensación y por Comunidades Autónomas es la siguiente:

*Importes en miles €*

Comunidades Autónomas	Por beneficios fiscales en IBI por catástrofes		Por beneficios fiscales en IBI a favor de centros educativos concertados		Por beneficios fiscales en IAE a favor de cooperativas y por catástrofes	
	Nº de municipios	Importe	Nº de Municipios	Importe	Nº de Municipios	Importe
Andalucía	75	973,21	10	2.136,10	187	4.949,17
Aragón	0	0,00	0	0	261	2.198,50
Asturias (Principado de)	0	0,00	2	172,31	9	230,59
Balears (Illes)	0	0,00	2	716,13	0	0,00
Canarias	0	0	2	520,39	1	139,66
Cantabria	0	0,00	4	644,87	0	0,00
Castilla y León	0	0,00	4	81,25	74	1.066,82
Castilla - La Mancha	17	346,85	6	152,30	139	996,56
Cataluña	0	0,00	43	1.971,31	121	4.137,79
Comunitat Valenciana	105	2.456,22	40	909,34	241	2.862,22
Extremadura	0	0,00	14	909,19	100	770,21
Galicia	0	0,00	2	381,73	2	249,40
Madrid (Comunidad de)	0	0,00	9	4.645,83	4	787,98
Murcia (Región de)	0	0	6	589,04	4	663,80
Rioja (La)	0	0,00	2	79,88	27	700,59
<b>TOTAL MUNICIPIOS</b>	<b>197</b>	<b>3.776,28</b>	<b>146</b>	<b>13.909,67</b>	<b>1.170</b>	<b>19.753,29</b>

*Importes en miles €*

Comunidades Autónomas	Por beneficios fiscales en IAE a favor de transportistas					
	Cuota municipal		Cuota provincial		Cuota nacional	
	Nº de municipios	Importe	Nº de municipios	Importe	Nº de municipios	Importe
Andalucía	26	20,97	770	224,94	770	1.301,32
Aragón	1	57,75	731	66,43	731	323,66
Asturias (Principado de)	15	15,60	78	59,09	78	201,25
Baleares (Illes)	0	0,00	67	78,00	67	196,77
Canarias	0	0,00	88	117,19	88	373,67
Cantabria	0	0,00	102	26,43	102	104,95
Castilla y León	10	8,86	2.248	86,62	2248	512,10
Castilla - La Mancha	1	2,31	919	49,29	919	366,93
Cataluña	57	24,50	946	430,18	946	1.611,36
Comunitat Valenciana	3	3,57	542	253,32	542	979,47
Extremadura	1	1,73	383	14,95	383	188,99
Galicia	11	1,88	315	132,48	315	502,49
Madrid (Comunidad de)	1	131,26	179	216,36	179	1.153,81
Murcia (Región de)	2	23,76	45	50,86	45	269,63
Rioja (La)	3	0,32	174	10,84	174	80,47
<b>TOTAL MUNICIPIOS</b>	<b>131</b>	<b>292,51</b>	<b>7.587</b>	<b>1.817,00</b>	<b>7.587</b>	<b>8.166,87</b>

104. Las Diputaciones provinciales obtuvieron compensaciones por bonificación en el 95% del recargo provincial en el IAE a favor de cooperativas fiscalmente protegidas, en un importe de 3.497,76 miles de euros, siendo las principales perceptoras las entidades de las Comunidades Autónomas de Andalucía, Cataluña y Comunidad Valenciana:

*Importes en miles €*

Comunidades Autónomas	Por beneficios fiscales en IAE a favor de cooperativas y por catástrofes		% Total
	Nº de entidades	Importe	
Andalucía	8	1.052,14	30,08
Aragón	2	514,18	14,70
Asturias (Principado de)	1	32,98	0,94
Balears (Illes)	0	0,00	0,00
Canarias	1	17,07	0,49
Cantabria	0	0,00	0,00
Castilla y León	5	183,82	5,26
Castilla - La Mancha	4	245,72	7,03
Cataluña	3	565,28	16,16
Comunitat Valenciana	3	521,49	14,91
Extremadura	1	156,09	4,46
Galicia	2	36,37	1,04
Madrid (Comunidad de)	1	68,03	1,94
Murcia (Región de)	1	21,70	0,62
Rioja (La)	1	82,89	2,37
<b>TOTAL GENERAL</b>	<b>33</b>	<b>3.497,76</b>	<b>100,00</b>

Comunidades Autónomas	Por beneficios fiscales en IAE a favor de transportistas					
	Cuota municipal		Cuota provincial		Cuota nacional	
	Nº de entidades	Importe	Nº de entidades	Importe	Nº de entidades	Importe
Andalucía	4	4,76	8	56,23	8	325,33
Aragón	1	15,04	3	16,61	3	80,91
Asturias (Principado de)	1	4,98	1	14,77	1	50,31
Balears (Illes)	0	0,00	4	19,50	4	49,19
Canarias	0	0,00	7	29,30	7	93,42
Cantabria	0	0,00	1	6,61	1	26,24
Castilla y León	1	1,58	9	21,65	9	128,03
Castilla - La Mancha	1	0,92	5	12,32	5	91,73
Cataluña	4	7,29	4	107,54	4	402,84
Comunitat Valenciana	2	0,72	3	63,33	3	244,87
Extremadura	1	0,38	2	3,74	2	47,25
Galicia	1	0,45	4	33,12	4	125,62
Madrid (Comunidad de)	1	22,92	1	54,09	1	288,45
Murcia (Región de)	1	5,85	1	12,72	1	67,41
Rioja (La)	1	0,04	1	2,71	1	20,12
<b>TOTAL GENERAL</b>	<b>19</b>	<b>64,94</b>	<b>54</b>	<b>454,24</b>	<b>54</b>	<b>2.041,72</b>



## IX.2. SUBVENCIÓN AL TRANSPORTE COLECTIVO URBANO

105. Con cargo a los Presupuestos Generales del Estado para el año 2009 se asignaron 69.195,67 miles de euros a 91 municipios en concepto de subvención al transporte público urbano. La población de estos municipios totaliza 13.387.366 habitantes, estando excluidos los municipios incluidos en el ámbito de aplicación del Convenio de colaboración instrumentado en el ámbito territorial de las Islas Canarias y de los contratos programas concertados con el Consorcio Regional de Transportes de Madrid y la Autoridad del Transporte Metropolitano de Barcelona:

Importes en miles €

Comunidades Autónomas	Nº de municipios	Población	Importe	% Total
Andalucía	19	3.273.280	18.897,60	27,42
Aragón	2	709.713	8.933,29	12,96
Asturias (Principado de)	3	545.629	3.063,59	4,45
Balears (Illes)	1	401.270	3.329,66	4,83
Cantabria	2	214.370	1.443,91	2,10
Castilla y León	10	1.157.477	6.164,76	8,94
Castilla - La Mancha	7	605.624	1.872,39	2,72
Cataluña	18	1.616.450	4.700,26	6,82
Comunitat Valenciana	12	2.117.455	11.576,61	16,80
Extremadura	3	297.860	1.092,06	1,58
Galicia	5	842.900	5.143,84	7,46
Murcia (Región de)	4	804.837	1.845,46	2,68
Navarra (Comunidad Foral de)	1	34.717	0,07	0,00
País Vasco	2	540.217	2,08	0,00
Rioja (La)	1	152.107	854,31	1,24
<b>TOTAL MUNICIPIOS (*)</b>	<b>90</b>	<b>13.313.906</b>	<b>68.919,90</b>	<b>100,00</b>

(\*) Excluida Melilla con 73.460 habitantes que recibió 275.771,34 €

106. Sólo pueden ser beneficiarios de la subvención los municipios de población superior a 50.000 habitantes (para los que es obligatoria la prestación del servicio de transporte público) y los que teniendo entre 20.000 y 50.000 habitantes dispongan de más de 36.000 unidades urbanas en su término municipal, así como los municipios que sean capitales de provincia aunque no reúnan los requisitos anteriores:

Importes en €

Estratos de población	Nº de municipios	Población	Importe	Promedio del importe / Población	% Total
De 500.001 a 1.000.000 hab.	4	2.760.036	28.447.097,87	10,17	41,11
De 100.001 a 500.000 hab.	36	7.320.496	33.787.967,31	4,35	48,83
De 50.001 a 100.000 hab.	41	2.962.588	6.389.922,22	2,07	9,23
De 20.001 a 50.000 hab.	10	344.246	570.682,60	1,58	0,82
<b>TOTAL MUNICIPIOS</b>	<b>91</b>	<b>13.387.366</b>	<b>69.195.670,00</b>	<b>3,27</b>	<b>100,00</b>