



**MINISTERIO  
DE HACIENDA Y  
ADMINISTRACIONES  
PÚBLICAS**

SECRETARÍA DE ESTADO  
DE ADMINISTRACIONES PÚBLICAS

SECRETARÍA GENERAL DE  
COORDINACIÓN AUTONÓMICA Y  
LOCAL

# **HACIENDAS LOCALES EN CIFRAS AÑO 2014**

Madrid, octubre 2016



## INDICE

I.	INTRODUCCIÓN .....	6
II.	TRATAMIENTO DE LA INFORMACIÓN PRESUPUESTARIA: PRESENTACIÓN METODOLÓGICA.....	7
III.	PRINCIPALES RESULTADOS .....	9
IV.	SECTOR PÚBLICO LOCAL EN 2014.....	12
V.	ANÁLISIS PRESUPUESTARIO: CONSIDERACIONES PREVIAS.....	14
VI.	ESTRUCTURA DEL GASTO LOCAL .....	18
	VI.1. GASTO TOTAL: ¿Quién gasta? .....	18
	VI.2. GASTO CORRIENTE.....	22
	VI.3. GASTO DE CAPITAL .....	25
	VI.4. GASTO TOTAL: ¿Para qué se gasta? .....	30
	VI.5. CARGA FINANCIERA .....	40
VII.	ESTRUCTURA DEL INGRESO LOCAL.....	41
	VII.1. INGRESO TOTAL .....	41
	VII.2. AUTONOMÍA FINANCIERA .....	46
	VII.3. TRIBUTOS LOCALES.....	48
	VII.4. INGRESOS ASOCIADOS A LA ACTIVIDAD URBANÍSTICA .....	65
	VII. 5. INGRESOS POR TRANSFERENCIAS .....	66
VIII.	MAGNITUDES FINANCIERAS .....	69
	VIII.1. AHORRO DE LAS ENTIDADES LOCALES.....	70
	VIII.2. SALDO DE OPERACIONES NO FINANCIERAS .....	77
	VIII.3. REMANENTE DE TESORERÍA .....	81
IX.	ENDEUDAMIENTO DE LAS ENTIDADES LOCALES .....	93

X. EVOLUCIÓN PRESUPUESTARIA .....	97
X.1. EVOLUCIÓN DEL GASTO .....	97
X.2. EVOLUCIÓN DEL INGRESO .....	101
X.3. EVOLUCIÓN DE LAS PRINCIPALES MAGNITUDES FINANCIERAS .....	105
XI. PARTICIPACIÓN EN TRIBUTOS DEL ESTADO .....	110
XI.1. RESUMEN GENERAL .....	110
XI.2. MODELO DE CESIÓN DE IMPUESTOS ESTATALES APLICADO A LOS MUNICIPIOS .....	113
XI.3. MODELO DE CESIÓN DE IMPUESTOS ESTATALES APLICADO A LAS PROVINCIAS .....	118
XI.4. MODELO APLICABLE A LOS MUNICIPIOS CON MENOS DE 75.000 HABITANTES Y QUE NO SEAN CAPITALES DE PROVINCIA NI DE COMUNIDAD AUTÓNOMA .....	124
XI.5. COMPENSACIÓN DERIVADA DE LA REFORMA DEL IMPUESTO SOBRE ACTIVIDADES ECONÓMICAS .....	128
XII. COMPENSACIONES Y SUBVENCIONES .....	129
XII.1 COMPENSACIONES POR BENEFICIOS FISCALES EN TRIBUTOS LOCALES .....	129
XII.2. SUBVENCIÓN AL TRANSPORTE COLECTIVO URBANO .....	133

## ACRÓNIMOS

<b>AGE</b>	Administración General del Estado.
<b>AIE</b>	Arbitrio sobre importaciones y entregas de mercancías de Canarias.
<b>CC.AA.</b>	Comunidades Autónomas.
<b>CE</b>	Constitución Española.
<b>FCF</b>	Fondo Complementario de Financiación.
<b>IAE</b>	Impuesto sobre Actividades Económicas.
<b>IBI</b>	Impuesto sobre Bienes Inmuebles.
<b>ICIO</b>	Impuesto sobre Construcciones, Instalaciones y Obras.
<b>IGIC</b>	Impuesto General Indirecto Canario.
<b>IIVTNU</b>	Impuesto sobre Incremento del Valor de los Terrenos de Naturaleza Urbana.
<b>IVTM</b>	Impuesto sobre Vehículos de Tracción Mecánica.
<b>LRBRL</b>	Ley Reguladora de las Bases de Régimen Local (Ley 7/1985, de 2 de abril).
<b>PTE</b>	Participación en tributos del Estado.
<b>TRLRHL</b>	Texto Refundido de la Ley Reguladora de las Haciendas Locales (aprobado por Real Decreto Legislativo 2/2004, de 5 de marzo).

## I. INTRODUCCIÓN

La presente publicación tiene por objeto ofrecer las cifras que caracterizan y definen las Haciendas locales en España en 2014.

Los datos proceden de las liquidaciones de los presupuestos de las entidades locales y de las relaciones financieras entre éstos y la Administración General del Estado, concretamente el Ministerio de Hacienda y Administraciones Públicas.

Como punto de partida se expone la estructura del sector local en España a 1 de enero de 2014, utilizando como fuente la Base de Datos General de Entidades locales que gestiona y mantiene la Secretaría General de Coordinación Autonómica y Local.

El Sector Público Local agrupa las entidades locales territoriales de reconocimiento constitucional -municipios, provincias e islas- (artículos 137 y 141 CE) y de reconocimiento en la legislación ordinaria -mancomunidades, áreas metropolitanas, comarcas, agrupaciones de municipios y entidades locales de ámbito inferior al municipio-, así como los organismos autónomos locales, las entidades públicas empresariales y las sociedades mercantiles locales (artículo 85 LRBRL y artículo 164 TRLRHL).

No obstante la información acerca de las liquidaciones de presupuestos y del remanente de tesorería se refiere exclusivamente a municipios, provincias e islas y, en su caso, organismos autónomos, tratándose en términos consolidados.

Se amplía la información relativa a la tesorería de las entidades locales, incorporando en el análisis del remanente de tesorería los saldos de la cuenta 413 "Acreedores por operaciones pendientes de aplicar al presupuesto". Asimismo, se incluye por vez primera información sobre el endeudamiento y sobre la evolución de las principales magnitudes financieras de los últimos cinco años.

En cuanto a las relaciones financieras entre las Haciendas estatal y locales se centra en las transferencias que tienen cobertura en la Sección 32, "*Otras relaciones financieras con entes territoriales*", y Sección 36, "*Sistemas de financiación de entes territoriales*", de los Presupuestos Generales del Estado. Es decir, la participación en los tributos del Estado y compensaciones y subvenciones reconocidas y pagadas a las Entidades locales. Además, se han incluido los importes correspondientes a la cesión de rendimientos recaudatorios de impuestos estatales que, en los Presupuestos Generales del Estado, se consideran como devoluciones de ingresos estatales por cada uno de los impuestos incluidos en dicha cesión.

Por motivos de espacio, no se incluye la totalidad de datos disponibles. Esta información se recoge en el anexo al que se puede acceder en la dirección de la Oficina Virtual para las Entidades locales:

<http://www.minhap.gob.es/es-ES/Areas%20Tematicas/Administracion%20Electronica/OVEELL/Paginas/ConsultaInformaciónFinancieraOtros.aspx>

Esta publicación recoge información de las transferencias a las Entidades locales cuya gestión corresponde al Ministerio de Hacienda y Administraciones Públicas. Por este motivo y por su menor importancia relativa no incluye las que se gestionan desde otros departamentos ministeriales o desde otras Secciones de los Presupuestos Generales del Estado a favor de aquéllas.

## II. TRATAMIENTO DE LA INFORMACIÓN PRESUPUESTARIA: PRESENTACIÓN METODOLÓGICA

Para una adecuada presentación de la información presupuestaria incluida en esta publicación se han debido realizar tareas de depuración, imputación, consolidación y elevación al total de la población, ya que, como se puede observar en el capítulo IV, “Análisis presupuestario: consideraciones previas” el 11,63% de los municipios (que representa el 6,82% de la población) no han cumplido a 31 de octubre de 2015 con la obligación de remitir la copia de la liquidación de sus presupuestos de 2014 a la Administración General del Estado, establecida en el artículo 193.5 TRLRHL y artículo 15 de la Orden HAP/2105/2012, de 1 de octubre, por la que se desarrollan las obligaciones de suministro de información previstas en la Ley Orgánica 2/2012, de 27 de abril, de Estabilidad Presupuestaria y Sostenibilidad Financiera).

De los 944 ayuntamientos que no habían comunicado la información a dicha fecha, 515 pertenecen a las Comunidades Autónomas de Navarra y País Vasco, lo que supone la práctica totalidad de los que conforman estas Comunidades (523 en total). Por este motivo, al carecer los datos municipales de Navarra y País Vasco de la representatividad necesaria, en este informe no se han incluido las estimaciones correspondientes a los municipios de ambas Comunidades Autónomas. No sucede así con los datos de las Diputaciones Forales del País Vasco de las que sí se dispone información.

Tampoco se ha incluido la información de Ceuta y Melilla, aunque está disponible, para armonizar los datos con años anteriores.

El número de municipios que han cumplido con la obligación anteriormente citada se ha elevado considerablemente en los últimos años, como consecuencia de la aplicación del artículo 36 de la Ley 2/2011, de 4 de marzo, de Economía Sostenible por el cual comenzó a practicarse la retención del importe de las entregas mensuales a cuenta de la participación en los tributos del Estado.

La tarea de depuración ha consistido en la identificación y corrección de errores estadísticos, contables o de necesaria homogeneización de datos presupuestarios. Los citados errores se concretan en, por un lado, inconsistencias dentro del presupuesto del ente local, que se solventan mediante la consulta a la copia legal o contactando con la entidad local o realizando en la base de datos las correspondientes imputaciones; y, por otro lado, en aplicaciones presupuestarias realizadas en conceptos o artículos no destinados para las mismas.

La labor de imputación que hasta el año 2013 se venía realizando en determinados artículos de los estados de ingresos y gastos en los municipios con menos de 5.000 habitantes no ha sido necesaria, al estar sujetos todos los ayuntamientos a la misma estructura presupuestaria, con idéntico nivel de detalle, con independencia de su población.

Por otra parte, se ha desarrollado un procedimiento de consolidación, mediante la agregación de la información declarada por las entidades locales, a nivel de “grupo local”, eliminando los gastos e ingresos de transferencias internas producidas.

Por último, es preciso destacar que el objetivo principal es la obtención de una información presupuestaria censal. No obstante, en aquellos casos en los que no ha resultado posible se ha definido un procedimiento de estimación, mediante la elevación al total de la población de modo que permita cubrir la ausencia de información en los datos

agregados municipales. A partir de la información disponible, (en el caso de estratos de provincia y tramo en el que haya ausencias de declaración de las entidades locales), se calculan factores de elevación por provincia y tramo de población.



### III. PRINCIPALES RESULTADOS

Los resultados se han obtenido sin los datos del País Vasco y Navarra, por no disponer de suficiente información de los mismos, y sin Ceuta y Melilla, para armonizar con los años anteriores. Han proporcionado información el 88,73% de las entidades locales, lo que supone un 93,18% de la población nacional.

#### GASTO LOCAL

- A1. El 68,0% del gasto total lo gestionan los ayuntamientos, las diputaciones forales gestionan el 19,8% y el resto de las diputaciones el 9,1%. Los consejos y cabildos insulares gestionan el 3,1% del gasto total.
- A2. El gasto medio por habitante es 978,1 euros, siendo el de los estratos de mayor población un 81% mayor que la media municipal. Las Comunidades Autónomas con mayor gasto por habitante son Madrid (1320 euros/habitante), Cataluña (1226 euros/habitante) y Illes Balears (1190,3 euros/habitante).
- A3. Dentro de los municipios los que tienen menor rigidez del gasto son los de mayor población. Los gastos de personal y los gastos financieros (capítulos 1 y 3 del estado de gastos) representan el 40% del gasto total en aquel grupo de municipios frente al 47% medio nacional.
- A4. Dentro de los gastos de inversión, los gastos en infraestructuras son los que más porcentaje suponen, tanto por tipo de ente como por estratos de población, representando el 48% de media nacional.
- A5. Si nos centramos en el gasto de los Ayuntamientos, estos gastan más en servicios públicos básicos, siendo más elevado en los municipios de mayor población.
- A6. La carga financiera de las entidades locales supone un 13,86% de sus ingresos corrientes. Las entidades en las que la carga financiera recae en mayor medida sobre sus ingresos corrientes son los consejos insulares.

#### INGRESO LOCAL

- A7. El 69,0% del ingreso total de las entidades locales corresponde a los municipios y el 31,0% restante a las provincias e islas.
- A8. El ingreso medio por habitante es de 1.036,50 euros, siendo el de los estratos de mayor población un 76% más elevado que la media municipal. Las Comunidades Autónomas con mayor ingreso por habitante son Madrid, Cataluña e Illes Balears.
- A9. La autonomía financiera de las entidades locales alcanza el 64%, siendo los entes con mayor autonomía financiera las Diputaciones de Régimen Foral, con un 95% y los Consejos Insulares los que menor autonomía financiera tienen con un 13%. En el conjunto de los municipios se sitúa en el 62%, y, dentro de ellos, los que tienen una mayor autonomía financiera son los que tienen una población comprendida entre 50.000 y 100.000 habitantes. Las Diputaciones Provinciales

de Régimen Común son entidades con escasa autonomía financiera, en tanto sus recursos propios representan el 22% del total de ingresos.

- A10. El IBI supone el 63,89% de los impuestos municipales, representando el mayor porcentaje en la Comunidad Valenciana (70,4% del total de impuestos) mientras que en las Islas Canarias es donde tiene menor peso en los ingresos impositivos (54,5%). Su eficacia recaudatoria se sitúa en un 86,2%, siendo Asturias, Aragón, Cantabria y Castilla y León los que alcanzan porcentajes de recaudación más elevados.
- A11. Los ingresos por transferencias recibidas por las Entidades locales proceden en un 68,8% de la Administración General del Estado y el 21,1% de las Comunidades Autónomas, representando las transferencias corrientes el 90,4% del total de transferencias siendo la mayoría de estas procedentes de la Administración General del Estado, mientras que las transferencias de capital tienen su origen principalmente en las Comunidades Autónomas.

### **MAGNITUDES FINANCIERAS**

- A12. El conjunto de las entidades presenta ahorro bruto por valor de 11.688 millones de euros; en relación con los ingresos corrientes se sitúa en un 18,26%. El mayor volumen de ahorro bruto en relación con los ingresos corrientes se ha generado, por tipos de ente, en las Diputaciones de Régimen Común y en los municipios de Madrid y Barcelona; y por Comunidades Autónomas en Madrid, Illes Balears y Cataluña.
- A13. El ahorro neto se sitúa en 4.352 millones de euros y es positivo en todos los grupos de entes, salvo en los Cabildos Insulares. En el conjunto de entidades locales el ahorro neto representa el 6,8% de los ingresos corrientes.
- A14. En 2014 son las Diputaciones de Régimen Común y los ayuntamientos los entes que presentan un saldo de operaciones no financieras más elevado en relación con los ingresos no financieros, mientras que las Diputaciones de Régimen Foral y los Consejos Insulares presentan los menores ratios.
- A15. Considerando los ayuntamientos agrupados por estratos de población, son Madrid y Barcelona los que presentan un mayor saldo positivo de operaciones no financieras sobre sus ingresos no financieros, mientras que por Comunidades Autónomas son Madrid, Illes Balears y Canarias las que presentan mayores saldos.
- A16. En términos agregados, cada subsector del conjunto de entidades locales presenta remanente de tesorería positivo. El remanente de tesorería para gastos generales, en términos globales, es el 37,1% del remanente total
- A17. El remanente de tesorería, supone un 36% de los ingresos totales de media, y en los Consejos Insulares alcanza el 64%.
- A18. Los indicadores de solvencia a corto plazo y de liquidez son inferiores en los Cabildos Insulares y las Diputaciones de Régimen Común. Por estratos, en los Ayuntamientos con una población de 500.000 a 1.000.000 presentan menores valores

#### **EVOLUCIÓN PRESUPUESTARIA 2010-2014**

- A19. El conjunto de los gastos corrientes han descendido en 2014 un 3,7% respecto a los realizados en 2010 y los gastos no financieros han reducido su volumen en un 16%. El gasto medio por habitante aumenta por primera vez en tasa interanual en 2014.
- A20. Al contrario que los gastos corrientes, los ingresos corrientes se han visto incrementados entre 2010 y 2014 en un 7,4%, experimentando su mayor aumento interanual en 2013 con un alza del 3,7%. El ingreso por habitante decrece en 2014 respecto del ejercicio anterior un 1,4%.
- A21. La tendencia de los gastos e ingresos de 2010 a 2014 justifica la favorable evolución del ahorro de las entidades locales, medido tanto en términos brutos como netos. No obstante, en tasa interanual, el ahorro bruto ha aumentado en 2014 un 3% respecto del ejercicio anterior, mientras que el ahorro neto ha descendido un 33,5% respecto del ejercicio anterior.
- A22. El saldo de las operaciones no financieras, ha pasado de ser negativo en 2010 y 2011 a presentar valores positivos en los años siguientes. No obstante, en 2014 ha experimentado un ligero descenso del 5,3% respecto del ejercicio anterior.

## IV. SECTOR PÚBLICO LOCAL EN 2014

1. Con carácter general, a efectos presupuestarios, constituyen el sector público local las entidades locales, sus organismos autónomos y entidades públicas empresariales y sociedades mercantiles locales, cuyo capital pertenezca íntegramente a la entidad local (artículo 164 TRLRHL).
2. Entidades locales territoriales reconocidas por la Constitución son los municipios, las provincias y las islas.

También son entidades locales reconocidas por la LRBRL (en su redacción vigente en 2014), las mancomunidades, áreas metropolitanas, comarcas, agrupaciones de municipios y entidades locales de ámbito inferior al municipio. Por otra parte, las entidades locales pueden tener participación mayoritaria, aunque no íntegra, en sociedades mercantiles.

A 1 de enero de 2014, el número de Entidades locales territoriales era de 13.021 y el de organismos autónomos y sociedades de 2.773. El número de municipios es de 8.116, además de dos Ciudades con Estatuto de Autonomía (Ceuta y Melilla).

TIPOS DE ENTES	Nº
Municipios	8.116
Ciudades con Estatuto de Autonomía	2
Provincias de Régimen Común (*)	38
Provincias de Régimen Foral	3
Islas (**)	11
<b>ENTIDADES LOCALES ( artículos 137 y 141.4 CE )</b>	<b>8.170</b>
Mancomunidades	977
Áreas metropolitanas	3
Comarcas	81
Agrupaciones de municipios	76
Entidades locales menores	3.714
<b>ENTIDADES LOCALES ( artículo 3.2 LRBRL )</b>	<b>4.851</b>
Consortios	457
Organismos autónomos locales	1.149
Entidades públicas empresariales	55
Sociedades mercantiles locales (participadas íntegramente)	1.331
Sociedades mercantiles participadas mayoritariamente	238
<b>Organismos autónomos, consorcios, entidades públicas y sociedades</b>	<b>3.230</b>

Fuente: SGCAL, a partir de información facilitada por las Entidades locales.

(\*) No se incluyen las Comunidades Autónomas uniprovinciales (Asturias, Baleares, Cantabria, Madrid, Murcia, Navarra y La Rioja) ni las dos provincias canarias (Las Palmas y Santa Cruz de Tenerife).

(\*\*) Se incluyen cuatro Consejos insulares de Baleares y siete Cabildos insulares del archipiélago canario.

3. La población nacional en 2014 ha experimentado un descenso interanual del **0,76%** por ciento y se distribuye del siguiente modo entre los municipios clasificados según sus respectivos número de habitantes:

ESTRATOS DE POBLACIÓN	Nº de Aytos	%	Población 01/01/2014	%	Población 01/01/2013	Δ ( % )
>1.000.000 hab.	2	0,02%	4.767.621	10,19%	4.819.069	-1,07%
De 500.001 a 1.000.000 hab.	4	0,05%	2.716.071	5,81%	2.742.955	-0,98%
De 100.001 a 500.000 hab.	56	0,69%	11.015.433	23,55%	11.160.284	-1,30%
De 50.001 a 100.000 hab.	81	1,00%	5.798.557	12,40%	5.797.665	0,02%
De 20.001 a 50.000 hab.	254	3,13%	7.509.883	16,06%	7.593.871	-1,11%
De 5.001 a 20.000 hab.	905	11,15%	8.908.838	19,05%	8.956.286	-0,53%
≤ 5.000 hab.	6.814	83,94%	5.885.466	12,58%	5.891.794	-0,11%
Total (excepto Ceuta y Melilla)	8.116	99,98%	46.601.869	99,64%	46.961.924	-0,77%
Ciudades con Estatuto de Autonomía ( <i>Ceuta y Melilla</i> )	2	0,02%	169.472	0,36%	167.859	0,96%
<b>TOTAL NACIONAL</b>	<b>8.118</b>	<b>100,00%</b>	<b>46.771.341</b>	<b>100,00%</b>	<b>47.129.783</b>	<b>-0,76%</b>

## V. ANÁLISIS PRESUPUESTARIO: CONSIDERACIONES PREVIAS

4. Los datos derivados de las liquidaciones de presupuestos se fundamentan en la estructura presupuestaria para las Entidades locales que se aprobó mediante Orden del Ministerio de Economía y Hacienda de 3 de diciembre de 2008.
5. En este análisis se consideran las liquidaciones de los presupuestos consolidados (derechos liquidados netos y obligaciones reconocidas netas) de las entidades locales (Administración General) y sus organismos autónomos. La consolidación se ha realizado mediante agregación de los respectivos presupuestos, eliminando los ingresos y gastos por transferencias internas.
6. Es necesario señalar que cuando las citadas transferencias no son coincidentes en el presupuesto de ingresos y en el de gastos, debido a problemas de desfases temporales en la contabilización o a distintas formas de contabilizar dichas transferencias en la Administración General y sus entes dependientes, se estudia dicha situación para contabilizar de forma homogénea lo que las propias entidades incluyen como gastos e ingresos de transferencias. Si tras la verificación de la información subsisten diferencias, se considera como transferencia interna el importe declarado por la entidad que realiza el pago, contabilizándose la diferencia de forma separada en el epígrafe "Ajustes de Consolidación" dentro de los capítulos 4. *Transferencias corrientes* y 7. *Transferencias de capital* de la Clasificación Económica de los ingresos.
7. Cuando en este informe se hace mención de datos consolidados del conjunto de entidades locales, la consolidación se lleva a cabo en dos niveles. En el primero, se consolida el Presupuesto de cada entidad local, tal y como se indicó anteriormente, y en un segundo nivel se efectúa la consolidación entre las distintas entidades locales, eliminando las transferencias internas entre ellas.
8. Por otra parte, todas las entidades locales tienen obligación de remitir copia de la liquidación de sus presupuestos a la Administración General del Estado antes del 31 de marzo del ejercicio siguiente al que corresponda (artículo 193.5 TRLRHL y artículo 15 de la Orden HAP/2105/2012, de 1 de octubre, por la que se desarrollan las obligaciones de suministro de información previstas en la Ley Orgánica 2/2012, de 27 de abril, de Estabilidad Presupuestaria y Sostenibilidad Financiera).
9. En relación con el ejercicio 2014, han cumplido con la obligación anterior el 88,37% de los municipios, que representan el 93,18% de la población nacional. Si excluimos el País Vasco y Navarra, el grado de respuesta ha sido del 94,35% del número de municipios que representan el 98,69% de la población de los municipios no pertenecientes a aquellos Territorios Históricos. Este cumplimiento ha sido total en el caso de las diputaciones provinciales y consejos y cabildos insulares. La tabla siguiente muestra dicho cumplimiento por los municipios, agrupados por provincias y comunidades autónomas.

<b>COMUNIDADES AUTÓNOMAS/ PROVINCIAS</b>	<b>Nº Aytos. (1)</b>	<b>Nº Aytos. con información (2)</b>	<b>% (2)/(1)</b>	<b>Población total (3)</b>	<b>Población con información (4)</b>	<b>% (4)/(3)</b>
<b>Andalucía</b>	<b>772</b>	<b>747</b>	<b>96,76%</b>	<b>8.402.305</b>	<b>8.109.420</b>	<b>96,51%</b>
Almería	102	101	99,02%	701.688	701.186	99,93%
Cádiz	44	38	86,36%	1.240.175	991.825	79,97%
Córdoba	75	73	97,33%	799.402	797.756	99,79%
Granada	169	163	96,45%	919.455	907.670	98,72%
Huelva	79	76	96,20%	519.229	515.704	99,32%
Jaén	97	91	93,81%	659.033	639.144	96,98%
Málaga	101	101	100,00%	1.621.968	1.621.968	100,00%
Sevilla	105	104	99,05%	1.941.355	1.934.167	99,63%
<b>Aragón</b>	<b>731</b>	<b>664</b>	<b>90,83%</b>	<b>1.325.385</b>	<b>1.295.632</b>	<b>97,76%</b>
Huesca	202	186	92,08%	224.909	221.972	98,69%
Teruel	236	209	88,56%	140.365	135.754	96,71%
Zaragoza	293	269	91,81%	960.111	937.906	97,69%
<b>Asturias</b>	<b>78</b>	<b>78</b>	<b>100,00%</b>	<b>1.061.756</b>	<b>1.061.756</b>	<b>100,00%</b>
<b>Illes Balears</b>	<b>67</b>	<b>67</b>	<b>100,00%</b>	<b>1.103.442</b>	<b>1.103.442</b>	<b>100,00%</b>
<b>Canarias</b>	<b>88</b>	<b>88</b>	<b>100,00%</b>	<b>2.104.815</b>	<b>2.104.815</b>	<b>100,00%</b>
Palmas, Las	34	34	100,00%	1.100.027	1.100.027	100,00%
Tenerife	54	54	100,00%	1.004.788	1.004.788	100,00%
<b>Cantabria</b>	<b>102</b>	<b>99</b>	<b>97,06%</b>	<b>588.656</b>	<b>583.579</b>	<b>99,14%</b>
<b>Castilla-León</b>	<b>2.248</b>	<b>2.121</b>	<b>94,35%</b>	<b>2.494.790</b>	<b>2.443.686</b>	<b>97,95%</b>
Ávila	248	238	95,97%	167.015	165.356	99,01%
Burgos	371	339	91,37%	366.900	358.772	97,78%
León	211	198	93,84%	484.694	460.689	95,05%
Palencia	191	181	94,76%	167.609	166.157	99,13%
Salamanca	362	357	98,62%	342.459	338.676	98,90%
Segovia	209	188	89,95%	159.303	155.601	97,68%
Soria	183	169	92,35%	92.221	90.456	98,09%
Valladolid	225	222	98,67%	529.157	528.159	99,81%
Zamora	248	229	92,34%	185.432	179.820	96,97%
<b>Castilla-Mancha</b>	<b>919</b>	<b>815</b>	<b>88,68%</b>	<b>2.078.611</b>	<b>2.024.064</b>	<b>97,38%</b>
Albacete	87	82	94,25%	396.987	391.910	98,72%
Ciudad Real	102	89	87,25%	519.613	504.174	97,03%
Cuenca	238	196	82,35%	207.449	189.465	91,33%
Guadalajara	288	252	87,50%	255.426	246.729	96,60%
Toledo	204	196	96,08%	699.136	691.786	98,95%

<b>COMUNIDADES AUTÓNOMAS/ PROVINCIAS</b>	<b>Nº Aytos. (1)</b>	<b>Nº Aytos. con información (2)</b>	<b>% (2)/(1)</b>	<b>Población total (3)</b>	<b>Población con información (4)</b>	<b>% (4)/(3)</b>
<b>Cataluña</b>	<b>947</b>	<b>921</b>	<b>97,25%</b>	<b>7.518.903</b>	<b>7.466.967</b>	<b>99,31%</b>
Barcelona	311	303	97,43%	5.523.784	5.485.852	99,31%
Girona	221	214	96,83%	756.156	752.272	99,49%
Lleida	231	224	96,97%	438.001	434.086	99,11%
Tarragona	184	180	97,83%	800.962	794.757	99,23%
<b>Extremadura</b>	<b>387</b>	<b>369</b>	<b>95,35%</b>	<b>1.099.632</b>	<b>1.087.023</b>	<b>98,85%</b>
Badajoz	165	165	100,00%	690.929	690.929	100,00%
Cáceres	222	204	91,89%	408.703	396.094	96,91%
<b>Galicia</b>	<b>314</b>	<b>305</b>	<b>97,13%</b>	<b>2.748.695</b>	<b>2.720.235</b>	<b>98,96%</b>
Coruña, A	93	92	98,92%	1.132.735	1.131.487	99,89%
Lugo	67	66	98,51%	342.748	341.658	99,68%
Orense	92	86	93,48%	322.293	298.923	92,75%
Pontevedra	62	61	98,39%	950.919	948.167	99,71%
<b>Madrid</b>	<b>179</b>	<b>158</b>	<b>88,27%</b>	<b>6.454.440</b>	<b>6.431.670</b>	<b>99,65%</b>
<b>Murcia</b>	<b>45</b>	<b>42</b>	<b>93,33%</b>	<b>1.466.818</b>	<b>1.454.144</b>	<b>99,14%</b>
<b>Navarra</b>	<b>272</b>	<b>7</b>	<b>2,57%</b>	<b>640.790</b>	<b>28.124</b>	<b>4,39%</b>
<b>País Vasco</b>	<b>251</b>	<b>1</b>	<b>0,40%</b>	<b>2.188.985</b>	<b>186.126</b>	<b>8,50%</b>
Álava	51	0	0,00%	321.932	0	0,00%
Guipúzcoa	88	1	1,14%	715.148	186.126	26,03%
Vizcaya	112	0	0,00%	1.151.905	0	0,00%
<b>Rioja</b>	<b>174</b>	<b>161</b>	<b>92,53%</b>	<b>319.002</b>	<b>316.803</b>	<b>99,31%</b>
<b>C. Valenciana</b>	<b>542</b>	<b>529</b>	<b>97,60%</b>	<b>5.004.844</b>	<b>4.994.408</b>	<b>99,79%</b>
Alicante / Alacant	141	140	99,29%	1.868.438	1.867.930	99,97%
Castellón / Castelló	135	127	94,07%	587.508	581.369	98,96%
Valencia / València	266	262	98,50%	2.548.898	2.545.109	99,85%
<b>TOTAL MUNICIPIOS (excepto Ceuta y Melilla)</b>	<b>8.116</b>	<b>7.172</b>	<b>88,37%</b>	<b>46.601.869</b>	<b>43.411.894</b>	<b>93,15%</b>
<b>Ciudad de Ceuta</b>	<b>1</b>	<b>1</b>	<b>100,00%</b>	<b>84.963</b>	<b>84.963</b>	<b>100,00%</b>
<b>Ciudad de Melilla</b>	<b>1</b>	<b>1</b>	<b>100,00%</b>	<b>84.509</b>	<b>84.509</b>	<b>100,00%</b>
<b>TOTAL NACIONAL (incluye Ceuta y Melilla)</b>	<b>8.118</b>	<b>7.174</b>	<b>88,37%</b>	<b>46.771.341</b>	<b>43.581.366</b>	<b>93,18%</b>



10. Agrupados los municipios por estratos de población, el cumplimiento ha sido total entre los que tienen más de 500.000 habitantes, y el mayor incumplimiento se ha producido entre los de menor población (hasta 5.000 habitantes). Por su tamaño debe destacarse la falta de suministro, a 31 de octubre 2015, de las liquidaciones presupuestarias por parte de los ayuntamientos de Ames (A Coruña), Almuñécar (Granada), Caravaca de la Cruz (Murcia) y Mazarrón (Murcia), que tienen más de 20.000 habitantes.

ESTRATOS DE POBLACIÓN	Nº Aytos. (1)	Nº Aytos. con información (2)	% (2) / (1)	Población total (3)	Población con información (4)	% (4) / (3)
>1.000.000 hab.	2	2	100,00%	4.767.621	4.767.621	100,00%
De 500.001 a 1.000.000 hab.	4	4	100,00%	2.716.071	2.716.071	100,00%
De 100.001 a 500.000 hab.	56	51	91,07%	11.015.433	9.918.305	90,04%
De 50.001 a 100.000 hab.	81	79	97,53%	5.798.557	5.657.818	97,57%
De 20.001 a 50.000 hab.	254	240	94,49%	7.509.883	7.065.918	94,09%
De 5.001 a 20.000 hab.	905	822	90,83%	8.908.838	8.047.061	90,33%
≤ 5.000 hab.	6.814	5.974	87,67%	5.885.466	5.239.100	89,02%
<b>TOTAL MUNICIPIOS (excepto Ceuta y Melilla)</b>	<b>8.116</b>	<b>7.172</b>	<b>88,37%</b>	<b>46.601.869</b>	<b>43.411.894</b>	<b>93,15%</b>

11. En las provincias para las que no se ha conseguido obtener información relativa a todos los municipios, se ha estimado aquella extrapolando los datos recibidos, en cada provincia y por los estratos de población definidos en el párrafo 4 de esta publicación, mediante la aplicación de los ratios poblacionales correspondientes.

## VI. ESTRUCTURA DEL GASTO LOCAL

### VI.1. GASTO TOTAL: ¿Quién gasta?

12. Por entes, el 68,0% del gasto total lo gestionan los ayuntamientos, las diputaciones forales gestionan el 19,8% y el resto de las diputaciones el 9,1%. Los consejos y cabildos insulares gestionan el 3,1% del gasto total.

**Estructura del gasto local total por tipo de ente**

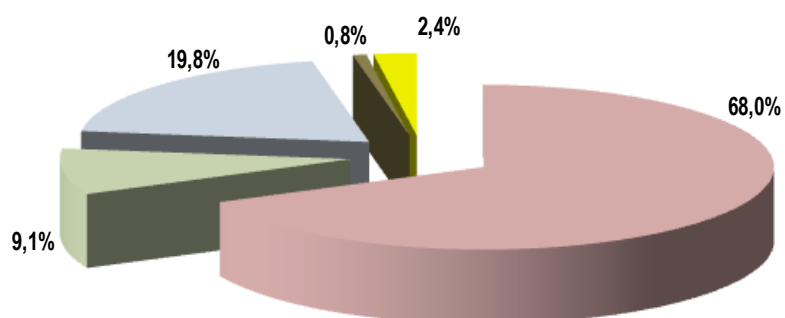

■ Ayuntamientos    ■ Dip. Reg. Común    ■ Dip. Reg. Foral    ■ Consejos Insulares    ■ Cabildos Insulares

(Importes en miles de €)

TIPOS DE ENTES	Gastos corrientes	Gastos de capital	Gastos no financieros	Gastos financieros	TOTAL GASTOS
Ayuntamientos	34.648.436	4.719.902	39.368.337	6.213.813	<b>45.582.150</b>
Dip. Reg. Común	3.781.765	1.401.068	5.182.833	882.953	<b>6.065.786</b>
Dip. Reg. Foral	12.449.821	391.796	12.841.617	396.034	<b>13.237.651</b>
Consejos Insulares	324.050	106.033	430.083	74.629	<b>504.712</b>
Cabildos Insulares	1.104.152	245.482	1.349.634	250.030	<b>1.599.664</b>
<b>TOTAL NACIONAL</b>	<b>52.308.223</b>	<b>6.864.280</b>	<b>59.172.504</b>	<b>7.817.460</b>	<b>66.989.964</b>

13. La estructura del gasto se muestra en la siguiente tabla. De cada 100 euros de gasto, 78 corresponde a gastos corrientes, 10 a inversiones y 12 a gastos financieros. Cabe señalar que el elevado volumen de gastos corrientes de las diputaciones forales se debe a las transferencias que realizan a las administraciones públicas de sus respectivos territorios en concepto de participación en tributos concertados con el Estado.

(en %)

TIPOS DE ENTES	Gastos corrientes	Gastos de capital	Gastos no financieros	Gastos financieros	TOTAL GASTOS
Ayuntamientos	76,01%	10,35%	86,37%	13,63%	100,00%
Dip. Reg. Común	62,35%	23,10%	85,44%	14,56%	100,00%
Dip. Reg. Foral	94,05%	2,96%	97,01%	2,99%	100,00%
Consejos Insulares	64,20%	21,01%	85,21%	14,79%	100,00%
Cabildos Insulares	69,02%	15,35%	84,37%	15,63%	100,00%
<b>TOTAL NACIONAL</b>	<b>78,08%</b>	<b>10,25%</b>	<b>88,33%</b>	<b>11,67%</b>	<b>100,00%</b>

14. Partiendo de los datos de información del apartado 4 se comprueba que más de la mitad de la población nacional (el 51,9%) vive en el 1,8% de los municipios, que son aquellos con una población superior a los 50.000 habitantes, y absorbe el 57,8% del gasto total municipal.

(Importes en miles de €)

ESTRATOS DE POBLACIÓN	Gastos corrientes	Gastos de capital	Gastos no financieros	Gastos financieros	TOTAL GASTOS
>1.000.000 hab.	5.239.607	942.599	6.182.206	2.255.306	8.437.513
De 500.001 a 1.000.000 hab.	2.260.122	265.013	2.525.135	379.956	2.905.091
De 100.001 a 500.000 hab.	7.510.327	631.117	8.141.444	1.310.123	9.451.567
De 50.001 a 100.000 hab.	4.493.356	442.080	4.935.436	602.236	5.537.673
De 20.001 a 50.000 hab.	5.215.151	607.400	5.822.551	703.675	6.526.226
De 5.001 a 20.000 hab.	5.904.630	767.611	6.672.241	654.312	7.326.553
≤ 5.000 hab.	4.025.242	1.064.081	5.089.324	308.204	5.397.528
<b>TOTAL MUNICIPIOS</b>	<b>34.648.436</b>	<b>4.719.902</b>	<b>39.368.337</b>	<b>6.213.813</b>	<b>45.582.150</b>

(en %)

ESTRATOS DE POBLACIÓN	Gastos corrientes	Gastos de capital	Gastos no financieros	Gastos financieros	TOTAL GASTOS
>1.000.000 hab.	62,10%	11,17%	73,27%	26,73%	100,00%
De 500.001 a 1.000.000 hab.	77,80%	9,12%	86,92%	13,08%	100,00%
De 100.001 a 500.000 hab.	79,46%	6,68%	86,14%	13,86%	100,00%
De 50.001 a 100.000 hab.	81,14%	7,98%	89,12%	10,88%	100,00%
De 20.001 a 50.000 hab.	79,91%	9,31%	89,22%	10,78%	100,00%
De 5.001 a 20.000 hab.	80,59%	10,48%	91,07%	8,93%	100,00%
≤ 5.000 hab.	74,58%	19,71%	94,29%	5,71%	100,00%
<b>TOTAL MUNICIPIOS</b>	<b>76,01%</b>	<b>10,35%</b>	<b>86,37%</b>	<b>13,63%</b>	<b>100,00%</b>

15. El gasto total por habitante es más elevado en los municipios de población superior a 1.000.000 habitantes, seguido por los municipios de entre 500.000 y un millón de habitantes. El resto de municipios por tramos de población tienen un gasto inferior a la media nacional.

### Gasto medio por habitante

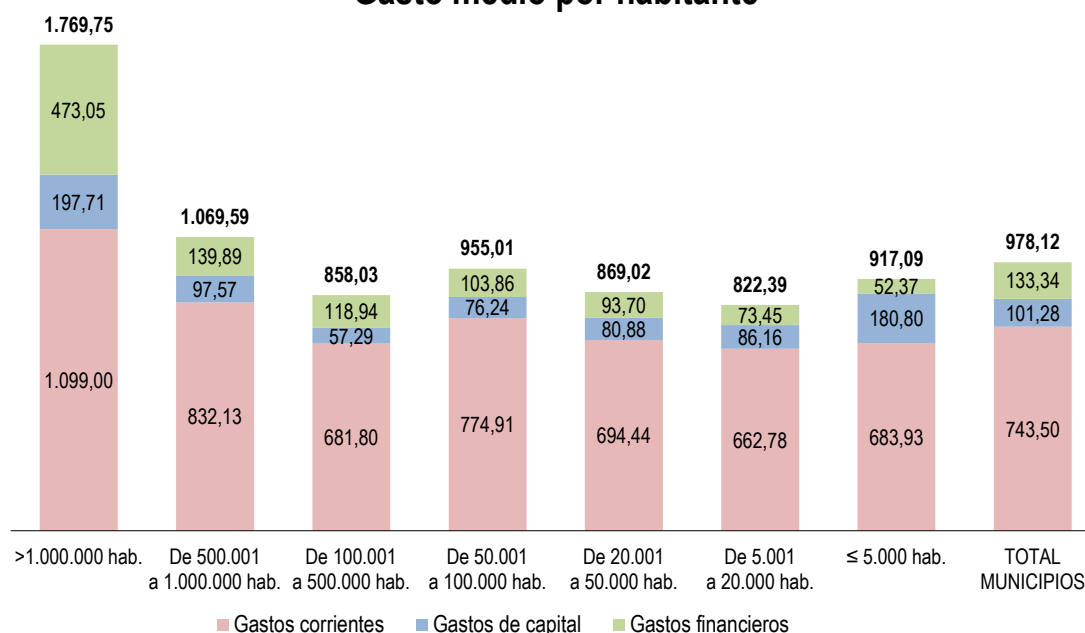

(€ por habitante)

<b>ESTRATOS DE POBLACIÓN</b>	<b>Gastos corrientes</b>	<b>Gastos de capital</b>	<b>Gastos no financieros</b>	<b>Gastos financieros</b>	<b>TOTAL GASTOS</b>
>1.000.000 hab.	1.099,00	197,71	1.296,71	473,05	<b>1.769,75</b>
De 500.001 a 1.000.000 hab.	832,13	97,57	929,70	139,89	<b>1.069,59</b>
De 100.001 a 500.000 hab.	681,80	57,29	739,09	118,94	<b>858,03</b>
De 50.001 a 100.000 hab.	774,91	76,24	851,15	103,86	<b>955,01</b>
De 20.001 a 50.000 hab.	694,44	80,88	775,32	93,70	<b>869,02</b>
De 5.001 a 20.000 hab.	662,78	86,16	748,95	73,45	<b>822,39</b>
≤ 5.000 hab.	683,93	180,80	864,73	52,37	<b>917,09</b>
<b>TOTAL MUNICIPIOS</b>	<b>743,50</b>	<b>101,28</b>	<b>844,78</b>	<b>133,34</b>	<b>978,12</b>

## VI.2. GASTO CORRIENTE

16. Los gastos de funcionamiento integrados por los de personal (capítulo 1) y por los de compras de bienes y prestación servicios (capítulo 2) son los más significativos, salvo en el caso de las diputaciones forales en las que sobresalen los gastos de transferencias a los municipios de sus Territorios Históricos.

**Estructura del gasto corriente por tipo de ente**

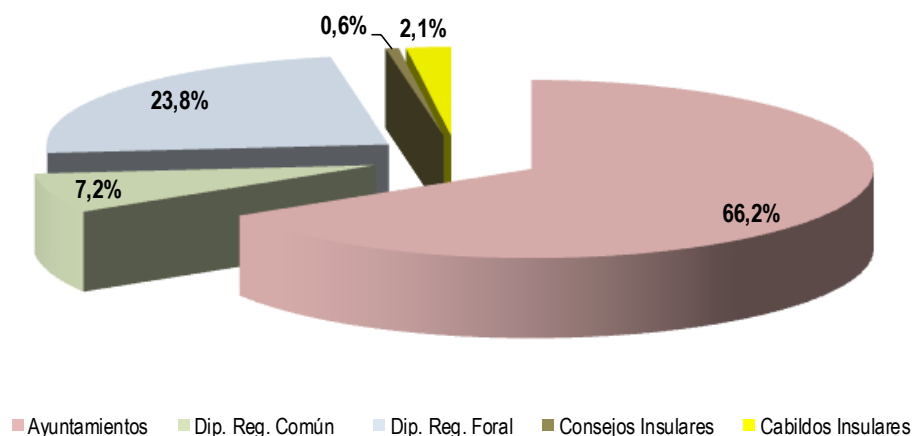

**Estructura del gasto corriente**

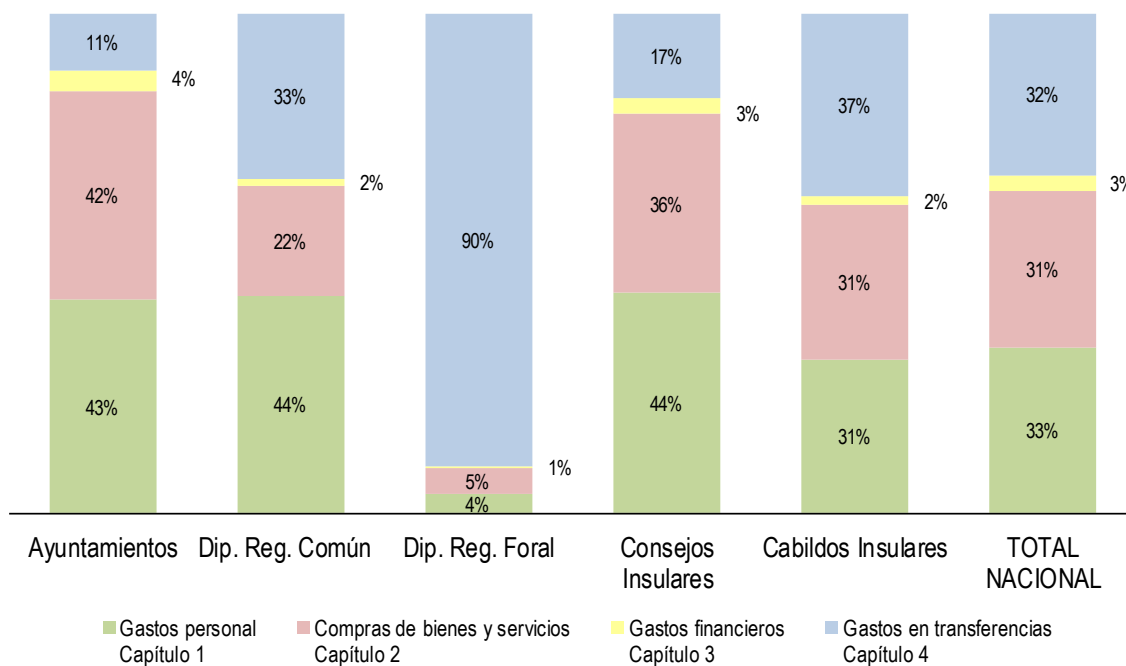

(Importes en miles de €)

TIPOS DE ENTES	Gastos personal Capítulo 1	Compras de bienes y servicios Capítulo 2	Gastos financieros Capítulo 3	Gastos en transferencias Capítulo 4	TOTAL GASTOS CORRIENTES
Ayuntamientos	14.796.444	14.510.323	1.368.520	3.973.149	<b>34.648.436</b>
Dip. Reg. Común	1.650.719	823.191	60.990	1.246.865	<b>3.781.765</b>
Dip. Reg. Foral	482.534	627.858	74.323	11.265.107	<b>12.449.821</b>
Consejos Insulares	142.795	116.185	10.473	54.597	<b>324.050</b>
Cabildos Insulares	341.012	340.002	19.136	404.002	<b>1.104.152</b>
<b>TOTAL NACIONAL</b>	<b>17.413.503</b>	<b>16.417.559</b>	<b>1.533.442</b>	<b>16.943.719</b>	<b>52.308.223</b>

17. En los municipios, el detalle por capítulos de gasto y tramos de población, es el siguiente (para una mayor información vid. Anexo disponible en la dirección citada en el apartado I de esta publicación).

(Importes en miles de €)

ESTRATOS DE POBLACIÓN	Gastos personal Capítulo 1	Compras de bienes y servicios Capítulo 2	Gastos financieros Capítulo 3	Gastos en transferencias Capítulo 4	TOTAL GASTOS CORRIENTES
>1.000.000 hab.	1.667.303	2.148.385	403.036	1.020.883	<b>5.239.607</b>
De 500.001 a 1.000.000 hab.	1.006.028	787.552	94.127	372.414	<b>2.260.122</b>
De 100.001 a 500.000 hab.	3.229.838	3.072.535	280.226	927.727	<b>7.510.327</b>
De 50.001 a 100.000 hab.	1.912.878	1.897.182	178.703	504.594	<b>4.493.356</b>
De 20.001 a 50.000 hab.	2.391.018	2.209.622	169.648	444.863	<b>5.215.151</b>
De 5.001 a 20.000 hab.	2.856.448	2.479.869	161.309	407.004	<b>5.904.630</b>
≤ 5.000 hab.	1.732.931	1.915.178	81.469	295.664	<b>4.025.242</b>
<b>TOTAL MUNICIPIOS</b>	<b>14.796.444</b>	<b>14.510.323</b>	<b>1.368.520</b>	<b>3.973.149</b>	<b>34.648.436</b>

18. Indicador de la rigidez del gasto: cociente entre los gastos de personal (capítulo 1) más los gastos financieros (capítulo 3) y el total de gastos corrientes. Se observa una mayor rigidez en los consejos insulares seguidos casi con el mismo ratio por el conjunto de los ayuntamientos y las diputaciones de régimen común.

Dentro de los municipios, en aquellos que tienen una población mayor de 1.000.000 de habitantes el gasto municipal es menos rígido que en todos los demás estratos y en los ayuntamientos con población entre 5.000 y 20.000 habitante la rigidez del gasto es la mayor. El resto de estratos tienen una cifra muy aproximada.

### Índice de rigidez del gasto por tipo de ente

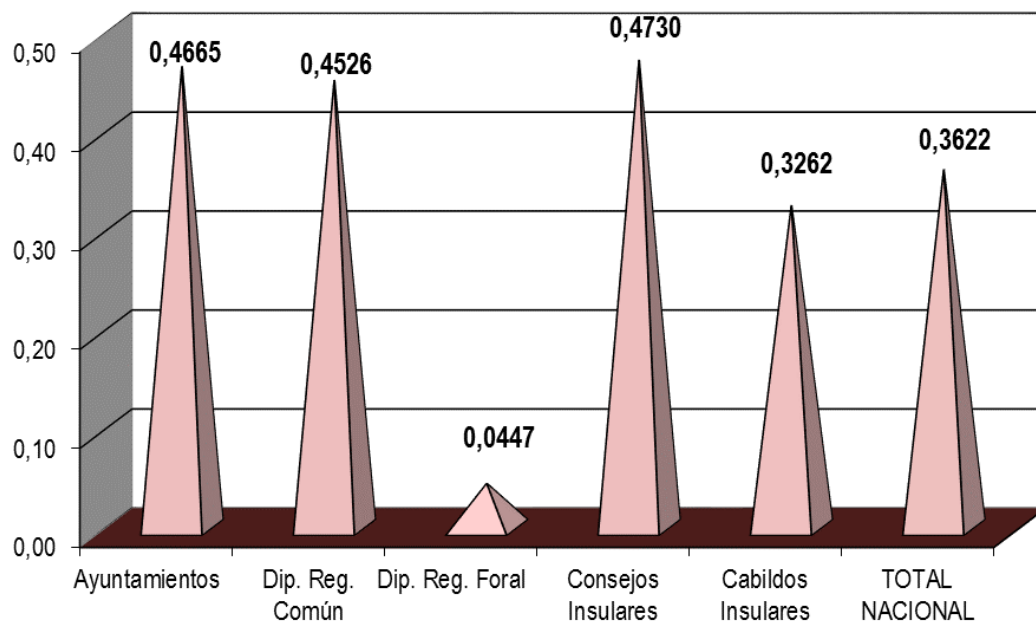

### Índice de rigidez del gasto municipal por estratos de población

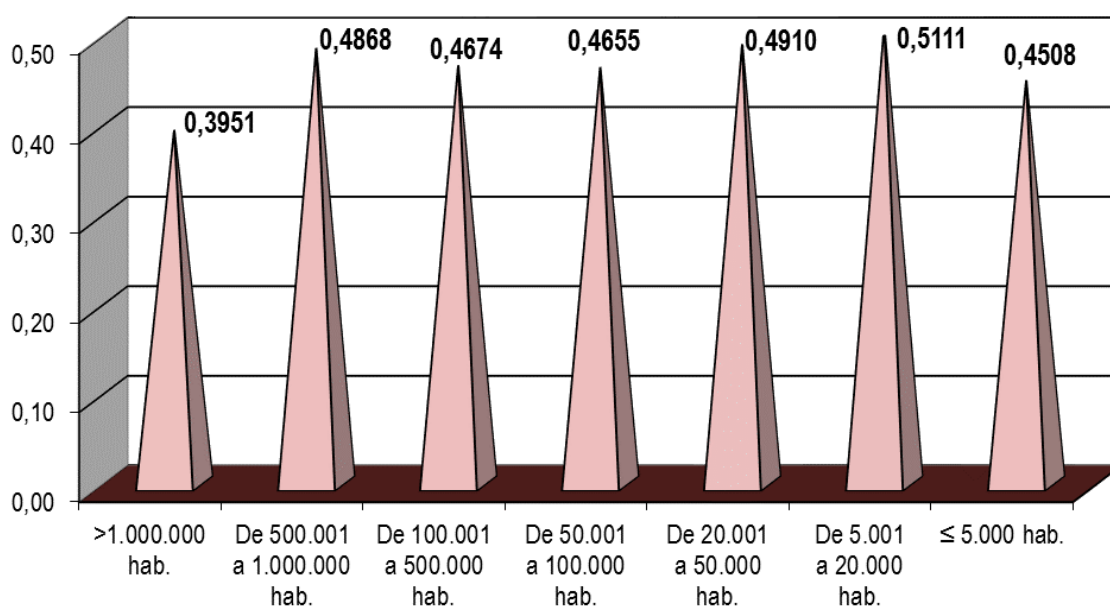



### VI.3. GASTO DE CAPITAL

19. Aproximadamente el 89,2% de los gastos de capital se ejecuta por los municipios y por las provincias de régimen común

#### Estructura gastos de capital por tipo de ente

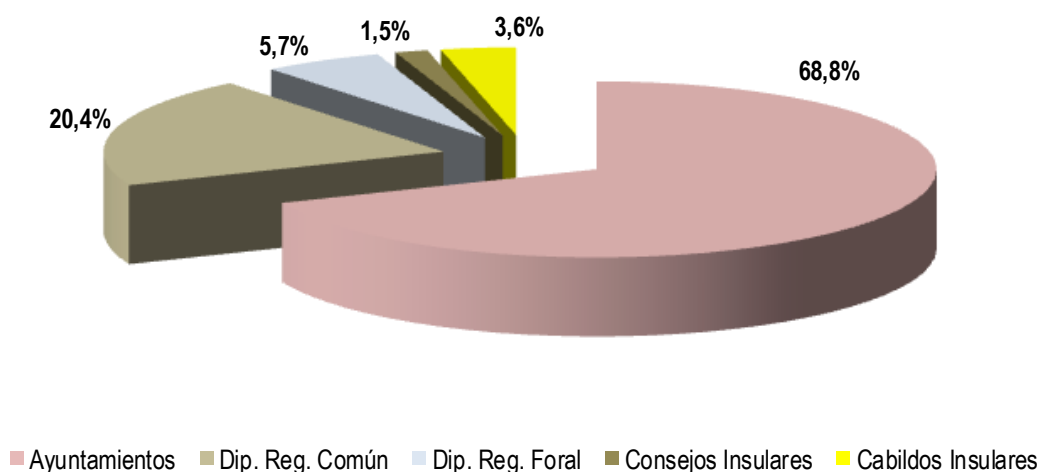

*(Importes en miles de €)*

TIPOS DE ENTES	Inversiones reales <i>Capítulo 6</i>	Transferencias de capital <i>Capítulo 7</i>	TOTAL GASTOS DE CAPITAL
Ayuntamientos	4.156.717	563.185	<b>4.719.902</b>
Dip. Reg. Común	716.024	685.044	<b>1.401.068</b>
Dip. Reg. Foral	191.272	200.524	<b>391.796</b>
Consejos Insulares	90.819	15.214	<b>106.033</b>
Cabildos Insulares	179.035	66.447	<b>245.482</b>
<b>TOTAL NACIONAL</b>	<b>5.333.867</b>	<b>1.530.413</b>	<b>6.864.280</b>

20. El gasto municipal de capital se ejecuta en más de la mitad (el 51,7%) por los municipios de población inferior a 50.000 habitantes, que representan el 47,7% de la población nacional y el 98,2% del número total de municipios.

Comparando estos datos con el peso del gasto corriente en los municipios, se observa que se invierten las cifras, ya que más de la mitad del gasto corriente es acometido por los municipios de más de 50.000 habitantes (56,29%).

Por estratos de población, el detalle de los capítulos de gastos de capital es el siguiente (para una mayor información vid. Anexo disponible en la dirección citada en el apartado I).

(Importes en miles de €)

ESTRATOS DE POBLACIÓN	Inversiones reales <i>Capítulo 6</i>	Transferencias de capital <i>Capítulo 7</i>	TOTAL GASTOS DE CAPITAL
>1.000.000 hab.	765.245	177.354	<b>942.599</b>
De 500.001 a 1.000.000 hab.	157.179	107.835	<b>265.013</b>
De 100.001 a 500.000 hab.	515.437	115.680	<b>631.117</b>
De 50.001 a 100.000 hab.	394.351	47.729	<b>442.080</b>
De 20.001 a 50.000 hab.	564.822	42.578	<b>607.400</b>
De 5.001 a 20.000 hab.	724.230	43.381	<b>767.611</b>
≤ 5.000 hab.	1.035.454	28.628	<b>1.064.081</b>
<b>TOTAL MUNICIPIOS</b>	<b>4.156.717</b>	<b>563.185</b>	<b>4.719.902</b>

21. Los gastos de capital por habitante son más elevados en los municipios situados en los extremos de la escala de población utilizada, siendo superior en los municipios con población superior al millón de habitantes.

### Municipios : Gastos de capital por habitante

(Media nacional : 101,3 €/ habitante)

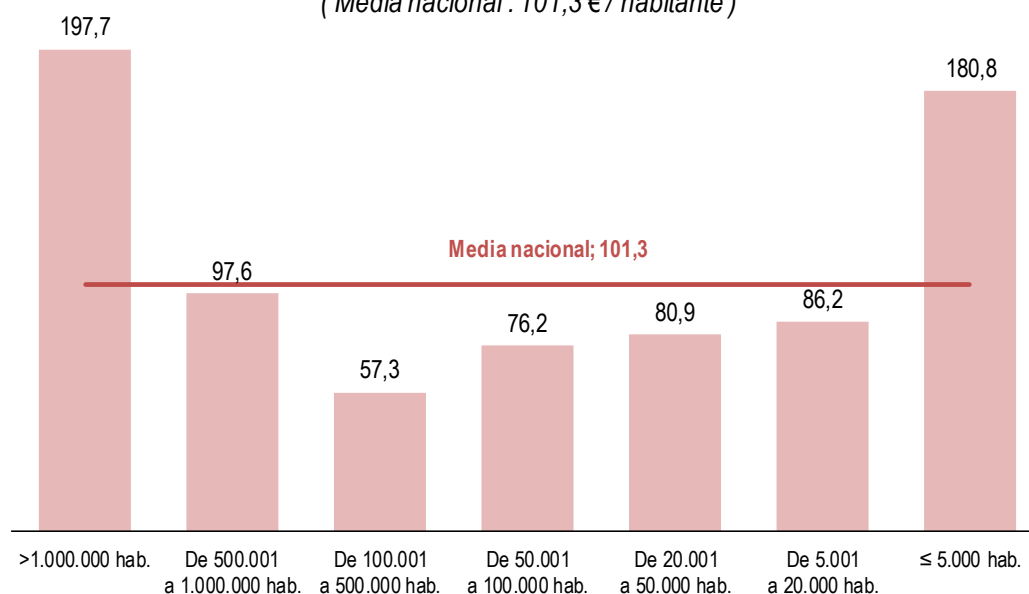

22. La composición del gasto de inversión pública realizado por las entidades locales, así como el desarrollado por los ayuntamientos, agrupados por tramos de población, es la siguiente, predominando el gasto en infraestructuras que supone el 47,9% de la inversión real realizada.

### Composición del gasto de inversión por tipo de ente

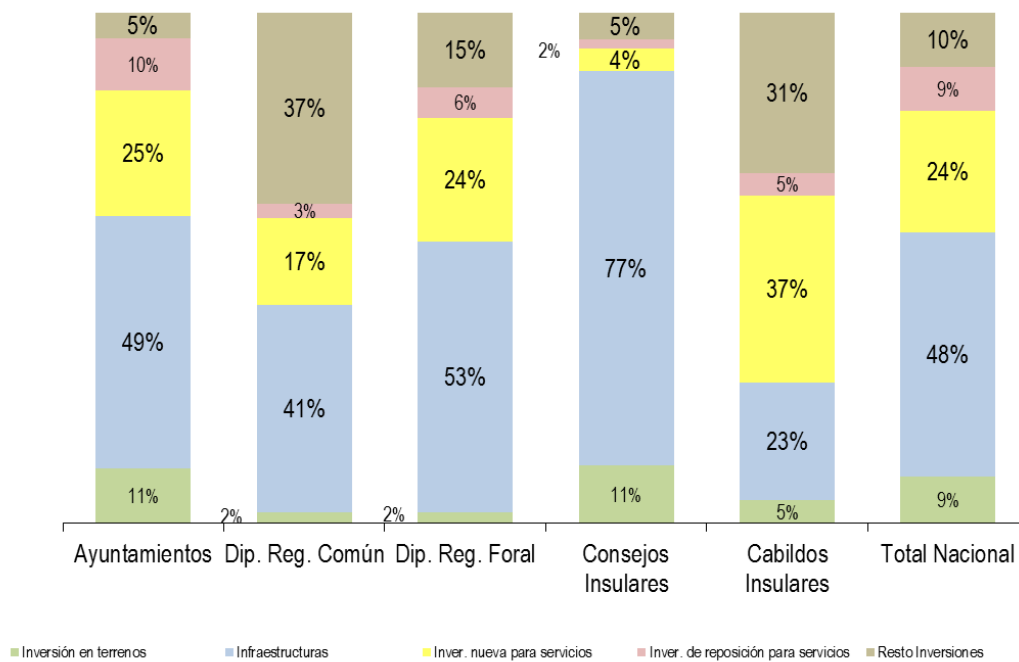

### Composición del gasto de inversión municipal por estratos de población

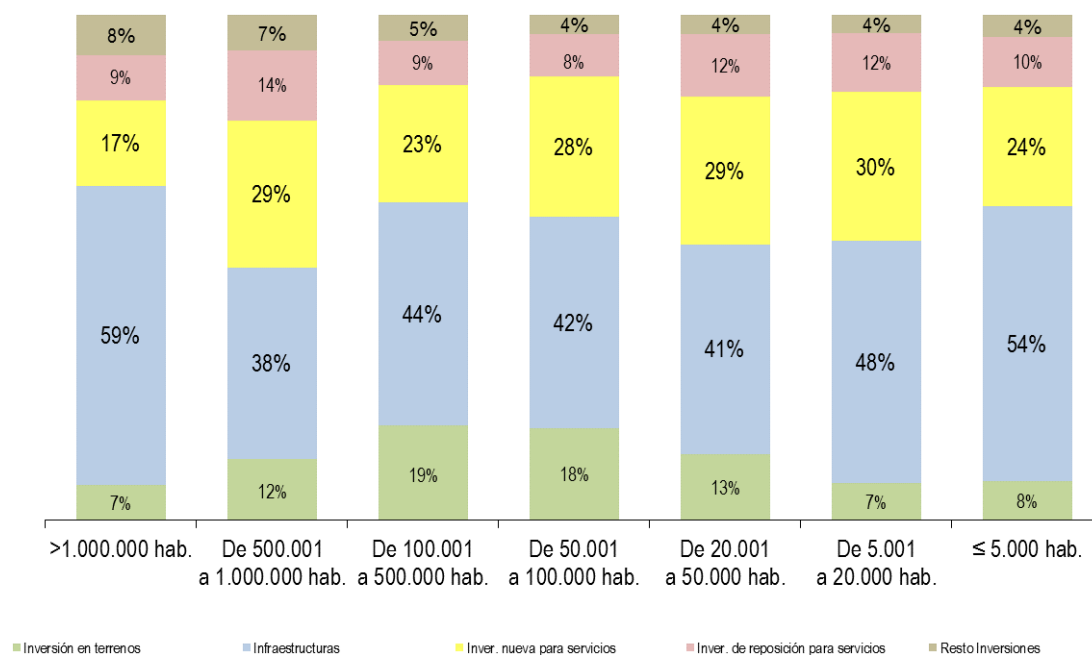

(Importes en miles de €)

TIPOS DE ENTES	Inversión en terrenos	Infraestructuras	Inversión nueva para servicios	Inversión de reposición para servicios	Resto Inversiones	TOTAL INVERSIONES REALES Capítulo 6
Ayuntamientos	449.092	2.049.834	1.029.367	424.153	204.272	<b>4.156.717</b>
Dip. Reg. Común	15.327	291.451	121.269	20.911	267.066	<b>716.024</b>
Dip. Reg. Foral	4.320	101.206	46.485	11.464	27.797	<b>191.272</b>
Consejos Insulares	10.341	70.178	3.944	1.644	4.712	<b>90.819</b>
Cabildos Insulares	8.223	41.158	65.461	8.089	56.104	<b>179.035</b>
<b>TOTAL NACIONAL</b>	<b>487.304</b>	<b>2.553.826</b>	<b>1.266.525</b>	<b>466.261</b>	<b>559.951</b>	<b>5.333.867</b>

(Importes en miles de €)

<b>ESTRATOS DE POBLACIÓN</b>	<b>Inversión en terrenos</b>	<b>Infraestructuras</b>	<b>Inversión nueva para servicios</b>	<b>Inversión de reposición para servicios</b>	<b>Resto Inversiones</b>	<b>TOTAL INVERSIONES REALES Capítulo 6</b>
>1.000.000 hab.	53.834	453.012	129.720	68.514	60.164	<b>765.245</b>
De 500.001 a 1.000.000 hab.	19.159	59.333	46.019	21.707	10.960	<b>157.179</b>
De 100.001 a 500.000 hab.	97.363	226.885	120.351	45.003	25.836	<b>515.437</b>
De 50.001 a 100.000 hab.	71.621	165.303	109.666	32.667	15.095	<b>394.351</b>
De 20.001 a 50.000 hab.	74.391	234.118	165.161	69.731	21.422	<b>564.822</b>
De 5.001 a 20.000 hab.	53.010	347.201	213.691	84.826	25.502	<b>724.230</b>
≤ 5.000 hab.	79.715	563.981	244.759	101.705	45.294	<b>1.035.454</b>
<b>TOTAL MUNICIPIOS</b>	<b>449.092</b>	<b>2.049.834</b>	<b>1.029.367</b>	<b>424.153</b>	<b>204.272</b>	<b>4.156.717</b>

## VI.4. GASTO TOTAL: ¿Para qué se gasta?

23. Los municipios realizan el mayor gasto en servicios públicos básicos (área de gasto 1), que incluye el gasto en vivienda y urbanismo, servicios de saneamiento, recogida y tratamiento de basuras, limpieza viaria, servicios funerarios y otros. Sin embargo, en el caso de las Diputaciones de régimen foral son los gastos en actuaciones de carácter general (área de gasto 9) los más relevantes

**Distribución del gasto de las entidades locales por tipo de ente y áreas de gasto**  
(porcentaje sobre el gasto total)

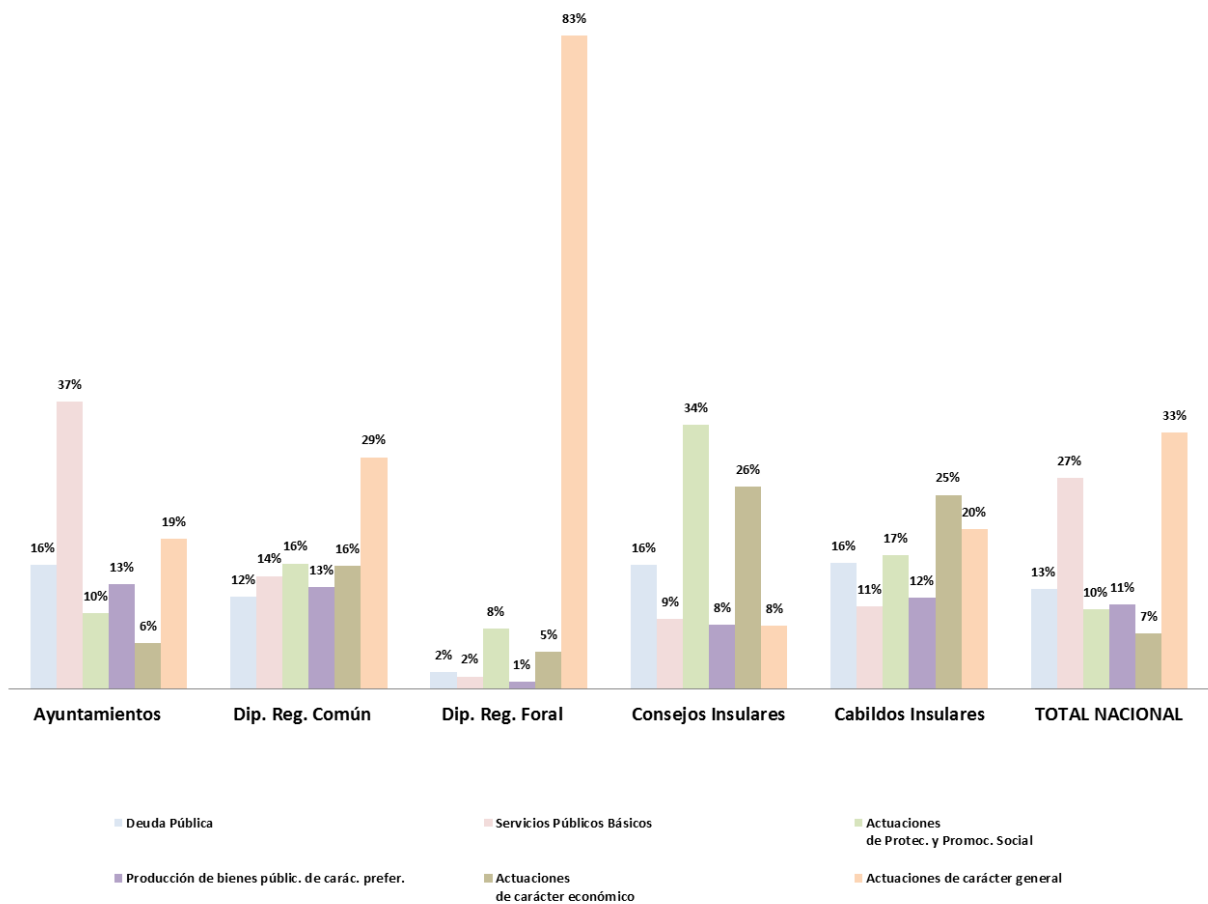

(Importes en miles de €)

TIPOS DE ENTES	Deuda Pública	Servicios Públicos Básicos	Actuación de Protec. y Promoc. Social	Produc. bienes públic. de carác. prefer.	Actuación carácter económico	Actuación carácter general	TOTAL GASTOS
Ayuntamientos	7.162.016	16.656.201	4.373.829	6.080.200	2.625.247	8.684.658	45.582.151
Dip. Reg. Común	710.434	869.941	966.635	782.123	949.605	1.787.048	6.065.786
Dip. Reg. Foral	279.563	204.599	1.007.066	116.378	619.286	11.010.760	13.237.651
Consejos Insulares	79.267	44.525	169.561	41.130	129.985	40.245	504.712
Cabildos Insulares	255.292	168.251	271.845	184.492	394.599	325.184	1.599.664
<b>TOTAL NACIONAL</b>	<b>8.486.572</b>	<b>17.943.516</b>	<b>6.788.937</b>	<b>7.204.323</b>	<b>4.718.722</b>	<b>21.847.895</b>	<b>66.989.964</b>

24. Por estratos de municipios, el peso relativo del gasto municipal asociado a los servicios generales (administración general de la entidad) guarda una relación inversa con el tamaño de la población, representando el 30,9% del gasto total de los municipios de población no superior a 5.000 habitantes y el 11,1% en los que tienen más de 1.000.000 de habitantes.

(Importes en miles de €)

ESTRATOS DE POBLACIÓN	Deuda Pública	Servicios Públicos Básicos	Actuación de Protec. y Promoc. Social	Produc. bienes públic. de carác. prefer.	Actuac carácter económ	Actuac. carácter gra.l	TOTAL GASTOS
>1.000.000 hab.	2.509.928	3.158.989	597.163	740.314	493.082	938.036	8.437.513
De 500.001 a 1.000.000 hab.	448.706	997.953	299.924	299.771	316.693	542.045	2.905.091
De 100.001 a 500.000 hab.	1.505.373	3.598.202	906.552	1.287.562	588.031	1.565.846	9.451.567
De 50.001 a 100.000 hab.	726.048	2.142.786	507.960	764.487	260.088	1.136.304	5.537.673
De 20.001 a 50.000 hab.	825.859	2.470.694	720.770	942.842	265.683	1.300.378	6.526.226
De 5.001 a 20.000 hab.	781.090	2.661.899	794.793	1.236.859	315.735	1.536.176	7.326.553
≤ 5.000 hab.	365.012	1.625.677	546.667	808.365	385.935	1.665.873	5.397.528
<b>TOTAL MUNICIPIOS</b>	<b>7.162.016</b>	<b>16.656.201</b>	<b>4.373.829</b>	<b>6.080.200</b>	<b>2.625.247</b>	<b>8.684.658</b>	<b>45.582.151</b>

25. Por estratos de población, el gasto medio por habitante de los municipios presenta la siguiente composición atendiendo a los fines a los que se destina.

(€ por habitante)

ESTRATOS DE POBLACIÓN	Deuda Pública	Servicios Públicos Básicos	Actuación de Protec. y Promoc. Social	Produc. bienes públic. de carác. prefer.	Actuac. carácter económ	Actuac. carácter gra.l	TOTAL GASTOS
>1.000.000 hab.	526,45	662,59	125,25	155,28	103,42	196,75	<b>1.769,75</b>
De 500.001 a 1.000.000 hab.	165,20	367,43	110,43	110,37	116,60	199,57	<b>1.069,59</b>
De 100.001 a 500.000 hab.	136,66	326,65	82,30	116,89	53,38	142,15	<b>858,03</b>
De 50.001 a 100.000 hab.	125,21	369,54	87,60	131,84	44,85	195,96	<b>955,01</b>
De 20.001 a 50.000 hab.	109,97	328,99	95,98	125,55	35,38	173,16	<b>869,02</b>
De 5.001 a 20.000 hab.	87,68	298,79	89,21	138,84	35,44	172,43	<b>822,39</b>
≤ 5.000 hab.	62,02	276,22	92,88	137,35	65,57	283,05	<b>917,09</b>
<b>TOTAL MUNICIPIOS</b>	<b>153,69</b>	<b>357,41</b>	<b>93,86</b>	<b>130,47</b>	<b>56,33</b>	<b>186,36</b>	<b>978,12</b>

Gasto medio municipal por habitante, por estrato de población y por área de gasto

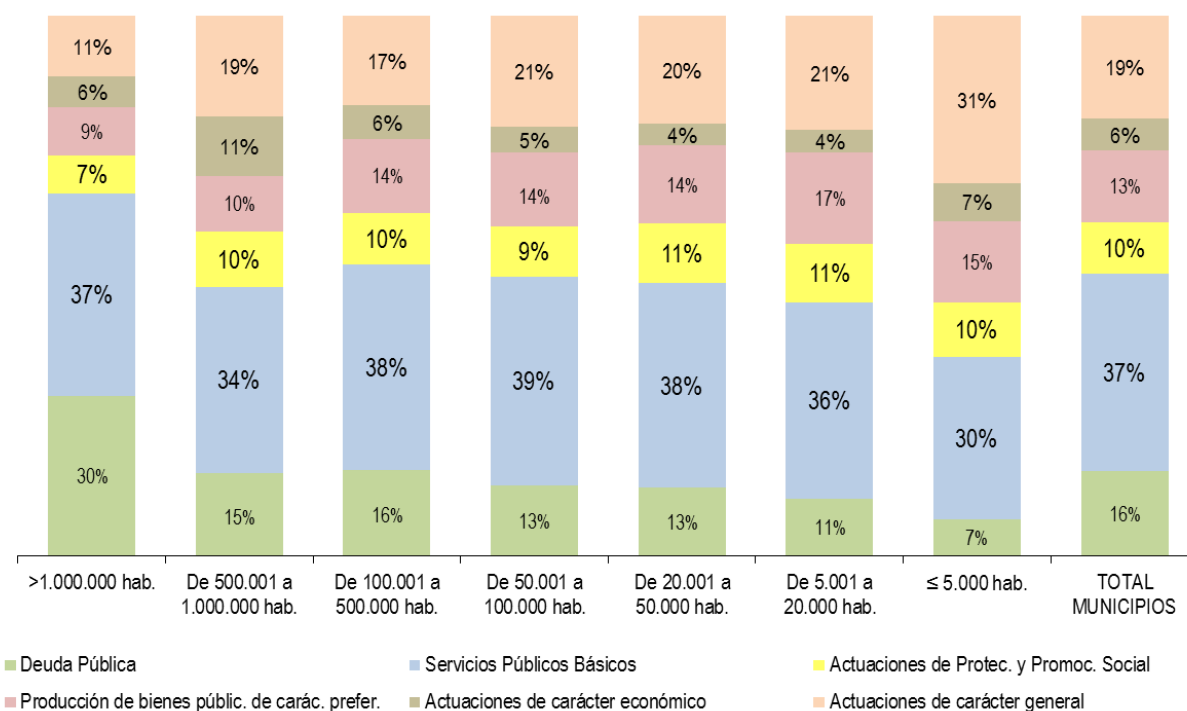



26. En todas las Comunidades Autónomas, y en el ámbito municipal, la producción de bienes públicos básicos (Área de gasto 1), ostenta el mayor peso relativo, al representar, por términos medio, el 36,5% de los gastos totales.

(Importes en miles de €)

COMUNIDADES AUTÓNOMAS	Deuda Pública	Servicios Públicos Básicos	Actuación de Protec. y Promoc. Social	Produc. bienes públic. de carác. prefer.	Actuac. carácter económ	Actuac. carácter gra.l	TOTAL GASTOS
Andalucía	1.081.531	2.952.045	1.057.772	930.488	538.254	1.741.951	8.302.041
Aragón	131.871	371.018	98.787	194.673	144.335	480.084	1.420.769
Asturias	85.883	301.671	110.239	155.142	66.880	161.384	881.199
Illes Balears	249.435	519.507	91.536	173.742	75.806	203.378	1.313.404
Canarias	364.310	827.373	226.119	226.392	106.534	377.284	2.128.012
Cantabria	64.580	217.466	51.970	78.914	45.891	106.291	565.112
Castilla-León	242.325	806.944	179.610	328.030	153.235	533.702	2.243.847
Castilla-Mancha	228.057	629.141	199.655	290.511	88.523	370.732	1.806.619
Cataluña	925.331	3.570.988	806.349	1.494.984	557.913	1.865.516	9.221.081
Extremadura	51.970	332.623	169.002	119.408	60.853	226.887	960.743
Galicia	158.636	863.714	248.404	309.704	167.981	373.846	2.122.284
Madrid	2.597.987	2.992.573	588.981	915.674	318.815	1.110.557	8.524.588
Murcia	230.518	484.487	99.262	171.330	66.836	233.847	1.286.280
Navarra	-	-	-	-	-	-	-
País Vasco	-	-	-	-	-	-	-
Rioja	21.306	106.978	31.624	58.232	19.750	58.570	296.459
C. Valenciana	728.278	1.679.671	414.520	632.974	213.641	840.629	4.509.713
<b>TOTAL MUNICIPIOS</b>	<b>7.162.016</b>	<b>16.656.201</b>	<b>4.373.829</b>	<b>6.080.200</b>	<b>2.625.247</b>	<b>8.684.658</b>	<b>45.582.150</b>

27. En el ámbito municipal, dentro de Área de gasto 1 “Servicios Públicos básicos”, destacan los gastos asociados al bienestar comunitario (saneamiento, abastecimiento y distribución de aguas; recogida, eliminación y tratamiento de residuos; limpieza viaria; cementerios y servicios funerarios; alumbrado público y otros).

*(Importes en miles de €)*

TIPOS DE ENTES	Seguridad ciudadana <i>(pol. gasto 13)</i>	Vivienda y urbanismo <i>(pol. gasto 15)</i>	Bienestar comunitario <i>(pol. gasto 16)</i>	Medio Ambiente <i>(pol. gasto 17)</i>	TOTAL SERVICIOS PÚBLICOS BÁSICOS <i>(Área de gasto 1)</i>
Ayuntamientos	4.247.834	4.174.991	6.798.688	1.434.687	<b>16.656.201</b>
Dip. Reg. Común	173.214	185.776	384.854	126.096	<b>869.941</b>
Dip. Reg. Foral	53.728	38.747	58.156	53.969	<b>204.599</b>
Consejos Insulares	18.804	6.287	8.577	10.856	<b>44.525</b>
Cabildos Insulares	12.227	13.262	77.171	65.591	<b>168.251</b>
<b>TOTAL NACIONAL</b>	<b>4.505.807</b>	<b>4.419.063</b>	<b>7.327.447</b>	<b>1.691.199</b>	<b>17.943.516</b>

28. Por Comunidades Autónomas, la composición del gasto municipal según las políticas de gasto incluidas en el Área de gasto 1 es la siguiente:

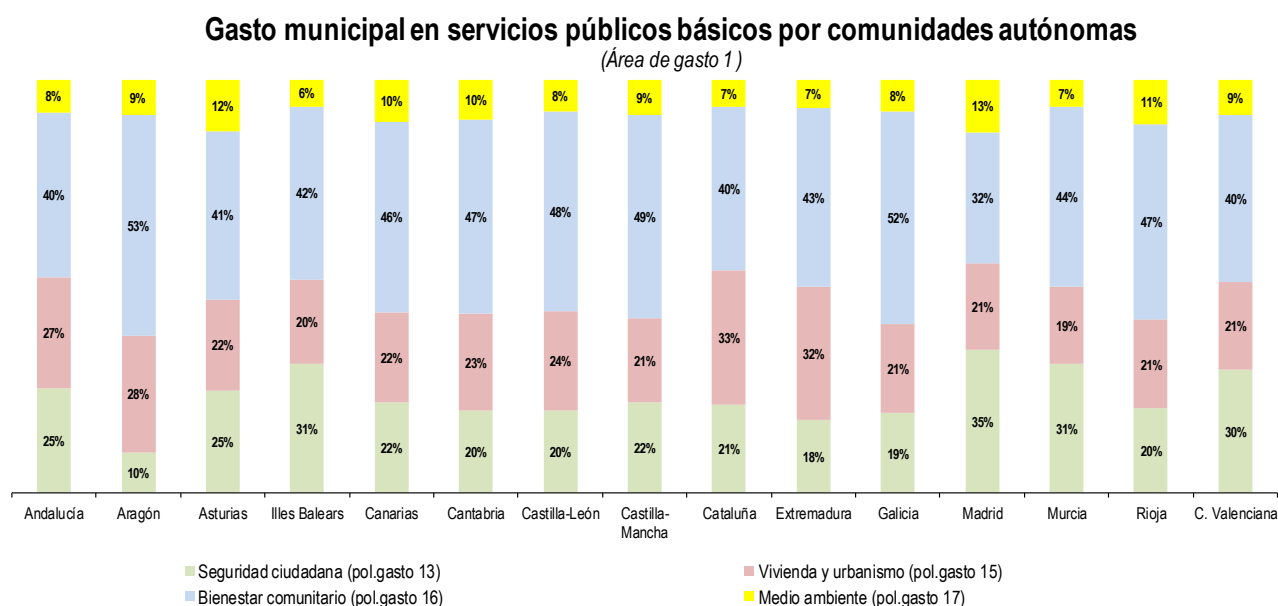

(Importes en miles de €)

<b>COMUNIDADES AUTÓNOMAS</b>	<b>Seguridad ciudadana (pol. gasto 13)</b>	<b>Vivienda y urbanismo (pol. gasto 15)</b>	<b>Bienestar comunitario (pol. gasto 16)</b>	<b>Medio Ambiente (pol. gasto 17)</b>	<b>TOTAL SERVICIOS PÚBLICOS BÁSICOS (Área de gasto 1)</b>
Andalucía	748.125	790.629	1.184.610	228.681	<b>2.952.045</b>
Aragón	36.509	104.930	197.834	31.745	<b>371.018</b>
Asturias	74.876	66.581	122.995	37.219	<b>301.671</b>
Illes Balears	162.668	106.118	217.921	32.800	<b>519.507</b>
Canarias	181.821	180.135	381.675	83.742	<b>827.373</b>
Cantabria	43.343	50.945	102.246	20.933	<b>217.466</b>
Castilla-León	160.963	193.526	391.131	61.324	<b>806.944</b>
Castilla-Mancha	137.293	129.565	308.803	53.479	<b>629.141</b>
Cataluña	762.504	1.162.715	1.412.422	233.347	<b>3.570.988</b>
Extremadura	58.530	107.159	144.621	22.313	<b>332.623</b>
Galicia	167.121	185.578	445.701	65.314	<b>863.714</b>
Madrid	1.037.903	627.436	949.993	377.240	<b>2.992.573</b>
Murcia	151.190	90.603	210.915	31.779	<b>484.487</b>
Navarra	-	-	-	-	-
País Vasco	-	-	-	-	-
Rioja	21.882	22.993	50.639	11.464	<b>106.978</b>
C. Valenciana	503.106	356.078	677.182	143.305	<b>1.679.671</b>
<b>TOTAL MUNICIPIOS</b>	<b>4.247.834</b>	<b>4.174.991</b>	<b>6.798.688</b>	<b>1.434.687</b>	<b>16.656.201</b>

29. Las principales actuaciones de gasto dentro del Área de gasto 2 “Actuaciones de protección y promoción social” y del Área de gasto 3 “Producción de bienes públicos de carácter preferente”, son las que se describen en la siguiente tabla, destacando la política de gasto relativa a servicios sociales y promoción social.

(Importes en miles de €)

TIPOS DE ENTES	Servicios. Sociales y promoción. social <i>pol. gasto 23</i>	Pensiones, otras prest. econ. a empleados. y Fomento. del empleo <i>resto área de gasto 2</i>	Sanidad <i>pol. gasto 31</i>	Educación <i>pol. gasto 32</i>	Cultura <i>pol. gasto 33</i>	Deporte <i>pol. gasto 34</i>	TOTAL ACTUAC. DE PROTEC. Y PROMOC. SOCIAL Y PRODUC. DE BIENES PÚBLICOS DE CARÁC. PREFER. <i>Área de gasto 2 y 3</i>
Ayuntamientos	3.151.343	1.222.487	371.538	1.842.464	2.251.227	1.614.971	<b>10.454.029</b>
Dip. Reg. Común	727.298	239.337	221.620	149.877	293.687	116.939	<b>1.748.758</b>
Dip. Reg. Foral	985.656	21.410	0	0	85.614	30.763	<b>1.123.444</b>
Consejos Insulares	166.539	3.022	7.291	3.172	19.635	11.032	<b>210.691</b>
Cabildos Insulares	246.870	24.975	46.775	12.142	63.566	62.009	<b>456.338</b>
<b>TOTAL NACIONAL</b>	<b>5.277.706</b>	<b>1.511.231</b>	<b>647.224</b>	<b>2.007.655</b>	<b>2.713.730</b>	<b>1.835.714</b>	<b>13.993.259</b>

30. El desglose por política de gasto de los ayuntamientos de cada comunidad autónoma, sería el siguiente:

(Importes en miles de €)

COMUNIDADES AUTÓNOMAS	Servicios. Sociales y promoción. social <i>pol. gasto 23</i>	Pensiones, otras prest. econ. a empleados. y Fomento. del empleo <i>resto área de gasto 2</i>	Sanidad <i>pol. gasto 31</i>	Educación <i>pol. gasto 32</i>	Cultura <i>pol. gasto 33</i>	Deporte <i>pol. gasto 34</i>	TOTAL ACTUAC. DE PROTEC. Y PROMOC. SOCIAL Y PRODUC. DE BIENES PÚBLICOS DE CARÁC. PREFER. <i>Área de gasto 2 y 3</i>
Andalucía	691.543	366.229	41.513	220.803	388.293	279.879	1.988.260
Aragón	70.108	28.679	12.450	57.525	69.887	54.811	293.460
Asturias	74.236	36.003	4.122	50.455	54.308	46.257	265.381
Illes Balears	76.801	14.734	7.820	57.767	57.036	51.119	265.277
Canarias	172.780	53.338	9.571	72.810	86.503	57.508	452.511
Cantabria	26.602	25.368	1.806	16.933	26.687	33.488	130.884
Castilla-León	130.075	49.535	11.669	61.242	163.201	91.918	507.640
Castilla-Mancha	146.177	53.478	8.784	71.838	124.524	85.364	490.166
Cataluña	641.366	164.983	100.373	617.083	491.911	285.617	2.301.334
Extremadura	105.674	63.327	6.455	25.358	55.527	32.067	288.410
Galicia	172.320	76.083	11.679	88.861	124.569	84.596	558.108
Madrid	465.489	123.492	120.312	232.267	279.893	283.202	1.504.655
Murcia	72.928	26.334	7.740	57.272	56.926	49.392	270.592
Navarra	-	-	-	-	-	-	-
País Vasco	-	-	-	-	-	-	-
Rioja	19.372	12.252	1.896	14.961	21.644	19.732	89.857
C. Valenciana	285.871	128.649	25.347	197.287	250.319	160.022	1.047.495
<b>TOTAL MUNICIPIOS</b>	<b>3.151.343</b>	<b>1.222.487</b>	<b>371.538</b>	<b>1.842.464</b>	<b>2.251.227</b>	<b>1.614.971</b>	<b>10.454.029</b>

31. Por su parte, las principales actuaciones de gasto dentro del Área de gasto 4 “Actuaciones de carácter económico” y del Área de gasto 9 “Actuaciones de carácter general”, son las que se describen a continuación, destacando, en el ámbito municipal, las políticas de gasto 92 y 93 relativas a “Servicios de carácter general” y “Administración financiera y tributaria”.

(Importes en miles de €)

TIPOS DE ENTES	Transporte público <i>pol. gasto 44</i>	Infraestructuras <i>pol. gasto 45</i>	Resto de actuac. de carácter econ. <i>resto área de gasto 4</i>	Órganos de gobierno <i>pol. gasto 91</i>	Serv. de carác. gral. y Admin. financ. y tribut. <i>pol. gasto 92+93</i>	Transferencia a otras Administraciones Públicas <i>pol. gasto 94</i>	TOTAL ACTUAC. DE CARÁC. ECONÓM. Y ACTUAC. DE CARÁC. GENERAL <i>Área de gasto 4 y 9</i>
Ayuntamientos	935.335	613.714	1.076.198	753.056	7.499.670	431.931	<b>11.309.905</b>
Dip. Reg. Común	2.475	667.158	279.972	132.409	1.323.541	331.098	<b>2.736.654</b>
Dip. Reg. Foral	164.930	262.333	192.023	25.556	406.152	10.579.051	<b>11.630.045</b>
Consejos Insulares	2.867	108.975	18.143	10.847	25.354	4.044	<b>170.230</b>
Cabildos Insulares	109.083	169.519	115.997	18.137	101.260	205.786	<b>719.783</b>
<b>TOTAL NACIONAL</b>	<b>1.214.691</b>	<b>1.821.698</b>	<b>1.682.333</b>	<b>940.006</b>	<b>9.355.978</b>	<b>11.551.910</b>	<b>26.566.616</b>

32. El detalle por comunidad autónoma y política de gasto de los municipios dentro de las Áreas de gasto 4 “Actuaciones de carácter económico” y 9 “Actuaciones de carácter general” es el siguiente:

(Importes en miles de €)

COMUNIDADES AUTÓNOMAS	Transporte público <i>pol. gasto 44</i>	Infraestructuras <i>pol. gasto 45</i>	Resto de actuac. de carácter econ. <i>resto área de gasto 4</i>	Órganos de gobierno <i>pol. gasto 91</i>	Serv. de carác. gral. y Admin. financ. y tribut. <i>pol. gasto 92+93</i>	Transfer. a otras Administr. Públicas <i>pol. gasto 94</i>	TOTAL ACTUAC. DE CARÁC. ECONÓM. Y ACTUAC. DE CARÁC. GENERAL <i>Áreas de gasto 4 y 9</i>
Andalucía	157.504	152.408	228.341	150.800	1.530.097	61.054	2.280.204
Aragón	89.868	23.199	31.269	22.512	447.035	10.537	624.419
Asturias	20.899	20.966	25.015	14.356	139.860	7.168	228.264
Illes Balears	24.385	24.422	26.999	20.508	177.968	4.902	279.185
Canarias	34.384	29.374	42.776	46.691	324.336	6.256	483.818
Cantabria	23.805	9.436	12.651	10.894	92.157	3.240	152.182
Castilla-León	55.080	51.004	47.152	29.433	481.074	23.194	686.937
Castilla-Mancha	24.759	32.076	31.688	30.723	310.630	29.379	459.255
Cataluña	166.279	67.363	324.271	147.664	1.510.218	207.634	2.423.428
Extremadura	8.806	29.097	22.950	17.337	197.492	12.058	287.740
Galicia	38.331	90.219	39.430	51.461	303.150	19.235	541.826
Madrid	170.216	24.737	123.863	100.089	996.180	14.288	1.429.373
Murcia	24.369	21.158	21.309	21.381	207.229	5.238	300.683
Navarra	-	-	-	-	-	-	-
País Vasco	-	-	-	-	-	-	-
Rioja	4.272	6.881	8.596	4.638	53.103	829	78.319
C. Valenciana	92.379	31.374	89.888	84.569	729.141	26.918	1.054.270
<b>TOTAL MUNICIPIOS</b>	<b>935.335</b>	<b>613.714</b>	<b>1.076.198</b>	<b>753.056</b>	<b>7.499.670</b>	<b>431.931</b>	<b>11.309.905</b>

**VI.5. CARGA FINANCIERA**

33. La carga financiera es la suma de las cuotas de amortización de los pasivos financieros (capítulo 9 del estado de gastos), y de los gastos financieros o intereses (capítulo 3 del estado de gastos). Los Consejos Insulares son las que presentan un mayor peso de la carga financiera en relación con los ingresos corrientes.

*(Importes en miles de €)*

TIPOS DE ENTES	Intereses cap. 3 gastos	Amortiz. de pasivos financ. cap. 9 gastos	Total Carga Financiera (1)	Ingresos Corrientes (2)	% Carga financ. / Ingr. Crtes (1) / (2)
Ayuntamientos	1.368.520	6.071.422	7.439.942	43.522.865	17,09%
Dip. Reg. Común	60.990	693.527	754.517	5.583.653	13,51%
Dip. Reg. Foral	74.323	259.299	333.622	13.152.263	2,54%
Consejos Insulares	10.473	73.651	84.124	354.436	23,73%
Cabildos Insulares	19.136	238.015	257.150	1.382.669	18,60%
<b>TOTAL NACIONAL</b>	<b>1.533.442</b>	<b>7.335.914</b>	<b>8.869.356</b>	<b>63.995.887</b>	<b>13,86%</b>

34. En los municipios de menor población el peso de la carga financiera es inferior que en el resto de municipios. La carga financiera va aumentando con el tamaño de los mismos, destacando, por su diferencia con la del resto, la correspondiente a los que tienen una población superior al millón de habitantes (35,07%).

*(Importes en miles de €)*

ESTRATOS DE POBLACIÓN	Intereses cap. 3 gastos	Amortiz. de pasivos financ. cap. 9 gastos	Total Carga Financiera (1)	Ingresos Corrientes (2)	% Carga financ. / Ingr. Crtes (1) / (2)
>1.000.000 hab.	403.036	2.217.859	2.620.896	7.474.079	35,07%
De 500.001 a 1.000.000 hab.	94.127	362.537	456.664	2.779.860	16,43%
De 100.001 a 500.000 hab.	280.226	1.284.032	1.564.259	8.957.680	17,46%
De 50.001 a 100.000 hab.	178.703	573.557	752.260	5.537.509	13,58%
De 20.001 a 50.000 hab.	169.648	690.216	859.864	6.480.874	13,27%
De 5.001 a 20.000 hab.	161.309	642.597	803.906	7.278.078	11,05%
≤ 5.000 hab.	81.469	300.623	382.092	5.014.786	7,62%
<b>TOTAL MUNICIPIOS</b>	<b>1.368.520</b>	<b>6.071.422</b>	<b>7.439.942</b>	<b>43.522.865</b>	<b>17,09%</b>



## VII. ESTRUCTURA DEL INGRESO LOCAL

### VII.1. INGRESO TOTAL

35. Por entes, el 69,0% del ingreso total de las entidades locales corresponde a los municipios y el 31,0% restante a las provincias e islas.

#### Estructura del ingreso local por tipo de ente

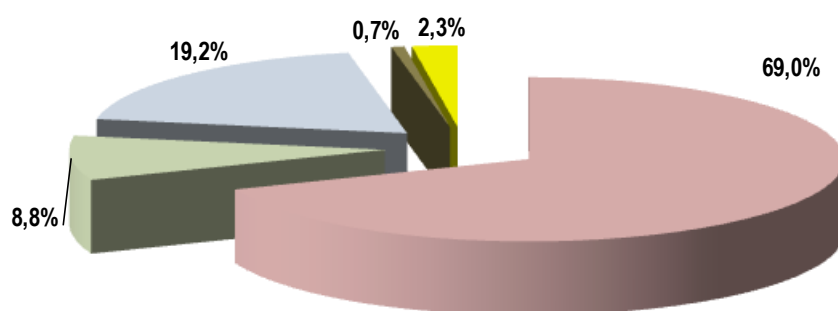

■ Ayuntamientos   ■ Dip. Reg. Común   ■ Dip. Reg. Foral   ■ Consejos Insulares   ■ Cabildos Insulares

(Importes en miles de €)

TIPOS DE ENTES	Ingresos corrientes	Ingresos de capital	Ingresos no financieros	Ingresos financieros	TOTAL INGRESOS
Ayuntamientos	43.522.865	1.914.505	45.437.370	2.865.558	<b>48.302.928</b>
Dip. Reg. Común	5.583.653	276.094	5.859.747	279.493	<b>6.139.240</b>
Dip. Reg. Foral	13.152.263	48.008	13.200.271	265.663	<b>13.465.935</b>
Consejos Insulares	354.436	87.973	442.409	29.772	<b>472.181</b>
Cabildos Insulares	1.382.669	53.270	1.435.939	190.076	<b>1.626.015</b>
<b>TOTAL NACIONAL</b>	<b>63.995.887</b>	<b>2.379.850</b>	<b>66.375.736</b>	<b>3.630.563</b>	<b>70.006.299</b>

36. Existe una cierta homogeneidad en la estructura del ingreso local, excepto en el caso de las Diputaciones Forales, como consecuencia de los ingresos que éstas obtienen por impuestos estatales concertados, en aplicación del Concierto Económico con el País Vasco.

(en %)

TIPOS DE ENTES	Ingresos corrientes	Ingresos de capital	Ingresos no financieros	Ingresos financieros	TOTAL INGRESOS
Ayuntamientos	90,10%	3,96%	94,07%	5,93%	100,00%
Dip. Reg. Común	90,95%	4,50%	95,45%	4,55%	100,00%
Dip. Reg. Foral	97,67%	0,36%	98,03%	1,97%	100,00%
Consejos Insulares	75,06%	18,63%	93,69%	6,31%	100,00%
Cabildos Insulares	85,03%	3,28%	88,31%	11,69%	100,00%
<b>TOTAL NACIONAL</b>	<b>91,41%</b>	<b>3,40%</b>	<b>94,81%</b>	<b>5,19%</b>	<b>100,00%</b>

37. Considerando los municipios, por estratos de población, se obtiene la siguiente composición del ingreso

(Importes en miles de €)

ESTRATOS DE POBLACIÓN	Ingresos corrientes	Ingresos de capital	Ingresos no financieros	Ingresos financieros	TOTAL INGRESOS
>1.000.000 hab.	7.474.079	212.203	7.686.282	994.454	8.680.736
De 500.001 a 1.000.000 hab.	2.779.860	59.785	2.839.645	198.359	3.038.004
De 100.001 a 500.000 hab.	8.957.680	184.608	9.142.288	806.082	9.948.370
De 50.001 a 100.000 hab.	5.537.509	154.567	5.692.076	329.283	6.021.359
De 20.001 a 50.000 hab.	6.480.874	244.909	6.725.783	285.291	7.011.074
De 5.001 a 20.000 hab.	7.278.078	355.557	7.633.634	192.633	7.826.267
≤ 5.000 hab.	5.014.786	702.875	5.717.661	59.455	5.777.117
<b>TOTAL MUNICIPIOS</b>	<b>43.522.865</b>	<b>1.914.505</b>	<b>45.437.370</b>	<b>2.865.558</b>	<b>48.302.928</b>

38. Los municipios de más de 1.000.000 de habitantes presentan la mayor cifra de ingresos medios por habitante, sobresaliendo por los ingresos corrientes y financieros mientras que los municipios con menos de 5.000 habitantes tienen el mayor ingreso de capital medio por habitante.

### Ingreso medio por habitante

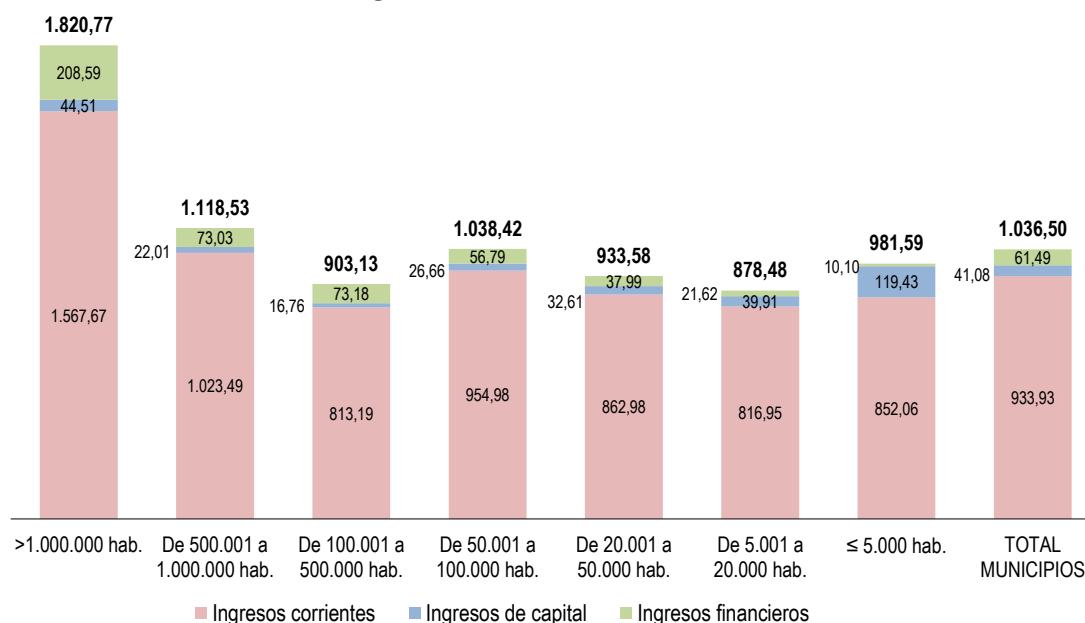

(€ por habitante)

ESTRATOS DE POBLACIÓN	Ingresos corrientes	Ingresos de capital	Ingresos no financieros	Ingresos financieros	TOTAL INGRESOS
>1.000.000 hab.	1.567,67	44,51	1.612,18	208,59	1.820,77
De 500.001 a 1.000.000 hab.	1.023,49	22,01	1.045,50	73,03	1.118,53
De 100.001 a 500.000 hab.	813,19	16,76	829,95	73,18	903,13
De 50.001 a 100.000 hab.	954,98	26,66	981,64	56,79	1.038,42
De 20.001 a 50.000 hab.	862,98	32,61	895,59	37,99	933,58
De 5.001 a 20.000 hab.	816,95	39,91	856,86	21,62	878,48
≤ 5.000 hab.	852,06	119,43	971,49	10,10	981,59
<b>TOTAL MUNICIPIOS</b>	<b>933,93</b>	<b>41,08</b>	<b>975,01</b>	<b>61,49</b>	<b>1.036,50</b>

39. En los municipios existe una fuerte dispersión respecto de los valores medios de los ingresos. Los municipios de las Comunidades Autónomas de Madrid, Cataluña e Illes Balears son los que presentan un ingreso medio por habitante más elevado.

*(€ por habitante)*

COMUNIDADES AUTÓNOMAS	Ingresos corrientes	Ingresos de capital	Ingresos no financieros	Ingresos financieros	TOTAL INGRESOS
Andalucía	975,12	51,19	1.026,30	62,58	<b>1.088,89</b>
Aragón	974,32	112,65	1.086,97	8,61	<b>1.095,58</b>
Asturias	843,52	23,43	866,95	30,57	<b>897,52</b>
Illes Balears	1.138,34	25,83	1.164,17	118,91	<b>1.283,08</b>
Canarias	968,43	30,10	998,53	98,92	<b>1.097,45</b>
Cantabria	931,66	27,04	958,69	71,00	<b>1.029,69</b>
Castilla-León	853,41	54,04	907,44	30,07	<b>937,51</b>
Castilla-Mancha	828,28	35,47	863,75	48,67	<b>912,42</b>
Cataluña	1.186,56	59,94	1.246,51	38,25	<b>1.284,75</b>
Extremadura	809,02	90,45	899,47	12,91	<b>912,39</b>
Galicia	744,56	39,26	783,82	10,07	<b>793,89</b>
Madrid	1.196,41	22,08	1.218,49	159,51	<b>1.378,00</b>
Murcia	835,30	30,48	865,78	78,85	<b>944,64</b>
Navarra	-	-	-	-	-
País Vasco	-	-	-	-	-
Rioja	884,98	68,94	953,92	21,42	<b>975,34</b>
C. Valenciana	871,46	25,31	896,77	51,33	<b>948,10</b>
<b>TOTAL NACIONAL</b>	<b>933,93</b>	<b>41,08</b>	<b>975,01</b>	<b>61,49</b>	<b>1.036,50</b>

40. En los municipios los ingresos son fundamentalmente de carácter no financiero, siendo los más relevantes las transferencias corrientes de la AGE, el IBI, y las tasas por prestación de servicios públicos o la realización de actividades o la utilización privativa o aprovechamiento del dominio público.

CONCEPTOS DE INGRESOS	Importe (miles de €)	% sobre TOTAL INGRESOS	% sobre TOTAL INGRESOS NO FINANCIEROS
IBI	13.145.131	27,21%	28,93%
IVTM	2.227.156	4,61%	4,90%
IIVTNU	2.280.120	4,72%	5,02%
IAE	1.467.560	3,04%	3,23%
Resto Imp. Directos	413.242	0,86%	0,91%
ICIO	479.544	0,99%	1,06%
Resto Imp. Indirectos	561.544	1,16%	1,24%
Tasas	5.177.226	10,72%	11,39%
Precios públicos	596.800	1,24%	1,31%
Resto Capítulo 3	2.045.061	4,23%	4,50%
Ingresos Patrimoniales (Cap. 5 y 6)	1.429.400	2,96%	3,15%
Transferencias corrientes de la AGE	10.232.525	21,18%	22,52%
Transferencias corrientes de las CC. AA.	2.829.306	5,86%	6,23%
Transferencias corrientes de las Diputaciones	605.499	1,25%	1,33%
Transferencias corrientes otros sectores	314.978	0,65%	0,69%
Transferencias de capital	1.632.280	3,38%	3,59%
<b>INGRESOS NO FINANCIEROS</b>	<b>45.437.370</b>	<b>94,07%</b>	<b>100,00%</b>
Ingresos Financieros (cap. 8 y 9)	2.865.558	5,93%	
<b>TOTAL INGRESOS</b>	<b>48.302.928</b>	<b>100,00%</b>	

## VII.2. AUTONOMÍA FINANCIERA

41. La autonomía financiera de las entidades locales determinada por la importancia relativa de sus propios ingresos (tributos propios e ingresos patrimoniales) alcanza el 64% de sus recursos totales. Asimismo, se observa que la autonomía financiera es más baja en las diputaciones provinciales de régimen común (22%) y en los consejos insulares (13%).

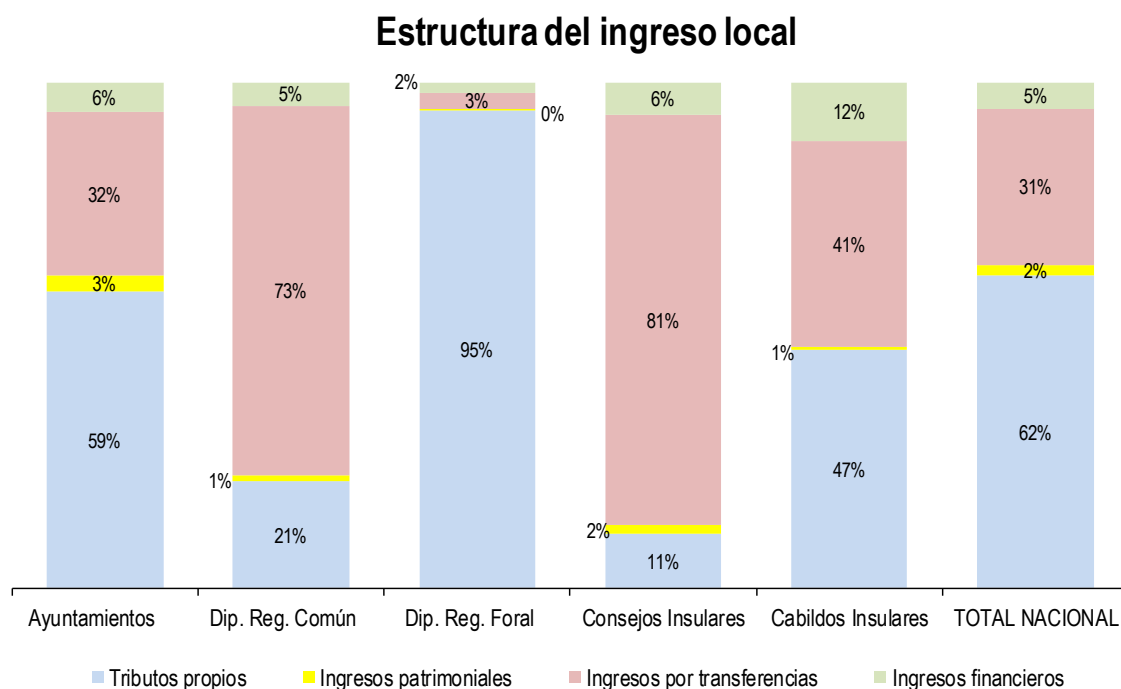

*(Importes en miles de €)*

TIPOS DE ENTES	Tributos propios <i>Cap 1, 2 y 3</i>	Ingresos patrimoniales <i>Cap 5 y 6</i>	Ingresos por transferencias <i>Cap 4 y 7</i>	Ingresos financieros <i>Cap 8 y 9</i>	TOTAL INGRESOS
Ayuntamientos	28.393.382	1.429.400	15.614.588	2.865.558	<b>48.302.928</b>
Dip. Reg. Común	1.289.998	85.027	4.484.721	279.493	<b>6.139.240</b>
Dip. Reg. Foral	12.737.828	11.518	450.925	265.663	<b>13.465.935</b>
Consejos Insulares	51.097	7.340	383.972	29.772	<b>472.181</b>
Cabildos Insulares	767.750	8.933	659.256	190.076	<b>1.626.015</b>
<b>TOTAL NACIONAL</b>	<b>43.240.055</b>	<b>1.542.218</b>	<b>21.593.463</b>	<b>3.630.563</b>	<b>70.006.299</b>

42. Por estratos de población, los ingresos propios de los municipios suponen más del 55 % de sus recursos totales en todos los estratos, siendo la cifra más baja, un 55%, la correspondientes a los municipios con menos de 5.000 habitantes, llegando a 67% en los municipios cuya población se encuentra entre los 50.000 y 100.000 habitantes

### Estructura del ingreso municipal por estrato de población

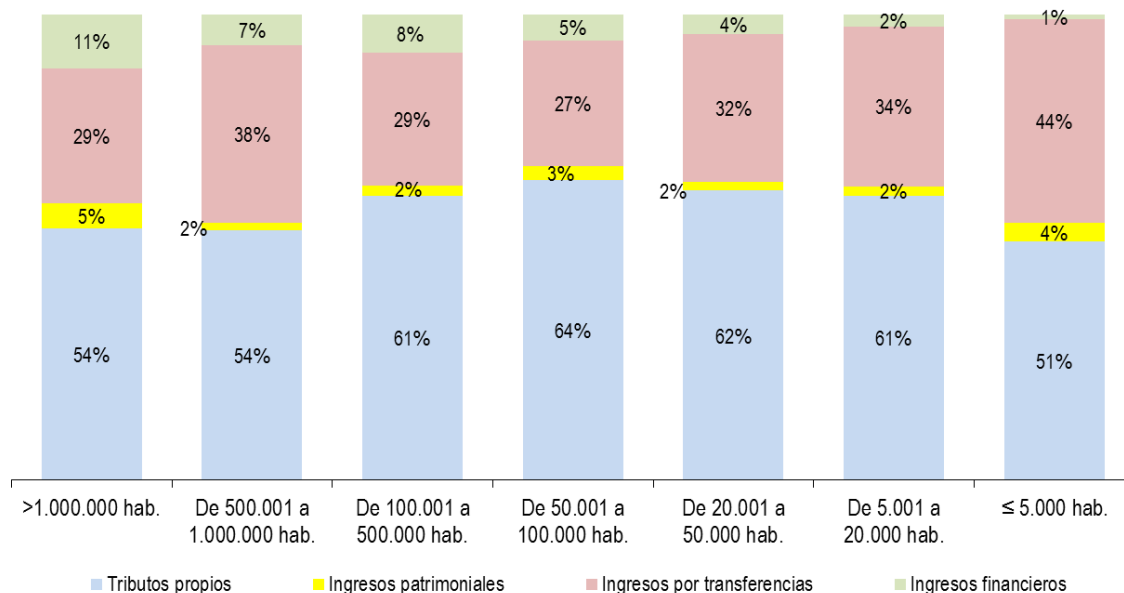

(Importes en miles de €)

ESTRATOS DE POBLACIÓN	Tributos propios <i>Cap 1, 2 y 3</i>	Ingresos patrimoniales <i>Cap 5 y 6</i>	Ingresos por transferencias <i>Cap 4 y 7</i>	Ingresos financieros <i>Cap 8 y 9</i>	TOTAL INGRESOS
>1.000.000 hab.	4.689.948	467.069	2.529.265	994.454	<b>8.680.736</b>
De 500.001 a 1.000.000 hab.	1.633.107	48.840	1.157.697	198.359	<b>3.038.004</b>
De 100.001 a 500.000 hab.	6.083.410	219.264	2.839.614	806.082	<b>9.948.370</b>
De 50.001 a 100.000 hab.	3.882.142	177.911	1.632.023	329.283	<b>6.021.359</b>
De 20.001 a 50.000 hab.	4.362.933	124.240	2.238.610	285.291	<b>7.011.074</b>
De 5.001 a 20.000 hab.	4.780.380	162.363	2.690.891	192.633	<b>7.826.267</b>
≤ 5.000 hab.	2.961.462	229.713	2.526.487	59.455	<b>5.777.117</b>
<b>TOTAL MUNICIPIOS</b>	<b>28.393.382</b>	<b>1.429.400</b>	<b>15.614.588</b>	<b>2.865.558</b>	<b>48.302.928</b>

### VII.3. TRIBUTOS LOCALES

43. Los tributos y precios públicos de las Entidades locales representan el 64% de sus ingresos totales (vid. párrafo 42). En el ámbito provincial e insular, las Diputaciones de régimen foral y los Cabildos Insulares presentan un porcentaje de impuestos indirectos muy superior al de las entidades de régimen común, debido a la aplicación de los regímenes especiales correspondientes (Concierto Económico con el País Vasco y Régimen Económico Fiscal de Canarias) y, en su caso, al tratamiento presupuestario que se da a los recursos procedentes de los mismos.

Desglosados los ingresos tributarios por capítulos, destaca el mayor peso de los impuestos directos junto a las tasas y otros ingresos en los Ayuntamientos mientras que los impuestos indirectos adquieren gran importancia en los Cabildos Insulares, debido a la aplicación del régimen especial citado.

**Estructura tributos locales por tipo de ente**

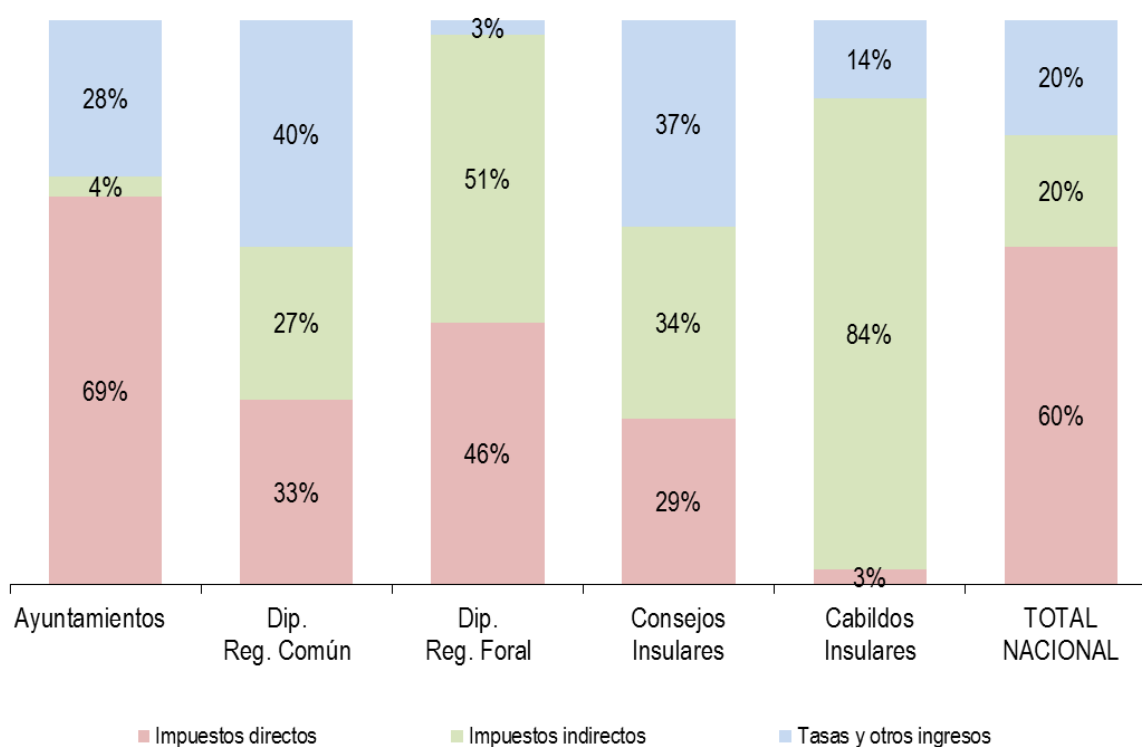



( Importes en miles de € )

TIPOS DE ENTES	Impuestos directos ( Capítulo 1 )	Impuestos indirectos ( Capítulo 2 )	Tasas y otros ingresos ( Capítulo 3 )	TOTAL INGRESOS TRIBUTARIOS
Ayuntamientos	19.533.208	1.041.088	7.819.087	<b>28.393.382</b>
Dip. Reg. Común	422.482	349.615	517.901	<b>1.289.998</b>
Dip. Reg. Foral	5.905.830	6.505.459	326.539	<b>12.737.828</b>
Consejos Insulares	15.045	17.345	18.707	<b>51.097</b>
Cabildos Insulares	20.579	641.549	105.622	<b>767.750</b>
<b>TOTAL NACIONAL</b>	<b>25.897.144</b>	<b>8.555.056</b>	<b>8.787.855</b>	<b>43.240.055</b>

44. En cuanto a los municipios, son los que tienen más de 100.000 habitantes los que arrojan mayores porcentajes de imposición indirecta, destacando aquellos cuya población está comprendida entre 100.001 y 500.000 habitantes (6%). Sin embargo, los municipios con un mayor porcentaje de tasas y otros ingresos (precios públicos, contribuciones especiales,...) son los de menor población, los que tienen menos de 5.000 habitantes (32%). A su vez, en estos últimos, la imposición directa es menos relevante que en los demás estratos de población.

### Estructura tributos locales municipales por extractos de población

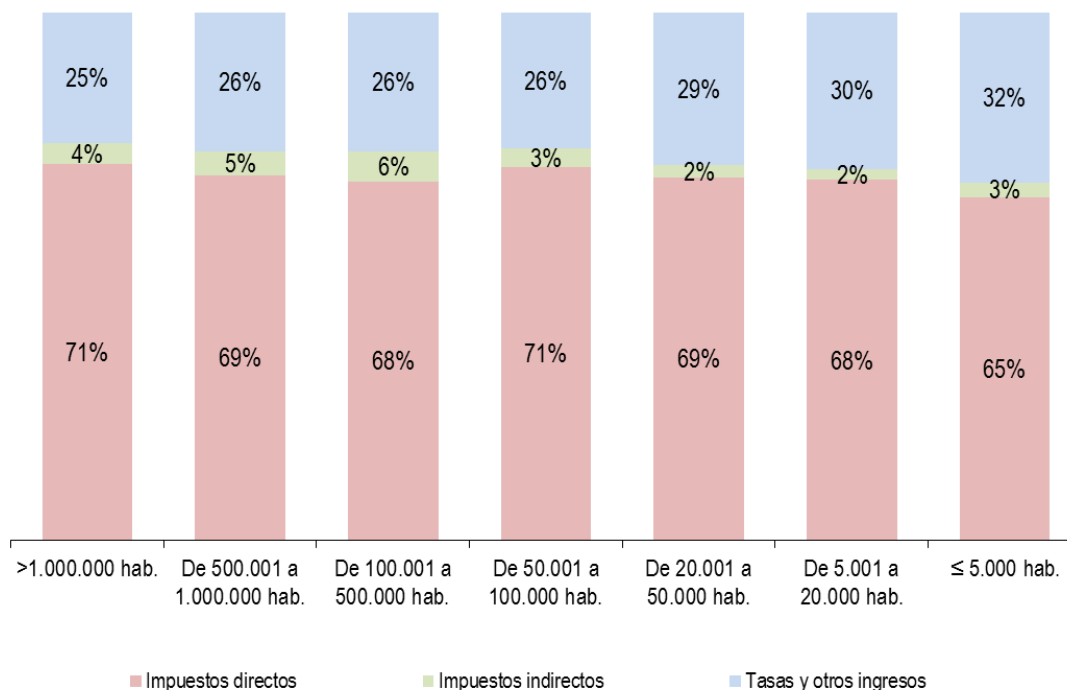

45. El importe de los ingresos fiscales municipales y el índice de los mismos, definido a partir de los ingresos obtenidos por los impuestos municipales, tasas, contribuciones especiales y recursos municipales de naturaleza tributaria, resulta para cada estrato de población analizado:

( Importes en miles de € )

ESTRATOS DE POBLACIÓN	IBI	IVTM	IIVTNU	IAE	ICIO	Resto impuestos (*)	Tasas y otros ingresos (**)	TOTAL INGRESOS FISCALES
>1.000.000 hab.	1.960.922	233.971	769.173	225.127	90.024	38	1.057.534	<b>4.336.789</b>
De 500.001 a 1.000.000 hab.	692.352	129.742	152.171	108.753	23.126	10	398.093	<b>1.504.247</b>
De 100.001 a 500.000 hab.	2.697.790	502.158	404.989	370.222	97.583	78.057	1.476.366	<b>5.627.164</b>
De 50.001 a 100.000 hab.	1.867.831	286.298	337.975	198.042	52.672	22.814	927.605	<b>3.693.237</b>
De 20.001 a 50.000 hab.	2.137.400	366.648	294.356	196.275	69.407	31.042	1.178.999	<b>4.274.126</b>
De 5.001 a 20.000 hab.	2.371.291	426.804	248.394	215.240	79.022	23.049	1.291.652	<b>4.655.451</b>
≤ 5.000 hab.	1.417.545	281.534	73.061	153.902	67.710	14.220	892.037	<b>2.900.010</b>
<b>TOTAL MUNICIPIOS</b>	<b>13.145.131</b>	<b>2.227.156</b>	<b>2.280.120</b>	<b>1.467.560</b>	<b>479.544</b>	<b>169.229</b>	<b>7.222.287</b>	<b>26.991.025</b>

(\*) Incluye el resto de los impuestos excepto los impuestos estatales cedidos a las Entidades Locales en aplicación del modelo de participación en Tributos del Estado de los Ayuntamientos de cesión.

(\*\*) Se excluyen los precios públicos

ESTRATOS DE POBLACIÓN	Total ingresos fiscales (miles de euros)	Población	Ingresos fiscales por habitante (€)	Índice de ingresos fiscales
>1.000.000 hab.	4.336.789	4.767.621	909,63	<b>157,05</b>
De 500.001 a 1.000.000 hab.	1.504.247	2.716.071	553,83	<b>95,62</b>
De 100.001 a 500.000 hab.	5.627.164	11.015.433	510,84	<b>88,20</b>
De 50.001 a 100.000 hab.	3.693.237	5.798.557	636,92	<b>109,97</b>
De 20.001 a 50.000 hab.	4.274.126	7.509.883	569,13	<b>98,26</b>
De 5.001 a 20.000 hab.	4.655.451	8.908.838	522,57	<b>90,22</b>
≤ 5.000 hab.	2.900.010	5.885.466	492,74	<b>85,08</b>
<b>TOTAL MUNICIPIOS</b>	<b>26.991.025</b>	<b>46.601.869</b>	<b>579,18</b>	<b>100,00</b>

**Municipios : Índice de ingresos fiscales por habitante**  
( Media nacional : 100 )

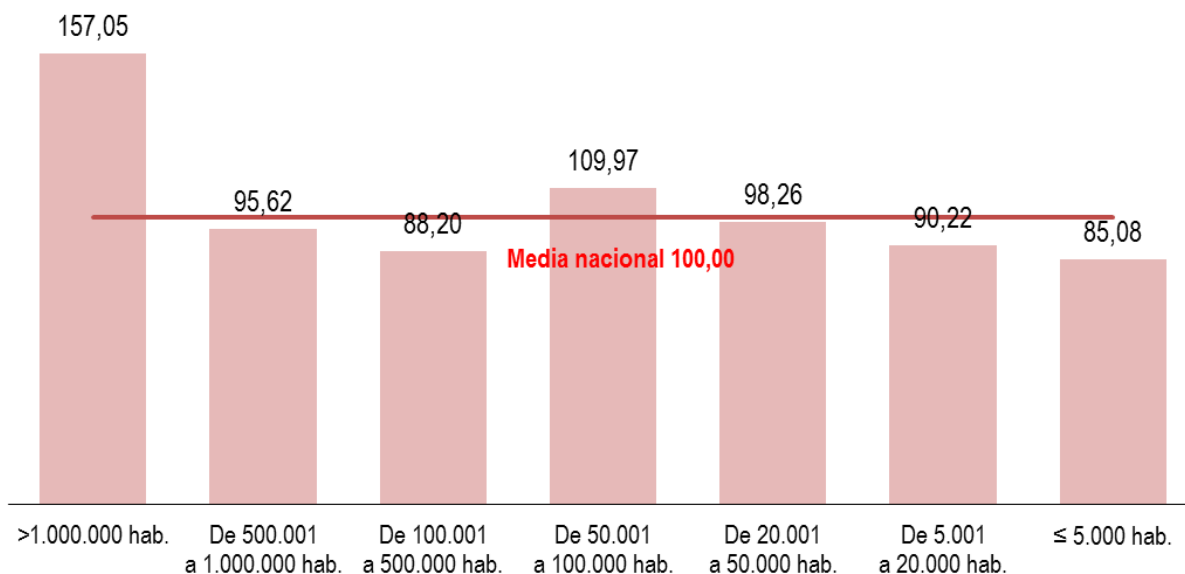

46. El importe de los ingresos fiscales municipales y el índice de los mismos definido en los términos antes citados, resulta para cada Comunidad Autónoma:

( Importes en miles de € )

COMUNIDADES AUTÓNOMAS	IBI	IVTM	IIVTNU	IAE	ICIO	Resto impuestos (*)	Tasas y otros ingresos (**)	TOTAL INGRESOS FISCALES
Andalucía	2.378.642	423.321	335.512	220.841	85.354	834	1.338.560	4.783.063
Aragón	330.953	68.991	67.520	50.427	14.088	83	245.533	777.595
Asturias	261.375	49.885	35.518	39.758	11.156	-8	150.812	548.496
Illes Balears	428.588	63.097	64.411	36.505	28.898	809	300.822	923.128
Canarias	493.735	90.460	65.661	66.381	16.383	161.868	322.058	1.216.545
Cantabria	177.069	31.782	22.993	19.779	6.422	0	96.009	354.053
Castilla-León	648.702	123.454	58.563	73.545	27.390	770	376.777	1.309.202
Castilla-Mancha	538.334	107.574	49.889	58.002	23.552	1.139	353.029	1.131.518
Cataluña	2.675.233	398.232	445.243	357.805	78.710	2.326	1.438.982	5.396.531
Extremadura	250.136	49.781	12.509	22.222	10.792	733	141.400	487.573
Galicia	522.419	128.811	33.868	82.310	19.534	59	387.258	1.174.260
Madrid	2.332.569	342.282	840.609	246.349	102.195	131	1.099.378	4.963.513
Murcia	416.556	82.874	51.523	45.980	13.821	219	228.430	839.403
Navarra	-	-	-	-	-	-	-	-
País Vasco	-	-	-	-	-	-	-	-
Rioja	85.396	15.651	8.619	9.919	5.173	206	66.819	191.783
C. Valenciana	1.605.425	250.961	187.681	137.739	36.076	59	676.421	2.894.362
<b>TOTAL MUNICIPIOS</b>	<b>13.145.131</b>	<b>2.227.156</b>	<b>2.280.120</b>	<b>1.467.560</b>	<b>479.544</b>	<b>169.229</b>	<b>7.222.287</b>	<b>26.991.025</b>

(\*) Incluye el resto de los impuestos excepto los impuestos estatales cedidos a las Entidades Locales en aplicación del modelo de participación en Tributos del Estado de los Ayuntamientos de cesión

(\*\*) Se excluyen los precios públicos

COMUNIDADES AUTÓNOMAS	Total ingresos fiscales (miles de euros)	Población	Ingresos fiscales por habitante (€)	Índice de ingresos fiscales
Andalucía	4.783.063	8.402.305	569,26	98,29
Aragón	777.595	1.325.385	586,69	101,30
Asturias	548.496	1.061.756	516,59	89,19
Illes Balears	923.128	1.103.442	836,59	144,44
Canarias	1.216.545	2.104.815	577,98	99,79
Cantabria	354.053	588.656	601,46	103,85
Castilla-León	1.309.202	2.494.790	524,77	90,61
Castilla-Mancha	1.131.518	2.078.611	544,36	93,99
Cataluña	5.396.531	7.518.903	717,73	123,92
Extremadura	487.573	1.099.632	443,40	76,56
Galicia	1.174.260	2.748.695	427,21	73,76
Madrid	4.963.513	6.454.440	769,01	132,77
Murcia	839.403	1.466.818	572,26	98,80
Navarra	-	640.790	-	-
País Vasco	-	2.188.985	-	-
Rioja	191.783	319.002	601,20	103,80
C. Valenciana	2.894.362	5.004.844	578,31	99,85
<b>TOTAL MUNICIPIOS</b>	<b>26.991.025</b>	<b>46.601.869</b>	<b>579,18</b>	<b>100,00</b>

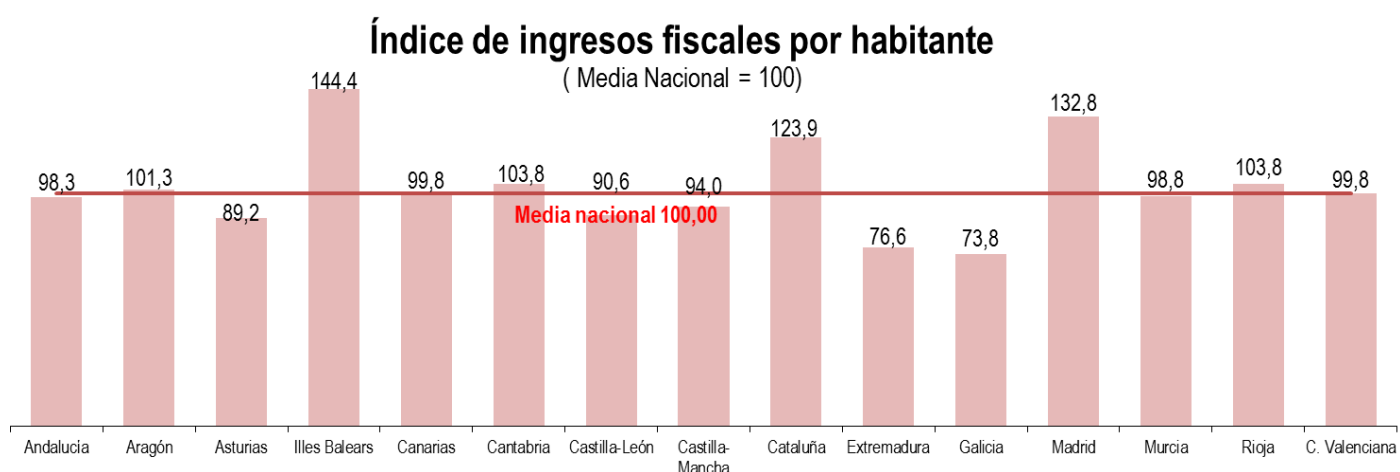

47. La composición de los impuestos municipales recogida en los capítulos 1 (impuestos directos) y 2 (impuestos indirectos) es la siguiente. El IBI supone el 63,89% de los ingresos por esos conceptos:

( Importes en miles de € )

ESTRATOS DE POBLACIÓN	IBI	IVTM	IIVTNU	IAE	ICIO	Resto impuestos indirectos (*)	Resto de impuestos directos	TOTAL IMPUESTOS DIRECTOS E INDIRECTOS
>1.000.000 hab.	1.960.922	233.971	769.173	225.127	90.024	100.257	152.836	<b>3.532.309</b>
De 500.001 a 1.000.000 hab.	692.352	129.742	152.171	108.753	23.126	51.268	47.058	<b>1.204.470</b>
De 100.001 a 500.000 hab.	2.697.790	502.158	404.989	370.222	97.583	258.685	155.892	<b>4.487.319</b>
De 50.001 a 100.000 hab.	1.867.831	286.298	337.975	198.042	52.672	81.655	55.615	<b>2.880.087</b>
De 20.001 a 50.000 hab.	2.137.400	366.648	294.356	196.275	69.407	32.578	1.673	<b>3.098.337</b>
De 5.001 a 20.000 hab.	2.371.291	426.804	248.394	215.240	79.022	23.015	34	<b>3.363.799</b>
≤ 5.000 hab.	1.417.545	281.534	73.061	153.902	67.710	14.087	134	<b>2.007.973</b>
<b>TOTAL MUNICIPIOS</b>	<b>13.145.131</b>	<b>2.227.156</b>	<b>2.280.120</b>	<b>1.467.560</b>	<b>479.544</b>	<b>561.544</b>	<b>413.242</b>	<b>20.574.295</b>

(\*) Incluye los impuestos estatales cedidos a las Entidades locales.

**Impuestos municipales ( Capítulos 1 y 2 de ingresos )**

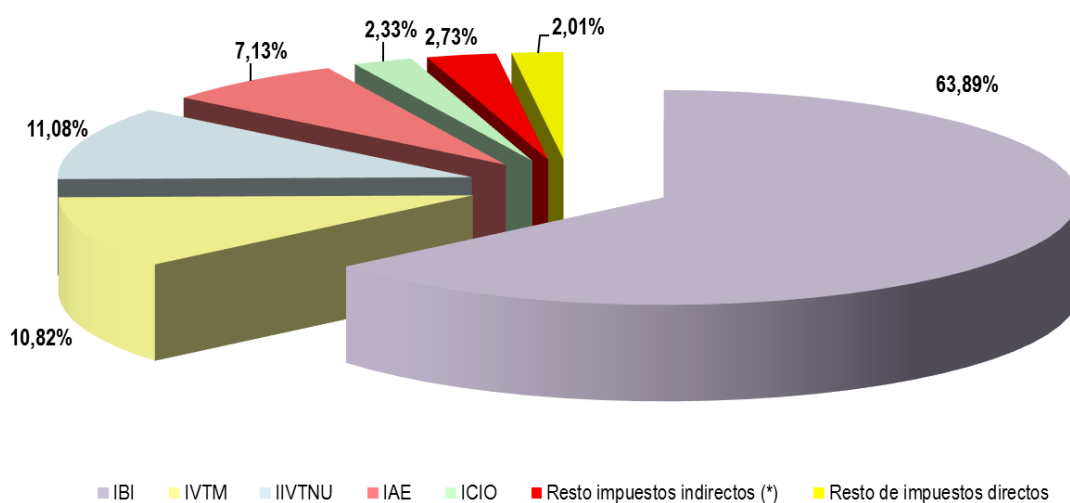

48. El papel preponderante del IBI se reproduce en la totalidad de Comunidades Autónomas, teniendo la mayor representatividad en la Comunidad Valenciana (70,4% del total de impuestos) mientras que es en las Islas Canarias donde tiene menor peso en los ingresos impositivos (54,4%) debido, en este caso, al régimen económico fiscal del que se deriva una mayor significatividad de los impuestos indirectos.

( Importes en miles de € )

COMUNIDADES AUTÓNOMAS	IBI	IVTM	IIVTNU	IAE	ICIO	Resto impuestos indirectos (*)	Resto de impuestos directos	TOTAL IMPUESTOS DIRECTOS E INDIRECTOS
Andalucía	2.378.642	423.321	335.512	220.841	85.354	63.649	48.006	<b>3.555.325</b>
Aragón	330.953	68.991	67.520	50.427	14.088	16.682	15.180	<b>563.841</b>
Asturias	261.375	49.885	35.518	39.758	11.156	11.436	11.101	<b>420.228</b>
Illes Balears	428.588	63.097	64.411	36.505	28.898	11.754	7.109	<b>640.360</b>
Canarias	493.735	90.460	65.661	66.381	16.383	162.140	12.022	<b>906.782</b>
Cantabria	177.069	31.782	22.993	19.779	6.422	3.724	3.389	<b>265.157</b>
Castilla-León	648.702	123.454	58.563	73.545	27.390	23.271	20.831	<b>975.756</b>
Castilla-Mancha	538.334	107.574	49.889	58.002	23.552	11.638	9.209	<b>798.197</b>
Cataluña	2.675.233	398.232	445.243	357.805	78.710	77.059	81.516	<b>4.113.798</b>
Extremadura	250.136	49.781	12.509	22.222	10.792	6.068	4.632	<b>356.139</b>
Galicia	522.419	128.811	33.868	82.310	19.534	18.480	17.352	<b>822.775</b>
Madrid	2.332.569	342.282	840.609	246.349	102.195	103.187	143.248	<b>4.110.439</b>
Murcia	416.556	82.874	51.523	45.980	13.821	13.865	9.210	<b>633.829</b>
Navarra	-	-	-	-	-	-	-	<b>-</b>
País Vasco	-	-	-	-	-	-	-	<b>-</b>
Rioja	85.396	15.651	8.619	9.919	5.173	3.326	2.888	<b>130.972</b>
C. Valenciana	1.605.425	250.961	187.681	137.739	36.076	35.267	27.549	<b>2.280.697</b>
<b>TOTAL MUNICIPIOS</b>	<b>13.145.131</b>	<b>2.227.156</b>	<b>2.280.120</b>	<b>1.467.560</b>	<b>479.544</b>	<b>561.544</b>	<b>413.241</b>	<b>20.574.295</b>

(\*) Incluye los impuestos estatales cedidos a las Entidades locales

49. Para financiar servicios públicos, las tasas por prestación de servicios públicos básicos representan el 35,9% del importe total del capítulo 3 en los municipios y el 40,1% en los cabildos insulares. En cuanto a la rúbrica “Resto del capítulo 3” se recogen las contribuciones especiales, cuotas de urbanización, aprovechamientos urbanísticos, recargos y multas y otros conceptos.

Los ingresos por las tasas por prestación de servicios públicos básicos financiaron el 16,1% del gasto total de estos servicios públicos básicos, que fue de 17.943.516.miles de euros (vid. Párrafo 28 de esta publicación).

### Estructura de las tasas, precios públicos y otros ingresos (Capítulo 3)

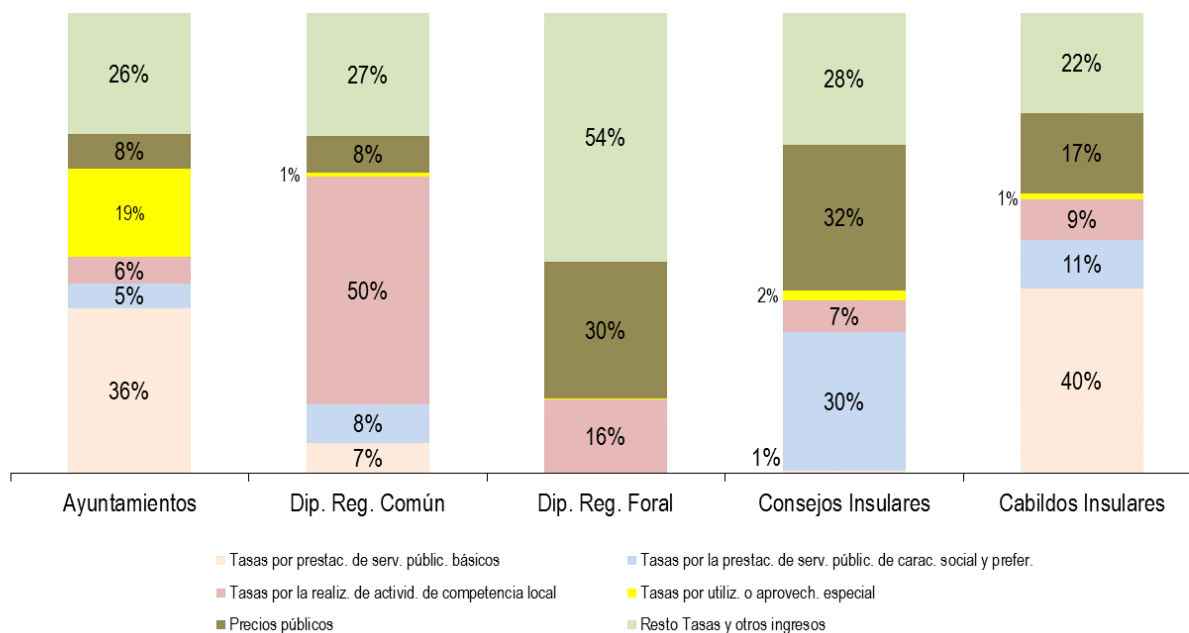

( Importes en miles de € )

TIPOS DE ENTES	Tasas por prestac. de serv. públic. básicos <i>art.30</i>	Tasas por prestac. de serv. públic. de carác. social y prefer. <i>art.31</i>	Tasas por realiz. de activid. de competencia local <i>art.32</i>	Tasas por utilización o aprovech. especial <i>art.33</i>	Precios públicos <i>art.34</i>	Contrib. especiales y otros ingresos <i>resto del capítulo 3</i>	TOTAL TASAS Y OTROS INGRESOS <i>Capítulo 3</i>
Ayuntamientos	2.807.626	419.155	451.447	1.498.998	596.800	2.045.061	<b>7.819.087</b>
Dip. Reg. Común	34.776	42.745	257.317	3.965	41.216	137.881	<b>517.901</b>
Dip. Reg. Foral	182	0	52.802	250	97.514	175.790	<b>326.539</b>
Consejos Insulares	105	5.644	1.302	382	5.946	5.328	<b>18.707</b>
Cabildos Insulares	42.398	11.253	9.326	1.410	18.381	22.853	<b>105.622</b>
<b>TOTAL NACIONAL</b>	<b>2.885.088</b>	<b>478.797</b>	<b>772.195</b>	<b>1.505.005</b>	<b>759.857</b>	<b>2.386.913</b>	<b>8.787.855</b>



50. La financiación de los servicios a través de tasas por prestación de servicios públicos básicos y el resto de tasas y otros ingresos, crecen y decrecen, respectivamente, de manera inversamente proporcional al tamaño del municipio.

**Estructura de las tasas, precios públicos y otros ingresos municipales por estrato de población ( Capítulo 3 )**

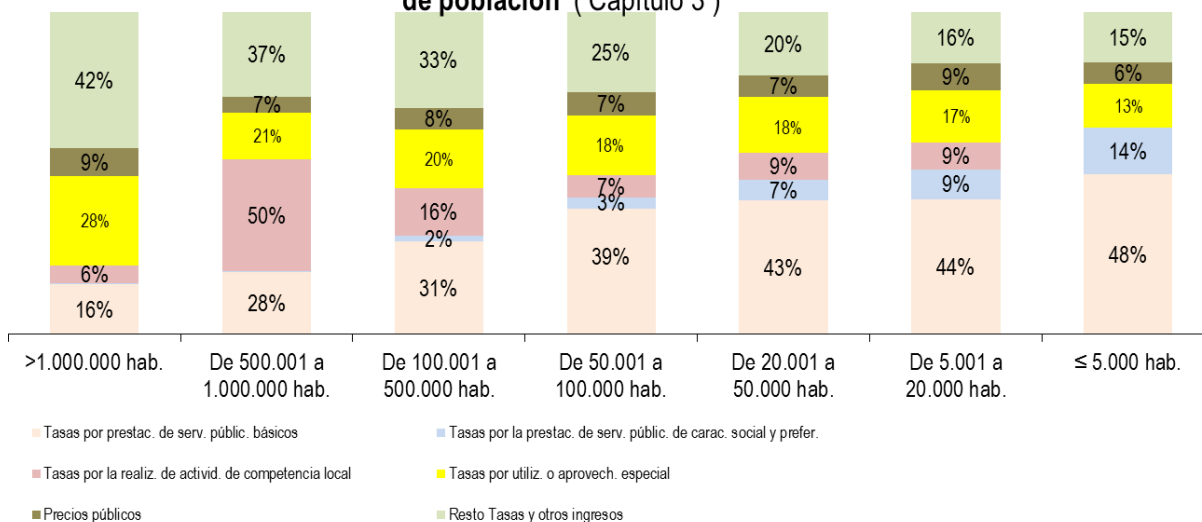

( Importes en miles de € )

ESTRATOS DE POBLACIÓN	Tasas por prestac. de serv. públic. básicos art.30	Tasas por prestac. de serv. públic. de carac. social y prefer. art.31	Tasas por realiz. de activid. de competencia local art.32	Tasas por utilización o aprovech. especial art.33	Precios públicos art.34	Contrib. especiales y otros ingresos resto del capítulo 3	TOTAL TASAS Y OTROS INGRESOS Capítulo 3
>1.000.000 hab.	180.608	1.753	63.404	321.698	100.104	490.072	<b>1.157.639</b>
De 500.001 a 1.000.000 hab.	118.791	583	30.168	88.656	30.544	159.895	<b>428.637</b>
De 100.001 a 500.000 hab.	502.732	33.670	105.729	315.147	119.725	519.088	<b>1.596.091</b>
De 50.001 a 100.000 hab.	390.584	33.894	72.669	183.588	74.450	246.871	<b>1.002.055</b>
De 20.001 a 50.000 hab.	541.766	82.903	72.351	226.240	85.597	255.739	<b>1.264.596</b>
De 5.001 a 20.000 hab.	617.979	134.244	69.933	237.722	124.928	231.774	<b>1.416.580</b>
≤ 5.000 hab.	455.167	132.106	37.194	125.948	61.451	141.621	<b>953.488</b>
<b>TOTAL MUNICIPIOS</b>	<b>2.807.626</b>	<b>419.155</b>	<b>451.447</b>	<b>1.498.998</b>	<b>596.800</b>	<b>2.045.061</b>	<b>7.819.087</b>

## 51. Por Comunidades Autónomas, la composición del capítulo 3 es la siguiente:

( Importes en miles de € )

COMUNIDADES AUTÓNOMAS	Tasas por prestac. de serv. públic. básicos art.30	Tasas por prestac. de serv. públic. de carác. social y prefer. art.31	Tasas por realiz. de activid. de competencia local art.32	Tasas por utilización o aprovech. especial art.33	Precios públicos art.34	Contrib. especiales y otros ingresos resto del capítulo 3	TOTAL TASAS Y OTROS INGRESOS Capítulo 3
Andalucía	550.821	57.595	95.970	223.044	62.533	411.129	<b>1.401.093</b>
Aragón	113.835	30.610	10.319	40.448	25.147	50.321	<b>270.679</b>
Asturias	60.766	5.982	10.465	36.042	16.375	37.556	<b>167.186</b>
Illes Balears	134.932	12.745	27.448	53.813	16.379	71.882	<b>317.201</b>
Canarias	177.342	9.063	13.967	43.777	16.859	77.909	<b>338.916</b>
Cantabria	50.815	3.504	5.952	16.358	20.034	19.380	<b>116.043</b>
Castilla-León	184.716	24.597	18.376	68.823	36.014	80.263	<b>412.790</b>
Castilla-Mancha	173.471	45.082	13.089	59.252	22.273	62.136	<b>375.302</b>
Cataluña	509.323	109.716	103.529	329.224	187.755	387.190	<b>1.626.736</b>
Extremadura	51.250	32.442	5.159	25.378	12.018	27.171	<b>153.418</b>
Galicia	203.367	19.271	21.300	66.258	22.439	77.062	<b>409.697</b>
Madrid	215.654	20.353	68.737	328.966	107.651	465.668	<b>1.207.029</b>
Murcia	106.974	4.242	9.820	39.851	11.078	67.543	<b>239.508</b>
Navarra	-	-	-	-	-	-	-
País Vasco	-	-	-	-	-	-	-
Rioja	35.005	5.439	2.536	9.129	3.075	14.709	<b>69.894</b>
C. Valenciana	239.355	38.514	44.779	158.633	37.173	195.141	<b>713.594</b>
<b>TOTAL MUNICIPIOS</b>	<b>2.807.626</b>	<b>419.155</b>	<b>451.447</b>	<b>1.498.998</b>	<b>596.800</b>	<b>2.045.061</b>	<b>7.819.087</b>

52. La eficacia de la gestión recaudatoria se define como cociente entre la recaudación obtenida y los derechos liquidados. Las tasas, precios públicos y otros ingresos presentan un elevado volumen de derechos liquidados pendiente de recaudar a final de ejercicio.

TIPOS DE ENTES	% Recaudación impuestos directos (*)	% Recaudación impuestos indirectos (*)	% Recaudación de tasas, precios públicos y otros (*)
Ayuntamientos	85,31%	88,47%	79,16%
Dip. Reg. Común	89,23%	97,73%	94,52%
Dip. Reg. Foral	97,44%	93,11%	63,48%
Consejos Insulares	91,65%	100,00%	85,52%
Cabildos Insulares	89,89%	99,61%	83,07%

(\*) Porcentaje de recaudación sobre derechos liquidados en cada capítulo de ingresos

53. En cuanto a los impuestos directos municipales, la recaudación se sitúa en todos los estratos de población, por encima del 76% de los derechos liquidados, salvo en el caso del impuesto sobre el incremento del valor de los terrenos de naturaleza urbana en los municipios con una población inferior a 50.000 habitantes.

( % Recaudación sobre Derechos Reconocidos Netos )

ESTRATOS DE POBLACIÓN	IBI	IVTM	IIVTNU	IAE	ICIO
>1.000.000 hab.	91,73%	79,23%	88,92%	88,70%	81,61%
De 500.001 a 1.000.000 hab.	76,96%	80,23%	75,29%	78,84%	59,38%
De 100.001 a 500.000 hab.	86,39%	84,01%	75,50%	83,49%	65,27%
De 50.001 a 100.000 hab.	86,83%	83,30%	73,83%	87,89%	72,44%
De 20.001 a 50.000 hab.	85,41%	83,54%	67,26%	87,90%	74,46%
De 5.001 a 20.000 hab.	84,67%	84,94%	68,74%	88,40%	81,58%
≤ 5.000 hab.	86,02%	87,67%	72,50%	92,87%	88,91%
<b>TOTAL MUNICIPIOS</b>	<b>86,24%</b>	<b>83,76%</b>	<b>77,87%</b>	<b>86,83%</b>	<b>76,20%</b>

54. Por Comunidades Autónomas existe una cierta homogeneidad en los resultados de la gestión recaudatoria, con la excepción de Andalucía (72,63%), Canarias (74,97%), Extremadura (76,71%) y Murcia (76,15%), que presentan porcentajes de recaudación relativamente bajos. Por impuestos, destacan especialmente los menores porcentajes de recaudación que se advierten en el ICIO y el IVTNU.

( % Recaudación sobre Derechos Reconocidos Netos )

COMUNIDADES AUTÓNOMAS	IBI	IVTM	IIVTNU	IAE	ICIO
Andalucía	76,58%	79,63%	65,63%	79,48%	61,81%
Aragón	93,15%	90,37%	80,85%	89,72%	79,46%
Asturias	95,71%	98,27%	81,12%	98,71%	77,77%
Illes Balears	80,12%	73,95%	83,94%	76,38%	84,94%
Canarias	82,93%	77,01%	62,97%	87,26%	64,66%
Cantabria	92,25%	88,40%	82,29%	89,72%	79,70%
Castilla-León	91,86%	91,51%	77,31%	83,10%	84,65%
Castilla-Mancha	86,53%	84,94%	72,68%	87,41%	79,31%
Cataluña	91,65%	87,00%	80,33%	89,23%	82,24%
Extremadura	76,29%	79,07%	66,01%	84,16%	77,52%
Galicia	91,66%	88,73%	83,03%	91,88%	84,57%
Madrid	88,55%	79,81%	84,08%	87,06%	77,95%
Murcia	80,89%	83,53%	64,86%	84,05%	67,45%
Navarra	-	-	-	-	-
País Vasco	-	-	-	-	-
Rioja	86,36%	92,39%	77,43%	89,35%	77,37%
C. Valenciana	86,02%	84,18%	71,99%	89,52%	77,71%
<b>TOTAL MUNICIPIOS</b>	<b>86,24%</b>	<b>83,76%</b>	<b>77,87%</b>	<b>86,83%</b>	<b>76,20%</b>

55. La eficacia de la gestión recaudatoria, medida en los términos expuestos en el párrafo 53 de esta publicación, del IBI, en cuanto ingreso propio de mayor relevancia, es la que se detalla en el gráfico siguiente, agrupando a los municipios por Comunidades Autónomas. Destacan los de Asturias, Aragón, Cantabria, Castilla y León, Cataluña y Galicia por alcanzar porcentajes de recaudación más elevados.

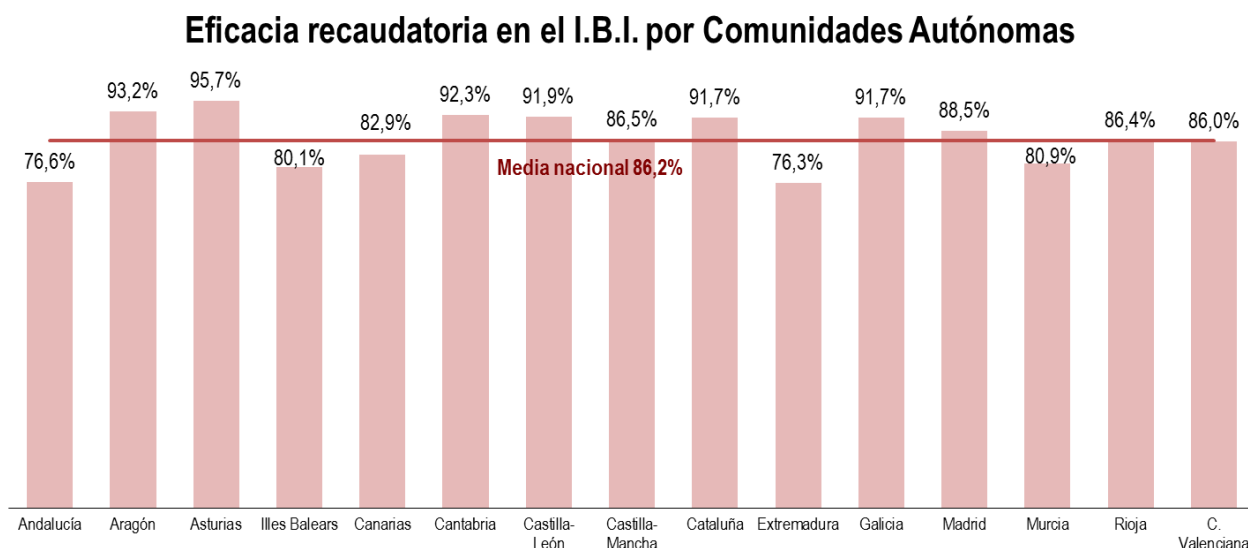

56. Los problemas de gestión recaudatoria se presentan, con carácter general, en los denominados “Contribuciones especiales y otros ingresos del capítulo 3” (Contribuciones especiales, cuotas de urbanización, aprovechamiento urbanístico, recargos, multas y otros conceptos). Esta situación se observa en todos los estratos de población aunque el porcentaje de recaudación es ligeramente inferior en los de población superior a 1.000.000 de habitantes.

## Recaudación s / derechos liquidados en ingresos del Capítulo 3

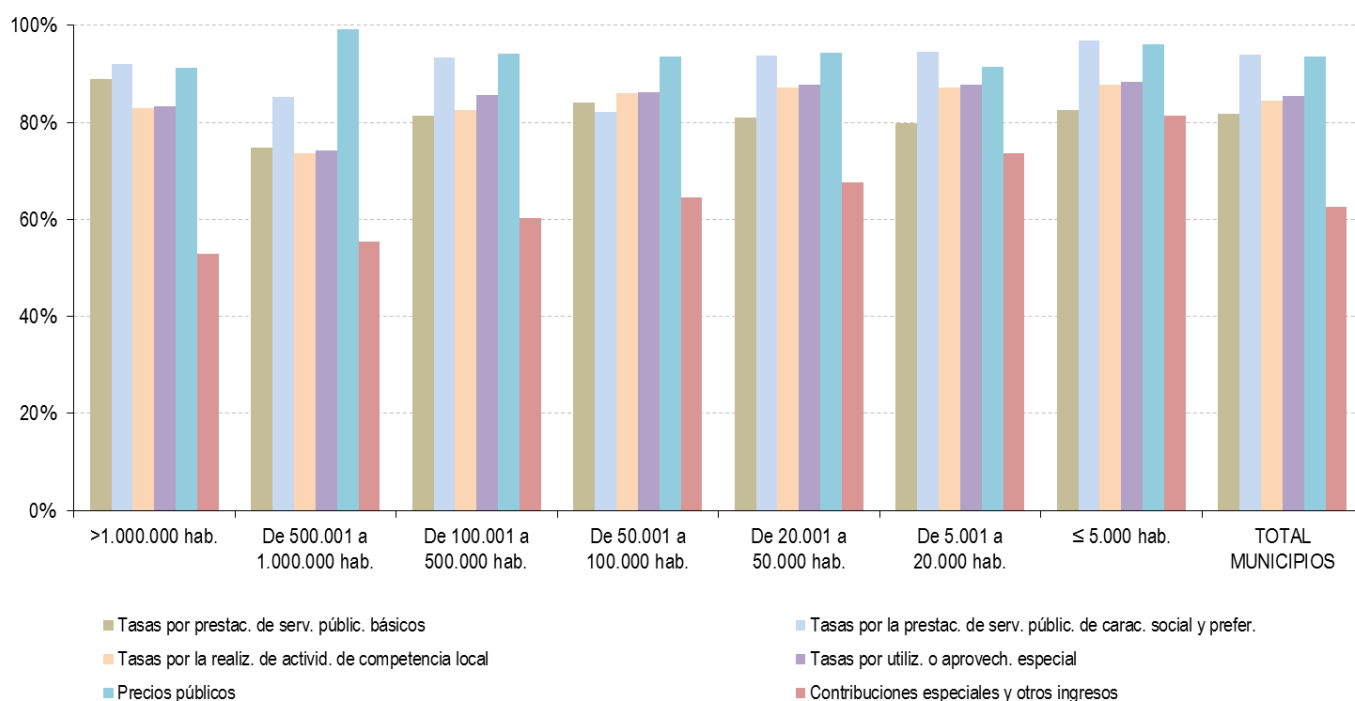

(% Recaudación sobre Derechos Reconocidos Netos)

ESTRATOS DE POBLACIÓN	Tasas por prestac. de serv. públic. básicos <i>art.30</i>	Tasas por prestac. de serv. públic. de carác. social y prefer. <i>art.31</i>	Tasas por realiz. de activid. de competencia local <i>art.32</i>	Tasas por utilización o aprovech. especial <i>art.33</i>	Precios públicos <i>art.34</i>	Contrib. especiales y otros ingresos <i>resto del capítulo 3</i>	TOTAL TASAS Y OTROS INGRESOS <i>Capítulo 3</i>
>1.000.000 hab.	89,03	92,04	83,02	83,32	91,33	52,88	<b>72,02</b>
De 500.001 a 1.000.000 hab.	74,89	85,30	73,57	74,23	99,19	55,43	<b>69,15</b>
De 100.001 a 500.000 hab.	81,45	93,37	82,66	85,69	94,12	60,28	<b>76,69</b>
De 50.001 a 100.000 hab.	84,16	82,16	86,08	86,19	93,56	64,50	<b>80,46</b>
De 20.001 a 50.000 hab.	81,05	93,86	87,12	87,73	94,43	67,69	<b>81,64</b>
De 5.001 a 20.000 hab.	79,79	94,51	87,30	87,79	91,54	73,56	<b>82,91</b>
≤ 5.000 hab.	82,55	96,83	87,82	88,34	96,19	81,45	<b>86,21</b>
<b>TOTAL MUNICIPIOS</b>	<b>81,77</b>	<b>94,00</b>	<b>84,51</b>	<b>85,43</b>	<b>93,56</b>	<b>62,54</b>	<b>79,16</b>

57. Por Comunidades Autónomas la recaudación media del capítulo 3 oscila entre el 70,78% de Andalucía y el 89,06% de La Rioja. Dentro del capítulo, los datos más bajos de recaudación se dan en "Contribuciones especiales y otros ingresos".

(% Recaudación sobre Derechos Reconocidos Netos)

COMUNIDADES AUTÓNOMAS	Tasas por prestac. de serv. públic. básicos art.30	Tasas por prestac. de serv. públic. de carác. social y prefer. art.31	Tasas por realiz. de activid. de competencia local art.32	Tasas por utilización o aprovech. especial art.33	Precios públicos art.34	Contrib. especiales y otros ingresos resto del capítulo 3	TOTAL TASAS Y OTROS INGRESOS Capítulo 3
Andalucía	75,22%	90,88%	77,28%	76,84%	94,79%	53,55%	<b>70,78%</b>
Aragón	83,32%	95,12%	94,06%	89,51%	97,90%	80,80%	<b>86,87%</b>
Asturias	70,18%	97,05%	83,53%	85,98%	93,90%	70,56%	<b>77,79%</b>
Illes Balears	81,76%	96,87%	90,60%	92,44%	96,73%	68,18%	<b>82,64%</b>
Canarias	80,44%	95,83%	84,49%	84,66%	98,08%	72,85%	<b>80,69%</b>
Cantabria	78,15%	97,64%	86,72%	93,18%	95,96%	73,69%	<b>83,63%</b>
Castilla-León	86,70%	97,35%	89,04%	91,32%	96,29%	75,94%	<b>86,95%</b>
Castilla-Mancha	75,72%	96,84%	89,83%	89,67%	94,41%	73,22%	<b>81,65%</b>
Cataluña	85,78%	94,40%	86,88%	87,78%	87,13%	61,02%	<b>81,10%</b>
Extremadura	75,05%	85,10%	81,77%	86,92%	97,52%	75,08%	<b>81,13%</b>
Galicia	80,75%	93,91%	89,42%	89,04%	97,17%	73,94%	<b>82,78%</b>
Madrid	87,04%	95,73%	82,29%	81,71%	98,31%	56,86%	<b>74,83%</b>
Murcia	84,88%	93,35%	89,01%	84,55%	96,30%	60,58%	<b>78,82%</b>
Navarra	-	-	-	-	-	-	-
País Vasco	-	-	-	-	-	-	-
Rioja	89,98%	97,54%	88,94%	94,35%	97,12%	78,78%	<b>89,06%</b>
C. Valenciana	87,85%	95,14%	85,29%	90,05%	94,64%	68,75%	<b>83,70%</b>
<b>TOTAL MUNICIPIOS</b>	<b>81,77%</b>	<b>94,00%</b>	<b>84,51%</b>	<b>85,43%</b>	<b>93,56%</b>	<b>62,54%</b>	<b>79,16%</b>

### Recaudación s / derechos liquidados en ingresos ( Capítulo 3 )

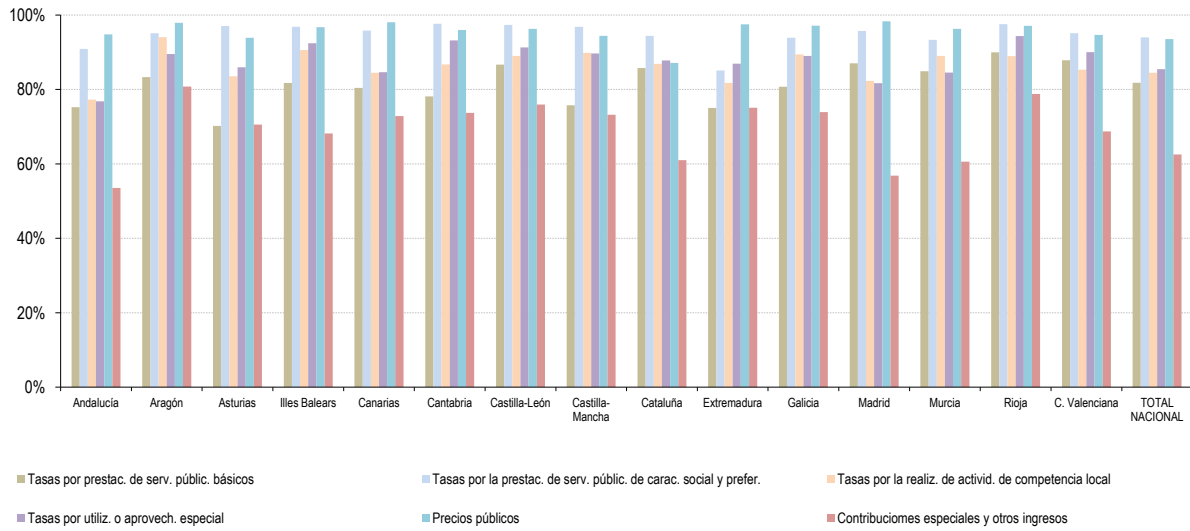



## VII.4. INGRESOS ASOCIADOS A LA ACTIVIDAD URBANÍSTICA

58. En el año 2014 los ingresos patrimoniales asociados a la actividad urbanística representaron para los municipios el 1,12% de los ingresos no financieros, siendo los más significativos en las ciudades de más de un millón de habitantes.

El 43,8% de los ingresos patrimoniales corresponden a tasas por licencias urbanísticas y el 32,1% a la enajenación de terrenos.

(Importes en miles de €)

ESTRATOS DE POBLACIÓN	Tasas por licencias urbanísticas y análogas <i>conceptos 321+322+323</i>	Ingresos por actuaciones de urbanización <i>concepto 396</i>	Aprovechamiento urbanísticos <i>concepto 397</i>	Enajenación de terrenos <i>art 60</i>	TOTAL INGRESOS ASOCIADOS A LA ACTIVIDAD URBANÍSTICA	% sobre ingresos no financieros
>1.000.000 hab.	19.514	397	14.004	64.577	98.492	1,28%
De 500.001 a 1.000.000 hab.	13.502	564	280	8.414	22.759	0,80%
De 100.001 a 500.000 hab.	52.865	12.209	14.403	29.787	109.264	1,20%
De 50.001 a 100.000 hab.	38.018	8.599	4.591	17.316	68.524	1,20%
De 20.001 a 50.000 hab.	38.354	19.481	10.026	14.355	82.216	1,22%
De 5.001 a 20.000 hab.	40.312	10.875	9.897	12.099	73.183	0,96%
≤ 5.000 hab.	20.627	7.983	9.327	16.925	54.863	0,96%
<b>TOTAL MUNICIPIOS</b>	<b>223.191</b>	<b>60.108</b>	<b>62.527</b>	<b>163.474</b>	<b>509.300</b>	<b>1,12%</b>

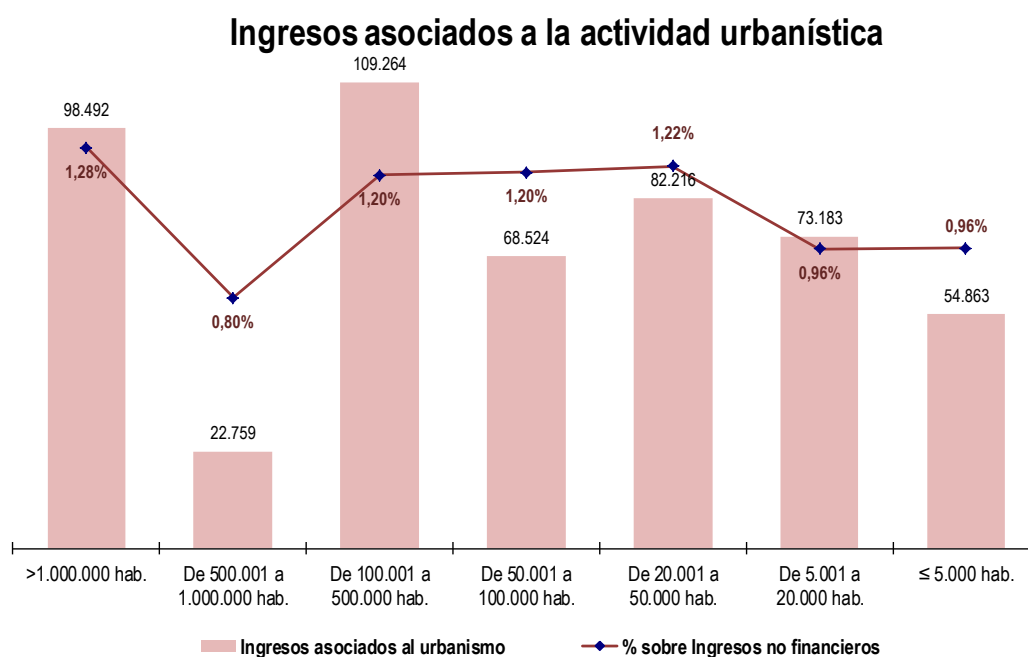

**VII. 5. INGRESOS POR TRANSFERENCIAS**

59. Los ingresos por transferencias recibidas por las Entidades locales proceden en un 68,8% de la Administración General del Estado y el 21,1% de las Comunidades Autónomas.

( Importes en miles de € )

TIPOS DE ENTES	Del Estado	De las CC.AA	De Diputaciones, Consejos o Cabildos	Resto transferencias (Capítulos 4 y 7)	TOTAL TRANSFERENCIAS (Capítulos 4 y 7)
Ayuntamientos	10.462.250	3.286.043	1.285.308	580.988	<b>15.614.588</b>
Dip. Reg. Común	3.855.174	448.249	6	181.292	<b>4.484.721</b>
Dip. Reg. Foral	159.473	202.386	22	89.044	<b>450.925</b>
Consejos Insulares	93.196	284.385	85	6.306	<b>383.972</b>
Cabildos Insulares	294.729	343.882	0	20.645	<b>659.256</b>
<b>TOTAL NACIONAL</b>	<b>14.864.822</b>	<b>4.564.946</b>	<b>1.285.420</b>	<b>878.275</b>	<b>21.593.463</b>

60. En cuanto a las transferencias corrientes, representan el 90,4% respecto del total de las transferencias. Tanto en los Ayuntamientos como en las Diputaciones de régimen común, tienen su principal origen en la Administración General del Estado, representando, respectivamente, el 73,2% y el 90,1% del volumen total de transferencias corrientes recibidas.

( Importes en miles de € )

TIPOS DE ENTES	Del Estado	De las CC.AA	De Diputaciones, Consejos o Cabildos	Resto transferencias (Capítulo 4)	TOTAL TRANSFERENCIAS CORRIENTES (Capítulo 4)
Ayuntamientos	10.232.525	2.829.306	605.499	314.978	<b>13.982.308</b>
Dip. Reg. Común	3.810.472	354.847	6	65.163	<b>4.230.488</b>
Dip. Reg. Foral	159.473	192.795	0	52.040	<b>404.308</b>
Consejos Insulares	93.196	199.725	40	5.568	<b>298.528</b>
Cabildos Insulares	279.633	310.034	0	16.376	<b>606.043</b>
<b>TOTAL NACIONAL</b>	<b>14.575.299</b>	<b>3.886.706</b>	<b>605.545</b>	<b>454.126</b>	<b>19.521.675</b>

( Importes en miles de € )

ESTRATOS DE POBLACIÓN	Del Estado	De las CC.AA	De Diputaciones, Consejos o Cabildos	Resto transferencias corrientes (Capítulo 4)	TOTAL TRANSFERENCIAS CORRIENTES (Capítulo 4)
>1.000.000 hab.	2.255.163	135.307	212	63.758	<b>2.454.440</b>
De 500.001 a 1.000.000 hab.	993.247	114.412	220	3.314	<b>1.111.192</b>
De 100.001 a 500.000 hab.	2.079.546	512.680	50.013	58.909	<b>2.701.148</b>
De 50.001 a 100.000 hab.	1.081.061	351.428	36.931	31.026	<b>1.500.446</b>
De 20.001 a 50.000 hab.	1.402.217	483.734	89.441	40.128	<b>2.015.520</b>
De 5.001 a 20.000 hab.	1.487.118	623.701	189.507	51.770	<b>2.352.097</b>
≤ 5.000 hab.	934.173	608.043	239.175	66.073	<b>1.847.465</b>
<b>TOTAL MUNICIPIOS</b>	<b>10.232.525</b>	<b>2.829.306</b>	<b>605.499</b>	<b>314.978</b>	<b>13.982.308</b>

61. Las transferencias de capital tienen su origen principal en las Comunidades Autónomas, representando éstas para los ayuntamientos el 28,0% del volumen total de transferencias de capital recibidas y, para las Diputaciones de régimen común, el 36,7%

( Importes en miles de € )

TIPOS DE ENTES	Del Estado	De las CC.AA	De Diputaciones, Consejos o Cabildos	Resto transferencias de capital Capítulo 7	TOTAL TRANSFERENCIAS DE CAPITAL Capítulo 7
Ayuntamientos	229.725	456.737	679.808	266.009	<b>1.632.280</b>
Dip. Reg. Común	44.702	93.402	0	116.129	<b>254.233</b>
Dip. Reg. Foral	0	9.591	22	37.004	<b>46.618</b>
Consejos Insulares	0	84.660	45	738	<b>85.443</b>
Cabildos Insulares	15.096	33.849	0	4.269	<b>53.214</b>
<b>TOTAL NACIONAL</b>	<b>289.524</b>	<b>678.239</b>	<b>679.875</b>	<b>424.150</b>	<b>2.071.788</b>

( Importes en miles de € )

<b>ESTRATOS DE POBLACIÓN</b>	<b>Del Estado</b>	<b>De las CC.AA</b>	<b>De Diputaciones, Consejos o Cabildos</b>	<b>Resto transferencias de capital <i>Capítulo 7</i></b>	<b>TOTAL TRANSFERENCIAS DE CAPITAL <i>Capítulo 7</i></b>
>1.000.000 hab.	42	18.033	10.576	46.174	<b>74.825</b>
De 500.001 a 1.000.000 hab.	12.280	1.897	941	31.387	<b>46.505</b>
De 100.001 a 500.000 hab.	22.907	58.508	21.435	35.616	<b>138.466</b>
De 50.001 a 100.000 hab.	12.648	40.660	41.574	36.695	<b>131.577</b>
De 20.001 a 50.000 hab.	40.440	63.225	78.160	41.264	<b>223.090</b>
De 5.001 a 20.000 hab.	46.631	99.162	164.572	28.430	<b>338.795</b>
≤ 5.000 hab.	94.777	175.251	362.550	46.443	<b>679.022</b>
<b>TOTAL MUNICIPIOS</b>	<b>229.725</b>	<b>456.737</b>	<b>679.808</b>	<b>266.009</b>	<b>1.632.280</b>

## VIII. MAGNITUDES FINANCIERAS

62. El conjunto de las Entidades locales presenta los siguientes valores en las magnitudes financieras más importantes, debiendo destacarse la existencia, en el sector, de un saldo de operaciones no financieras de signo positivo, propiciada por un mayor volumen de los ingresos no financieros en comparación con los gastos no financieros.

( Importes en millones de € )

Magnitudes	Importes
Ingresos Corrientes	<b>63.996</b>
Gastos Corrientes	<b>52.308</b>
Ahorro Bruto	<b>11.688</b>
Ahorro Neto	<b>4.352</b>
Ingresos no financieros	<b>66.376</b>
Gastos no financieros	<b>59.173</b>
Saldo de operaciones no financieras	<b>7.203</b>

63. Considerando las Entidades locales que han cumplido con la obligación de remitir las liquidaciones de sus presupuestos al Ministerio de Economía y Hacienda (vid. párrafo 10, en apartado V de esta publicación), el número de las que presentan en 2014 signo positivo y negativo en las magnitudes financieras, es el siguiente:

TIPOS DE ENTES	Signo	Ahorro bruto	Ahorro neto	Saldo de operaciones no financieras	Remanente de tesorería
Ayuntamientos	Positivo	6.782	6.231	6.305	6.921
	Negativo	390	941	867	251
Diputaciones de Régimen Común	Positivo	38	38	35	38
	Negativo	0	0	3	0
Diputaciones de Régimen Foral	Positivo	3	3	2	3
	Negativo	0	0	1	0
Consejos Insulares	Positivo	3	2	2	3
	Negativo	1	2	2	1
Cabildos Insulares	Positivo	7	6	7	7
	Negativo	0	1	0	0

## VIII.1. AHORRO DE LAS ENTIDADES LOCALES

64. El ahorro bruto<sup>1</sup> del conjunto de las entidades locales ha ascendido en 2014 a 11.687,66 millones de euros. El 75,9% de éste se ha generado en los ayuntamientos, el 15,4% en las Diputaciones de Régimen Común, el 6,0% en las Diputaciones Forales de los Territorios Históricos del País Vasco y el 2,7% restante en los Consejos y Cabildos Insulares.

El mayor volumen de ahorro bruto en relación con los ingresos corrientes se ha generado en las Diputaciones de Régimen Común. Los ayuntamientos y los Cabildos Insulares de Canarias presentan un comportamiento similar en cuanto al ahorro.

### Ahorro bruto sobre Ingresos corrientes (%)

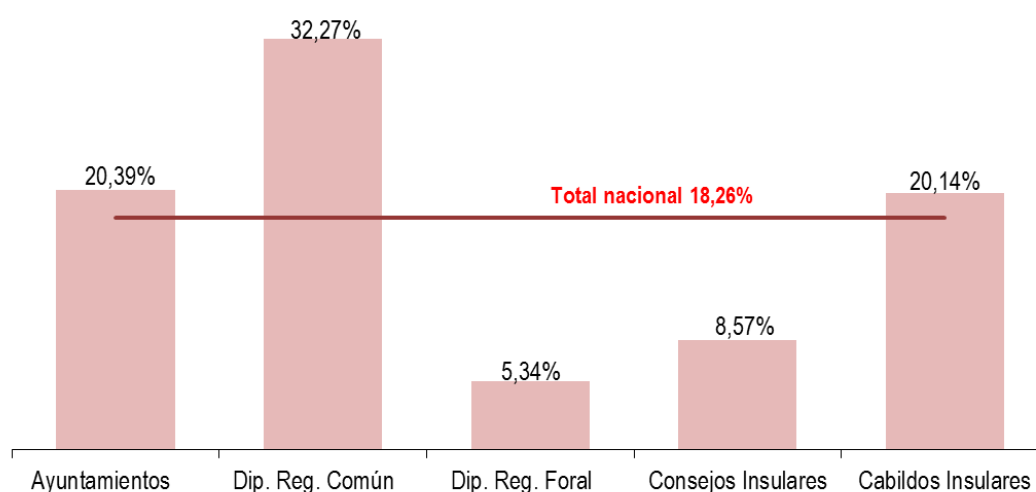

( Importes en miles de € )

TIPOS DE ENTES	Ingresos corrientes	Gastos corrientes	Ahorro bruto	% Ahorro bruto / Ingresos corrientes
Ayuntamientos	43.522.865	34.648.436	8.874.430	20,39%
Dip. Reg. Común	5.583.653	3.781.765	1.801.888	32,27%
Dip. Reg. Foral	13.152.263	12.449.821	702.442	5,34%
Consejos Insulares	354.436	324.050	30.386	8,57%
Cabildos Insulares	1.382.669	1.104.152	278.518	20,14%
<b>TOTAL NACIONAL</b>	<b>63.995.887</b>	<b>52.308.223</b>	<b>11.687.663</b>	<b>18,26%</b>

<sup>1</sup> Diferencia entre ingresos corrientes (capítulos 1 a 5) y gastos corrientes (capítulos 1 a 5).

65. En relación con los ingresos corrientes, destaca el alto porcentaje que representa el ahorro bruto en los municipios de Madrid y Barcelona.

### Ahorro bruto municipal sobre Ingresos corrientes (%)

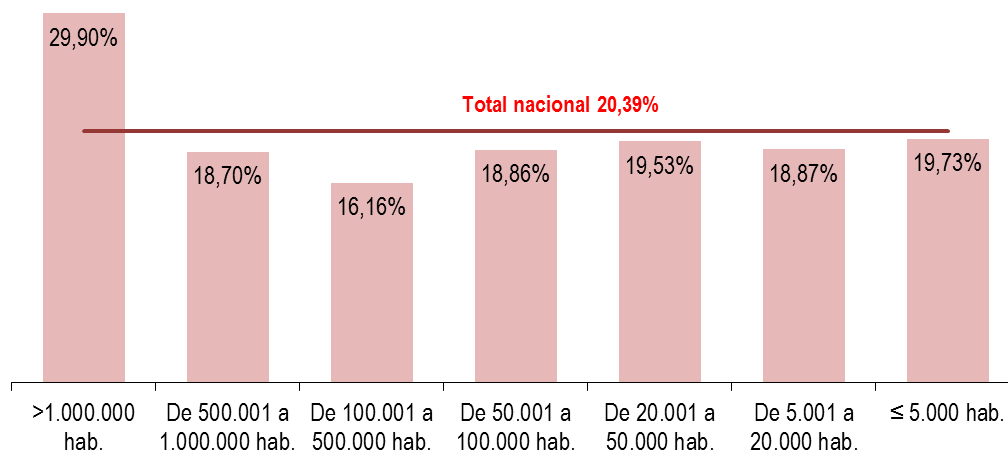

( Importes en miles de € )

ESTRATOS DE POBLACIÓN	Ingresos corrientes	Gastos corrientes	Ahorro bruto	% Ahorro bruto / Ingresos corrientes
>1.000.000 hab.	7.474.079	5.239.607	2.234.472	29,90%
De 500.001 a 1.000.000 hab.	2.779.860	2.260.122	519.738	18,70%
De 100.001 a 500.000 hab.	8.957.680	7.510.327	1.447.353	16,16%
De 50.001 a 100.000 hab.	5.537.509	4.493.356	1.044.153	18,86%
De 20.001 a 50.000 hab.	6.480.874	5.215.151	1.265.723	19,53%
De 5.001 a 20.000 hab.	7.278.078	5.904.630	1.373.448	18,87%
≤ 5.000 hab.	5.014.786	4.025.242	989.544	19,73%
<b>TOTAL MUNICIPIOS</b>	<b>43.522.865</b>	<b>34.648.436</b>	<b>8.874.430</b>	<b>20,39%</b>

66. Agrupados por Comunidades Autónomas, el mayor volumen de ahorro bruto (por encima de la media nacional) se ha generado en Madrid, Illes Balears y Cataluña. El menor ahorro generado ha sido en Extremadura, Galicia y Castilla La Mancha.

**Ahorro bruto sobre Ingresos corrientes (%) de los municipios agrupados por CC.AA.**

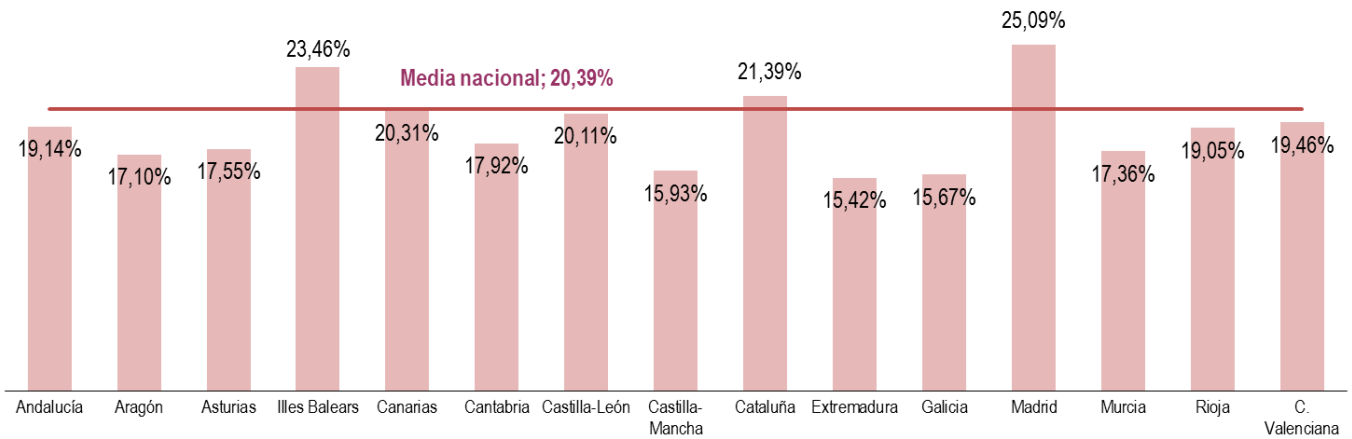



( Importes en miles de € )

COMUNIDADES AUTÓNOMAS	Ingresos corrientes	Gastos corrientes	Ahorro bruto	% Ahorr. bruto / Ingr. corrientes	Población	Ahorro Bruto por habitante (€)
Andalucía	8.193.233	6.625.426	1.567.807	19,14%	8.402.305	186,59
Aragón	1.291.351	1.070.468	220.882	17,10%	1.325.385	166,66
Asturias	895.613	738.458	157.154	17,55%	1.061.756	148,01
Illes Balears	1.256.089	961.458	294.631	23,46%	1.103.442	267,01
Canarias	2.038.362	1.624.343	414.020	20,31%	2.104.815	196,70
Cantabria	548.426	450.125	98.301	17,92%	588.656	166,99
Castilla-León	2.129.067	1.700.951	428.116	20,11%	2.494.790	171,60
Castilla-Mancha	1.721.664	1.447.337	274.326	15,93%	2.078.611	131,98
Cataluña	8.921.655	7.013.590	1.908.064	21,39%	7.518.903	253,77
Extremadura	889.629	752.448	137.181	15,42%	1.099.632	124,75
Galicia	2.046.566	1.725.837	320.729	15,67%	2.748.695	116,68
Madrid	7.722.153	5.784.327	1.937.827	25,09%	6.454.440	300,23
Murcia	1.225.232	1.012.487	212.745	17,36%	1.466.818	145,04
Navarra	-	-	-	-	640.790	-
País Vasco	-	-	-	-	2.188.985	-
Rioja	282.309	228.519	53.790	19,05%	319.002	168,62
C. Valenciana	4.361.517	3.512.660	848.857	19,46%	5.004.844	169,61
<b>TOTAL MUNICIPIOS</b>	<b>43.522.865</b>	<b>34.648.436</b>	<b>8.874.430</b>	<b>20,39%</b>	<b>46.601.869</b>	<b>190,43</b>

67. El ahorro neto, definido como diferencia entre el ahorro bruto y la amortización de pasivos financieros (capítulo 9 del estado de gastos), es positivo en el conjunto del sector, y en todos los grupos de entidades locales salvo en los consejos insulares.

### Ahorro bruto y neto sobre Ingresos corrientes (%)

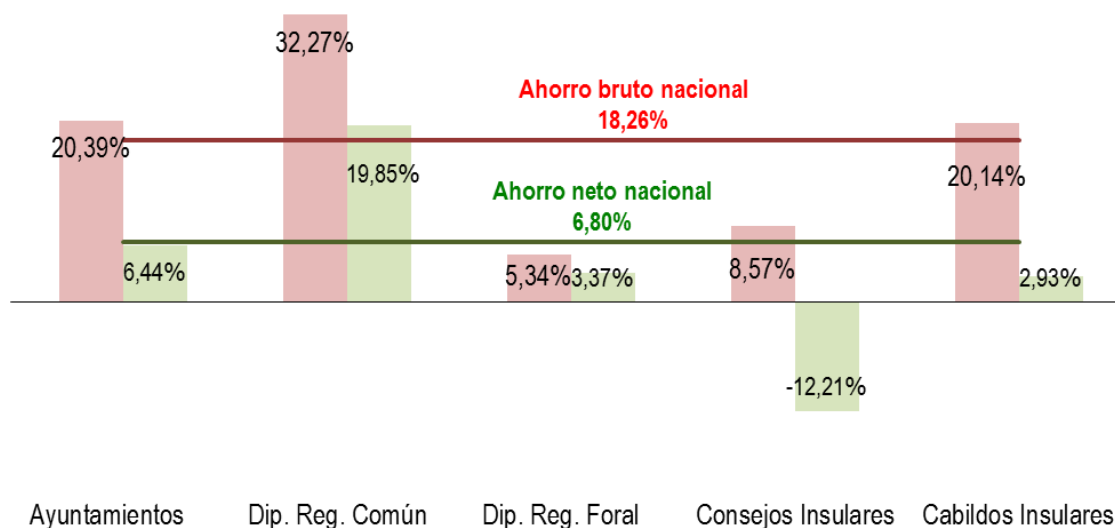

( Importes en miles de € )

TIPOS DE ENTES	Ingresos corrientes	Gastos corrientes	Ahorro bruto	Amortización pasivos financieros Capítulo 9 gastos	Ahorro neto	% Ahorro neto / Ingresos corrientes
Ayuntamientos	43.522.865	34.648.436	8.874.430	6.071.422	2.803.007	6,44%
Dip. Reg. Común	5.583.653	3.781.765	1.801.888	693.527	1.108.361	19,85%
Dip. Reg. Foral	13.152.263	12.449.821	702.442	259.299	443.143	3,37%
Consejos Insulares	354.436	324.050	30.386	73.651	-43.265	-12,21%
Cabildos Insulares	1.382.669	1.104.152	278.518	238.015	40.503	2,93%
<b>TOTAL NACIONAL</b>	<b>63.995.887</b>	<b>52.308.223</b>	<b>11.687.663</b>	<b>7.335.914</b>	<b>4.351.749</b>	<b>6,80%</b>

68. Si se excluyen del cálculo del ahorro bruto y neto aquellos ingresos que se consideran atípicos, esto es, no corrientes en su devengo, como serían los aprovechamientos urbanísticos y las contribuciones especiales, se obtienen resultados positivos en todos los estratos de población.

### Ahorro Bruto y Neto Ajustado

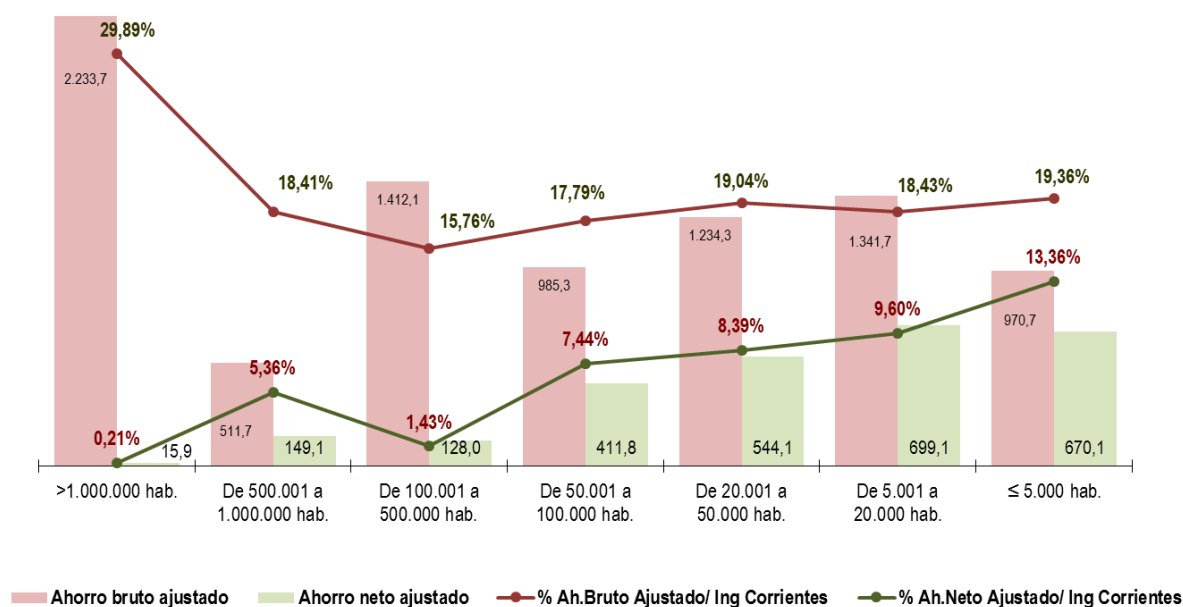

69. Contrastando los datos que arroja el ahorro bruto respecto de los ingresos corrientes (ver el cuadro del párrafo 66 de esta publicación) con los obtenidos con el ahorro bruto ajustado se observa que tienen un mayor peso los ingresos atípicos en los municipios cuya población está comprendida entre 5.000 y 100.000 habitantes.

( Importes en miles de € )

ESTRATOS DE POBLACIÓN	Ahorro Bruto (1)	Ahorro neto (2)	Ajustes por Ingr. atípicos no periódicos (3)	Ahorro Bruto Ajustado (1)-(3)	Ahorro neto ajustado (2)-(3)	% Ah.Bruto Ajustado / Ing. crtes.	% Ah.Netto Ajustado / Ing. crtes.
>1.000.000 hab.	2.234.472	16.612	762	2.233.710	15.850	29,89%	0,21%
De 500.001 a 1.000.000 hab.	519.738	157.201	8.079	511.659	149.122	18,41%	5,36%
De 100.001 a 500.000 hab.	1.447.353	163.320	35.289	1.412.064	128.031	15,76%	1,43%
De 50.001 a 100.000 hab.	1.044.153	470.596	58.806	985.347	411.790	17,79%	7,44%
De 20.001 a 50.000 hab.	1.265.723	575.507	31.443	1.234.281	544.064	19,04%	8,39%
De 5.001 a 20.000 hab.	1.373.448	730.850	31.794	1.341.654	699.057	18,43%	9,60%
≤ 5.000 hab.	989.544	688.921	18.861	970.682	670.060	19,36%	13,36%
<b>TOTAL MUNICIPIOS</b>	<b>8.874.430</b>	<b>2.803.007</b>	<b>185.033</b>	<b>8.689.396</b>	<b>2.617.974</b>	<b>19,97%</b>	<b>6,02%</b>

\* Importes en miles de € )

<b>ESTRATOS DE POBLACIÓN</b>	<b>Ingresos por actuaciones de urbanización (concep. 396) (1)</b>	<b>Contribuciones especiales (art. 35) (2)</b>	<b>Productos de concesion. administrat. y derecho de superf. con contraprestac. no periódica (concep. 551+553) (3)</b>	<b>Total Ajustes por ingresos atípicos no periódicos (4) = (1)+(2)+(3)</b>
>1.000.000 hab.	397	0	365	<b>762</b>
De 500.001 a 1.000.000 hab.	564	7.515	0	<b>8.079</b>
De 100.001 a 500.000 hab.	12.209	16.983	6.096	<b>35.289</b>
De 50.001 a 100.000 hab.	8.599	2.853	47.354	<b>58.806</b>
De 20.001 a 50.000 hab.	19.481	1.748	10.213	<b>31.443</b>
De 5.001 a 20.000 hab.	10.875	3.716	17.203	<b>31.794</b>
<= 5.000 hab.	7.983	6.437	4.441	<b>18.861</b>
<b>TOTAL MUNICIPIOS</b>	<b>60.108</b>	<b>39.253</b>	<b>85.672</b>	<b>185.033</b>

## VIII.2. SALDO DE OPERACIONES NO FINANCIERAS<sup>2</sup>

70. En 2014 son las Diputaciones de Régimen Común y los ayuntamientos los que presentan un saldo de operaciones no financieras más favorable en relación con los ingresos no financieros, mientras que las Diputaciones de Régimen Foral y los Consejos Insulares presentan los menores ratios.

### Saldo de operaciones no financieras s/ Ingresos no financieros (%)

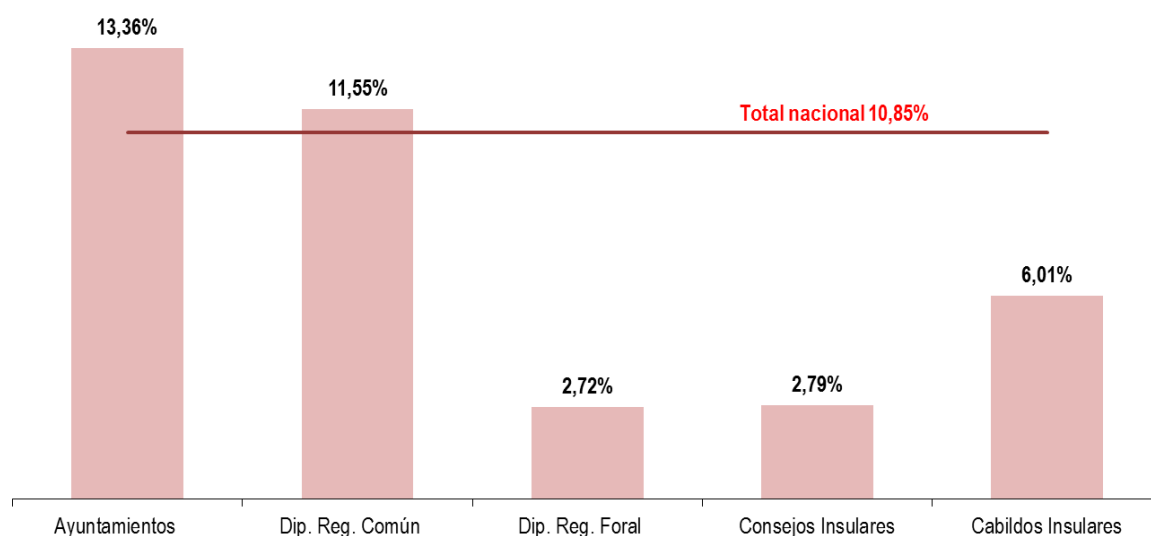

( Importes en miles de € )

TIPOS DE ENTES	Ingresos no financieros	Gastos no financieros	Saldo de operac. no financieras	% Saldo de operac. no financieras s/ Ingr. no financieros
Ayuntamientos	45.437.370	39.368.337	6.069.033	13,36%
Dip. Reg. Común	5.859.747	5.182.833	676.914	11,55%
Dip. Reg. Foral	13.200.271	12.841.617	358.654	2,72%
Consejos Insulares	442.409	430.083	12.326	2,79%
Cabildos Insulares	1.435.939	1.349.634	86.306	6,01%
<b>TOTAL NACIONAL</b>	<b>66.375.736</b>	<b>59.172.504</b>	<b>7.203.232</b>	<b>10,85%</b>

<sup>2</sup> Diferencia entre ingresos y gastos no financieros (considerando derechos liquidados y obligaciones reconocidas, respectivamente).

71. Considerando los ayuntamientos agrupados por estratos de población son los que cuentan con población superior a 1.000.000 habitantes los que presentan un mayor saldo positivo de operaciones no financieras sobre sus ingresos no financieros.

### Saldo de operaciones no financieras s / Ingresos no financieros (%)

(Ayuntamientos agrupados por estratos de población)

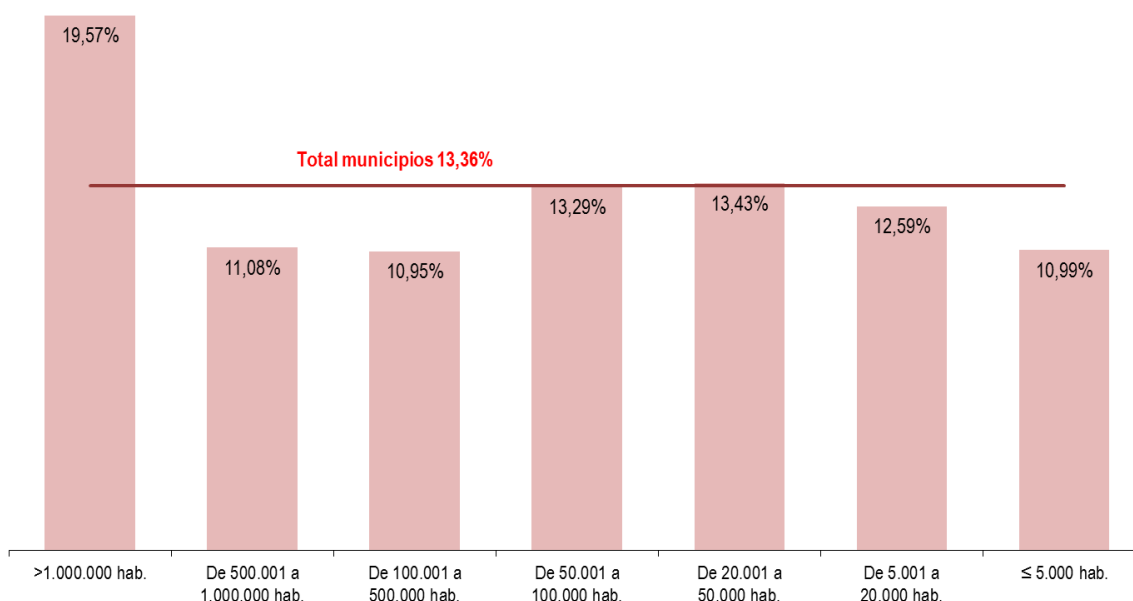

( Importes en miles de € )

ESTRATOS DE POBLACIÓN	Ingresos no financieros	Gastos no financieros	Saldo de operaciones no financieras	% Saldo de oper. no financieras s / Ingresos no financieros
>1.000.000 hab.	7.686.282	6.182.206	1.504.076	19,57%
De 500.001 a 1.000.000 hab.	2.839.645	2.525.135	314.510	11,08%
De 100.001 a 500.000 hab.	9.142.288	8.141.444	1.000.844	10,95%
De 50.001 a 100.000 hab.	5.692.076	4.935.436	756.640	13,29%
De 20.001 a 50.000 hab.	6.725.783	5.822.551	903.233	13,43%
De 5.001 a 20.000 hab.	7.633.634	6.672.241	961.394	12,59%
≤ 5.000 hab.	5.717.661	5.089.324	628.338	10,99%
<b>TOTAL MUNICIPIOS</b>	<b>45.437.370</b>	<b>39.368.337</b>	<b>6.069.033</b>	<b>13,36%</b>

72. Agrupados los municipios por Comunidades Autónomas, las Comunidades de Madrid (gracias al ayuntamiento de la capital), Illes Balears y Canarias, presentan los mayores ratios, mientras que Extremadura, Galicia y La Rioja presentan los menores.

( Importes en miles de € )

COMUNIDADES AUTÓNOMAS	Ingresos no financieros	Gastos no financieros	Saldo de operaciones no financieras	% Saldo de oper. no financieras / Ingresos no financieros
Andalucía	8.623.319	7.473.568	1.149.751	13,33%
Aragón	1.440.654	1.309.295	131.358	9,12%
Asturias	920.491	802.185	118.306	12,85%
Illes Balears	1.284.593	1.091.522	193.071	15,03%
Canarias	2.101.713	1.790.383	311.330	14,81%
Cantabria	564.341	502.581	61.760	10,94%
Castilla-León	2.263.875	2.037.292	226.583	10,01%
Castilla-Mancha	1.795.400	1.611.773	183.628	10,23%
Cataluña	9.372.353	8.386.171	986.182	10,52%
Extremadura	989.087	919.809	69.278	7,00%
Galicia	2.154.483	1.980.374	174.109	8,08%
Madrid	7.864.638	6.216.406	1.648.233	20,96%
Murcia	1.269.943	1.088.952	180.991	14,25%
Navarra	-	-	-	-
País Vasco	-	-	-	-
Rioja	304.302	277.105	27.197	8,94%
C. Valenciana	4.488.178	3.880.923	607.255	13,53%
<b>TOTAL MUNICIPIOS</b>	<b>45.437.370</b>	<b>39.368.337</b>	<b>6.069.033</b>	<b>13,36%</b>

**Saldo de operaciones no financieras s/Ingresos no financieros (%)  
(Ayuntamientos agrupados por Comunidades autónomas)**

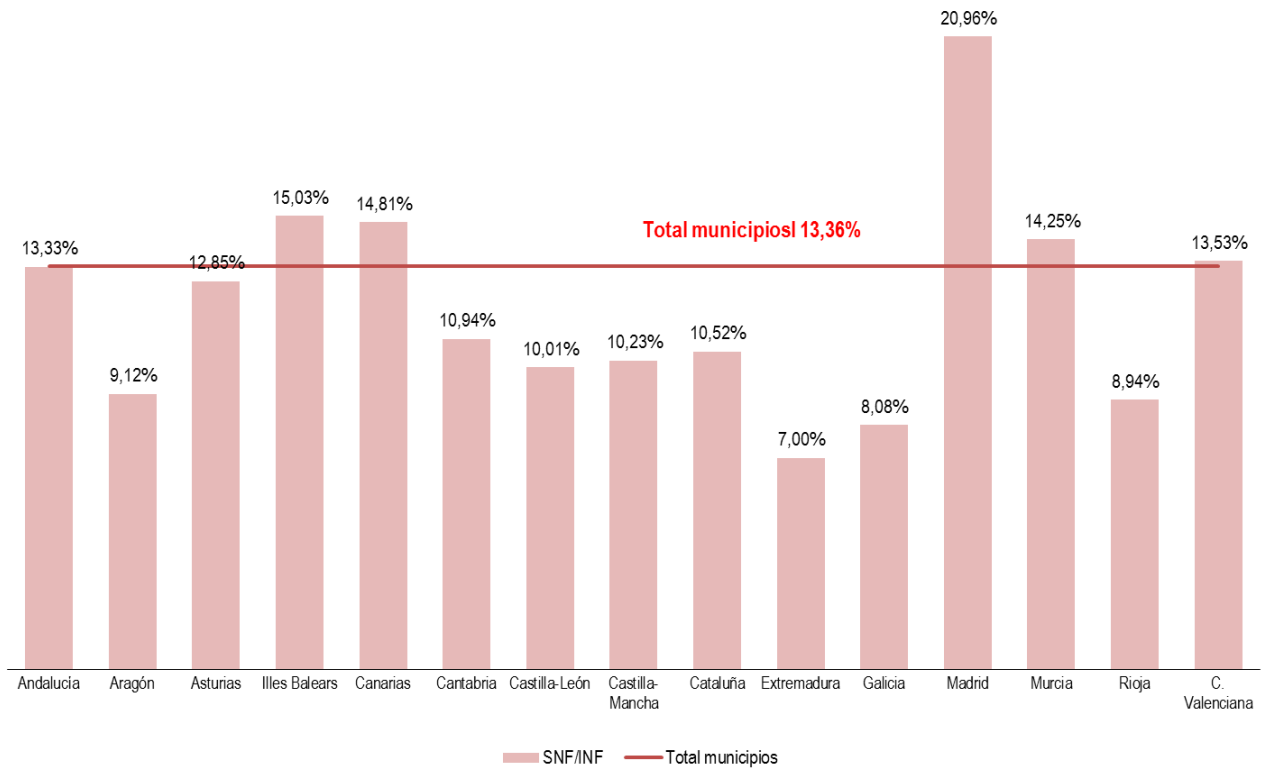



**VIII.3. REMANENTE DE TESORERÍA**

73. Las obligaciones reconocidas y liquidadas no satisfechas el último día del ejercicio, los derechos pendientes de cobro y los fondos líquidos a 31 de diciembre configuran el remanente de tesorería de cada entidad local (artículo 191.2 TRLRHL). En términos agregados, cada subsector del conjunto de entidades locales presenta remanente de tesorería positivo. Sin embargo, conviene resaltar la gran importancia relativa que tienen los derechos pendientes de cobro de ejercicios anteriores sobre el total de los mismos (suponen un 65,9%). De todas las entidades locales son los ayuntamientos los que tienen más alto este porcentaje representando un 69,4%.

( Importes en miles de € )

TIPOS DE ENTES	DERECHOS PENDIENTES DE COBRO				
	Del presupuesto corriente (1)	De presupuestos cerrados (2)	De operaciones no presupuestarias (3)	Cobros realizados pend. de aplicación definitiva (4)	TOTAL DERECHOS PENDIENTES DE COBRO (1)+(2)+(3)-(4)
Ayuntamientos	6.718.977	14.592.256	647.083	929.017	<b>21.029.300</b>
Dip. Reg. Común	394.503	390.856	695.965	120.951	<b>1.360.373</b>
Dip. Reg. Foral	851.292	1.588.406	233.315	7.156	<b>2.665.856</b>
Consejos Insulares	118.073	174.833	1.688	527	<b>294.068</b>
Cabildos Insulares	96.587	97.633	23.206	9.498	<b>207.927</b>
<b>TOTAL NACIONAL</b>	<b>8.179.433</b>	<b>16.843.983</b>	<b>1.601.257</b>	<b>1.067.149</b>	<b>25.557.524</b>

( Importes en miles de € )

TIPOS DE ENTES	OBLIGACIONES PENDIENTES DE PAGO				
	Del presupuesto corriente (1)	De presupuestos cerrados (2)	De operaciones no presupuestarias (3)	Pagos realizados pend. de aplicación definitiva (4)	TOTAL OBLIGACIONES PENDIENTES DE PAGO (1)+(2)+(3)-(4)
Ayuntamientos	5.032.596	2.740.257	3.839.624	872.062	<b>10.740.415</b>
Dip. Reg. Común	496.656	93.586	1.204.981	10.004	<b>1.785.220</b>
Dip. Reg. Foral	525.041	213	410.664	242.681	<b>693.237</b>
Consejos Insulares	84.606	5.169	17.643	173	<b>107.245</b>
Cabildos Insulares	131.114	3.507	65.794	1.582	<b>198.833</b>
<b>TOTAL NACIONAL</b>	<b>6.270.013</b>	<b>2.842.731</b>	<b>5.538.706</b>	<b>1.126.500</b>	<b>13.524.950</b>

74. Si del remanente de tesorería se elimina el importe de los derechos pendientes de cobro que se consideran de difícil o imposible recaudación (saldos de dudoso cobro) y el exceso de financiación afectada se obtiene el remanente de tesorería para gastos generales. Este último equivale, en términos globales, al 37,1% del remanente total.

( Importes en miles de € )

TIPOS DE ENTES	Total Fondos líquidos (1)	Total Derechos pend. de cobro (2)	Total Obligaciones pend. de pago (3)	Total Remanente de tesorería (4)=(1)+(2)-(3)	Saldos de dudoso cobro (5)	Exceso de financiación afectada (6)	Total Remanente de tesorería para gastos generales (7) = (4)-(5)-(6)
Ayuntamientos	8.657.318	21.029.300	10.740.415	<b>18.946.203</b>	8.893.766	3.859.785	<b>6.192.652</b>
Dip. Reg. Común	3.452.750	1.360.373	1.785.220	<b>3.027.902</b>	215.443	298.495	<b>2.513.965</b>
Dip. Reg. Foral	564.783	2.665.856	693.237	<b>2.537.402</b>	2.154.102	15.210	<b>368.089</b>
Consejos Insulares	115.993	294.068	107.245	<b>302.816</b>	32.738	210.697	<b>59.381</b>
Cabildos Insulares	330.395	207.927	198.833	<b>339.490</b>	73.017	79.055	<b>187.418</b>
<b>TOTAL NACIONAL</b>	<b>13.121.238</b>	<b>25.557.524</b>	<b>13.524.950</b>	<b>25.153.812</b>	<b>11.369.065</b>	<b>4.463.242</b>	<b>9.321.505</b>

75. Si el remanente de tesorería para gastos generales se ajusta con el saldo de la cuenta 413 "Acreedores por operaciones pendientes de aplicar a presupuesto" y con el saldo de los "Acreedores por devolución de ingresos", se obtiene el remanente de tesorería para gastos generales ajustado. Este supone, globalmente, un 31,1% del remanente total y es positivo, también en términos agregados, para todos los tipos de entidades locales analizadas.

( Importes en miles de € )

TIPOS DE ENTES	Remanente de tesorería para gastos generales (1)	Saldo de obligaciones pendientes de aplicar al Presupuesto a 31 de diciembre (2)	Saldo de acreedores por devolución de ingresos al final del periodo (3)	Remanente de tesorería para gastos generales ajustado (1)-(2)-(3)
Ayuntamientos	6.192.652	1.283.005	180.800	<b>4.728.847</b>
Dip. Reg. Común	2.513.965	24.141	4.322	<b>2.485.502</b>
Dip. Reg. Foral	368.089	0	21	<b>368.069</b>
Consejos Insulares	59.381	2.596	20	<b>56.766</b>
Cabildos Insulares	187.418	7.136	176	<b>180.107</b>
<b>TOTAL NACIONAL</b>	<b>9.321.505</b>	<b>1.316.877</b>	<b>185.338</b>	<b>7.819.290</b>

76. En términos agregados, por estratos de población, los municipios tienen remanente de tesorería y remanente de tesorería para gastos generales positivos. Sin embargo, no ocurre lo mismo con el ajustado, que es negativo para los municipios con una población entre 100.001 y 500.000 habitantes. Asimismo merece la pena destacarse la elevada tesorería (fondos líquidos) generada en los municipios de población inferior a 20.000 habitantes

( Importes en miles de € )

ESTRATOS DE POBLACIÓN	DERECHOS PENDIENTES DE COBRO				
	Del presupuesto corriente (1)	De presupuestos cerrados (2)	De operaciones no presupuest. (3)	Cobros realizados pend. de aplicación definitiva (4)	TOTAL DERECHOS PENDIENTES DE COBRO (1)+(2)+(3)-(4)
>1.000.000 hab.	923.869	1.919.837	35.133	29.078	<b>2.849.762</b>
De 500.001 a 1.000.000 hab.	527.887	1.078.214	42.161	125.260	<b>1.523.002</b>
De 100.001 a 500.000 hab.	1.386.591	3.265.095	127.563	183.198	<b>4.596.050</b>
De 50.001 a 100.000 hab.	838.634	1.935.333	95.020	117.326	<b>2.751.661</b>
De 20.001 a 50.000 hab.	1.023.003	2.299.900	106.739	131.862	<b>3.297.781</b>
De 5.001 a 20.000 hab.	1.128.498	2.380.183	123.944	220.523	<b>3.412.103</b>
≤ 5.000 hab.	890.495	1.713.694	116.523	121.770	<b>2.598.942</b>
<b>TOTAL MUNICIPIOS</b>	<b>6.718.977</b>	<b>14.592.256</b>	<b>647.083</b>	<b>929.017</b>	<b>21.029.300</b>

( Importes en miles de € )

ESTRATOS DE POBLACIÓN	OBLIGACIONES PENDIENTES DE PAGO				
	Del presupuesto corriente (1)	De presupuestos cerrados (2)	De operaciones no presupuest. (3)	Pagos realizados pend. de aplicación definitiva (4)	TOTAL OBLIGACIONES PENDIENTES DE PAGO (1)+(2)+(3)-(4)
>1.000.000 hab.	922.326	19.277	450.578	19	<b>1.392.163</b>
De 500.001 a 1.000.000 hab.	306.899	269.344	290.991	1.342	<b>865.892</b>
De 100.001 a 500.000 hab.	1.220.640	626.016	722.719	102.955	<b>2.466.421</b>
De 50.001 a 100.000 hab.	663.342	314.363	536.678	96.079	<b>1.418.304</b>
De 20.001 a 50.000 hab.	727.592	441.838	597.472	119.305	<b>1.647.596</b>
De 5.001 a 20.000 hab.	683.238	494.365	646.668	296.026	<b>1.528.245</b>
≤ 5.000 hab.	508.558	575.054	594.519	256.336	<b>1.421.795</b>
<b>TOTAL MUNICIPIOS</b>	<b>5.032.596</b>	<b>2.740.257</b>	<b>3.839.624</b>	<b>872.062</b>	<b>10.740.415</b>

( Importes en miles de € )

ESTRATOS DE POBLACIÓN	Total Fondos líquidos (1)	Total Derechos pend. de cobro (2)	Total Obligaciones pend. de pago (3)	Total Remanente de tesorería (4)=(1)+(2)-(3)	Saldos de dudoso cobro (5)	Exceso de financiación afectada (6)	Total Remanente de tesorería para gastos generales (7) = (4)-(5)-(6)
>1.000.000 hab.	686.893	2.849.762	1.392.163	<b>2.144.492</b>	1.357.705	83.667	<b>703.121</b>
De 500.001 a 1.000.000 hab.	247.022	1.523.002	865.892	<b>904.132</b>	430.798	399.244	<b>74.091</b>
De 100.001 a 500.000 hab.	1.113.583	4.596.050	2.466.421	<b>3.243.213</b>	2.061.589	816.851	<b>364.773</b>
De 50.001 a 100.000 hab.	1.245.675	2.751.661	1.418.304	<b>2.579.032</b>	1.280.342	674.633	<b>624.058</b>
De 20.001 a 50.000 hab.	1.336.829	3.297.781	1.647.596	<b>2.987.013</b>	1.523.076	778.260	<b>685.678</b>
De 5.001 a 20.000 hab.	1.979.509	3.412.103	1.528.245	<b>3.863.367</b>	1.542.483	727.690	<b>1.593.194</b>
≤ 5.000 hab.	2.047.806	2.598.942	1.421.795	<b>3.224.953</b>	697.774	379.442	<b>2.147.738</b>
<b>TOTAL MUNICIPIOS</b>	<b>8.657.318</b>	<b>21.029.300</b>	<b>10.740.415</b>	<b>18.946.203</b>	<b>8.893.766</b>	<b>3.859.785</b>	<b>6.192.652</b>

( Importes en miles de € )

ESTRATOS DE POBLACIÓN	Remanente de tesorería para gastos generales (1)	Saldo de obligaciones pendientes de aplicar al Presupuesto a 31 de diciembre (2)	Saldo de acreedores por devolución de ingresos al final del periodo (3)	Remanente de tesorería para gastos generales ajustado (1)-(2)-(3)
>1.000.000 hab.	703.121	15.210	282	<b>687.628</b>
De 500.001 a 1.000.000 hab.	74.091	37.615	1.444	<b>35.032</b>
De 100.001 a 500.000 hab.	364.773	476.045	41.304	<b>-152.575</b>
De 50.001 a 100.000 hab.	624.058	158.371	36.006	<b>429.680</b>
De 20.001 a 50.000 hab.	685.678	172.491	55.780	<b>457.407</b>
De 5.001 a 20.000 hab.	1.593.194	305.110	31.816	<b>1.256.267</b>
≤ 5.000 hab.	2.147.738	118.163	14.168	<b>2.015.407</b>
<b>TOTAL MUNICIPIOS</b>	<b>6.192.652</b>	<b>1.283.005</b>	<b>180.800</b>	<b>4.728.847</b>

77. En términos agregados, en todas las Comunidades Autónomas los municipios tienen remanente de tesorería y remanente de tesorería para gastos generales positivos

( Importes en miles de € )

COMUNIDADES AUTÓNOMAS	DERECHOS PENDIENTES DE COBRO				
	Del presupuesto corriente (1)	De presupuestos cerrados (2)	De operaciones no presupuestarias (3)	Cobros realizados pend. de aplicación definitiva (4)	TOTAL DERECHOS PENDIENTES DE COBRO (1)+(2)+(3)-(4)
Andalucía	1.681.017	4.427.431	186.635	392.353	5.902.730
Aragón	149.184	184.444	17.705	21.912	329.421
Asturias	76.816	98.313	8.231	14.012	169.347
Illes Balears	250.578	363.481	23.429	35.594	601.894
Canarias	304.343	1.019.218	14.821	46.937	1.291.446
Cantabria	72.038	103.812	10.412	3.125	183.138
Castilla-León	228.331	359.784	29.060	37.855	579.321
Castilla-Mancha	284.714	584.869	39.872	40.194	869.261
Cataluña	1.364.544	2.367.569	118.612	90.622	3.760.103
Extremadura	177.862	269.406	23.204	26.340	444.132
Galicia	231.877	527.504	26.423	40.807	744.997
Madrid	1.001.802	2.373.192	67.904	95.482	3.347.416
Murcia	201.657	641.037	12.768	25.033	830.428
Navarra	-	-	-	-	-
País Vasco	-	-	-	-	-
Rioja	44.087	59.306	4.393	1.593	106.192
C. Valenciana	650.129	1.212.889	63.615	57.159	1.869.474
<b>TOTAL MUNICIPIOS</b>	<b>6.718.977</b>	<b>14.592.256</b>	<b>647.083</b>	<b>929.016</b>	<b>21.029.300</b>

( Importes en miles de € )

COMUNIDADES AUTÓNOMAS	OBLIGACIONES PENDIENTES DE PAGO				
	Del presupuesto corriente (1)	De presupuestos cerrados (2)	De operaciones no presupuest. (3)	Pagos realizados pend. de aplicación definitiva (4)	TOTAL OBLIGACIONES PENDIENTES DE PAGO (1)+(2)+(3)-(4)
Andalucía	1.148.535	1.376.092	1.105.894	440.897	<b>3.189.623</b>
Aragón	135.476	20.287	101.430	6.858	<b>250.334</b>
Asturias	65.911	12.779	39.607	5.450	<b>112.846</b>
Illes Balears	180.318	46.205	59.173	22.796	<b>262.900</b>
Canarias	217.136	59.693	99.479	45.248	<b>331.060</b>
Cantabria	54.205	16.785	31.513	2.115	<b>100.388</b>
Castilla-León	153.916	50.351	125.796	27.642	<b>302.421</b>
Castilla-Mancha	181.407	82.900	139.764	66.085	<b>337.987</b>
Cataluña	1.308.923	306.752	704.525	27.346	<b>2.292.853</b>
Extremadura	96.396	60.908	79.334	17.069	<b>219.570</b>
Galicia	179.012	57.649	123.956	17.662	<b>342.955</b>
Madrid	778.584	462.586	642.160	113.350	<b>1.769.979</b>
Murcia	114.261	46.735	95.492	13.772	<b>242.716</b>
Navarra	-	-	-	-	<b>-</b>
País Vasco	-	-	-	-	<b>-</b>
Rioja	27.127	10.421	15.463	2.003	<b>51.008</b>
C. Valenciana	391.389	130.117	476.037	63.768	<b>933.775</b>
<b>TOTAL MUNICIPIOS</b>	<b>5.032.596</b>	<b>2.740.257</b>	<b>3.839.624</b>	<b>872.062</b>	<b>10.740.415</b>

( Importes en miles de € )

COMUNIDADES AUTÓNOMAS	Total Fondos líquidos (1)	Total Derechos pend. de cobro (2)	Total Obligaciones pend. de pago (3)	Total Remanente de tesorería (4)=(1)+(2)-(3)	Saldos de dudoso cobro (5)	Exceso de financiación afectada (6)	Total Remanente de tesorería para gastos generales (7) = (4)-(5)-(6)
Andalucía	1.886.816	5.902.730	3.189.623	<b>4.599.922</b>	2.492.339	1.656.205	<b>451.378</b>
Aragón	240.045	329.421	250.334	<b>319.133</b>	91.275	47.415	<b>180.443</b>
Asturias	206.884	169.347	112.846	<b>263.385</b>	74.800	43.473	<b>145.113</b>
Illes Balears	296.285	601.894	262.900	<b>635.278</b>	206.018	61.048	<b>368.212</b>
Canarias	653.923	1.291.446	331.060	<b>1.614.308</b>	769.298	138.015	<b>706.996</b>
Cantabria	170.624	183.138	100.388	<b>253.374</b>	75.591	49.049	<b>128.734</b>
Castilla-León	630.672	579.321	302.421	<b>907.572</b>	227.012	86.834	<b>593.726</b>
Castilla-Mancha	414.793	869.261	337.987	<b>946.068</b>	305.113	86.971	<b>553.984</b>
Cataluña	1.831.290	3.760.103	2.292.853	<b>3.298.539</b>	1.304.006	595.585	<b>1.398.949</b>
Extremadura	266.929	444.132	219.570	<b>491.491</b>	141.909	84.493	<b>265.090</b>
Galicia	519.737	744.997	342.955	<b>921.779</b>	390.649	74.944	<b>456.187</b>
Madrid	638.739	3.347.416	1.769.979	<b>2.216.175</b>	1.576.091	364.415	<b>275.670</b>
Murcia	93.342	830.428	242.716	<b>681.055</b>	416.038	197.591	<b>67.425</b>
Navarra	-	-	-	-	-	-	-
País Vasco	-	-	-	-	-	-	-
Rioja	93.061	106.192	51.008	<b>148.246</b>	41.435	24.542	<b>82.269</b>
C. Valenciana	714.178	1.869.474	933.775	<b>1.649.877</b>	782.193	349.207	<b>518.478</b>
<b>TOTAL MUNICIPIOS</b>	<b>8.657.318</b>	<b>21.029.300</b>	<b>10.740.415</b>	<b>18.946.203</b>	<b>8.893.766</b>	<b>3.859.785</b>	<b>6.192.652</b>

78. El remanente de tesorería para gastos generales ajustado de los ayuntamientos es positivo en todas las Comunidades Autónomas excepto en las de Madrid y Andalucía. En éstas, los municipios presentan saldos más elevados de obligaciones pendientes de aplicar a presupuesto, pero reconocidas contablemente [saldo de la cuenta (413)]. El 60% de aquellos saldos del conjunto de municipios se concentran en aquellas Comunidades Autónomas.

*( Importes en miles de € )*

COMUNIDADES AUTÓNOMAS	Remanente de tesorería para gastos generales (1)	Saldo de obligaciones pendientes de aplicar al Presupuesto a 31 de diciembre (2)	Saldo de acreedores por devolución de ingresos al final del periodo (3)	Remanente de tesorería para gastos generales ajustado (1)-(2)-(3)
Andalucía	451.378	402.927	82.949	<b>-34.498</b>
Aragón	180.443	4.218	1.716	<b>174.510</b>
Asturias	145.113	8.368	6.228	<b>130.516</b>
Illes Balears	368.212	49.950	2.050	<b>316.213</b>
Canarias	706.996	74.925	2.247	<b>629.823</b>
Cantabria	128.734	3.460	352	<b>124.922</b>
Castilla-León	593.726	53.583	4.271	<b>535.872</b>
Castilla-Mancha	553.984	33.660	20.287	<b>500.037</b>
Cataluña	1.398.949	56.023	6.199	<b>1.336.727</b>
Extremadura	265.090	8.092	1.603	<b>255.395</b>
Galicia	456.187	45.172	3.352	<b>407.663</b>
Madrid	275.670	367.232	22.378	<b>-113.939</b>
Murcia	67.425	26.956	7.786	<b>32.683</b>
Navarra	-	-	-	<b>-</b>
País Vasco	-	-	-	<b>-</b>
Rioja	82.269	564	86	<b>81.619</b>
C. Valenciana	518.478	147.876	19.296	<b>351.306</b>
<b>TOTAL MUNICIPIOS</b>	<b>6.192.652</b>	<b>1.283.005</b>	<b>180.800</b>	<b>4.728.847</b>



79. Al analizar la relevancia del remanente de tesorería de libre disposición, calculado éste como el ratio del remanente para gastos generales y las obligaciones pendientes de pago, observamos que, salvo en el caso de las diputaciones de régimen común, para las cuales es mayor que 1, para los demás entes no se podría cubrir la totalidad de las obligaciones pendientes de pago con dicho remanente.

Por otro lado, el remanente supone, a nivel agregado, un 36% de los ingresos totales, destacando este importe en el caso de los consejos insulares donde llega a alcanzar el 64% de dichos ingresos.

( Importes en miles de € )

TIPOS DE ENTES	Remanente de tesorería para gastos generales (1)	Total Obligac. pend. de pago (2)	Relevancia remanente de tesorería libre (3) = (1) / (2)	Total Remanente de tesorería (4)	Total derechos liquidados (5)	Total Remanente de tesorería / Ingresos totales (6) = (4) / (5)
Ayuntamientos	6.192.652	10.740.415	0,58	18.946.203	48.302.928	0,39
Dip. Reg. Común	2.513.965	1.785.220	1,41	3.027.902	6.139.240	0,49
Dip. Reg. Foral	368.089	693.237	0,53	2.537.402	13.465.935	0,19
Consejos Insulares	59.381	107.245	0,55	302.816	472.181	0,64
Cabildos Insulares	187.418	198.833	0,94	339.490	1.626.015	0,21
<b>TOTAL NACIONAL</b>	<b>9.321.505</b>	<b>13.524.950</b>	<b>0,69</b>	<b>25.153.812</b>	<b>70.006.299</b>	<b>0,36</b>

80. Al considerar la evolución de estos indicadores en los municipios agrupados por estratos, son los que tienen una población menor de 5.000 habitantes los que presentan mayores ratios en ambos índices

( Importes en miles de € )

ESTRATOS DE POBLACIÓN	Remanente de tesorería para gastos generales (1)	Total Obligac. pend. de pago (2)	Relevancia remanente de tesorería libre (3) = (1) / (2)	Total Remanente de tesorería (4)	Total derechos liquidados (5)	Total Remanente de tesorería / Ingresos totales (6) = (4) / (5)
>1.000.000 hab.	703.121	1.392.163	0,51	2.144.492	8.680.736	0,25
De 500.001 a 1.000.000 hab.	74.091	865.892	0,09	904.132	3.038.004	0,30
De 100.001 a 500.000 hab.	364.773	2.466.421	0,15	3.243.213	9.948.370	0,33
De 50.001 a 100.000 hab.	624.058	1.418.304	0,44	2.579.032	6.021.359	0,43
De 20.001 a 50.000 hab.	685.678	1.647.596	0,42	2.987.013	7.011.074	0,43
De 5.001 a 20.000 hab.	1.593.194	1.528.245	1,04	3.863.367	7.826.267	0,49
≤ 5.000 hab.	2.147.738	1.421.795	1,51	3.224.953	5.777.117	0,56
<b>TOTAL MUNICIPIOS</b>	<b>6.192.652</b>	<b>10.740.415</b>	<b>0,58</b>	<b>18.946.203</b>	<b>48.302.928</b>	<b>0,39</b>

81. Los indicadores de solvencia a corto plazo más bajos se presentan en las diputaciones de régimen común y en los cabildos insulares. En cuanto al indicador de liquidez los niveles más bajos se dan en las diputaciones de régimen foral y en los ayuntamientos.

( Importes en miles de € )

TIPOS DE ENTES	Fondos líquidos (1)	Derechos pend. de cobro (2)	TOTAL (3) = (1) + (2)	Obligaciones pend. de pago (4)	Índice de solvencia (5) = (3) / (4)	Índice de liquidez (6) = (1) / (4)
Ayuntamientos	8.657.318	21.029.300	29.686.618	10.740.415	2,76	0,81
Dip. Reg. Común	3.452.750	1.360.373	4.813.122	1.785.220	2,70	1,93
Dip. Reg. Foral	564.783	2.665.856	3.230.639	693.237	4,66	0,81
Consejos Insulares	115.993	294.068	410.061	107.245	3,82	1,08
Cabildos Insulares	330.395	207.927	538.323	198.833	2,71	1,66
<b>TOTAL NACIONAL</b>	<b>13.121.238</b>	<b>25.557.524</b>	<b>38.678.763</b>	<b>13.524.950</b>	<b>2,86</b>	<b>0,97</b>

82. Agrupados por estratos son los municipios con una población menor de 20.000 habitantes los que presentan valores más elevados de ambos indicadores (solventia y liquidez).

( Importes en miles de € )

ESTRATOS DE POBLACIÓN	Fondos líquidos (1)	Derechos pend. de cobro (2)	TOTAL (3) = (1) + (2)	Obligaciones pend. de pago (4)	Índice de solventia (5) = (3) / (4)	Índice de liquidez (6) = (1) / (4)
>1.000.000 hab.	686.893	2.849.762	3.536.655	1.392.163	<b>2,54</b>	<b>0,49</b>
De 500.001 a 1.000.000 hab.	247.022	1.523.002	1.770.024	865.892	<b>2,04</b>	<b>0,29</b>
De 100.001 a 500.000 hab.	1.113.583	4.596.050	5.709.633	2.466.421	<b>2,31</b>	<b>0,45</b>
De 50.001 a 100.000 hab.	1.245.675	2.751.661	3.997.336	1.418.304	<b>2,82</b>	<b>0,88</b>
De 20.001 a 50.000 hab.	1.336.829	3.297.781	4.634.610	1.647.596	<b>2,81</b>	<b>0,81</b>
De 5.001 a 20.000 hab.	1.979.509	3.412.103	5.391.612	1.528.245	<b>3,53</b>	<b>1,30</b>
≤ 5.000 hab.	2.047.806	2.598.942	4.646.748	1.421.795	<b>3,27</b>	<b>1,44</b>
<b>TOTAL MUNICIPIOS</b>	<b>8.657.318</b>	<b>21.029.300</b>	<b>29.686.618</b>	<b>10.740.415</b>	<b>2,76</b>	<b>0,81</b>

83. La importancia de los derechos pendientes de cobro más elevada se observa en los Consejos Insulares, mientras que la de las obligaciones pendientes de pago es mayor en las Diputaciones de régimen común.

( Importes en miles de € )

TIPOS DE ENTES	Derechos pend. de cobro (1)	Total derechos liquidados (2)	Importancia de los derechos pend. de cobro (3) = (1) / (2)	Obligaciones pend. de pago (4)	Total obligaciones liquidadas (5)	Importancia de las obligaciones pend. de pago (6) = (4) / (5)
Ayuntamientos	21.029.300	48.302.928	<b>0,44</b>	10.740.415	45.582.150	<b>0,24</b>
Dip. Reg. Común	1.360.373	6.139.240	<b>0,22</b>	1.785.220	6.065.786	<b>0,29</b>
Dip. Reg. Foral	2.665.856	13.465.935	<b>0,20</b>	693.237	13.237.651	<b>0,05</b>
Consejos Insulares	294.068	472.181	<b>0,62</b>	107.245	504.712	<b>0,21</b>
Cabildos Insulares	207.927	1.626.015	<b>0,13</b>	198.833	1.599.664	<b>0,12</b>
<b>TOTAL NACIONAL</b>	<b>25.557.524</b>	<b>70.006.299</b>	<b>0,37</b>	<b>13.524.950</b>	<b>66.989.964</b>	<b>0,20</b>

84. Al considerar los municipios agrupados por estratos son los que tienen una población comprendida entre 500.001 y 1.000.000 de habitantes los que tienen más alta la importancia tanto de los derechos pendientes de cobro como de las obligaciones pendientes de pago.

( Importes en miles de € )

ESTRATOS DE POBLACIÓN	Derechos pend. de cobro (1)	Total derechos liquidados (2)	Importancia de los derechos pend. de cobro (3) = (1) / (2)	Obligaciones pend. de pago (4)	Total obligaciones liquidadas (5)	Importancia de las obligaciones pend. de pago (6) = (4) / (5)
>1.000.000 hab.	2.849.762	8.680.736	0,33	1.392.163	8.437.513	0,16
De 500.001 a 1.000.000 hab.	1.523.002	3.038.004	0,50	865.892	2.905.091	0,30
De 100.001 a 500.000 hab.	4.596.050	9.948.370	0,46	2.466.421	9.451.567	0,26
De 50.001 a 100.000 hab.	2.751.661	6.021.359	0,46	1.418.304	5.537.673	0,26
De 20.001 a 50.000 hab.	3.297.781	7.011.074	0,47	1.647.596	6.526.226	0,25
De 5.001 a 20.000 hab.	3.412.103	7.826.267	0,44	1.528.245	7.326.553	0,21
≤ 5.000 hab.	2.598.942	5.777.117	0,45	1.421.795	5.397.528	0,26
<b>TOTAL MUNICIPIOS</b>	<b>21.029.300</b>	<b>48.302.928</b>	<b>0,44</b>	<b>10.740.415</b>	<b>45.582.150</b>	<b>0,24</b>

## IX. ENDEUDAMIENTO DE LAS ENTIDADES LOCALES

85. Por entes, los Ayuntamientos concentran el 82,7% de la deuda total.

Si tenemos en cuenta el nivel de endeudamiento, medido como el cociente entre deuda viva e ingresos corrientes, también los Ayuntamientos presentan los niveles más altos.

**Estructura de la deuda local total por tipo de ente**

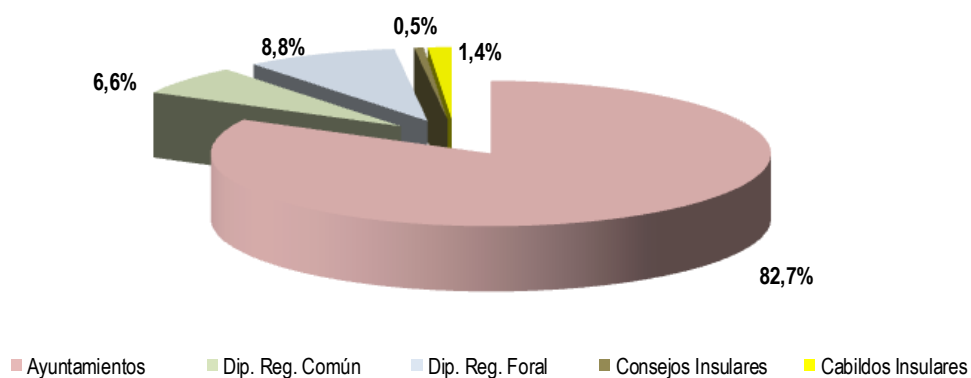

(Importes en miles de €)

TIPOS DE ENTES	Deuda Viva a 31/12/2014	Ingresos corrientes	% Deuda viva / Ingresos corrientes
Ayuntamientos	30.211.051	43.522.865	<b>69,41%</b>
Dip. Reg. Común	2.400.143	5.583.653	<b>42,99%</b>
Dip. Reg. Foral	3.211.491	13.152.263	<b>24,42%</b>
Consejos Insulares	198.957	354.436	<b>56,13%</b>
Cabildos Insulares	497.694	1.382.669	<b>36,00%</b>
<b>TOTAL NACIONAL</b>	<b>36.519.336</b>	<b>63.995.887</b>	<b>57,07%</b>

86. Por estratos de población, se observa, que los estratos más altos, tienen el mayor nivel de endeudamiento.

*(Importes en miles de €)*

ESTRATOS DE POBLACIÓN	Deuda Viva a 31/12/2014	Ingresos corrientes	% Deuda viva / Ingresos corrientes
>1.000.000 hab.	6.915.698	7.474.079	92,53%
De 500.001 a 1.000.000 hab.	2.702.724	2.779.860	97,23%
De 100.001 a 500.000 hab.	7.356.023	8.957.680	82,12%
De 50.001 a 100.000 hab.	3.867.559	5.537.509	69,84%
De 20.001 a 50.000 hab.	4.004.018	6.480.874	61,78%
De 5.001 a 20.000 hab.	3.634.414	7.278.078	49,94%
≤ 5.000 hab.	1.730.616	5.014.786	34,51%
<b>TOTAL MUNICIPIOS</b>	<b>30.211.051</b>	<b>43.522.865</b>	<b>69,41%</b>

### Deuda media por habitante

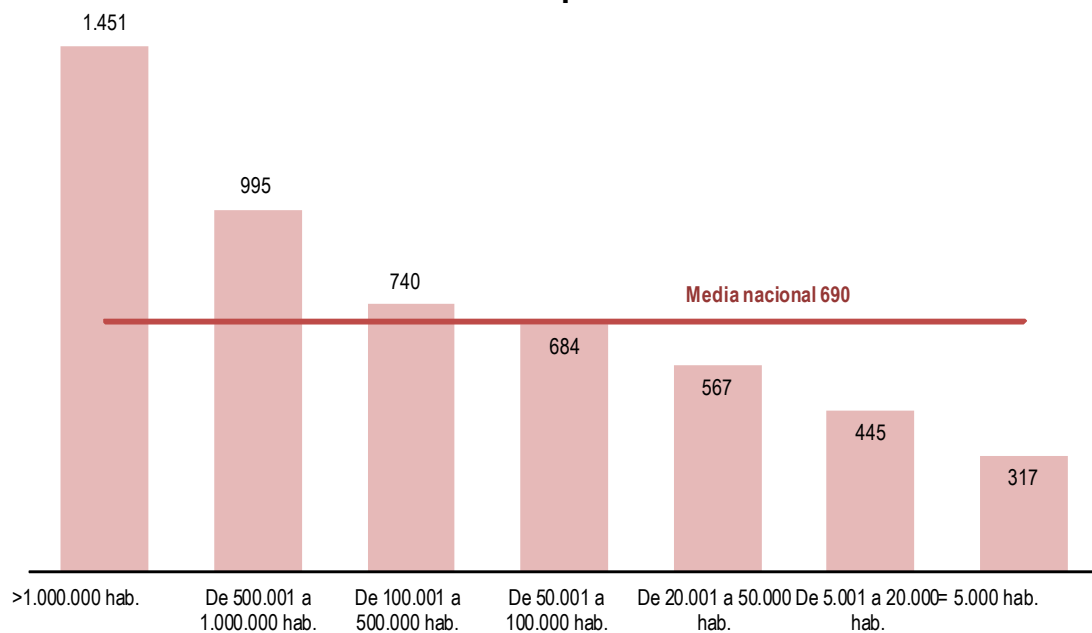

87. Al agregar los datos de los ayuntamientos por comunidades autónomas se observa que las que tienen mayores ratios de deuda sobre los ingresos corrientes son Madrid, Andalucía y Aragón. Los municipios de Cataluña, Extremadura, Galicia y La Rioja son los que presentan menores ratios de deuda.

(Importes en miles de €)

COMUNIDADES AUTÓNOMAS	Deuda Viva a 31/12/2014	Ingresos corrientes	% Deuda viva / Ingresos corrientes
Andalucía	6.697.324	8.193.233	81,74%
Aragón	1.055.535	1.291.351	81,74%
Asturias	393.223	895.613	43,91%
Illes Balears	728.853	1.256.089	58,03%
Canarias	797.079	2.038.362	39,10%
Cantabria	184.333	548.426	33,61%
Castilla-León	1.112.156	2.129.067	52,24%
Castilla-Mancha	941.018	1.721.664	54,66%
Cataluña	5.069.712	8.921.655	56,82%
Extremadura	294.339	889.629	33,09%
Galicia	583.635	2.046.566	28,52%
Madrid	8.242.076	7.722.153	106,73%
Murcia	915.011	1.225.232	74,68%
Navarra	-	-	-
País Vasco	-	-	-
Rioja	86.142	282.309	30,51%
C. Valenciana	3.110.615	4.361.517	71,32%
<b>TOTAL MUNICIPIOS</b>	<b>30.211.051</b>	<b>43.522.865</b>	<b>69,41%</b>

### % Deuda viva/ ingresos corrientes por Comunidades Autónomas

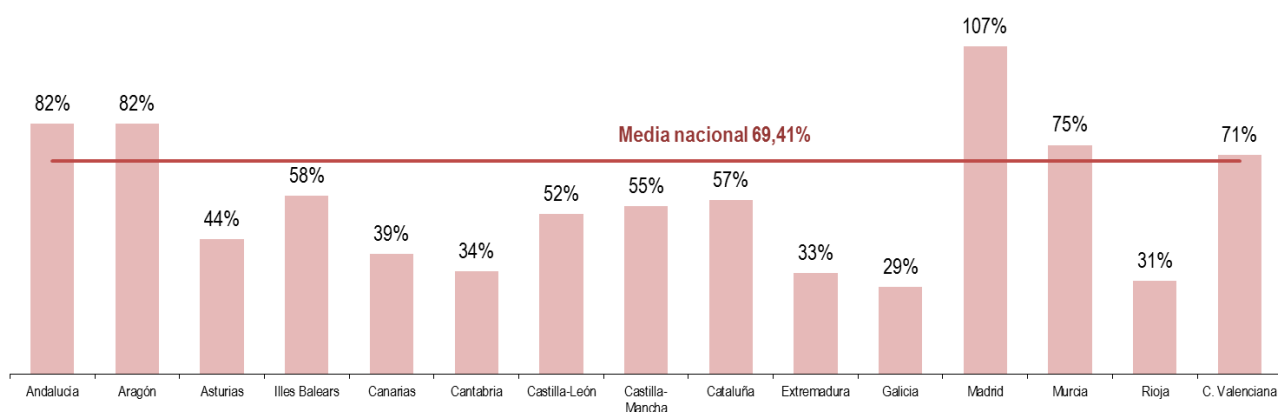

88. Clasificando el número de entidades en aquellas cuya nivel de endeudamiento no supera el 75%, aquellas que está entre un 75%-110% y las que tienen ratios superiores al 110%, obtenemos que, el 89% de los municipios podrían concertar operaciones financiadas a largo plazo, el 6% podría con autorización del órgano de tutela financiera y el otro 5% no puede concertar operaciones de endeudamiento.

### Clasificación según porcentaje de endeudamiento

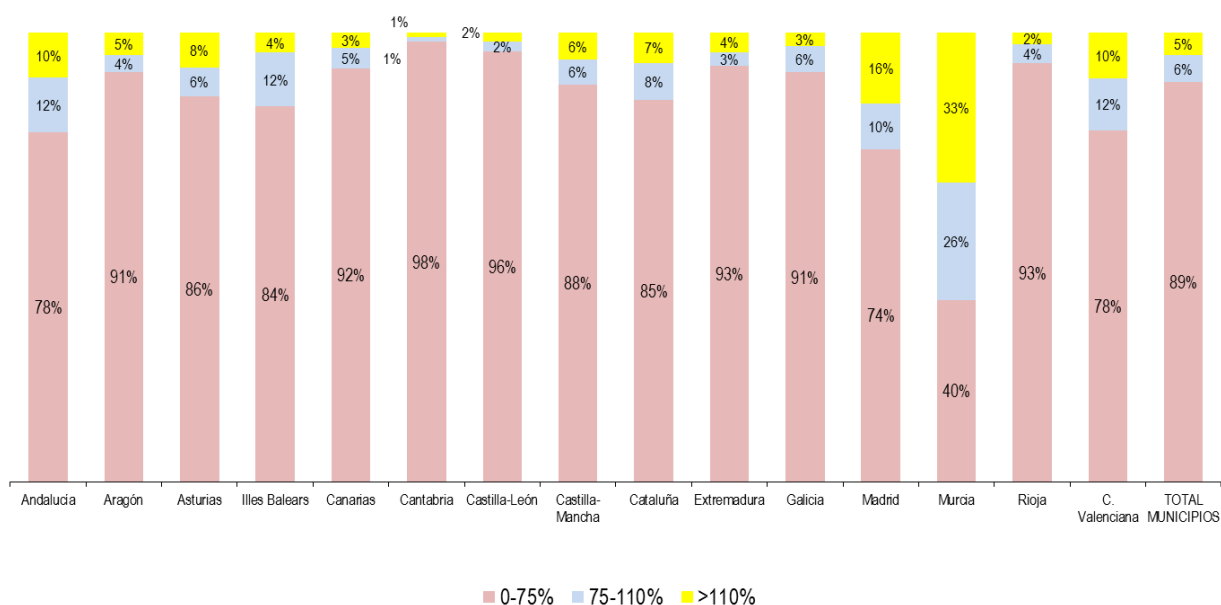



## X. EVOLUCIÓN PRESUPUESTARIA

En el análisis de la evolución presupuestaria, que se refiere a los últimos cinco años, se han excluido los datos de los ayuntamientos de la Comunidad Foral de Navarra y del País Vasco y las Ciudades de Ceuta y Melilla con el fin de garantizar la homogeneidad en la comparativa.

### X.1. EVOLUCIÓN DEL GASTO

89. Para comenzar con el estudio de la evolución, se puede observar que tanto los gastos corrientes como los no financieros descienden en el tiempo desde el ejercicio 2010, primer año del periodo de estudio. En el periodo considerado, el conjunto de los gastos corrientes ha descendido un 3,7% respecto a los realizados en 2010 y los gastos no financieros han reducido su volumen en un 16%. De ello se deduce que ha sido la reducción de los gastos de capital, en un 57,5%, la que más ha influido en el descenso experimentado por los gastos no financieros.

(Importes en miles de €)

GASTOS CORRIENTES	2010	2011	2012	2013	2014
Ayuntamientos	36.529.319	35.984.740	34.940.757	34.168.650	34.648.436
Dip. Reg. Común	4.004.988	3.956.920	3.720.476	3.757.921	3.781.765
Dip. Reg. Foral	12.436.764	12.055.417	11.680.375	11.892.559	12.449.821
Consejos Insulares	351.900	330.859	307.857	316.583	324.050
Cabildos Insulares	999.292	965.757	1.005.290	1.041.174	1.104.152
<b>TOTAL NACIONAL</b>	<b>54.322.263</b>	<b>53.293.694</b>	<b>51.654.755</b>	<b>51.176.887</b>	<b>52.308.223</b>

(Importes en miles de €)

GASTOS NO FINANCIEROS	2010	2011	2012	2013	2014
Ayuntamientos	49.236.941	43.946.650	39.610.767	38.068.076	39.368.337
Dip. Reg. Común	6.003.042	5.871.437	4.996.410	4.959.175	5.182.833
Dip. Reg. Foral	13.299.040	12.748.710	12.370.384	12.329.164	12.841.617
Consejos Insulares	507.528	447.513	384.652	395.013	430.083
Cabildos Insulares	1.417.982	1.284.217	1.242.067	1.229.280	1.349.634
<b>TOTAL NACIONAL</b>	<b>70.464.532</b>	<b>64.298.527</b>	<b>58.604.280</b>	<b>56.980.709</b>	<b>59.172.504</b>

90. La reducción interanual en los gastos corrientes es menor que la de los gastos no financieros en el periodo 2010-2014, debido a la mayor inelasticidad de los primeros.

### Tasa de variación gastos corrientes respecto a 2010

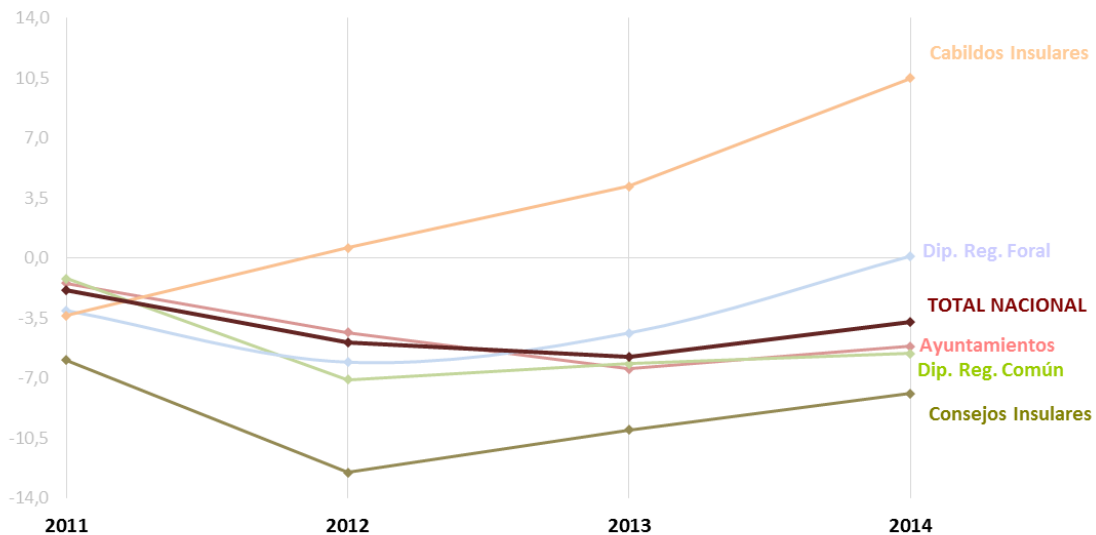

### Tasa de variación gastos no financieros respecto a 2010

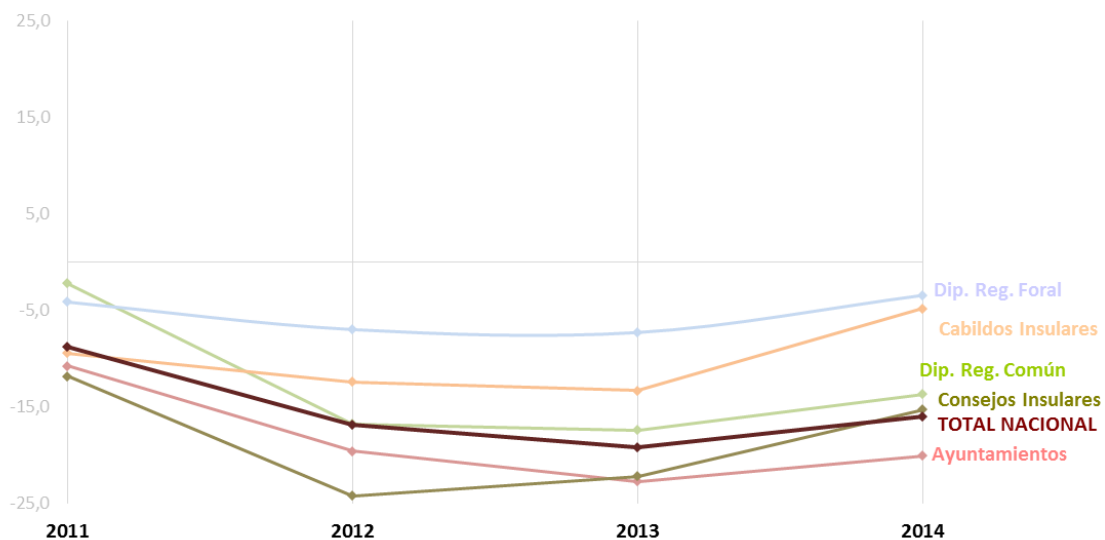

91. Sin embargo, es necesario puntualizar que la caída de los gastos no financieros del 8,8% del año 2010 a 2011 se debe, en parte, a los 5.000 millones de euros que fueron financiados por el Fondo Estatal para el Empleo y Sostenibilidad Local (Real Decreto-Ley 13/2009, de 26 de octubre) para la realización, por los ayuntamientos, de inversiones generadoras de empleo y actuaciones de carácter social, de competencia municipal, que contribuyeran a la sostenibilidad económica, social y ambiental. La aplicación de dicho Fondo, obviamente, tuvo su reflejo en las liquidaciones de los presupuestos generales de los ayuntamientos, del ejercicio 2010, tanto en los gastos de inversión como en los ingresos por transferencias de capital. Además se pudieron financiar gastos corrientes vinculados a programas de actuación en el ámbito educativo y otros de carácter social de competencia municipal hasta un montante equivalente al 20 por ciento de los fondos que correspondieron a cada ayuntamiento.

Eliminando el efecto producido por ese Fondo, el descenso de los gastos no financieros de 2010 a 2011 habría sido del 1,8%.

Por otro lado, se observa que el descenso más elevado de los gastos de carácter no financiero en el ámbito de las entidades locales se produce entre el 2011 y 2012, experimentando una disminución del 8,9%, provocada en su mayoría por el inicio de las medidas llevadas a cabo con la ejecución de los primeros planes de ajuste que fue necesario aprobar para acceder a las medidas extraordinarias que facilitaron liquidez a las entidades locales, en concreto para el acceso al mecanismo de pago a proveedores, por el que pudieron financiar las facturas pendientes con proveedores mediante una operación de préstamo a diez años.

La bajada anterior sería más abrupta, casi en un punto porcentual, hasta el 9,8% si elimináramos la parte de los gastos reconocidos en el año 2012 que se produjeron en años anteriores, unos 600 millones de euros, y que “afloraron” a través de la citada primera fase del mecanismo de pago a proveedores.

**Tasas de variación gastos corrientes y gastos no financieros respecto a 2010**



92. El examen de las tasas interanuales de variación del gasto no financiero por habitante en el período analizado, muestra que, hasta 2013, todos los años desciende el gasto por habitante, tanto en el total nacional como para cada estrato, salvo en Madrid y Barcelona en el año 2013. En 2014 se produce un repunte respecto al año anterior para el total de los municipios (2,6%) y para cuatro de los siete estratos analizados, destacando especialmente el aumento en un 22% correspondiente a los ayuntamientos de Madrid y Barcelona.

**Tasas interanuales gasto por habitante**

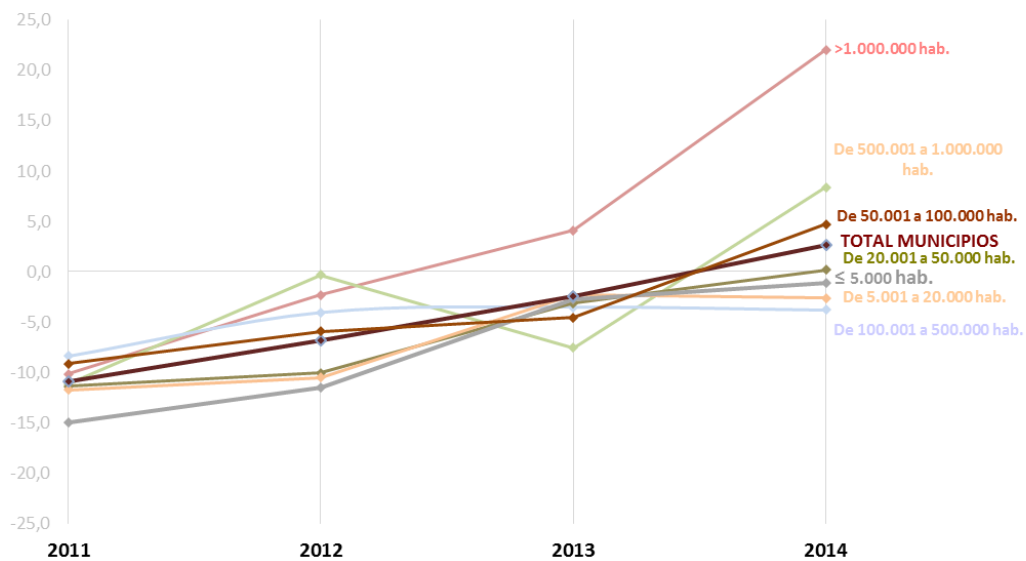

**X.2. EVOLUCIÓN DEL INGRESO**

93. Al contrario que los gastos corrientes, los ingresos corrientes se han visto incrementados en entre 2010 y 2014 en un 7,4%, experimentando su mayor aumento interanual en 2013 con una subida del 3,7%.

(Importes en miles de €)

<b>INGRESOS CORRIENTES</b>	<b>2010</b>	<b>2011</b>	<b>2012</b>	<b>2013</b>	<b>2014</b>
Ayuntamientos	40.280.366	40.382.089	40.827.372	42.593.801	43.522.865
Dip. Reg. Común	4.825.005	5.147.857	5.177.015	5.607.415	5.583.653
Dip. Reg. Foral	12.964.064	12.960.902	12.692.123	12.619.355	13.152.263
Consejos Insulares	382.769	344.940	368.065	379.695	354.436
Cabildos Insulares	1.110.522	1.145.841	1.214.602	1.331.941	1.382.669
<b>TOTAL NACIONAL</b>	<b>59.562.727</b>	<b>59.981.628</b>	<b>60.279.177</b>	<b>62.532.207</b>	<b>63.995.887</b>

94. Por su parte, los ingresos no financieros entre 2010 y 2014 registraron una reducción del 3,5%, aunque en 2013 y 2014 se produjeron repuntes respecto del ejercicio anterior del 3,2% y 2,8% respectivamente.

El descenso de los ingresos no financieros se debe a la fuerte reducción que han experimentado los ingresos de capital en el periodo analizado de un 74,3% en términos globales.

(Importes en miles de €)

<b>INGRESOS NO FINANCIEROS</b>	<b>2010</b>	<b>2011</b>	<b>2012</b>	<b>2013</b>	<b>2014</b>
Ayuntamientos	48.601.250	43.692.370	42.680.013	44.219.849	45.437.370
Dip. Reg. Común	5.324.010	5.501.488	5.484.814	5.878.377	5.859.747
Dip. Reg. Foral	13.076.113	13.113.714	12.720.208	12.658.830	13.200.271
Consejos Insulares	558.675	477.970	413.809	435.650	442.409
Cabildos Insulares	1.251.796	1.220.153	1.274.789	1.396.316	1.435.939
<b>TOTAL NACIONAL</b>	<b>68.811.845</b>	<b>64.005.694</b>	<b>62.573.632</b>	<b>64.589.022</b>	<b>66.375.736</b>

### Tasas de variación ingresos corrientes respecto a 2010

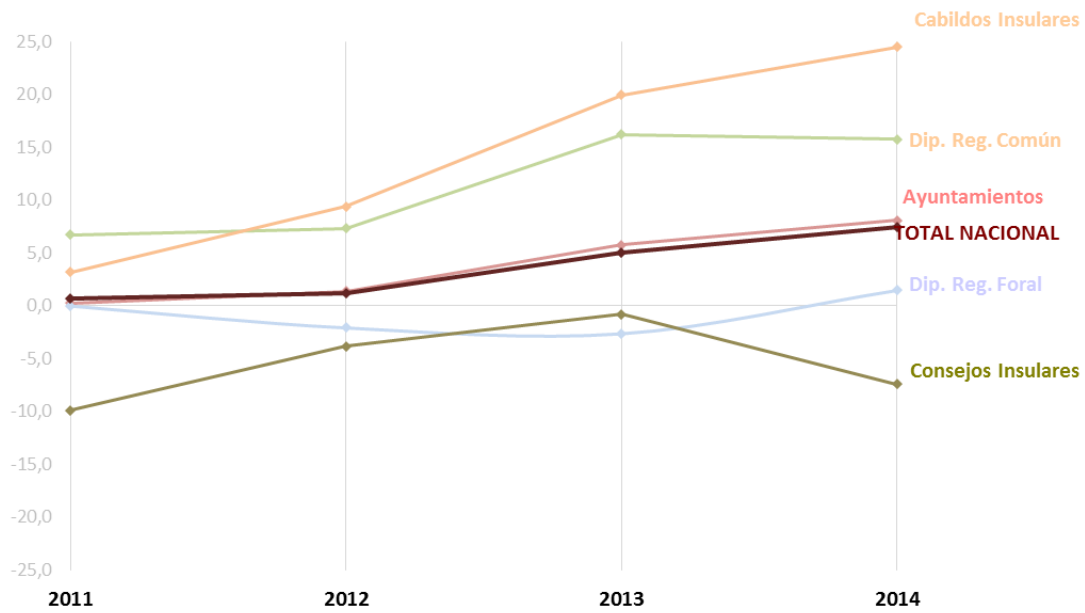

### Tasas de variación ingresos no financieros respecto a 2010

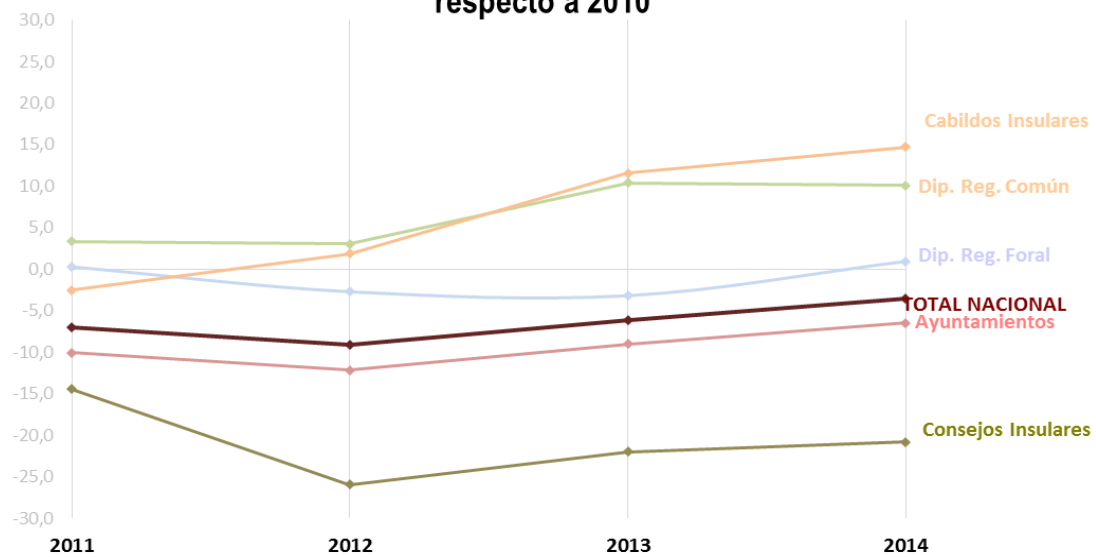

95. Hay que señalar que la evolución de los ingresos no financieros entre 2010 y 2011 también se vio afectada por el Fondo Estatal para el Empleo y Sostenibilidad Local (RD-L 13/2009, de 26 de octubre). Si se eliminase el ajuste del efecto provocado por este Fondo, la caída del 7,0% entre ambos años se convertiría en un aumento del 0,3%.

**Tasas de variación ingresos corrientes e ingresos no financieros respecto a 2010**

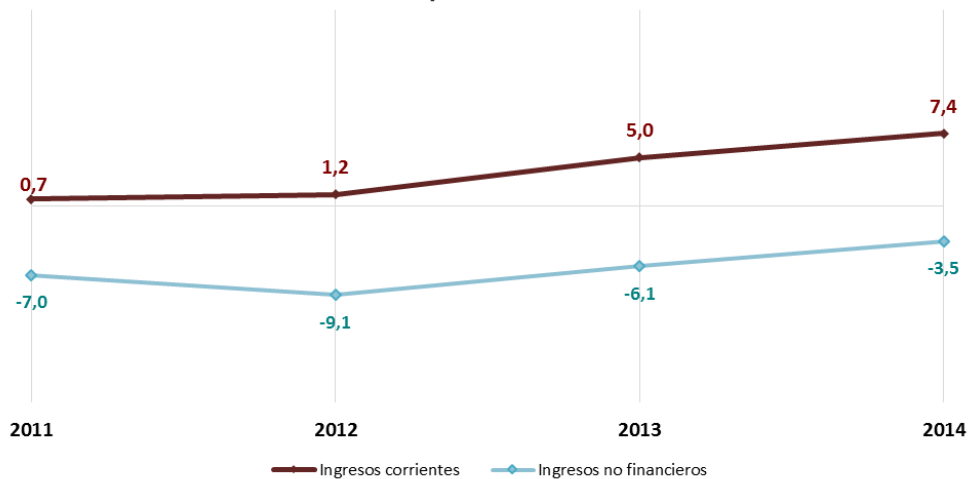

96. Las tasas interanuales de crecimiento por estratos de los ingresos por habitante muestran que, mientras que en 2013 disminuyeron en todos los estratos respecto a 2012, en 2014 han vuelto a crecer respecto a 2013, destacando en este crecimiento la subida en un 9,8% de los municipios con una población superior al millón de habitantes.

### Tasas interanuales ingreso por habitante





### X.3. EVOLUCIÓN DE LAS PRINCIPALES MAGNITUDES FINANCIERAS

97. La tendencia mostrada anteriormente de las magnitudes presupuestarias, materializada en un descenso de los gastos y un aumento de los ingresos, justifica la favorable evolución del ahorro de las entidades locales, medido tanto en términos brutos como netos. De esta manera en 2014 se ha duplicado el valor de aquella magnitud (en ambos términos) con respecto al de 2010.

(Importes en miles de €)

TOTAL NACIONAL	2010	2011	2012	2013	2014
Ingresos corrientes (1)	59.562.727	59.981.628	60.279.177	62.532.207	63.995.887
Gastos corrientes (2)	54.322.263	53.293.694	51.654.755	51.176.887	52.308.223
<b>Ahorro bruto (3) = (1) - (2)</b>	<b>5.240.463</b>	<b>6.687.934</b>	<b>8.624.422</b>	<b>11.355.319</b>	<b>11.687.663</b>
Amortiz. de pasivos financ. (cap. 9 gastos) (4)	3.192.140	3.122.002	4.064.672	4.810.619	7.335.914
<b>Ahorro Neto (5) = (3) - (4)</b>	<b>2.048.324</b>	<b>3.565.932</b>	<b>4.559.750</b>	<b>6.544.700</b>	<b>4.351.749</b>

98. Por su parte la evolución de los ingresos y gastos no financieros ha permitido que el saldo de las operaciones no financieras, en términos presupuestarios (sin ajustes de contabilidad nacional), representación de la capacidad o necesidad de financiación del sector, haya pasado de ser negativo en 2010 y 2011 a ofrecer una capacidad de financiación en los años siguientes.

(Importes en miles de €)

TOTAL NACIONAL	2010	2011	2012	2013	2014
Ingresos no financieros (1)	68.811.845	64.005.694	62.573.632	64.589.022	66.375.736
Gastos no financieros (2)	70.464.532	64.298.527	58.604.280	56.980.709	59.172.504
<b>Saldo de operaciones no financieras (3) = (1) - (2)</b>	<b>-1.652.687</b>	<b>-292.833</b>	<b>3.969.352</b>	<b>7.608.313</b>	<b>7.203.232</b>

99. Por otra parte, tanto el remanente de tesorería para gastos generales, como el remanente de tesorería para gastos generales ajustado también han evolucionado favorablemente en el período de referencia.

(Importes en miles de €)

<b>Total Remanente de tesorería para gastos generales</b>	<b>2010</b>	<b>2011</b>	<b>2012</b>	<b>2013</b>	<b>2014</b>
Ayuntamientos	-2.047.855	-2.769.831	3.618.886	4.395.055	6.192.652
Dip. Reg. Común	1.883.452	1.794.616	2.008.714	2.359.317	2.513.965
Dip. Reg. Foral	694.096	670.241	325.882	394.861	368.089
Consejos Insulares	13.838	-312	66.155	76.016	59.381
Cabildos Insulares	209.628	149.793	143.069	173.847	187.418
<b>TOTAL NACIONAL</b>	<b>753.158</b>	<b>-155.494</b>	<b>6.162.707</b>	<b>7.399.096</b>	<b>9.321.505</b>

(Importes en miles de €)

<b>Total Remanente de tesorería para gastos generales ajustado</b>	<b>2010</b>	<b>2011</b>	<b>2012</b>	<b>2013</b>	<b>2014</b>
Ayuntamientos	-3.167.961	-4.680.757	2.166.896	2.801.953	4.728.847
Dip. Reg. Común	1.863.526	1.783.204	1.996.572	2.334.499	2.485.502
Dip. Reg. Foral	693.608	670.241	287.836	383.987	368.069
Consejos Insulares	10.064	-5.564	59.706	70.551	56.766
Cabildos Insulares	194.309	118.845	127.858	159.515	180.107
<b>TOTAL NACIONAL</b>	<b>-406.454</b>	<b>-2.114.030</b>	<b>4.638.867</b>	<b>5.750.504</b>	<b>7.819.290</b>

### Variación remanente de tesorería para gastos generales (RTGG) y ajustado respecto a 2010

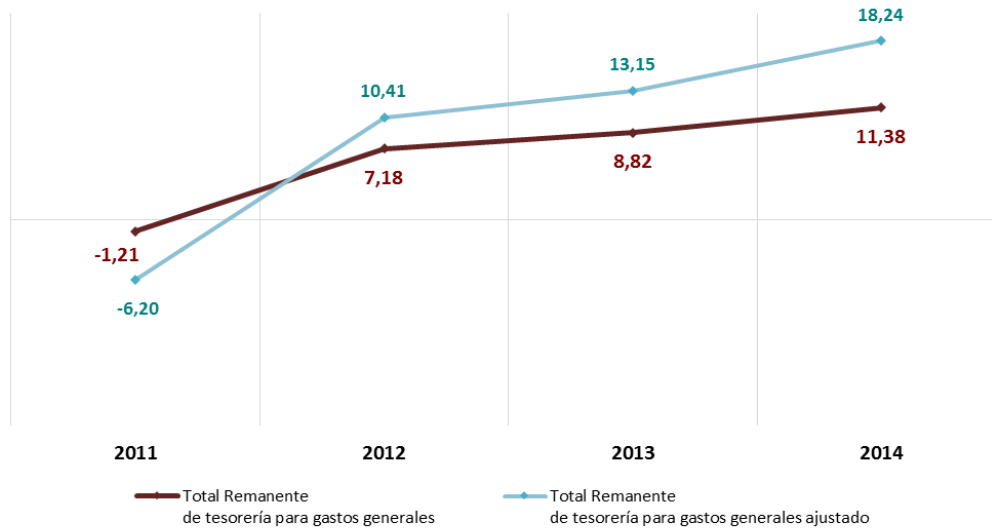

### Evolución de los principales saldos

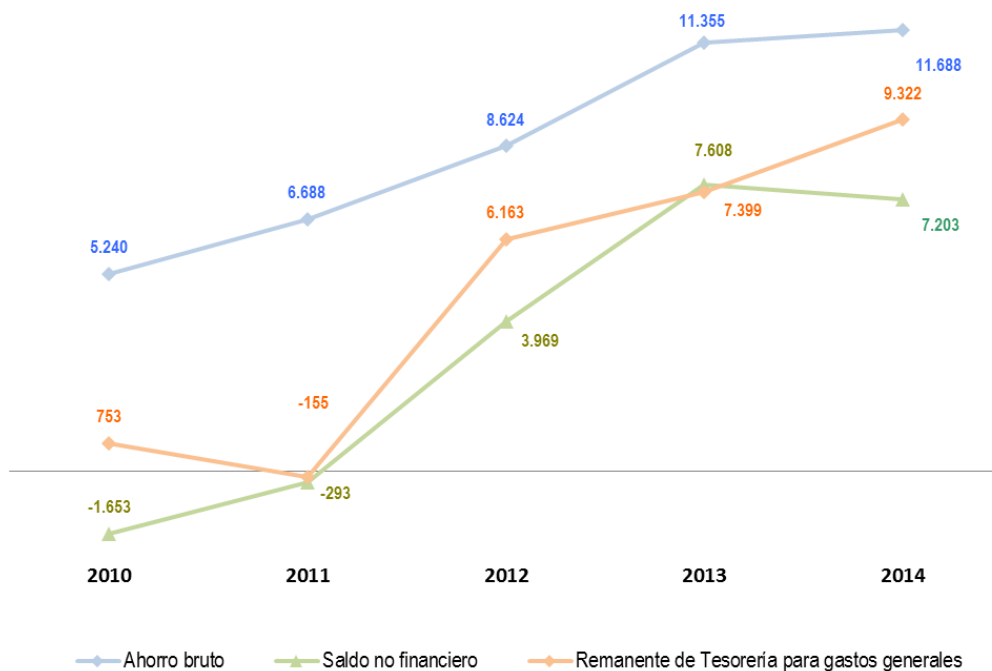

100. Se observa que, en general, todas las entidades incrementaron su deuda viva en los años 2010, 2011 y 2012, produciéndose un descenso de la misma en los años 2013 y 2014, salvo en el caso de las diputaciones forales. El incremento producido en 2012 y 2013 estuvo motivado por los préstamos que conciertan las entidades locales con el Fondo para la Financiación de los Pagos a Proveedores, en aplicación de este mecanismo de pagos.

(Importes en miles de €)

TIPOS DE ENTES	Deuda Viva a 31/12/2010	Deuda Viva a 31/12/2011	Deuda Viva a 31/12/2012	Deuda Viva a 31/12/2013	Deuda Viva a 31/12/2014
Ayuntamientos	27.209.792	26.887.267	33.828.415	33.690.975	30.211.051
Dip. Reg. Común	2.813.441	3.117.175	3.445.440	2.862.627	2.400.143
Dip. Reg. Foral	2.039.000	2.312.097	2.060.345	2.333.616	3.211.491
Consejos Insulares	186.329	222.350	266.307	256.602	198.957
Cabildos Insulares	793.315	665.885	670.456	542.049	497.694
<b>TOTAL NACIONAL</b>	<b>33.041.877</b>	<b>33.204.774</b>	<b>40.270.963</b>	<b>39.685.869</b>	<b>36.519.336</b>

### Distribución de la deuda según tipo de ente

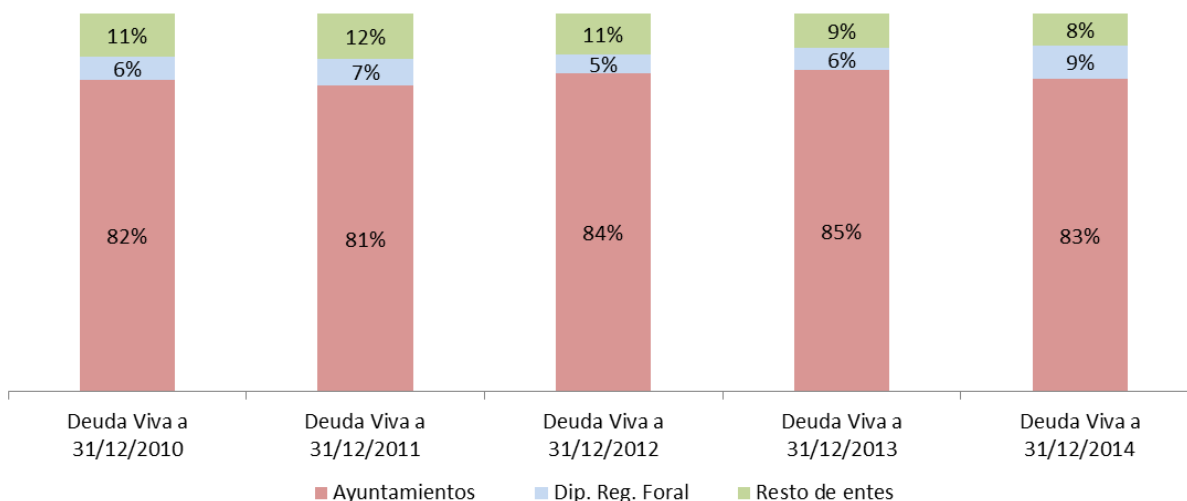

### Tasa de variación interanual Deuda viva

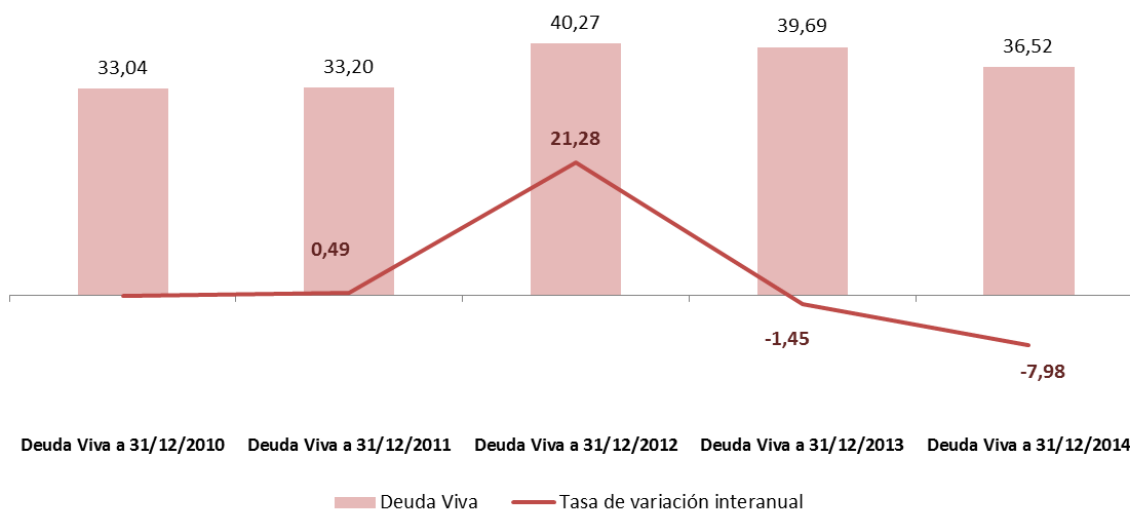

## XI. PARTICIPACIÓN EN TRIBUTOS DEL ESTADO

### XI.1. RESUMEN GENERAL

**101.** El vigente modelo de participación en tributos del Estado ha entrado en vigor el 1 de enero de 2004, mediante la Ley 51/2002, de 27 de diciembre, de Reforma de la Ley Reguladora de las Haciendas Locales. En el año 2016 se ha practicado la liquidación definitiva correspondiente a 2014.

Respecto al año base, 2004, se ha realizado en 2012 una revisión cuatrienal del ámbito subjetivo de los municipios a los que resultan de aplicación los modelos de cesión de impuestos estatales y de variables. Esta revisión se establece en el artículo 114 del TRLRHL. Consecuencia de ella, ocho municipios pasaron del ámbito de aplicación del modelo de variables al de cesión, debido a que su población fue superior a 75.000 habitantes y un municipio pasó del ámbito de aplicación del modelo de cesión al de variables, debido a que su población fue inferior a 75.000.

Para ver los resultados correspondientes a cada entidad local se puede consultar el documento relativo a la liquidación definitiva de aquel modelo correspondiente al año 2012 publicado en la dirección de la Oficina Virtual de Coordinación Financiera con las Entidades Locales del Ministerio de Economía y Hacienda:

[www.eell.minhap.gob.es](http://www.eell.minhap.gob.es)

**102.** La participación en tributos del Estado está definida mediante un modelo de naturaleza dual. Por un lado, un modelo de cesión de impuestos estatales, aplicable a las provincias y a los municipios con población igual o superior a 75.000 habitantes o que sean capitales de provincia o de Comunidad Autónoma; y, por otro, un modelo aplicable al resto de municipios, definido con arreglo a las variables población, esfuerzo fiscal e inverso de la capacidad tributaria.

**103.** El número y la población de derecho de entidades incluidas en cada uno de los citados modelos es, por lo que se refiere a los municipios:

Municipios	Nº de entes 2014	Población 2014	%	Población 2004	%	Δ (%)
Cesión	97	20.591.293	44,0	18.750.367	43,4	9,8
Variables	8.022	26.180.048	56,0	24.447.317	56,6	7,1
<b>TOTAL MUNICIPIOS</b>	<b>8.119</b>	<b>46.771.341</b>	<b>100,0</b>	<b>43.197.684</b>	<b>100,0</b>	<b>8,3</b>

**104.** En cuanto a las entidades provinciales, están incluidas en el modelo de cesión 38 provincias, 2 Comunidades Autónomas uniprovinciales, 4 islas de Baleares y 7 islas de Canarias. En total, 51 entidades.

**105.** La participación de las Entidades locales en los tributos del Estado en el año 2014 asciende, sin incluir las compensaciones derivadas de la reforma del Impuesto sobre Actividades Económicas recogidas en la disposición adicional décima de la citada Ley 51/2002 y en la disposición adicional segunda de la Ley 22/2005, a 16.437,18 millones de euros y presenta la siguiente distribución, con un aumento respecto al año 2004, año de referencia al haberse implantado el actual modelo de financiación, del 45,1%.

Se debe señalar que el índice de evolución de los ingresos tributarios del Estado entre los ejercicios 2004 y 2014 aumenta en un 47,9%. De acuerdo con el artículo 124.2 del TRLRHL y con el artículo 104.Tres de la Ley 22/2013, de 23 de diciembre, de Presupuestos Generales del Estado para el año 2014, a cada uno de los municipios incluidos en el modelo general o de variables les ha correspondido un mínimo garantizado, coincidente con la participación del ejercicio 2003.

Estas cuantías incluyen las entregas mensuales a cuenta transferidas en el mismo ejercicio y el resultado de dicha liquidación practicada en 2016.

Para los saldos deudores que se deriven de aquella liquidación se estableció en el apartado Dos del artículo 84 de la Ley 48/2015, de 29 de octubre, de Presupuestos Generales del Estado para el año 2016, que se reembolsarán mediante compensación con cargo a las entregas a cuenta que se perciban con posterioridad a la mencionada liquidación, en un periodo máximo de tres años mediante retenciones trimestrales equivalente al 25 por ciento de una entrega mensual, salvo que, aplicando este criterio, se exceda el plazo señalado, en cuyo caso se ajustará la frecuencia y la cuantía de las retenciones correspondientes al objeto de que no se produzca esta situación.

Entidades Locales / Concepto de financiación	Importe 2014 (millones de €)	%	Importe 2004 (millones de €)	%	Δ %
<b>Municipios</b>					
Cesión de impuestos estatales	871,81	8,1	661,24	9,0	31,8
Fondo complementario modelo cesión	5.558,33	51,9	3.647,58	49,7	52,4
Modelo de variables	4.273,90	39,9	3.030,55	41,3	41,0
<b>TOTAL MUNICIPIOS</b>	<b>10.704,04</b>	<b>100,0</b>	<b>7.339,37</b>	<b>100,0</b>	<b>45,8</b>
<b>Diputaciones e Islas</b>					
Cesión de impuestos estatales	732,11	12,8	583,00	14,6	25,6
Fondo complementario modelo cesión	4.300,12	75,0	2.906,01	72,8	48,0
Asistencia sanitaria	689,22	12,0	492,61	12,3	39,9
Diputaciones Forales, Ceuta y Melilla	11,69	0,2	7,90	0,2	47,9
<b>TOTAL DIPUTACIONES E ISLAS</b>	<b>5.733,13</b>	<b>100,0</b>	<b>3.989,52</b>	<b>100,0</b>	<b>43,7</b>
<b>Suma Entidades Locales</b>					
Cesión de impuestos estatales	1.603,92	9,8	1.244,24	11,0	28,9
Fondo complementario modelo cesión	9.858,45	60,0	6.553,59	57,8	50,4
Modelo de variables	4.273,90	26,0	3.030,55	26,8	41,0
Asistencia sanitaria	689,22	4,2	492,61	4,3	39,9
Diputaciones Forales, Ceuta y Melilla	11,69	0,1	7,90	0,1	47,9
<b>TOTAL ENTIDADES LOCALES</b>	<b>16.437,18</b>	<b>100,0</b>	<b>11.328,89</b>	<b>100,0</b>	<b>45,1</b>

A continuación se recogen los resultados de la liquidación de cada uno de los anteriores modelos correspondiente al año 2014.



## XI.2. MODELO DE CESIÓN DE IMPUESTOS ESTATALES APLICADO A LOS MUNICIPIOS

106. La cesión de impuestos estatales representa el 13,6% de la financiación total de los municipios incluidos en este modelo:

(millones de €)

Tipos de ingresos	Importe 2014	Importe 2014 sin nuevos	%	Importe 2004	%	Δ ( %)	Δ ( %) sin nuevos (*)
Cesión de impuestos	871,81	825,38	13,6	661,24	15,3	31,8	24,8
Fondo Complementario de Financiación	5.558,33	5.392,59	86,4	3.647,57	84,7	52,4	47,8
<b>TOTAL PARTICIPACIÓN</b>	<b>6.430,14</b>	<b>6.217,98</b>	<b>100,0</b>	<b>4.308,81</b>	<b>100,0</b>	<b>49,2</b>	<b>44,3</b>

(\*) Importe de la participación en tributos del Estado excluyendo la correspondiente a los municipios que, en el periodo 2004-2007, no estaban incluidos en el modelo de cesión de impuestos estatales y a los que se aplica éste a partir de 2012.

107. El impuesto del que se cede mayor rendimiento recaudatorio es el IRPF, que representa el 52,2% de los rendimientos totales cedidos, 4,3 puntos más que en 2004. El IRPF aumenta ligeramente su importancia relativa a costa, en gran parte, del Impuesto sobre el Valor Añadido:

### Distribución de impuestos en municipios

Modelos de cesión

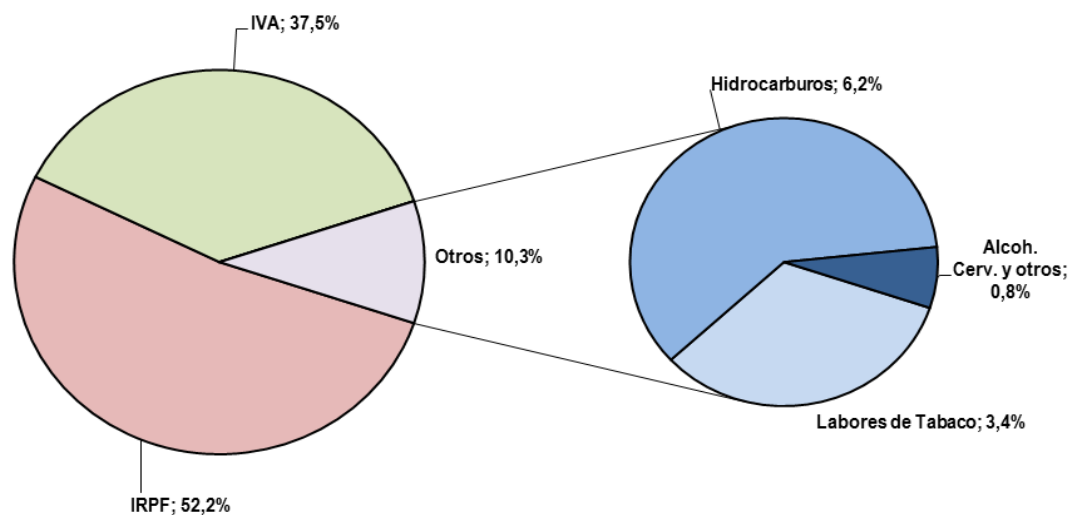

(millones de €)

IMPUESTOS	Importe 2014	Importe 2014 sin nuevos	%	Importe 2004	%	Δ ( % )	Δ ( % ) sin nuevos (*)
Impuesto Renta Personas Físicas ( IRPF )	454,90	428,93	52,2	316,82	47,9	43,6	35,4
Impuesto sobre el Valor Añadido ( IVA )	327,14	310,77	37,5	253,58	38,3	29,0	22,6
Impuestos Especiales ( IIEE )	89,78	85,68	10,3	90,84	13,7	-1,2	-5,7
<b>TOTAL CESIÓN DE IMPUESTOS</b>	<b>871,81</b>	<b>825,38</b>	<b>100,0</b>	<b>661,24</b>	<b>100,0</b>	<b>31,8</b>	<b>24,8</b>

(\*) Importe de la participación en tributos del Estado excluyendo la correspondiente a los municipios que, en el periodo 2004-2007, no estaban incluidos en el modelo de cesión de impuestos estatales y a los que se aplica éste a partir de 2012.

(millones de €)

IMPUESTOS ESPECIALES	Importe 2014	Importe 2014 sin nuevos (*)	Importe 2004	% s / Total Cesión	% s / Total Impuestos Especiales	Δ ( % )	Δ ( % ) sin nuevos (*)
Labores de Tabaco	29,61	28,31	28,85	3,4%	33,0%	2,6	-1,9
Hidrocarburos	54,03	51,56	55,92	6,2%	60,2%	-3,4	-7,8
Alcohol	4,29	4,07	4,63	0,5%	4,8%	-7,4	-12,1
Cerveza	1,72	1,63	1,34	0,2%	1,9%	28,3	21,6
Productos Intermedios	0,12	0,12	0,10	0,0%	0,1%	21,9	15,8
<b>TOTAL CESIÓN IMPUESTOS ESPECIALES</b>	<b>89,78</b>	<b>85,68</b>	<b>90,84</b>	<b>10,3%</b>	<b>100,0%</b>	<b>-1,2</b>	<b>-5,7</b>

(\*) Importe de la participación en tributos del Estado excluyendo la correspondiente a los municipios que, en el periodo 2004-2007, no estaban incluidos en el modelo de cesión de impuestos estatales y a los que se aplica éste a partir de 2012.

**108.** Los dos municipios de población superior a 1.000.000 de habitantes perciben casi el 40% del fondo complementario de financiación:

(millones de €)

Municipios	Población 2014	%	Fondo Complementario Financiación 2014	%	Fondo Complementario Financiación 2004	%	Δ ( % )
> 1.000.000 habitantes	4.767.621	23,2%	2.177,20	39,2%	1.471,37	40,3	48,0
De 500.001 a 1.000.000 habitantes	2.716.071	13,2%	953,33	17,2%	644,96	17,7	47,8
De 100.001 a 500.000 habitantes	9.944.405	48,3%	1.921,17	34,6%	1.263,27	34,6	52,1
Hasta 100.000 habitantes	3.163.196	15,4%	506,62	9,1%	267,97	7,3	89,1
<b>TOTAL</b>	<b>20.591.293</b>	<b>100,0%</b>	<b>5.558,33</b>	<b>100,0%</b>	<b>3.647,57</b>	<b>100,0</b>	<b>52,4</b>

*Nota: En los años 2004 y 2012 se recogen los datos correspondientes a los municipios incluidos, en dichos ejercicios, en el modelo de cesión de impuestos estatales. En 2004 se aplicó a 84 entidades y, a partir de 2012, 97 municipios conformarán el ámbito de aplicación de aquel modelo.*

**109.** La financiación media por habitante se sitúa en 312,3 euros, frente a 229,8 euros, de 2004, con un aumento del 35,9%. Por estratos de población:

(millones de €)

Municipios	PARTICIPACION EN TRIBUTOS DEL ESTADO (PTE) AÑO 2014					
	Cesión de Impuestos	% s / Total PTE	Fondo Complementario Financiación	% s / Total PTE	Total PTE	PTE media por habitante (en €)
> 1.000.000 habitantes	276,55	11,3%	2.177,20	88,7%	2.453,75	514,7
De 500.001 a 1.000.000 habitantes	106,60	10,1%	953,33	89,9%	1.059,94	390,2
De 100.001 a 500.000 habitantes	363,78	15,9%	1.921,17	84,1%	2.284,95	229,8
Hasta 100.000 habitantes	124,88	19,8%	506,62	80,2%	631,50	199,6
<b>TOTAL</b>	<b>871,81</b>	<b>13,6%</b>	<b>5.558,33</b>	<b>86,4%</b>	<b>6.430,14</b>	<b>312,3</b>

110. El peso de la cesión de impuestos estatales a favor de los municipios es dispar, considerando éstos por Comunidades Autónomas, que ha resultado ser:

(millones €)

Comunidades Autónomas	Cesión de impuestos	%	Fondo Complementario de Financiación	%	Total PTE	% s / Total PTE
Andalucía	116,83	11,2%	921,94	88,8%	1.038,78	16,2%
Aragón	34,17	13,1%	226,56	86,9%	260,73	4,1%
Asturias	24,24	19,0%	103,35	81,0%	127,59	2,0%
Baleares	18,93	23,5%	61,62	76,5%	80,55	1,3%
Canarias (*)	14,00	6,7%	193,83	93,3%	207,84	3,2%
Cantabria	7,87	18,7%	34,22	81,3%	42,09	0,7%
Castilla y León	45,42	18,8%	196,44	81,2%	241,87	3,8%
Castilla-La Mancha	20,99	19,4%	87,48	80,6%	108,47	1,7%
Cataluña	167,68	11,6%	1.282,81	88,4%	1.450,50	22,6%
Extremadura	10,60	17,2%	51,05	82,8%	61,64	1,0%
Galicia	37,72	18,1%	170,71	81,9%	208,43	3,2%
Madrid	273,11	14,5%	1.605,66	85,5%	1.878,77	29,2%
Murcia	24,73	15,9%	130,33	84,1%	155,06	2,4%
Rioja	6,48	20,1%	25,81	79,9%	32,29	0,5%
Com. Valenciana	69,02	12,9%	466,52	87,1%	535,55	8,3%
<b>TOTAL</b>	<b>871,81</b>	<b>13,6%</b>	<b>5.558,33</b>	<b>86,4%</b>	<b>6.430,14</b>	<b>100,0%</b>

(\*) Debido a su régimen económico-financiero especial, a las entidades locales de Canarias se les ceden rendimientos recaudatorios correspondientes al IRPF y a los Impuestos Especiales sobre la Cerveza, sobre Productos Intermedios y sobre Alcohol y Bebidas Derivadas (artículo 158 TRLRHL).

111. La financiación media por habitante en 2014, por Comunidades Autónomas, es la siguiente. Las financiaciones medias de los municipios incluidos en este modelo oscilan entre 194,7 y 409,2 euros por habitante:

Comunidades Autónomas	2014			2004			TASA DE VARIACIÓN ( % )		
	Cesión por habitante (€)	FCF por habitante (€)	TOTAL PTE por habitante (€)	Cesión por habitante (€)	FCF por habitante (€)	TOTAL PTE por habitante (€)	Cesión	FCF	TOTAL PTE
Andalucía	32,4	255,7	288,1	28,9	186,4	215,3	12,2	37,2	33,8
Aragón	45,3	300,4	345,7	38,1	213,8	252,0	18,8	40,5	37,2
Asturias	41,7	177,8	219,5	34,1	123,7	157,9	22,2	43,7	39,1
Baleares	47,4	154,4	201,8	49,3	112,9	162,2	-3,8	36,8	24,5
Canarias	15,2	210,1	225,3	12,9	146,6	159,5	17,9	43,3	41,3
Cantabria	44,8	194,7	239,5	37,2	125,8	163,0	20,5	54,8	47,0
Castilla León	42,9	185,6	228,5	34,5	123,1	157,6	24,4	50,7	45,0
Castilla Mancha	37,7	157,0	194,7	32,1	118,9	151,0	17,4	32,1	29,0
Cataluña	47,3	361,9	409,2	40,2	262,5	302,7	17,6	37,9	35,2
Extremadura	34,7	167,2	201,9	27,8	124,5	152,3	25,0	34,2	32,6
Galicia	40,8	184,7	225,6	32,3	126,7	158,9	26,5	45,9	41,9
Madrid	54,5	320,4	374,9	41,8	234,4	276,2	30,4	36,7	35,7
Murcia	33,1	174,3	207,3	28,6	129,4	158,0	15,4	34,7	31,2
Rioja	42,7	169,8	212,5	36,5	123,2	159,7	16,8	37,8	33,0
Com. Valenciana	37,3	251,8	289,0	33,4	186,1	219,5	11,6	35,3	31,7
<b>TOTAL</b>	<b>42,3</b>	<b>269,9</b>	<b>312,3</b>	<b>35,3</b>	<b>194,5</b>	<b>229,8</b>	<b>20,1</b>	<b>38,8</b>	<b>35,9</b>

*Nota: En los años 2004 y 2013 se recogen los datos correspondientes a los municipios incluidos, en dichos ejercicios, en el modelo de cesión de impuestos estatales. En 2004 se aplicó a 84 entidades y, a partir de 2012, 97 municipios conformarán el ámbito de aplicación de aquel modelo.*

### XI.3. MODELO DE CESIÓN DE IMPUESTOS ESTATALES APLICADO A LAS PROVINCIAS

112. La financiación total de las provincias y entes asimilados ha sido en 2014 de 5.043,92 millones de euros, con un aumento del 44,2% respecto del año 2004:

Provincias y entes asimilados	Importe 2014 (millones de €)	%	Importe 2004 (millones de €)	%	Δ ( % )
Diputaciones Provinciales y CC.AA. Uniprovinciales	4.634,51	91,88	3.211,86	91,85	44,3
Islas (Consejos y Cabildos Insulares)	397,72	7,89	277,15	7,93	43,5
Diputaciones Forales del País Vasco y Comunidad Foral de Navarra	0,35	0,01	0,24	0,01	46,1
Ciudades Autónomas (Ceuta y Melilla)	11,34	0,22	7,66	0,22	48,0
<b>TOTAL</b>	<b>5.043,92</b>	<b>100,00</b>	<b>3.496,92</b>	<b>100,00</b>	<b>44,2</b>

113. Las provincias y entes asimilados de régimen común (entre las que no se incluyen las Diputaciones Forales del País Vasco y la Comunidad Foral de Navarra ni las Ciudades con Estatuto de Autonomía de Ceuta y de Melilla) tienen una financiación global de 5.032,23 millones de euros:

Conceptos de financiación	Importe 2014 (millones de €)	%	Importe 2004 (millones de €)	%	Δ ( % )
Cesión de impuestos	732,11	14,55	582,94	16,71	25,6
Fondo Complementario de Financiación	4.300,12	85,45	2.906,08	83,29	48,0
<b>TOTAL</b>	<b>5.032,23</b>	<b>100,00</b>	<b>3.489,02</b>	<b>100,00</b>	<b>44,2</b>

114. El importe total de la cesión de impuestos del Estado asciende a 732,11 millones de euros, habiendo aumentado un 25,6%, respecto de 2004. El peso específico del IRPF cifrado en el 43,5% se ha incrementado en casi 4 puntos desde 2004, y el del IVA cifrado en 43,2% se ha incrementado en 0,4 puntos, debido al menor ritmo de crecimiento de la cesión de este último.

**Distribución de impuestos en provincias, islas y asimilados**  
Modelos de cesión

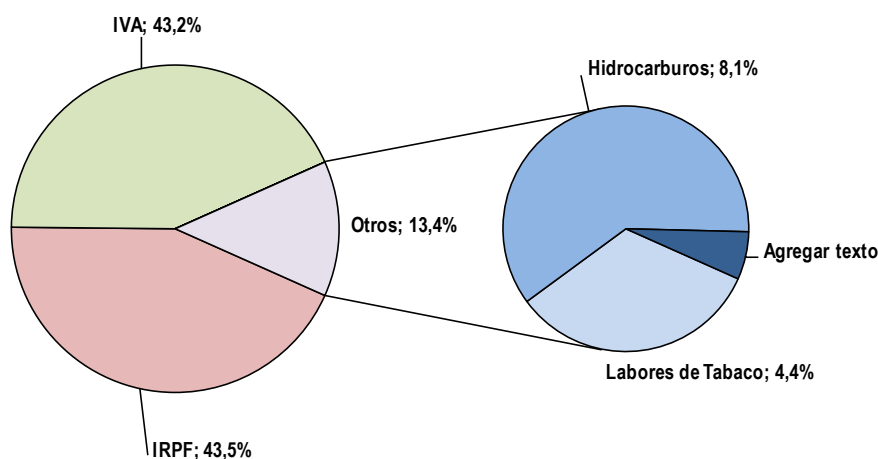

Impuestos	Importe 2014 ( millones de € )	%	Importe 2004 ( millones de € )	%	Δ ( % )
Impuesto Renta Personas Físicas ( IRPF )	318,27	43,5	230,71	39,6	38,0
Impuesto sobre el Valor Añadido ( IVA )	316,02	43,2	249,60	42,8	26,6
Impuestos Especiales ( IIEE )	97,82	13,4	102,69	17,6	-4,7
<b>TOTAL CESIÓN DE IMPUESTOS</b>	<b>732,11</b>	<b>100,0</b>	<b>583,00</b>	<b>100,0</b>	<b>25,6</b>

Impuestos	Importe 2013 ( millones de € )	%	Importe 2004 ( millones de € )	%	Δ ( % )
Impuesto Renta Personas Físicas ( IRPF )	308,26	43,7	230,71	39,6	33,6
Impuesto sobre el Valor Añadido ( IVA )	287,02	40,7	249,60	42,8	15,0
Impuestos Especiales ( IIEE )	109,63	15,6	102,69	17,6	6,8
<b>TOTAL CESIÓN DE IMPUESTOS</b>	<b>704,91</b>	<b>100,0</b>	<b>583,00</b>	<b>100,0</b>	<b>20,9</b>

115. En las provincias también existe dispersión en cuanto a la composición individual cesión-fondo complementario de financiación:

PROVINCIA O ISLA	% CESIÓN	% FCF
ALBACETE	9,7	90,3
ALICANTE	17,0	83,0
ALMERIA	13,0	87,0
AVILA	8,2	91,8
BADAJOS	9,0	91,0
Mallorca	24,8	75,2
Menorca	15,9	84,1
Ibiza	21,0	79,0
Formentera	17,3	82,7
BARCELONA	25,0	75,0
BURGOS	13,1	86,9
CACERES	6,6	93,4
CADIZ	13,4	86,6
CASTELLON	15,4	84,6
CIUDAD REAL	9,3	90,7
CORDOBA	11,0	89,0
LA CORUÑA	14,8	85,2
CUENCA	6,6	93,4
GERONA	21,6	78,4
GRANADA	12,3	87,7
GUADALAJARA	10,7	89,3
HUELVA	10,6	89,4
HUESCA	9,2	90,8
JAEN	9,8	90,2
LEON	10,8	89,2
LERIDA	13,6	86,4
LUGO	9,6	90,4
MALAGA	16,0	84,0
MURCIA	15,6	84,4
ORENSE	9,3	90,7
ASTURIAS	15,8	84,2
PALENCIA	9,2	90,8
Gran Canaria	7,0	93,0
Fuerteventura	3,5	96,5
Lanzarote	4,5	95,5
PONTEVEDRA	14,7	85,3
SALAMANCA	10,4	89,6
Tenerife	6,2	93,8
La Palma	2,7	97,3
Gomera	1,2	98,8
Hierro	0,8	99,2



PROVINCIA O ISLA	% CESIÓN	% FCF
SEGOVIA	10,0	90,0
SEVILLA	14,6	85,4
SORIA	6,5	93,5
TARRAGONA	17,5	82,5
TERUEL	6,6	93,4
TOLEDO	11,8	88,2
VALENCIA	18,0	82,0
VALLADOLID	16,2	83,8
ZAMORA	7,5	92,5
ZARAGOZA	17,7	82,3
<b>TOTAL</b>	<b>14,5</b>	<b>85,5</b>

116. La cesión de impuestos a las provincias, Consejos y Cabildos insulares y Comunidades Autónomas uniprovinciales representa, agrupadas por Comunidades Autónomas, entre el 5,6% y el 23,2% de la financiación total:

Comunidades Autónomas ( * )	Cesión de impuestos (millones de €)	%	Fondo Complementario de financiación (millones de €)	%	Total participación en Tributos del Estado (PTE) (millones de €)	% s / Total PTE
Andalucía	142,72	13,1%	948,69	86,9%	1.091,41	21,7%
Aragón	32,03	13,5%	205,32	86,5%	237,35	4,7%
Asturias	24,25	15,8%	128,84	84,2%	153,10	3,0%
Baleares	29,01	23,2%	96,10	76,8%	125,11	2,5%
Canarias (**)	15,36	5,6%	257,24	94,4%	272,60	5,4%
Castilla y León	54,67	10,9%	447,50	89,1%	502,16	10,0%
Castilla-La Mancha	37,88	9,8%	346,88	90,2%	384,76	7,6%
Cataluña	195,14	22,7%	663,65	77,3%	858,79	17,1%
Extremadura	18,08	8,0%	209,20	92,0%	227,28	4,5%
Galicia	56,18	13,1%	374,00	86,9%	430,19	8,5%
Murcia	26,17	15,6%	141,84	84,4%	168,01	3,3%
Com. Valenciana	100,62	17,3%	480,85	82,7%	581,47	11,6%
<b>TOTAL</b>	<b>732,11</b>	<b>14,5%</b>	<b>4.300,12</b>	<b>85,5%</b>	<b>5.032,23</b>	<b>100,0%</b>

(\*) No se incluyen las Comunidades Autónomas de Cantabria, Madrid, y La Rioja, porque, mediante acuerdos de las respectivas Comisiones Mixtas, han integrado en su financiación autonómica la que habría resultado de la aplicación del modelo de financiación provincial.

(\*\*) Debido a su régimen económico-financiero especial, a las entidades locales de Canarias se les ceden rendimientos recaudatorios correspondientes al IRPF y a los Impuestos Especiales sobre Cerveza, sobre Productos Intermedios y sobre Alcohol y Bebidas Derivadas (artículo 158 TRLRHL)

117. Considerando los valores de cada provincia e isla, la financiación media por habitante en 2014 (sin incluir la aportación a la asistencia sanitaria) oscila entre 106,0 y 663,8 euros. Esta magnitud, para cada una de las entidades incluidas en el ámbito de aplicación de este modelo, ofrece los siguientes resultados:

Provincias e Islas	2014			2004			TASA DE VARIACION (%)		
	Cesión por habitante (€)	FCF por habitante (€)	TOTAL PTE por habitante (€)	Cesión por habitante (€)	FCF por habitante (€)	TOTAL PTE por habitante (€)	Cesión	FCF	Total PTE
ALBACETE	18,1	168,6	186,7	14,4	119,2	133,6	25,6	41,4	39,7
ALICANTE	18,4	89,7	108,1	16,7	68,4	85,1	10,3	31,2	27,1
ALMERIA	16,7	111,9	128,6	15,3	91,5	106,7	9,5	22,3	20,5
ASTURIAS	22,8	121,3	144,2	18,4	81,1	99,5	24,3	49,6	45,0
AVILA	19,0	212,9	231,9	15,8	144,7	160,5	20,3	47,2	44,5
BADAJOS	16,3	163,5	179,8	12,8	115,0	127,8	26,8	42,2	40,6
Mallorca	26,7	81,0	107,7	28,5	61,9	90,5	-6,4	30,8	19,1
Menorca	23,9	126,4	150,3	27,2	96,2	123,4	-12,4	31,4	21,8
Ibiza-Formentera	25,4	97,2	122,6	26,7	88,0	114,7	-5,0	10,5	6,9
BARCELONA	26,6	79,8	106,3	22,7	58,2	80,9	16,8	37,1	31,4
BURGOS	24,1	160,2	184,3	19,8	111,4	131,2	21,9	43,8	40,4
CACERES	16,7	235,5	252,2	13,3	158,1	171,4	25,7	48,9	47,1
CADIZ	16,4	106,0	122,4	14,1	76,3	90,4	16,7	38,9	35,5
CASTELLON	20,6	113,6	134,2	19,4	85,4	104,8	6,2	33,0	28,0
CIUDAD REAL	17,6	170,9	188,5	14,0	121,7	135,8	25,2	40,4	38,8
CORDOBA	16,6	134,2	150,9	14,3	93,0	107,3	16,0	44,4	40,6
CORUÑA	21,6	124,8	146,4	16,6	85,2	101,8	30,1	46,5	43,8
CUENCA	18,2	260,1	278,3	15,2	178,3	193,4	20,2	45,9	43,9
GERONA	26,3	95,2	121,4	24,8	76,4	101,2	6,1	24,5	20,0
GRANADA	17,4	123,5	140,9	15,1	91,2	106,3	14,9	35,5	32,5
GUADALAJARA	20,5	171,3	191,8	18,7	152,5	171,2	9,9	12,3	12,1
HUELVA	16,9	143,1	160,1	14,5	105,4	119,9	16,7	35,9	33,5
HUESCA	23,5	231,8	255,3	20,1	165,5	185,5	17,2	40,1	37,6
JAEN	16,1	148,2	164,3	13,9	100,9	114,8	15,2	46,9	43,1
LEON	21,3	176,3	197,7	16,7	117,2	133,9	28,0	50,4	47,6
LERIDA	23,1	147,2	170,3	20,7	113,1	133,8	11,5	30,1	27,2
LUGO	19,9	186,9	206,8	14,9	120,8	135,7	34,0	54,7	52,5
MALAGA	17,0	89,0	106,0	15,8	69,8	85,6	7,4	27,5	23,8
MURCIA	17,8	96,7	114,5	15,5	74,0	89,5	15,3	30,6	28,0
ORENSE	19,1	187,4	206,6	14,3	120,0	134,2	34,0	56,2	53,9
PALENCIA	21,7	212,9	234,6	17,0	138,6	155,6	27,5	53,6	50,7
Gran Canaria	8,0	106,9	114,9	6,6	77,8	84,4	21,5	37,4	36,2
Fuerteventura	5,8	158,9	164,7	2,3	143,5	145,8	150,4	10,7	12,9
Lanzarote	6,7	141,2	147,9	6,9	116,0	122,9	-3,3	21,7	20,3
PONTEVEDRA	19,6	113,8	133,4	15,7	78,5	94,2	25,2	44,9	41,6

Provincias e Islas	2014			2004			TASA DE VARIACION (%)		
	Cesión por habitante (€)	FCF por habitante (€)	TOTAL PTE por habitante (€)	Cesión por habitante (€)	FCF por habitante (€)	TOTAL PTE por habitante (€)	Cesión	FCF	Total PTE
SALAMANCA	21,3	184,1	205,5	16,7	121,4	138,1	27,9	51,7	48,8
Tenerife	7,1	107,9	115,0	5,9	79,8	85,7	21,7	35,2	34,2
La Palma	5,9	211,7	217,6	4,2	141,7	145,8	41,0	49,4	49,2
Gomera	5,0	410,0	414,9	3,7	270,5	274,2	34,8	51,5	51,3
Hierro	5,4	658,4	663,8	3,9	471,7	475,6	36,4	39,6	39,6
SEGOVIA	21,2	189,7	210,9	18,2	133,8	152,0	16,5	41,8	38,8
SEVILLA	17,7	103,8	121,5	15,4	76,0	91,4	15,0	36,6	33,0
SORIA	22,6	324,2	346,8	18,1	220,4	238,5	24,8	47,1	45,4
TARRAGONA	22,9	108,2	131,1	20,9	86,9	107,8	9,6	24,5	21,6
TERUEL	22,1	310,1	332,1	18,4	211,1	229,4	20,2	46,9	44,7
TOLEDO	17,9	133,7	151,6	15,6	109,2	124,8	15,1	22,3	21,4
VALENCIA	21,2	96,7	117,9	18,3	70,6	88,9	16,3	36,9	32,7
VALLADOLID	23,1	119,7	142,8	18,7	83,8	102,5	23,4	42,9	39,3
ZAMORA	19,8	245,2	265,1	15,6	154,8	170,4	27,3	58,4	55,6
ZARAGOZA	24,6	114,2	138,9	20,7	82,6	103,3	19,0	38,3	34,4
<b>TOTAL</b>	<b>20,1</b>	<b>118,1</b>	<b>138,2</b>	<b>17,3</b>	<b>86,2</b>	<b>103,5</b>	<b>16,2</b>	<b>37,0</b>	<b>33,5</b>

(\*) Por razones de homogeneización con los datos de 2004 los dos Consejos Insulares de Ibiza y Formentera se presentan agrupados

#### XI.4. MODELO APLICABLE A LOS MUNICIPIOS CON MENOS DE 75.000 HABITANTES Y QUE NO SEAN CAPITALES DE PROVINCIA NI DE COMUNIDAD AUTÓNOMA

118. La participación en los tributos del Estado de los municipios no incluidos en el modelo de cesión asciende en 2014 a 4.273,9 millones de euros, cifra que representa el 39,9% del importe total percibido por el conjunto de municipios, con la siguiente distribución:

Municipios	Nº de Entes	%	Población 2014	%	Importe PTE (millones de €)	%
Régimen Común	7.499	93,5	23.350.273	89,2	4.270,4	99,9
País Vasco y Navarra (*)	523	6,5	2.829.775	10,8	3,5	0,1
<b>TOTAL MUNICIPIOS</b>	<b>8.022</b>	<b>100,0</b>	<b>26.180.048</b>	<b>100,0</b>	<b>4.273,9</b>	<b>100,0</b>

(\*) La participación de los municipios del País Vasco y Navarra en los Tributos del Estado se calcula teniendo en cuenta el Concierto y Convenio Económicos, respectivamente, y, por lo tanto, sólo participan en la proporción correspondiente a los impuestos estatales no concertados.

119. En los municipios de régimen común, la financiación resultante de la aplicación de los valores de las variables población, esfuerzo fiscal e inverso de la capacidad tributaria es:

(millones de €)

Estratos de población	Importe de la variable Población	%	Importe de la variable Esfuerzo Fiscal	%	Importe de la variable Inverso de la Capacidad Tributaria	%	Importe Total Variables	%
Más de 50.000 habitantes	439,8	77,2	67,5	11,9	62,6	11,0	569,9	100,0
De 20.001 a 50.000 habitantes.	1.042,1	76,7	168,6	12,4	147,7	10,9	1.358,4	100,0
De 5.001 a 20.000 habitantes	1.096,2	74,8	183,5	12,5	186,7	12,7	1.466,3	100,0
Hasta 5.000 habitantes	625,0	71,3	114,3	13,0	136,8	15,6	876,1	100,0
<b>TOTAL</b>	<b>3.203,0</b>	<b>75,0</b>	<b>533,9</b>	<b>12,5</b>	<b>533,7</b>	<b>12,5</b>	<b>4.270,6</b>	<b>100,0</b>

120. La variable inverso de la capacidad tributaria tiene un mayor peso relativo en los municipios de menor población.

Variables	Hasta 5.000 hab.	De 5.001 a 20.000 hab.	De 20.001 a 50.000 hab.	Más de 50.000 hab.	TOTAL NACIONAL
Población	23,3%	35,0%	29,9%	11,7%	100,0%
Participación por población	19,5%	34,2%	32,5%	13,7%	100,0%
Participación por Esfuerzo Fiscal	21,4%	34,4%	31,6%	12,7%	100,0%
Participación por inverso de la Capacidad Tributaria	25,6%	35,0%	27,7%	11,7%	100,0%
<b>TOTAL</b>	<b>20,5%</b>	<b>34,3%</b>	<b>31,8%</b>	<b>13,3%</b>	<b>100,0%</b>

121. Por Comunidades Autónomas, se observa un menor esfuerzo fiscal entre los municipios de Asturias, Extremadura y Galicia, además de Ceuta y Melilla:

(millones €)

Comunidades Autónomas	Participación por Población	%	Participación por Esfuerzo Fiscal	%	Participación por Inverso de la Capac. Tributaria	%	Participación Total por Variables	%
Andalucía	664,5	75,0%	98,5	11,1%	122,9	13,9%	885,9	100,0%
Aragón	70,4	71,4%	12,6	12,7%	15,6	15,8%	98,5	100,0%
Asturias	66,0	72,3%	9,6	10,5%	15,7	17,2%	91,2	100,0%
Illes Balears	99,7	76,3%	21,0	16,1%	10,0	7,6%	130,7	100,0%
Canarias	169,9	77,1%	23,8	10,8%	26,6	12,1%	220,3	100,0%
Cantabria	55,6	75,4%	9,5	12,9%	8,6	11,7%	73,8	100,0%
Castilla-León	179,8	74,3%	27,8	11,5%	34,3	14,2%	241,9	100,0%
Castilla-Mancha	196,5	75,2%	30,3	11,6%	34,6	13,2%	261,3	100,0%
Cataluña	549,7	74,0%	121,0	16,3%	72,6	9,8%	743,4	100,0%
Extremadura	100,9	72,3%	13,3	9,5%	25,4	18,2%	139,6	100,0%
Galicia	244,5	74,7%	26,8	8,2%	55,9	17,1%	327,2	100,0%
Madrid	208,1	78,3%	37,7	14,2%	19,9	7,5%	265,6	100,0%
Murcia	103,8	76,8%	15,1	11,2%	16,2	12,0%	135,1	100,0%
Rioja	21,3	75,4%	3,9	13,8%	3,1	10,8%	28,3	100,0%
C. Valenciana	445,3	75,2%	80,2	13,5%	67,0	11,3%	592,5	100,0%

Comunidades Autónomas	Participación por Población	%	Participación por Esfuerzo Fiscal	%	Participación por Inverso de la Capac. Tributaria	%	Participación Total por Variables	%
Ceuta	13,6	77,4%	1,1	6,0%	2,9	16,5%	17,6	100,0%
Melilla	13,6	76,7%	1,6	9,1%	2,5	14,1%	17,7	100,0%
<b>TOTAL MUNICIPIOS</b>	<b>3.203,0</b>	<b>75,0%</b>	<b>533,9</b>	<b>12,5%</b>	<b>533,7</b>	<b>12,5%</b>	<b>4.270,6</b>	<b>100,0%</b>

122. La participación media por habitante se sitúa en 182,9 €, con la siguiente distribución por Comunidades Autónomas:

Comunidades Autónomas	EJERCICIO 2014			Participación media por habitante (€) Ejercicio 2004	Δ ( % )
	Participación Total (millones €)	%	Participación media por habitante (€)		
Andalucía	885,83	20,7%	184,7	140,5	31,4%
Aragón	98,81	2,3%	173,0	129,4	33,7%
Asturias	91,21	2,1%	189,8	139,8	35,8%
Illes Balears	130,47	3,1%	185,2	145,3	27,5%
Canarias	219,91	5,1%	186,0	143,9	29,3%
Cantabria	73,81	1,7%	178,8	137,5	30,0%
Castilla-León	243,76	5,7%	169,7	130,6	30,0%
Castilla-Mancha	261,58	6,1%	171,9	129,1	33,1%
Cataluña	742,67	17,4%	186,9	143,9	29,8%
Extremadura	139,95	3,3%	176,2	134,0	31,5%
Galicia	327,41	7,7%	179,4	133,4	34,5%
Madrid	265,04	6,2%	183,7	141,9	29,4%
Murcia	134,82	3,2%	187,5	142,0	32,1%
Rioja	28,31	0,7%	169,5	131,3	29,1%
C. Valenciana	591,58	13,9%	187,7	141,8	32,4%
Ceuta	17,58	0,4%	206,9	161,1	28,5%
Melilla	17,64	0,4%	208,7	150,6	38,6%
<b>TOTAL MUNICIPIOS</b>	<b>4.270,39</b>	<b>100,0%</b>	<b>182,9</b>	<b>139,2</b>	<b>31,4%</b>

(\*) Se incluyen en el cálculo de la participación en tributos del Estado aquellos municipios que correspondan dentro del ámbito subjetivo vigente en cada ejercicio.

123. Por estratos el 54,9% de la participación ha correspondido a los municipios de menos de 20.000 habitantes.

Estratos de población	EJERCICIO 2014				Participación media por habitante (€) Ejercicio 2004	Δ ( % )
	Número de Municipios	Participación Total (millones €)	%	Participación media por habitante (€)		
Más de 50.000 hab.	43	570,5	13,4%	208,3	156,9	32,7%
De 20.001 a 50.000 hab.	238	1.356,0	31,8%	194,0	147,9	31,2%
De 5.001 a 20.000 hab.	834	1.463,7	34,3%	179,1	136,4	31,3%
Hasta 5.000 hab.	6.384	880,3	20,6%	161,5	126,1	28,1%
<b>TOTAL MUNICIPIOS</b>	<b>7.499</b>	<b>4.270,4</b>	<b>100,0%</b>	<b>182,9</b>	<b>139,2</b>	<b>31,4%</b>

124. Se advierte una mayor dispersión de la participación media por habitante en los estratos de población inferior.

Estratos de población	Población 2014	Nº de Municipios	Participación media en euros / habitante			
			Cuartil 1	Cuartil 2 (mediana)	Cuartil 3	Cuartil 4
Más de 50.000 hab.	2.739.285	43	211,66	219,61	231,91	257,32
De 20.001 a 50.000 hab.	6.990.727	238	197,58	204,74	213,07	315,71
De 5.001 a 20.000 hab.	8.170.210	834	182,24	188,63	196,45	256,90
Hasta 5.000 hab.	5.450.051	6.384	162,93	172,22	184,92	780,86
<b>TOTAL</b>	<b>23.350.273</b>	<b>7.499</b>				

## XI.5. COMPENSACIÓN DERIVADA DE LA REFORMA DEL IMPUESTO SOBRE ACTIVIDADES ECONÓMICAS

125. La compensación derivada de la reforma del IAE se integra, a partir de 2004, en la participación de las entidades locales en tributos del Estado, en aplicación de la disposición adicional décima de la Ley 51/2002, de 27 de diciembre, de Reforma de la Ley Reguladora de las Haciendas Locales. La cuantía en el año base 2004 se eleva a 523,36 millones de euros, para el conjunto de municipios y provincias y entes asimilados a éstas que participan en tributos del Estado. Además, a dos Comunidades Autónomas uniprovinciales excluidas del modelo de financiación local les correspondieron 12,12 millones de euros.

Esas cuantías, a partir de 2005, se incrementan en los mismos términos que los ingresos tributarios del Estado.

Además, mediante la disposición adicional segunda de la Ley 22/2005, de 18 de noviembre, se aprobó una compensación adicional a la anterior, que totalizaba 120 millones de euros, transfiriéndose las cuantías correspondientes en los años 2005 y 2006. A partir de este último se incorpora en la participación en tributos del Estado, incrementándose desde 2007 en los mismos términos que los ingresos tributarios del Estado. El número de entidades locales que se han beneficiado de esta compensación adicional ha sido superior al de aquellas que percibieron la compensación inicial reconocida en 2004.

En definitiva, la situación de las compensaciones derivadas de la reforma del IAE fue la siguiente en el año 2014:

(millones €)

Entidades locales	Compensación inicial IAE ( * )		Compensación adicional IAE		TOTAL compensaciones IAE
	Importe	Nº de entidades	Importe	Nº de entidades	
Municipios incluidos en el modelo de cesión	467,96	91	45,13	94	513,09
Municipios incluidos en el modelo de variables	218,41	5.838	55,94	7.065	274,35
Diputaciones y entes asimilados	89,18	45	28,58	51	117,76
<b>TOTAL integrado en la PTE</b>	<b>775,56</b>	<b>5.974</b>	<b>129,65</b>	<b>7.210</b>	<b>905,21</b>
CC.AA. Uniprovinciales excluidas del modelo de financiación provincial ( ** )	17,94	2	1,05	3	18,99
<b>TOTAL MUNICIPIOS</b>	<b>793,50</b>	<b>5.976</b>	<b>130,70</b>	<b>7.213</b>	<b>924,20</b>

(\*) Excluidos los importes correspondientes a la distribución de la cuota nacional de telefonía móvil, en cumplimiento de la disposición adicional 10.ª de la Ley 51 / 2002.

(\*\*) Por acuerdo de las respectivas Comisiones Mixtas, las CC.AA. de Madrid y La Rioja incorporaron en su financiación autonómica la que les correspondía como entes asimilados a las provincias en lo que se refiere a las compensaciones inicial y adicional. Asimismo esta última se ha incorporado por idéntico motivo y procedimiento a la financiación correspondiente a la Comunidad Autónoma de Cantabria.



## XII.COMPENSACIONES Y SUBVENCIONES

### XII.1 COMPENSACIONES POR BENEFICIOS FISCALES EN TRIBUTOS LOCALES

126. Las compensaciones a favor de las entidades locales por beneficios fiscales en tributos locales concedidos por la legislación estatal tienen su fundamento jurídico en el artículo 9 TRLRHL y en normas específicas con rango de ley. Los beneficios fiscales objeto de compensación son la bonificación del 95% de la cuota tributaria del IAE a favor de cooperativas fiscalmente protegidas (Ley 20/1990, de 19 de diciembre -artículo 33.4-), la exención en el IBI a favor de centros educativos concertados (Ley 22/1993, de 29 de diciembre -artículo 7.1-) y las exenciones y bonificaciones que, con motivo de catástrofes, se establezcan por normas con rango de ley. Las transferencias realizadas, en 2014, ascendieron, en conjunto, a 72.250.923,96 euros, habiendo recibido una mayor cuantía las comunidades autónomas de Cataluña y Andalucía:

(miles de €)

COMUNIDADES AUTÓNOMAS	Importe total compensaciones	% s/ Total
Andalucía	12.492,63	17,29
Aragón	1.640,26	2,27
Asturias	1.155,24	1,60
Illes Balears	901,00	1,25
Canarias	291,04	0,40
Cantabria	1.236,89	1,71
Castilla y León	4.451,78	6,16
Castilla - La Mancha	1.538,78	2,13
Cataluña	14.941,94	20,68
Comunitat Valenciana	8.945,74	12,38
Extremadura	1.561,71	2,16
Galicia	2.618,61	3,62
Madrid	9.939,39	13,76
Murcia	9.704,48	13,43
Rioja (La)	831,46	1,15
<b>TOTAL ENTIDADES LOCALES (*)</b>	<b>72.250,92</b>	<b>100,00</b>

(\*) Se incluyen tanto ayuntamientos como Diputaciones provinciales.

127. Por estratos, los municipios con más de 50.000 habitantes han percibido más del 74% de las compensaciones por beneficios fiscales:

(miles de €)

COMUNIDADES AUTÓNOMAS	Importe total compensaciones	% s/ Total
>1.000.000 hab.	11.385,54	16,79
De 500.001 a 1.000.000 hab.	4.364,36	6,44
De 100.001 a 500.000 hab.	19.714,09	29,08
De 50.001 a 100.000 hab.	14.927,79	22,02
De 20.001 a 50.000 hab.	6.918,68	10,21
De 5.001 a 20.000 hab.	6.030,77	8,90
≤ 5.000 hab.	4.452,56	6,57
<b>TOTAL MUNICIPIOS</b>	<b>67.793,79</b>	<b>100,00</b>

128. La desagregación de la cuantía anterior por conceptos de compensación y por Comunidades Autónomas es la siguiente:

(miles €)

COMUNIDADES AUTÓNOMAS	Por beneficios fiscales en IBI por catástrofes		Por beneficios fiscales en IBI a favor de centros educativos concertados		Por beneficios fiscales en IAE a favor de cooperativas y por catástrofes	
	Nº de municipios	Importe	Nº de Municipios	Importe	Nº de Municipios	Importe
Andalucía	27	126,71	37	4.599,27	285	6.343,75
Aragón	0		1	133,93	195	1.280,40
Asturias	0		3	363,00	20	697,55
Illes Balears	0		2	680,74	2	194,03
Canarias	0		1	25,38	2	239,47
Cantabria	0		9	1.207,16	1	29,73
Castilla y León	0		16	2.794,33	107	1.496,02
Castilla - La Mancha	0		13	662,68	133	724,36
Cataluña	0		70	6.538,38	363	7.366,67
Comunitat Valenciana	0	-	62	2.708,75	339	5.398,30
Extremadura	0		14	354,51	97	1.012,28
Galicia	0		13	2.029,72	77	463,82
Madrid	0		15	8.312,06	5	1.627,33
Murcia	1	7.283,96	7	1.273,70	7	1.048,96
Rioja (La)	0		3	192,22	36	584,62
<b>TOTAL MUNICIPIOS</b>	<b>28</b>	<b>7.410,68</b>	<b>266</b>	<b>31.875,82</b>	<b>1.669</b>	<b>28.507,29</b>

129. Las Diputaciones provinciales obtuvieron compensaciones por bonificación en el 95% del recargo provincial en el IAE a favor de cooperativas fiscalmente protegidas, en un importe de 4.457,13 miles de euros, siendo las principales receptoras las entidades de las Comunidades Autónomas de Andalucía, Cataluña y Comunidad Valenciana:

*(miles €)*

Comunidades Autónomas	Por beneficios fiscales en IAE a favor de cooperativas y por catástrofes		% Total
	Nº de entidades	Importe	
Andalucía	7	1.422,90	31,92
Aragón	3	225,92	5,07
Asturias	1	94,69	2,12
Illes Balears	1	26,23	0,59
Canarias	2	26,19	0,59
Castilla y León	7	161,43	3,62
Castilla - La Mancha	5	151,74	3,40
Cataluña	4	1.036,89	23,26
Comunitat Valenciana	3	838,70	18,82
Extremadura	2	194,91	4,37
Galicia	2	125,06	2,81
Murcia	1	97,86	2,20
Rioja (La)	1	54,61	1,23
<b>TOTAL GENERAL</b>	<b>39</b>	<b>4.457,13</b>	<b>100,00</b>

**XII.2. SUBVENCIÓN AL TRANSPORTE COLECTIVO URBANO**

130. Con cargo a los Presupuestos Generales del Estado para el año 2014 se asignaron 48.486,85 miles de euros a 84 municipios en concepto de subvención al transporte público urbano. La población de estos municipios totaliza 12.665.672 habitantes, estando excluidos los municipios incluidos en el ámbito de aplicación del Convenio de colaboración instrumentado en el ámbito territorial de las Islas Canarias y de los contratos programas concertados con el Consorcio Regional de Transportes de Madrid y la Autoridad del Transporte Metropolitano de Barcelona:

(miles €)

COMUNIDADES AUTÓNOMAS	Nº de municipios	Población	Importe	% Total
Andalucía	23	3.597.037	14.175,96	29,35
Aragón	3	754.288	5.916,05	12,25
Asturias	3	540.513	2.141,60	4,43
Illes Balears	1	399.093	2.472,83	5,12
Cantabria	3	262076	1.104,54	2,29
Castilla y León	11	1.162.600	4.588,40	9,5
Castilla - La Mancha	6	523.906	1.115,39	2,31
Cataluña	11	1.251.157	3.274,95	6,78
Comunitat Valenciana	10	1.949.813	7.737,94	16,02
Extremadura	3	305.357	916,73	1,9
Galicia	5	841.072	3.434,5	7,11
Murcia	2	656.163	743,25	1,54
País Vasco	1	186.126	11,25	0,02
Rioja (La)	1	151.962	669,84	1,39
<b>TOTAL MUNICIPIOS (*)</b>	<b>83</b>	<b>12.581.163</b>	<b>48.303,22</b>	<b>100,00</b>

(\*) Excluida Melilla con 84.509 habitantes que recibió 183.631,85 €.....

131. Sólo pueden ser beneficiarios de la subvención los municipios de población superior a 50.000 habitantes (para los que es obligatoria la prestación del servicio de transporte público) y los que teniendo entre 20.000 y 50.000 habitantes dispongan de más de 36.000 unidades urbanas en su término municipal, así como los municipios que sean capitales de provincia aunque no reúnan los requisitos anteriores:

(miles €)

Estratos de población	Nº de municipios	Población	Importe	Promedio del importe / Población	% Total
De 500.001 a 1.000.000 habitantes	4	2.716.071,00	19.751,61	7,19	40,74
De 100.001 a 500.000 habitantes	35	7.008.245,00	23.558,01	3,22	48,59
De 50.001 a 100.000 habitantes	36	2.617.929,00	4.592,88	1,73	9,47
De 20.001 a 50.000 habitantes	9	323.427,00	584,35	1,85	1,21
<b>TOTAL MUNICIPIOS</b>	<b>84</b>	<b>12.665.672,00</b>	<b>48.486,85</b>	<b>2,62</b>	<b>100,00</b>