

Capítulo II

La Organización en 2024

SUMARIO

	<i><u>Página</u></i>
1. Introducción	323
2. Organización de la administración central de la Hacienda Pública. Año 2024	324
2.1. Secretaría de Estado de Hacienda	326
2.1.1. Agencia Estatal de Administración Tributaria	326
2.1.2. Secretaría General de Financiación Autonómica y Local	330
2.1.3. Dirección General de Tributos	335
2.1.4. Dirección General del Catastro.....	337
2.1.5. Tribunal Económico-Administrativo Central.....	339
2.1.6. Instituto de Estudios Fiscales.....	340
2.1.7. Consejo para la Defensa del Contribuyente.....	342
2.2. Otros centros	346
2.2.1. Intervención General de la Administración del Estado	346
2.2.2. Secretaría General de Fondos Europeos	347
2.2.2.1. Dirección General de Fondos Europeos	350
2.2.2.2. Dirección General del Plan y del Mecanismo de Recuperación y Resiliencia.....	353
2.2.3. Inspección General	355
2.3. Personal en la Administración Tributaria Central	357
3. Organización de la administración territorial de la Hacienda Pública	358
3.1. Delegaciones de la Agencia Tributaria	358
3.1.1. Estructura y dependencia	358

	<u>Página</u>
3.1.2. Principales funciones	359
3.1.3. Personal a 31 de diciembre de 2024 por unidades funcionales.....	360
3.2. Tribunales Económico-Administrativos Regionales y Locales	361
3.2.1. Estructura y dependencia	361
3.2.2. Personal a 31 de diciembre de 2024	362
3.3. Delegaciones de Economía y Hacienda.....	363
3.3.1. Estructura y dependencia	363
3.3.2. Principales funciones y actividad de las Delegaciones de Economía y Hacienda	369
3.3.3. Personal a 31 de diciembre de 2024 por unidades funcionales.....	372

CAPITULO II

La organización en 2024

1. INTRODUCCIÓN

El término Administración tributaria se utiliza con un carácter pragmático para referirse a la forma en que el Ministerio de Hacienda organiza sus funciones respecto al sistema tributario estatal. Este concepto se entiende en sentido parcial, ya que no incluye todos los elementos organizativos del Estado que gestionan tributos, y en sentido amplio, al abarcar tanto los órganos del Departamento que participan directamente en el diseño y aplicación del sistema tributario como otros cuya actividad guarda relación, aunque sea indirecta o parcial, con la gestión tributaria.

En el cuadro II.1 se expone el organigrama sintético del Ministerio de Hacienda conforme se desarrolla en el Real Decreto 206/2024, de 27 de febrero, por el que se desarrolla la estructura orgánica básica del Ministerio de Hacienda que establece la estructura orgánica básica del Departamento. Este real decreto consolida la reorganización iniciada a finales de 2023 mediante el Real Decreto 829/2023, de 20 de noviembre, por el que se reestructuran los departamentos ministeriales, Real Decreto 1009/2023, de 5 de diciembre, por el que se establece la estructura orgánica básica de los departamentos ministeriales y Real Decreto 1230/2023, de 29 de diciembre, por el que se modifica el Real Decreto 829/2023, de 20 de noviembre, por el que se reestructuran los departamentos ministeriales; y determina los órganos superiores y directivos hasta el nivel de dirección general. Los órganos superiores del Ministerio de Hacienda establecidos son: Secretaría de Estado de Hacienda, Secretaría de Estado de Presupuestos y Gastos, y Subsecretaría de Hacienda.

El núcleo fundamental de la administración de los tributos se encuentra ubicado en la Secretaría de Estado de Hacienda, órgano que tiene tres líneas directas de actuación diferenciada respecto a:

- La orientación de la política fiscal.

- El diseño y aplicación del sistema tributario, la previsión y análisis de los ingresos tributarios, no tributarios y otros ingresos públicos.
- La dirección y ejecución de la gestión catastral.

Asimismo, el Real Decreto 206/2024 introduce la Subdirección General de Coordinación Territorial y Recaudación no Tributaria, que sustituye a la anterior División de Coordinación Territorial, reforzando la coordinación de las Delegaciones de Economía y Hacienda y la gestión de ingresos no tributarios.

Esta Memoria recoge la organización vigente en 2024, incluyendo los órganos con interrelaciones funcionales claras como la Intervención General de la Administración del Estado (IGAE) en cuanto a sus competencias en materia de contabilidad pública, fiscalización y control financiero de ingresos públicos o la Inspección General, por sus funciones de inspección y control permanente de los órganos y servicios dependientes o adscritos a la Secretaría de Estado de Hacienda, así como de los que gestionan, en las Comunidades Autónomas, los tributos cedidos a las mismas.

El cuadro II.1 refleja lo indicado en forma de organigrama sintético y limitado a los centros con funciones tributarias directas o conexas.

2. ORGANIZACIÓN DE LA ADMINISTRACIÓN CENTRAL DE LA HACIENDA PÚBLICA. AÑO 2024

La organización del Ministerio de Hacienda se ha consolidado en 2024 conforme al Real Decreto 206/2024, de 27 de febrero, que desarrolla la estructura orgánica básica del Departamento. Esta norma completa la reestructuración iniciada a finales de 2023 mediante el Real Decreto 829/2023, de 20 de noviembre, por el que se reestructuran los departamentos ministeriales, el Real Decreto 1009/2023, de 5 de diciembre, por el que se establece la estructura orgánica básica de los departamentos ministeriales y el Real Decreto 1230/2023, de 29 de diciembre, por el que se modifica el Real Decreto 829/2023. Tras la reestructuración de los departamentos ministeriales en noviembre y diciembre de 2023, la estructura orgánica del Ministerio de Hacienda se consolida en 2024 mediante el Real Decreto 206/2024, incorporando nuevas Secretarías Generales (como la Secretaría General de Fondos Europeos y la Secretaría General de Financiación Autonómica y Local) y ajustando dependencias funcionales para reforzar la coordinación en materia tributaria, presupuestaria y de gestión de fondos europeos.

Cuadro II.1

ORGANIGRAMA SINTÉTICO DEL MINISTERIO DE HACIENDA

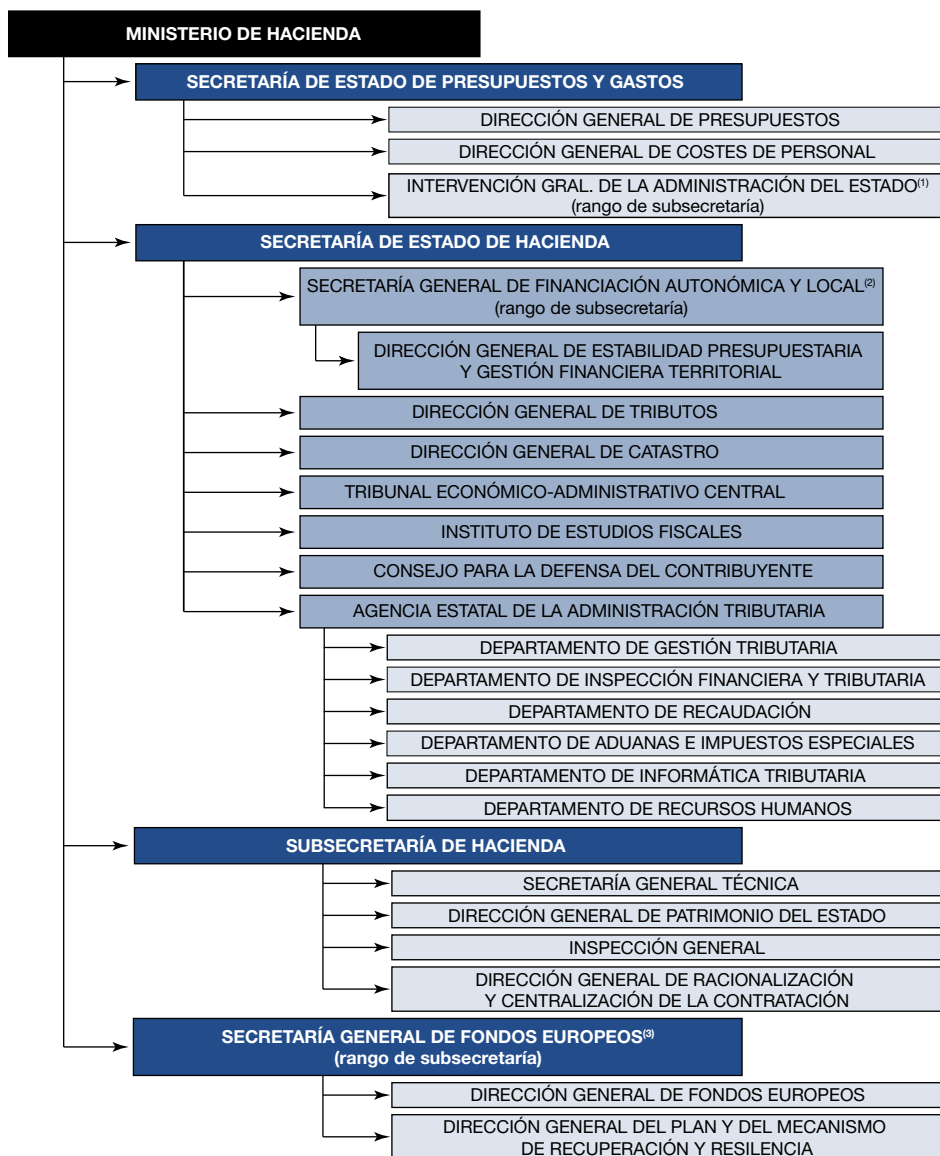

(1) El artículo 11 del Real Decreto 206/2024 adscribe la Intervención General de la Administración del Estado a la Secretaría de Estado de Presupuestos y Gastos con rango de Subsecretaría.

(2) El artículo 3 del Real Decreto 206/2024 consolida la Secretaría General de Financiación Autonómica y Local; de ella depende la Dirección General de Estabilidad Presupuestaria y Gestión Financiera Territorial.

(3) El artículo 22 del Real Decreto 206/2024, de 27 de febrero, establece la Secretaría General de Fondos Europeos, con rango de subsecretaría, de la que dependen la Dirección General de Fondos Europeos y la Dirección General del Plan y del Mecanismo de Recuperación y Resiliencia.

2.1. SECRETARÍA DE ESTADO DE HACIENDA

La Secretaría de Estado de Hacienda, bajo la superior dirección de la persona titular del Ministerio de Hacienda, desarrolla las actuaciones relativas a la orientación de la política fiscal, el diseño y aplicación del sistema tributario, la previsión y análisis de los ingresos tributarios, no tributarios y otros ingresos públicos, así como la dirección y ejecución de la gestión catastral.

Para el desarrollo de dichas funciones, la Secretaría de Estado de Hacienda está integrada, en 2024, por los siguientes órganos directivos (cuadro II.1):

- La Secretaría General de Financiación Autonómica y Local, con rango de subsecretaría, de la que a su vez depende la Dirección General de Estabilidad Presupuestaria y Gestión Financiera Territorial.
- La Dirección General de Tributos (DGT).
- La Dirección General del Catastro (DGC).
- El Tribunal Económico-Administrativo Central (TEAC), con rango de dirección general.

Asimismo, mantienen su adscripción al Ministerio de Hacienda, a través de la Secretaría de Estado de Hacienda:

- La Agencia Estatal de Administración Tributaria (AEAT).
- El Organismo Autónomo Instituto de Estudios Fiscales (IEF).

Igualmente, queda adscrito a la Secretaría de Estado de Hacienda:

- El Consejo de Defensa del Contribuyente (CDC), órgano asesor de la Secretaría de Estado de Hacienda para la mejor defensa de los derechos y garantías de la ciudadanía en sus relaciones con la Administración tributaria estatal.

Por otro lado, la Inspección General, con rango de dirección general y sin perjuicio de su dependencia orgánica de la Subsecretaría de Hacienda depende funcionalmente de la Secretaría de Estado de Hacienda para el ejercicio de sus competencias respecto a órganos y materias del ámbito de atribuciones de la misma.

2.1.1. *Agencia Estatal de Administración Tributaria*

La Agencia Estatal de Administración Tributaria (en adelante, Agencia Tributaria) es una entidad de derecho público adscrita al Ministerio de Hacienda, a través de la Secretaría de Estado de Hacienda. Fue creada por la Ley de Presupuestos Generales del Estado para 1991 y se constituyó de

manera efectiva el 1 de enero de 1992. La Agencia Tributaria dispone de un régimen jurídico propio que le otorga cierta autonomía en materia presupuestaria y de gestión de personal.

La Agencia Tributaria tiene encomendada la aplicación efectiva del sistema tributario estatal y aduanero, así como de aquellos recursos de otras Administraciones Públicas nacionales o de la Unión Europea, cuya gestión se le encomiende por ley o por convenio. Así pues, le corresponde a la Agencia Tributaria la aplicación del sistema tributario, de tal forma que se cumpla el principio constitucional en virtud del cual todos han de contribuir al sostenimiento de los gastos públicos de acuerdo con su capacidad económica.

El fomento del cumplimiento voluntario de las obligaciones fiscales y la prevención y la lucha contra el fraude constituyen el objetivo esencial de la Agencia Tributaria, que para su consecución desarrolla una doble actuación:

- A través de los servicios de información y asistencia, necesarios para minimizar los costes indirectos asociados al cumplimiento de las obligaciones fiscales.
- Mediante las actuaciones de investigación y control, encaminadas a localizar y regularizar los incumplimientos tributarios.

La Agencia Tributaria desarrolla igualmente otras funciones complementarias, de gran importancia, como el auxilio a los órganos jurisdiccionales y la colaboración con otras Administraciones Públicas.

La aplicación efectiva del sistema tributario estatal y aduanero, se realiza a través de una serie de actividades, tales como la gestión, inspección y recaudación de los tributos de su competencia; funciones relacionadas con los ingresos de las Comunidades Autónomas y Ciudades con Estatuto de Autonomía; la recaudación de ingresos propios de la Unión Europea; la gestión aduanera y la represión del contrabando, entre otras.

Por lo que se refiere a su estructura orgánica, la Agencia Tributaria cuenta, como órganos rectores, con el Presidente, que es la persona titular de la Secretaría de Estado de Hacienda, y el Director General.

Corresponde al Presidente ejercer la superior dirección de la Agencia Tributaria y ostentar su representación legal en toda clase de actos y contratos; y al Director General, dirigir su funcionamiento ordinario.

Son órganos asesores de la dirección de la Agencia Tributaria el Comité Permanente de Dirección y el Comité de Coordinación de la Dirección Territorial.

El Comité Permanente de Dirección está presidido por la persona titular de la Presidencia de la Agencia o, en su ausencia, por la de la Dirección General, que ejerce la Vicepresidencia del órgano. Del mismo forman parte todas las personas titulares de la dirección de los departamentos y servicios de la Agencia Tributaria, y, además, asisten a sus reuniones las personas

titulares de la Delegación Central de Grandes Contribuyentes y de la Delegación Especial de Madrid.

El Comité de Coordinación de la Dirección Territorial está presidido por el Director General de la Agencia y formado por los miembros del Comité Permanente de Dirección, así como por el Delegado Central de Grandes Contribuyentes y por todos los Delegados Especiales de la Agencia.

El artículo 65 de la Ley 22/2009, de 18 de diciembre, por la que se regula el sistema de financiación de las Comunidades Autónomas de régimen común y Ciudades con Estatuto de Autonomía y se modifican determinadas normas tributarias, crea, con vigencia desde el 1 de enero de 2010, el Consejo Superior para la Dirección y Coordinación de la Gestión Tributaria y lo configura como el órgano colegiado integrado por representantes de la Administración Tributaria del Estado y de las Comunidades Autónomas y Ciudades con Estatuto de Autonomía, encargado de coordinar la gestión de los tributos cedidos.

La Agencia Tributaria desarrolla sus funciones a través de los Servicios centrales y de los Servicios territoriales:

- Los servicios centrales de la Agencia Tributaria responden básicamente a un modelo de organización por áreas operativas funcionales y áreas de apoyo.
- Los servicios territoriales que, a 31 de diciembre de 2024, están constituidos por 17 Delegaciones Especiales —una en cada Comunidad Autónoma— y 39 Delegaciones, en las que se integran 188 Administraciones y 29 Administraciones de Aduanas e Impuestos Especiales. Asimismo, este año hay un total de 4 Administraciones de Asistencia Digital Integral (ADI).

Desde 2006 existe la Delegación Central de Grandes Contribuyentes, configurada como un órgano con competencias en todo el territorio nacional, orientado al control coordinado de los grandes contribuyentes, y a la mejora de la atención y del servicio que se les ofrece.

Adicionalmente, la Agencia Tributaria forma parte y preside los órganos colegiados de coordinación de los tributos cedidos previstos en la Ley 22/2009, de 18 de diciembre: el Consejo Superior para la Dirección y Coordinación de la Gestión Tributaria, integrado por representantes de la Administración tributaria del Estado y de las Comunidades Autónomas y Ciudades con Estatuto de Autonomía; y los Consejos Territoriales para la Dirección y Coordinación de la Gestión Tributaria, integrados por representantes de la Administración Tributaria del Estado y de la Comunidad Autónoma o de la Ciudad con Estatuto de Autonomía de que se trate.

El organigrama básico de la Agencia Tributaria a 31 de diciembre de 2024 se recoge en el cuadro II.2.

Cuadro II.2

ORGANIGRAMA DE LA AGENCIA ESTATAL DE ADMINISTRACIÓN TRIBUTARIA. AÑO 2024

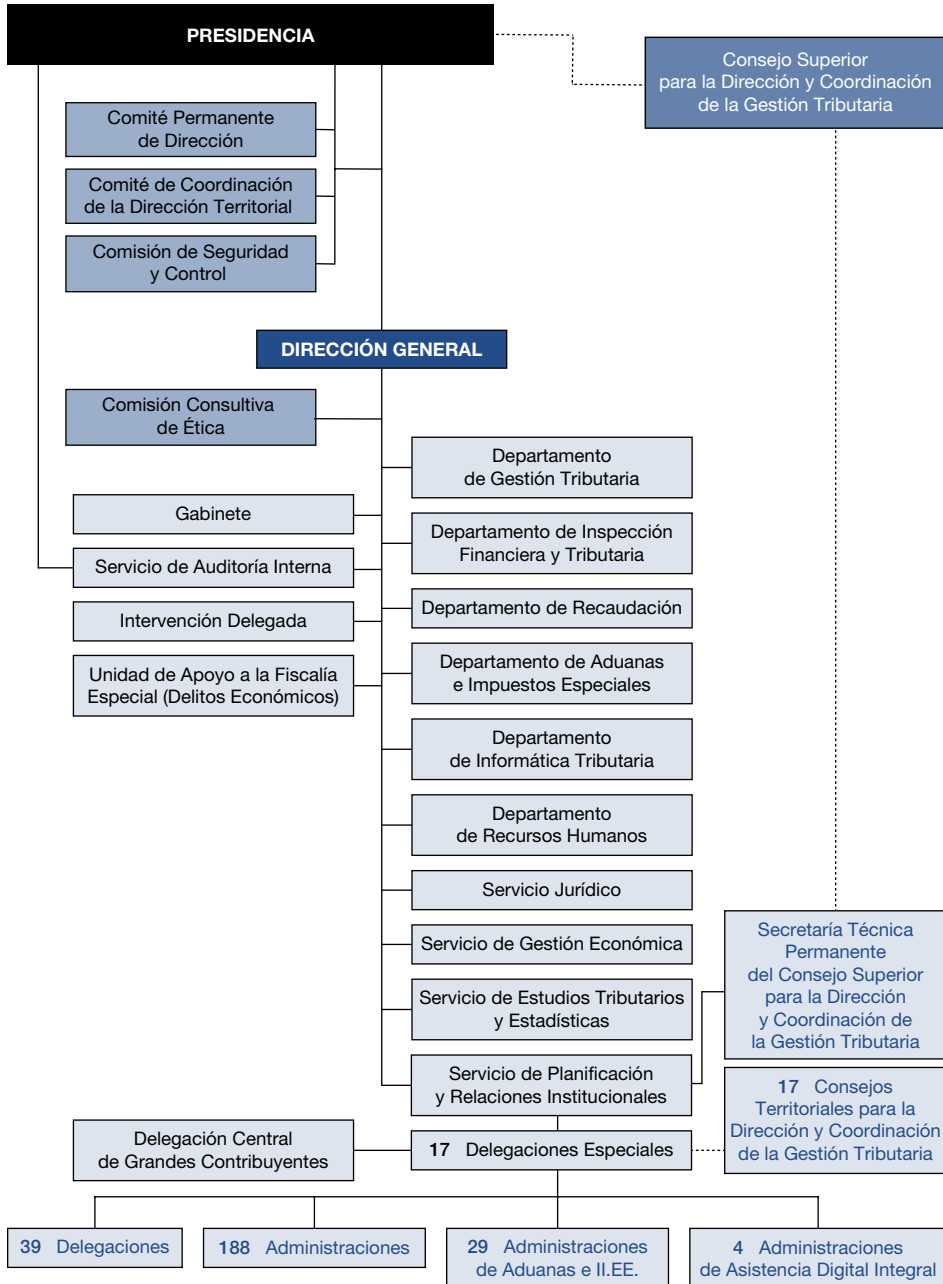

2.1.2. Secretaría General de Financiación Autonómica y Local

A lo largo del ejercicio 2024, la estructura orgánica de la Secretaría General de Financiación Autonómica y Local (SGFAL) ha estado regulada por el Real Decreto 1009/2023, de 5 de diciembre, por el que se establece la estructura orgánica básica de los departamentos ministeriales y por el Real Decreto 206/2024, de 27 de febrero, por el que se desarrolla la estructura orgánica básica del Ministerio de Hacienda.

De acuerdo con lo establecido en el Real Decreto 206/2024, de 27 de febrero, la SGFAL es el órgano directivo al que corresponderá, bajo la autoridad de la persona titular de la Secretaría de Estado de Hacienda, la dirección, el impulso y la coordinación de las competencias atribuidas al Departamento en materia de relaciones con las Comunidades Autónomas, las Ciudades con Estatuto de Autonomía y las entidades que integran la Administración Local.

La SGFAL tiene bajo su dependencia directa a la Dirección General de Estabilidad Presupuestaria y Gestión Financiera Territorial (DGEPGFT) y a cuatro subdirecciones generales, más un gabinete técnico, como órgano de apoyo y asistencia inmediata, que tendrá nivel orgánico de Subdirección General, en tanto que, a la citada Dirección General se adscriben cinco subdirecciones generales.

El Real Decreto 206/2024, de 27 de febrero, atribuye a la SGFAL las siguientes funciones, distribuyéndose su ejercicio entre la Secretaría General y la Dirección General.

Funciones que se ejercen directamente por la SGFAL:

- La Secretaría del Consejo de Política Fiscal y Financiera de las Comunidades Autónomas, así como el apoyo, asesoramiento y asistencia técnica a dicho Consejo, y las relaciones con otros órganos de coordinación entre la Administración General del Estado y las Comunidades Autónomas en el ámbito de competencias de la Secretaría General.
- La Secretaría de la Subcomisión de Régimen Económico, Financiero y Fiscal de la Comisión Nacional de Administración Local, y las relaciones con otros órganos de coordinación entre la Administración General del Estado y las Entidades Locales en el ámbito de competencias de la Secretaría General no atribuidas expresamente a la Dirección General de Estabilidad Presupuestaria y Gestión Financiera Territorial.
- El estudio, informe y propuesta de normas y medidas relativas al régimen tributario de las Comunidades Autónomas, y a los regímenes tributarios especiales por razón del territorio, sin perjuicio de las competencias de la Dirección General de Tributos.

- La aplicación de los aspectos tributarios de los regímenes de Concierto con la Comunidad Autónoma del País Vasco y Convenio con la Comunidad Foral de Navarra.
- El estudio, informe y propuesta de las normas y medidas relativas a la financiación de las Comunidades Autónomas, así como la elaboración de estudios sobre la aplicación del sistema de financiación de Comunidades Autónomas y los aspectos económicos y financieros de las Comunidades Autónomas.
- Las labores de apoyo, asesoramiento y asistencia técnica al Comité Técnico Permanente de Evaluación y a otros órganos en el ámbito del análisis o modificación del Sistema de financiación de las Comunidades Autónomas.
- La elaboración de estudios, informes y propuestas de normas y medidas sobre el sistema y los mecanismos de financiación local y el régimen presupuestario y financiero de las Entidades Locales, así como la evacuación de consultas en relación con dicho régimen.
- La elaboración de informes, previsiones y estadísticas, incluyendo el tratamiento de los datos económico-financieros y tributarios de las Entidades Locales, y la definición de los contenidos de las publicaciones relacionadas con aquella información que se llevará a cabo por la Secretaría General Técnica.
- El análisis y actuaciones que procedan respecto de la información enviada por las Entidades Locales, sobre sus entidades y organismos vinculados o dependientes, para el desarrollo de las competencias atribuidas a la Secretaría General en el marco de la normativa presupuestaria.
- El diseño y mantenimiento de los sistemas informáticos dependientes de la Secretaría General y la elaboración de las propuestas de adquisición de bienes y servicios informáticos en el ámbito de la Secretaría General.
- El mantenimiento y actualización de contenidos de las Oficinas Virtuales de Coordinación Financiera con las Comunidades Autónomas y Entidades Locales, así como la asistencia y apoyo informático a usuarios de las aplicaciones de la Secretaría General.
- El diseño de aplicaciones de tratamiento de la información económico-financiera y de gestión de la financiación de las Administraciones Territoriales, la implantación de herramientas para la mejora de la toma de decisiones, así como la gestión mediante la mejora continua y la monitorización de la seguridad de la información en el ámbito de la Secretaría General.

Estas funciones son desempeñadas por las siguientes subdirecciones generales:

- La Subdirección General de Estudios Financieros Autonómicos.
- La Subdirección General de Relaciones Tributarias con las Comunidades Autónomas.
- La Subdirección General de Estudios Financieros de Entidades Locales.
- La Subdirección General de Sistemas y Aplicaciones para la Financiación Territorial.

Funciones que son ejercidas por la DGEPEGFT:

- La aplicación y gestión del sistema de financiación autonómica.
- La valoración de los costes efectivos de los servicios y funciones que se traspasan, la propuesta y adopción de las medidas precisas hasta la incorporación de tales costes al sistema de financiación, así como la gestión del Fondo de Compensación Interterritorial y de otros recursos estatales que financian a las Comunidades Autónomas, incluyendo, en su caso, la aplicación y seguimiento de medidas para la gestión coordinada de los mismos en su dimensión financiera.
- El establecimiento y aplicación de medidas para el seguimiento y coordinación de la información relativa a la actividad normativa y financiera del sector público estatal cuando tenga incidencia en los recursos financieros de las Comunidades Autónomas de régimen común o en la aplicación y seguimiento de los regímenes forales del País Vasco y Navarra.
- La aplicación de los regímenes de Concierto con la Comunidad Autónoma del País Vasco y Convenio con la Comunidad Foral de Navarra, excepto los aspectos tributarios, y de las medidas para la adecuada coordinación de la actividad estatal que tenga incidencia sobre la aplicación o seguimiento de dichos regímenes, así como el estudio, informe y propuesta de las normas reguladoras de dichos regímenes y las medidas asociadas.
- El ejercicio de las facultades atribuidas al departamento en relación con la política financiera y tesorería de las Comunidades Autónomas. En particular, el ejercicio de las facultades sobre autorizaciones legalmente atribuidas al Ministerio de Hacienda en relación con el endeudamiento y la concesión de avales, reavales u otra clase de garantías públicas o medidas de apoyo extrapresupuestario de las Comunidades Autónomas; así como el estudio, informe y propuesta de las normas y medidas en materia financiera de las Comunidades

Autónomas, la aplicación a las mismas de la normativa correspondiente y su seguimiento.

- El ejercicio de las facultades atribuidas al departamento en relación a la transparencia y sostenibilidad del gasto sanitario de Comunidades Autónomas así como la gestión de la información objeto de intercambio con el departamento ministerial que asume las competencias sanitarias, en virtud de los convenios suscritos al efecto y las tareas de participación, representación, apoyo, asesoramiento y asistencia del departamento ministerial en relación a la Comisión Interministerial de Precios de los Medicamentos y los convenios de colaboración que se suscriban con las organizaciones representativas del sector sanitario y de las comisiones o grupos que se establezcan en su seno.
- La aplicación a las Comunidades Autónomas y Entidades Locales de la normativa de estabilidad presupuestaria y su seguimiento.
- La instrumentación y seguimiento de los mecanismos de financiación habilitados por la Administración General del Estado para las Comunidades Autónomas y las Entidades Locales, así como de los planes de ajuste acordados en este ámbito y, en el caso de las últimas citadas, los informes a los proyectos de sus presupuestos generales, en el marco de aquellos mecanismos o de las medidas extraordinarias de apoyo financiero.
- El análisis y actuaciones que procedan respecto de la información enviada por las Comunidades Autónomas, sobre sus entidades y organismos vinculados o dependientes, para el desarrollo de las competencias atribuidas a la Secretaría General en el marco de la normativa presupuestaria.
- La coordinación y gestión de la información económico-financiera y de los gastos de personal de las Comunidades Autónomas, así como el análisis, seguimiento y elaboración de informes, estadísticas, previsiones y definición del contenido de las publicaciones relativas a los aspectos contables, presupuestarios y organizativos de la gestión económico-financiera de las Comunidades Autónomas que se llevará a cabo por la Secretaría General Técnica.
- La aplicación y gestión del sistema de financiación local, así como la gestión de otros recursos estatales que financian a las Entidades Locales.
- El ejercicio de las facultades sobre autorizaciones legalmente atribuidas al Ministerio de Hacienda en relación con el endeudamiento de las Entidades Locales.

- El ejercicio de las facultades sobre informes y autorizaciones legalmente atribuidas en la normativa de régimen local al órgano competente de la Administración General del Estado en materia de Haciendas locales, respecto de la cobertura o cese en libre designación en puestos de trabajo reservados a personal funcionario de administración local con habilitación de carácter nacional.
- El tratamiento del Periodo Medio de Pago a Proveedores, y las actuaciones que se produzcan en materia de morosidad en el ámbito autonómico y en las Entidades Locales, así como de la deuda comercial y endeudamiento de carácter no financiero de las Comunidades Autónomas.
- Las actuaciones con relación a la idoneidad, supervisión y análisis del contenido generado con ocasión de la entrada de facturas electrónicas a través del Punto General de Entrada de Facturas Electrónicas (FACe), así como del generado por su interoperabilidad con otros puntos de entrada de facturas electrónicas, con el registro contable y sistemas de información contable de las Comunidades Autónomas y Entidades Locales.
- La coordinación y dirección de las funciones de Tutela Financiera en el ámbito definido en la Ley Orgánica 2/2012, de 27 de abril, de Estabilidad Presupuestaria y Sostenibilidad Financiera.
- La definición de los contenidos, condiciones, formularios, requisitos técnicos, plazos de suministro de la información económico-financiera que deben suministrar las Comunidades Autónomas y Entidades Locales establecida en la normativa de estabilidad presupuestaria, así como la realización de las advertencias de su incumplimiento y la propuesta de adopción de las medidas correspondientes, sin perjuicio de la captura material de dicha información por la Central de Información Económico-Financiera.

Estas funciones son desempeñadas por las siguientes subdirecciones generales:

- La Subdirección General de Gestión de la Financiación Autonómica.
- La Subdirección General de Análisis Presupuestario y Estadística de las Comunidades Autónomas.
- La Subdirección General de Sostenibilidad y Política Financiera Autonómica.
- La Subdirección General de Gestión de la Financiación Local.
- La Subdirección General de Gestión Presupuestaria y Financiera de Entidades Locales.

Cuadro II.3

ORGANIGRAMA DE LA SECRETARÍA GENERAL DE FINANCIACIÓN AUTÓNOMICA Y LOCAL

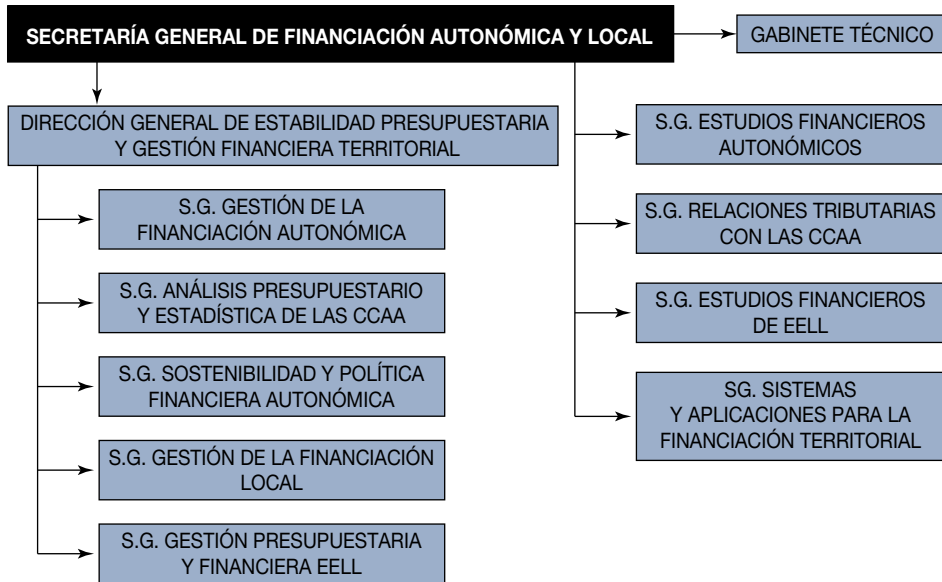

2.1.3. Dirección General de Tributos

La Dirección General de Tributos (DGT), de acuerdo con lo dispuesto en el Real Decreto 206/2024, de 27 de febrero, por el que se desarrolla la estructura orgánica básica del Ministerio de Hacienda, tiene encomendadas las siguientes funciones:

- El análisis y diseño de la política global de ingresos tributarios.
- La elaboración de propuestas de política tributaria y de modificación de la normativa tributaria, con realización de los estudios jurídicos y económicos previos que sean precisos.
- La interpretación de dicha normativa, tarea que lleva a cabo, fundamentalmente, a través de la contestación a las consultas escritas que formulan los contribuyentes con arreglo a lo dispuesto en el artículo 88 de la Ley 58/2003, General Tributaria (LGT).
- El análisis de la recaudación y efectos económicos de los tributos.
- La elaboración del Presupuesto de Beneficios Fiscales (PBF) que forma parte cada año de la documentación que acompaña a la presentación de la Ley de Presupuestos Generales del Estado (PGE).

Cuadro II.4

ORGANIGRAMA DE LA DIRECCIÓN GENERAL DE TRIBUTOS. AÑO 2024



- La negociación y aplicación de los convenios para evitar la doble imposición, las concernientes a la normativa tributaria contenida en los tratados internacionales y los trabajos relativos a la Organización para la Cooperación y el Desarrollo Económicos (OCDE) y a la Unión Europea (UE) en el ámbito tributario.
- El estudio y la preparación de las medidas referentes a Convenios Fiscales Internacionales y Acuerdos Fiscales Especiales, en coordinación con otros órganos de la Administración, y las actuaciones de apoyo relativas a las relaciones con la UE y otros organismos internacionales de los que España sea parte.
- La realización de las tareas exigidas por la política de armonización fiscal en la UE.
- La coordinación de las actuaciones de impulso de la adaptación digital de la Dirección General y la gestión de los servicios generales de régimen interior, de los recursos humanos y materiales, así como la gestión del presupuesto del órgano directivo.

De la DGT depende la Junta Consultiva de Régimen Fiscal de Cooperativas.

Para el cumplimiento de sus objetivos, la DGT se organizó en 2024 tal y como aparece en el cuadro II.4.

2.1.4. Dirección General del Catastro

El Catastro Inmobiliario es un registro administrativo dependiente del Ministerio de Hacienda en el que se describen los bienes inmuebles rústicos, urbanos y de características especiales. Su norma rectora es el Real Decreto Legislativo 1/2004, de 5 de marzo, por el que se aprueba el texto refundido de la Ley del Catastro Inmobiliario (TRLCI), y en él se contiene la descripción de los bienes inmuebles, sus características físicas, jurídicas y económicas, entre las que se encuentran su localización, referencia catastral, superficie, uso, cultivo, representación gráfica, valor de referencia, valor catastral y titularidad catastral.

Las competencias de la Dirección General del Catastro se recogen esencialmente en el citado TRLCI y en el Real Decreto 206/2024, de 27 de febrero, por el que se desarrolla la estructura orgánica básica del Ministerio de Hacienda y el Real Decreto 390/1998, de 13 de marzo, por el que se regulan las funciones, y la estructura orgánica de las Delegaciones de Economía y Hacienda.

Corresponde a la Dirección General del Catastro el ejercicio, directamente o, en su caso, a través de sus servicios territoriales (gerencias regionales y territoriales) de, entre otras, las siguientes funciones:

- La valoración catastral y la valoración de referencia, incluyendo la coordinación de valores, la aprobación de las ponencias de valores, los procedimientos de valoración colectiva, la renovación del catastro rústico, la elaboración de mapas de valores y la gestión del observatorio catastral del mercado inmobiliario.
- La elaboración y gestión de la cartografía catastral y, en particular, su aportación a la planificación y ejecución de las agendas urbanas y al Plan Cartográfico Nacional.
- La inspección y la regularización catastral.
- La tramitación de los procedimientos de declaración, comunicación, solicitud y subsanación de discrepancias, así como la normalización y simplificación de documentos, trámites y procedimientos.
- La resolución de los recursos y procedimientos de revisión competencia de la Dirección General, así como la revocación de los actos dictados por las Gerencias del Catastro.

- La colaboración y el intercambio de información con otras administraciones, instituciones y fedatarios públicos, así como la coordinación con el Registro de la Propiedad.
- La planificación, coordinación, suscripción y seguimiento de los convenios de colaboración para el ejercicio de funciones catastrales.
- La difusión y acceso a la información catastral.
- La gestión de las tasas por la prestación de servicios catastrales.
- La tramitación de los procedimientos para el ejercicio de la potestad sancionadora en materia catastral.
- La iniciativa para la elaboración y propuesta de aprobación de disposiciones relacionadas con los procedimientos y sistemas de valoración fiscal inmobiliaria y del resto de competencias atribuidas a la Dirección General del Catastro a las que se refiere el texto refundido de la Ley del Catastro Inmobiliario.
- La prestación de los servicios de información y asistencia a los ciudadanos, así como las relaciones con el Consejo para la Defensa del Contribuyente, y el registro de la documentación y la custodia y mantenimiento de los archivos catastrales.
- El desarrollo de las actividades de mejora continua de la calidad del servicio.
- La gestión de los servicios generales de régimen interior, de los recursos materiales, así como del presupuesto del órgano directivo.
- La elaboración y el análisis de la información estadística contenida en las bases de datos catastrales y la relativa a la tributación de los bienes inmuebles.
- El diseño, implementación, explotación y mantenimiento de los sistemas y medios electrónicos, informáticos y telemáticos precisos para el desarrollo de las funciones catastrales.
- La gestión de la sede electrónica, del acceso a los servicios catastrales de administración digital, así como del archivo de los documentos electrónicos y del pleno despliegue de la actividad catastral mediante herramientas digitales.
- Las relaciones con las Gerencias del Catastro, la coordinación de sus actuaciones y la fijación y seguimiento de sus objetivos.
- La gestión de los recursos humanos y de la formación específica del personal del órgano directivo.
- Coordinación de actuaciones del Catastro inmobiliario en el ámbito rural, así como su vinculación con el desarrollo sostenible del territorio rural y la protección del medio ambiente.

- Las relaciones institucionales con otros órganos u organismos de la Administración General del Estado, así como con las Comunidades Autónomas, corporaciones locales, organismos internacionales, terceros países y cualquier otra institución pública o privada.
- La realización de estudios y la publicación de información relevante en materia de Catastro inmobiliario y de actividad de la Dirección General del Catastro y la resolución de las solicitudes de acceso a la información en materia de transparencia.

Los órganos colegiados de carácter interadministrativo en materia de Catastro son el Consejo Superior de la Propiedad Inmobiliaria, la Comisión Superior de Coordinación Inmobiliaria, la Comisión Técnica de Cooperación Catastral, las juntas técnicas territoriales de coordinación inmobiliaria, los consejos territoriales de la propiedad inmobiliaria y las juntas periciales municipales del Catastro.

La Dirección General del Catastro se organizó en 2024 tal y como aparece en el cuadro II.5.

Cuadro II.5

**ORGANIGRAMA DE LA DIRECCIÓN GENERAL DEL CATASTRO.
AÑO 2024**

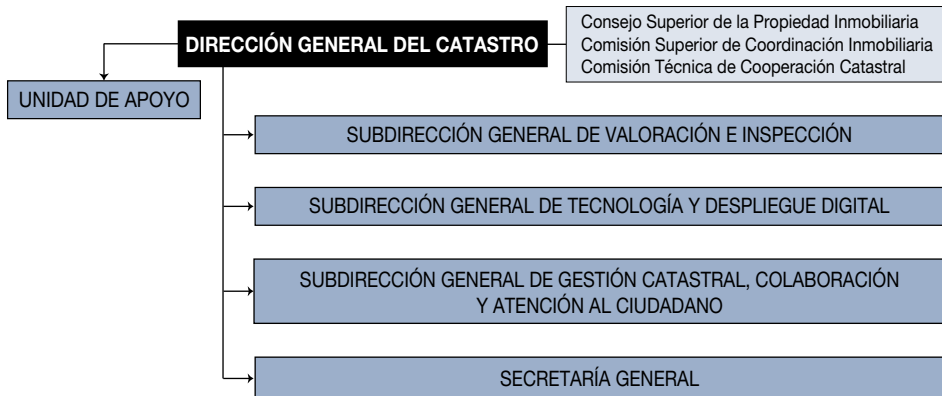

2.1.5. Tribunal Económico-Administrativo Central

Los tribunales económico-administrativos son los órganos de la Administración tributaria competentes para conocer de las reclamaciones interpuestas contra actos y otras actuaciones de las Administraciones públicas sobre las materias siguientes:

- La aplicación de los tributos y la imposición de sanciones tributarias que realicen la Administración General del Estado y las entidades de derecho público vinculadas o dependientes de la misma.
- La aplicación de los tributos cedidos por el Estado a las Comunidades Autónomas o de los recargos establecidos por éstas sobre tributos del Estado y la imposición de sanciones que se deriven de unos y otros.
- Cualquier otra materia que se establezca por precepto legal o expreso.

Para atender dichas funciones, los tribunales económico-administrativos se estructuran en unidades a nivel central (Tribunal Económico-Administrativo Central, en adelante TEAC), y a nivel periférico (Tribunales Económicos-Administrativos Regionales (TEAR) y Tribunales Económicos-Administrativos Locales (TEAL)).

El cuadro II.6 recoge el organigrama del TEAC. A la estructura periférica se dedica el apartado II.3.2 del presente capítulo.

Cuadro II.6

ORGANIGRAMA DEL TRIBUNAL ECONÓMICO ADMINISTRATIVO CENTRAL. AÑO 2024



2.1.6. Instituto de Estudios Fiscales

El Instituto de Estudios Fiscales (IEF), fue creado como organismo autónomo por la Ley 14/2000, de 29 de diciembre, de medidas fiscales, administrativas y del orden social. Está adscrito al Ministerio de Hacienda a través de la Secretaría de Estado de Hacienda y cuenta con un estatuto propio, aprobado por Real Decreto 63/2001, de 26 de enero.

Tiene una clara misión centrada en dos grandes áreas: Estudios e Investigación y Formación. En el cuadro II.7 se recoge el organigrama del IEF.

Cuadro II.7

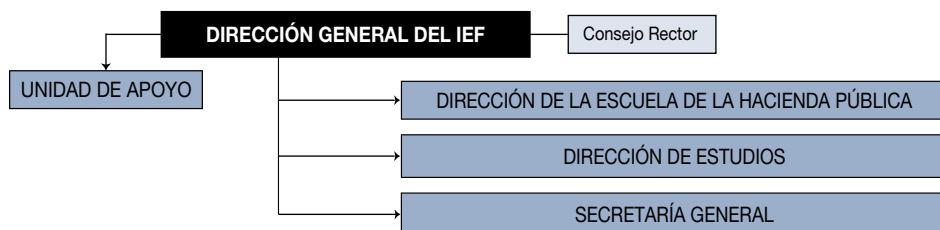
ORGANIGRAMA DEL INSTITUTO DE ESTUDIOS FISCALES 2024

Las funciones del IEF son las siguientes:

- Dirección de la Escuela de la Hacienda Pública:
 - La formación de los funcionarios y otro personal en materias específicas de la Hacienda Pública, incluyendo las técnicas de administración y gestión financiera y tributaria, presupuestaria y de gasto público, así como las demás actividades formativas que le sean encomendadas, elaborando al efecto, en colaboración con los órganos directivos de los departamentos y de acuerdo con sus necesidades, los correspondientes programas formativos a medio y largo plazo. La formación se imparte tanto de forma presencial como on line, a través del campus virtual del Instituto.
 - El desarrollo de relaciones de coordinación y cooperación con otros centros, institutos, escuelas de Administración Pública, universidades, instituciones, organismos y otras administraciones financieras, nacionales e internacionales, en materia de estudios e investigación sobre sistemas tributarios y gasto público o de formación y perfeccionamiento de personal con funciones administrativas en estas materias.
 - La asistencia y colaboración con los órganos de la Administración encargados de convocar las pruebas de acceso para la selección de funcionarios de cuerpos adscritos al Ministerio de Hacienda y al Ministerio de Economía, Comercio y Empresa con funciones de administración y gestión de la Hacienda Pública.
- Dirección de Estudios:
 - Investigación, estudio y asesoramiento económico y jurídico en las materias relativas a los ingresos y gastos públicos y su incidencia sobre el sistema económico y social.
 - Análisis y explotación de las estadísticas tributarias.

- Coordinación y cooperación nacional e internacional en materia de estudios e investigación.
- Edición y difusión de las publicaciones oficiales relacionadas con la actividad propia del Instituto.
- Estudios sobre evaluación de políticas públicas.
- Secretaría General:
 - Gestión de recursos humanos, acción social y formación del organismo.
 - Elaboración, seguimiento y ejecución del presupuesto del organismo.
 - Gestión financiera de ingresos y gastos y de tesorería.
 - Contabilidad y elaboración de cuentas anuales.
 - Gestión de los expedientes de contratación y convenios.
 - Asistencia jurídica.
 - Administración, protección y conservación de sus bienes patrimoniales.
 - Gestión de las nuevas tecnologías y de las comunicaciones.
 - Biblioteca y gestión de fondos bibliográficos.
 - Planes de calidad, mejora de procesos y política de responsabilidad social.

2.1.7. Consejo para la Defensa del Contribuyente

El artículo 34.2 de la LGT establece: «Integrado en el Ministerio de Hacienda, el Consejo para la Defensa del Contribuyente velará por la efectividad de los derechos de los obligados tributarios, atenderá las quejas que se produzcan por la aplicación del sistema tributario que realizan los órganos del Estado y efectuará las sugerencias y propuestas pertinentes, en la forma y con los efectos que reglamentariamente se determinen.»

El Consejo para la Defensa del Contribuyente (en adelante, CDC) se encuentra regulado por el Real Decreto 1676/2009, de 13 de noviembre (BOE de 4 de diciembre, en adelante RDCDC). Dicha norma fue modificada en 2017, con efectos de 1 de enero de 2018, por el Real Decreto 1070/2017, de 29 de diciembre, por el que se modifican el Reglamento General de las actuaciones y los procedimientos de gestión e inspección tributaria y de desarrollo de las normas comunes de los procedimientos de aplicación de

los tributos, aprobado por el Real Decreto 1065/2007, de 27 de julio, y el Real Decreto 1676/2009, de 13 de noviembre, por el que se regula el Consejo para la Defensa del Contribuyente (BOE de 30 de diciembre).

Por su parte, el artículo 2.6 del Real Decreto 206/2024, de 27 de febrero, por el que se desarrolla la estructura orgánica básica del Ministerio de Hacienda (BOE de 28 de febrero) recalca estas funciones en los siguientes términos: «El Consejo para la Defensa del Contribuyente es un órgano asesor, adscrito a la Secretaría de Estado de Hacienda, para la mejor defensa de los derechos y garantías de la ciudadanía en sus relaciones con la Administración tributaria estatal, que se regirá en cuanto a sus competencias, composición y funcionamiento por sus normas específicas.»

El CDC es un órgano colegiado (con la composición se detalla más adelante) cuyas funciones, con arreglo al artículo 3.1 del RDCDC, son las siguientes:

– Quejas:

Atender las quejas a las que se hace referencia en el artículo 7 del RDCDC (que guarden relación, directa o indirecta, con el funcionamiento de los órganos y unidades administrativas que conforman la Secretaría de Estado de Hacienda, de las dependencias y unidades de la AEAT, así como del resto de la Administración del Estado con competencias tributarias).

Recabar y contrastar la información necesaria acerca de las quejas presentadas, al efecto de verificar y constatar su trascendencia, y realizar posteriormente, en su caso, las correspondientes propuestas para la adopción de las medidas que fueran pertinentes.

Remitir informe a los órganos de la Administración tributaria afectados por la queja, cuando durante su tramitación se hubiesen detectado actos susceptibles de revisión por alguno de los medios regulados por la LGT. El CDC podrá promover, específicamente, el inicio del procedimiento de revocación, aunque la decisión sobre el inicio del procedimiento de revocación corresponderá al órgano competente de la Administración tributaria en los términos establecidos en el artículo 219 de la LGT y su normativa de desarrollo.

– Sugerencias:

Recibir las sugerencias a las que se hace referencia en el artículo 7 del RDCDC (que se refieran a la mejora de la calidad o accesibilidad de los servicios, el incremento en el rendimiento o en el ahorro del gasto público, la simplificación de trámites administrativos o el estudio de la supresión de aquellos que pudieran resultar innecesarios, la realización de propuestas de

modificaciones normativas, así como, con carácter general, la propuesta de cualquier otra medida que suponga un mayor grado de satisfacción de la sociedad en sus relaciones con la Administración tributaria y para la consecución de los fines asignados a la misma) así como recabar y contrastar la información necesaria acerca de las mismas, al efecto de su estudio, tramitación y atención, en su caso.

- Elaborar propuestas e informes por propia iniciativa, en relación con la función genérica de defensa del contribuyente, a la que se refiere el artículo 34.2 de la LGT.
- Elaborar una memoria anual en la que queden reflejadas las actuaciones llevadas a cabo a lo largo del ejercicio y se sugieran las medidas normativas o de otra naturaleza que se consideren convenientes, a fin de evitar la reiteración fundada de quejas por parte de los contribuyentes.
- Asesorar al secretario de Estado de Hacienda en la resolución de aquellas quejas y sugerencias en que aquél lo solicite.
- Proponer al secretario de Estado de Hacienda, a través del presidente del CDC, aquellas modificaciones normativas, o de otra naturaleza, que se consideren pertinentes para la mejor defensa de los derechos de los obligados tributarios.

En cuanto a su composición, el CDC (artículo 4 RDCDC) está formado por dieciséis vocales, todos ellos nombrados por medio de orden del ministro de Hacienda, salvo dos que son natos.

Los vocales se dividen en dos grupos:

Primer grupo: ocho vocales que representan los sectores profesionales relacionados con el ámbito tributario y la sociedad en general; son nombrados a propuesta del secretario de Estado de Hacienda, debiendo cuatro de ellos pertenecer al ámbito académico; los otros cuatro deben ser profesionales en el ámbito tributario; todos ellos de reconocido prestigio.

Hasta la entrada en vigor del ya citado Real Decreto 1070/2017, los vocales eran nombrados sin plazo, tras su entrada en vigor el mandato es de cinco años.

Segundo grupo de vocales: otros ocho en total, está compuesto por:

- Cuatro representantes de la AEAT, con la siguiente distribución:
 - Dos representantes de los departamentos y servicios de la AEAT, propuestos por el secretario de Estado de Hacienda oído el director general de aquella.

- El director del Servicio de Auditoría Interna de la Agencia Estatal de Administración Tributaria y el director del Servicio Jurídico de la Agencia Estatal de Administración Tributaria. Ambos son puestos natos en el CDC.
- Un representante de la Dirección General de Tributos propuesto por el secretario de Estado de Hacienda, oído, en su caso, el titular del centro.
- Un representante de la Dirección General del Catastro, propuesto por el secretario de Estado de Hacienda, oído, en su caso, el titular del centro.
- Un representante de los tribunales económico-administrativos, propuesto por el secretario de Estado de Hacienda, oído, en su caso, el presidente del Tribunal Económico-Administrativo Central.
- El abogado del Estado jefe de la Abogacía del Estado en materia de hacienda y financiación territorial de la Secretaría de Estado de Hacienda, que, además, será el secretario del CDC.

De acuerdo con el apartado 2 del artículo 5 del RDCDC, el presidente del Consejo será designado de entre sus miembros por el ministro de Hacienda, a propuesta del CDC, por un plazo de tres años (hasta la entrada en vigor del ya citado Real Decreto 1070/2017, el plazo de duración del mandato de presidente del CDC era de cuatro años).

El CDC actúa en Pleno (sus funciones aparecen recogidas en el artículo 3 RDCDC) o en Comisión Permanente (su composición y funciones se regulan en el artículo 4.3 RDCDC).

El CDC cuenta con una Unidad Operativa a la que corresponde prestar apoyo técnico al Consejo en el desempeño de sus funciones.

En desarrollo del RDCDC fue dictada la Resolución de 22 de julio de 2010, de la Secretaría de Estado de Hacienda y Presupuestos, por la que se desarrolla el RDCDC y se determina su sede electrónica (BOE de 2 de agosto); por otra parte, la Unidad Operativa del CDC se encuentra también regulada por la Instrucción de 11 de diciembre de 1998 del director del Servicio de Auditoría Interna de la AEAT —coordinador de la Unidad Operativa— sobre organización y normas de funcionamiento interno de la Unidad Operativa del CDC y de los demás órganos y servicios que intervienen en el procedimiento para la formulación, tramitación y contestación de las quejas, reclamaciones y sugerencias.

La estructura orgánica de la Unidad Operativa es la que figura en el cuadro II.8.

Cuadro II.8

ORGANIGRAMA DE LA UNIDAD OPERATIVA DEL CDC

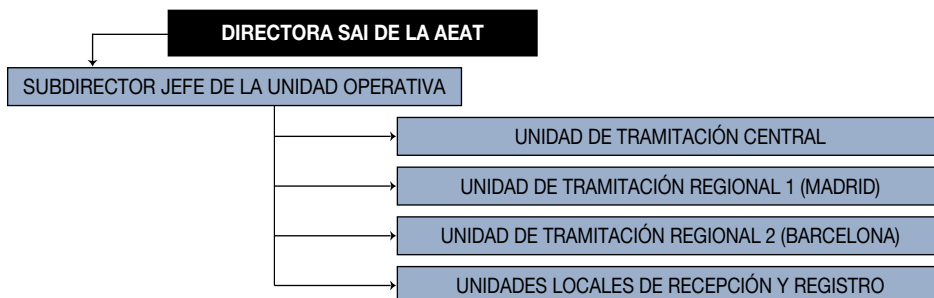

2.2. OTROS CENTROS

2.2.1. Intervención General de la Administración del Estado

Adscrita a la Secretaría de Estado de Presupuestos y Gastos, la Intervención General de la Administración del Estado, tiene rango de Subsecretaría.

La IGAE tiene a su cargo el ejercicio de las funciones y competencias que le atribuye la normativa vigente, entre otras, las materias de particular relación con el ámbito de la presente memoria que se indican seguidamente: la dirección y gestión de la contabilidad pública y el ejercicio del control de la gestión económico-financiera del sector público estatal, debiendo destacarse el control financiero permanente de la Agencia Estatal de Administración Tributaria.

Un mayor desarrollo de las funciones y actuaciones realizadas puede consultarse en la Memoria de la IGAE 2024, disponible en internet a través del siguiente enlace:

<https://www.igae.pap.hacienda.gob.es/sitios/igae/es-ES/QuienesSomos/Documents/Memoria%20IGAE-2024.pdf>

La estructura organizativa de la IGAE a nivel central figura en el cuadro II.9 siguiente, aludiéndose en el apartado II.3.3 del presente capítulo a las intervenciones delegadas regionales y territoriales, órganos de carácter territorial.

Cuadro II.9

ORGANIGRAMA DE LA INTERVENCIÓN GENERAL DE LA ADMINISTRACIÓN DEL ESTADO. AÑO 2024



2.2.2. *Secretaría General de Fondos Europeos*

La estructura de la Secretaría General de Fondos Europeos está regulada por el Real Decreto 1182/2020, de 29 de diciembre, por el que se modifica el Real Decreto 139/2020, de 28 de enero, por el que se establece la estructura orgánica básica de los departamentos ministeriales, el Real Decreto 689/2020, de 21 de julio, por el que se desarrolla la estructura orgánica básica del Ministerio de Hacienda y se modifica el Real Decreto 139/2020, de 28 de enero, por el que se establece la estructura orgánica básica de los departamentos ministeriales y el Real Decreto 390/1998, de 13 de marzo, por el que se regulan las funciones y la estructura orgánica de las Delegaciones de Economía y Hacienda.

La Secretaría General de Fondos Europeos es el órgano directivo al que corresponderá, bajo la autoridad de la persona titular de la Secretaría de Estado de Presupuestos y Gastos, la dirección, el impulso y la coordinación de las competencias atribuidas al departamento en relación con la definición de la posición española en las negociaciones para la aprobación y revisión de los sucesivos marcos financieros plurianuales de la Unión Europea, sin perjuicio de las competencias de coordinación atribuidas en su ámbito al Ministerio de Asuntos Exteriores, Unión Europea y Cooperación, el diseño, planificación, coordinación y seguimiento de las actuaciones relativas a los

fondos europeos y a su financiación y las relaciones presupuestarias con la Unión Europea, la Política de Cohesión y la política económica regional, la política de incentivos regionales, el Mecanismo de Recuperación y Resiliencia y el Plan Nacional de Recuperación y Resiliencia, y, en particular, las funciones que se enumeran a continuación:

a) La coordinación, a través del Plan Nacional de Recuperación, Transformación y Resiliencia, de las acciones financiadas en el Marco Financiero Plurianual y las correspondientes al Mecanismo de Recuperación y Resiliencia, con el fin de garantizar la coherencia entre las mismas.

b) En relación con la Comisión Europea, la responsabilidad general de los planes de recuperación y resiliencia, actuando como punto de contacto de la Comisión Europea, coordinador.

c) La actuación como autoridad responsable del Mecanismo de Recuperación y Resiliencia ante las instituciones europeas, en los términos que se establezcan en la normativa europea, desarrollando a tal efecto las competencias que legal y reglamentariamente tenga establecidas.

d) La coordinación con los ministerios, organismos públicos, Comunidades Autónomas y Entidades Locales y resto de entidades nacionales y comunitarias implicadas en el Plan Nacional de Recuperación, Transformación y Resiliencia.

e) La supervisión de los progresos en relación con los hitos y objetivos del plan.

f) Las funciones correspondientes al Estado miembro en relación con el cuadro integral de mandos de acuerdo con lo previsto en la normativa reguladora del Mecanismo de Recuperación y Resiliencia.

g) La presentación de los informes previstos en la normativa reguladora del Mecanismo de Recuperación y Resiliencia, de las solicitudes de pago de la contribución financiera acompañada de la correspondiente declaración de fiabilidad y, cuando proceda, del tramo de préstamo previsto en la misma, todo ello, sobre la base de los controles realizados por la Intervención General de la Administración del Estado (IGAE). Todo ello, sobre la base del resultado de los controles realizados, en los términos y condiciones que prevea dicha normativa reguladora del Mecanismo de Recuperación y Resiliencia.

h) La dirección del Comité Técnico del Plan Nacional de Recuperación, Transformación y Resiliencia, coordinando sus trabajos.

i) Las funciones de secretaría técnica de la Conferencia Sectorial del Plan de Recuperación, Transformación y Resiliencia.

j) El diseño funcional de los sistemas informáticos necesarios para la gestión y seguimiento de los distintos instrumentos de financiación europeos

competencia de esta Secretaría General; la interlocución con la Comisión Europea y los organismos nacionales participantes en lo relativo a intercambios y suministros de información, incluyendo la definición de normas y estándares de intercambio; la planificación y coordinación en colaboración con la Oficina de Informática Presupuestaria y el resto de centros directivos responsables de la ejecución técnica de los distintos proyectos; el diseño y organización de las actividades de soporte y formación de los sistemas resultantes; así como las que se le asignen, en materia de sistemas y tecnologías de información, en los sistemas de gestión y control de los Fondos Europeos.

De la Secretaría General de Fondos Europeos, con rango de subsecretaría, dependen la Dirección General de Fondos Europeos y la Dirección General del Plan y del Mecanismo de Recuperación y Resiliencia.

Cuadro II.10

ORGANIGRAMA DE LA SECRETARÍA GENERAL DE FONDOS EUROPEOS

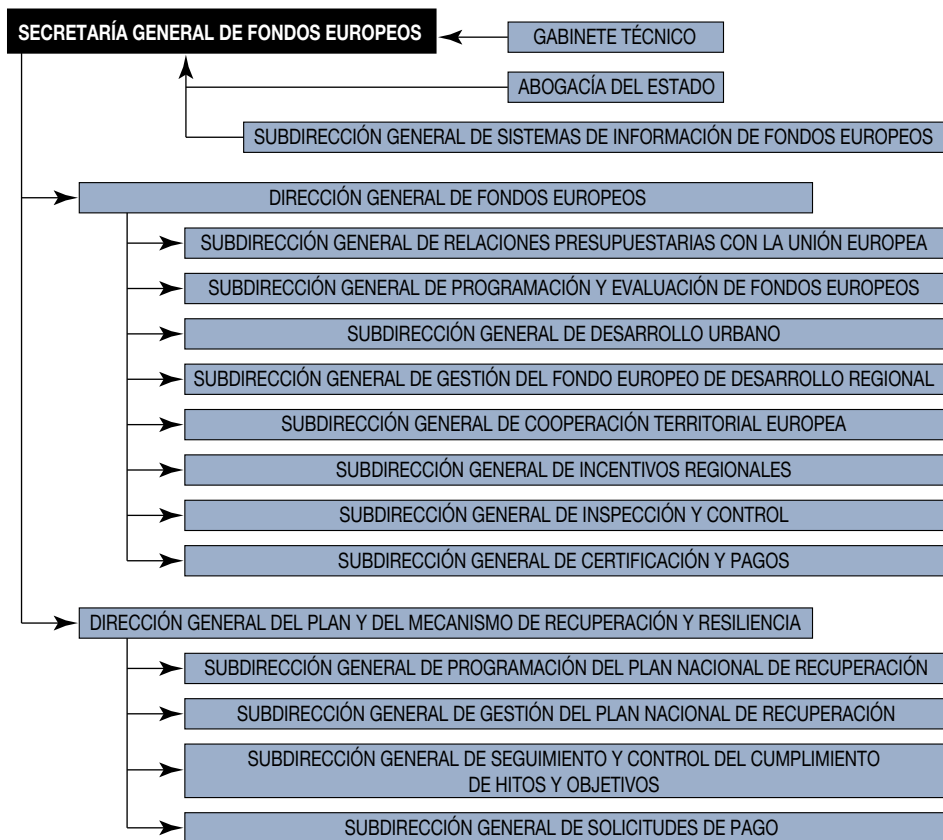

2.2.2.1. *Dirección General de Fondos Europeos*

La Dirección General de Fondos Europeos ejercerá las siguientes funciones:

a) La definición de la posición española en las negociaciones para la aprobación y revisión de los sucesivos marcos financieros plurianuales de la Unión Europea, sin perjuicio de las competencias de coordinación atribuidas en su ámbito al Ministerio de Asuntos Exteriores, Unión Europea y Cooperación.

b) El análisis, seguimiento y evaluación de los flujos financieros con la Unión Europea, incluida la elaboración y cifrado de los programas presupuestarios afectados, la elaboración de las propuestas de pago a la Unión Europea de los recursos propios del presupuesto de la Unión así como de otros conceptos que legalmente pueda exigir la Unión Europea, el enlace con la Unión Europea para asuntos presupuestarios y la participación en los comités y grupos de trabajo vinculados al presupuesto europeo.

c) El análisis y seguimiento de la planificación y ejecución de las políticas financiadas con cargo al presupuesto de la Unión Europea mediante herramientas que integren dicha información.

d) La determinación anual de la base de recursos propios procedentes del impuesto sobre el valor añadido, a efectos de la aportación española a los recursos propios de la Unión Europea.

e) La propuesta de pagos procedentes de la Unión Europea que corresponda percibir al sector público estatal en aquellos casos en los que no existe un centro gestor u órgano coordinador competente para la realización de dicha propuesta.

f) La gestión y el seguimiento de la aportación española al Fondo Europeo de Desarrollo, así como la participación en los comités y grupos de trabajo del mismo.

g) La coordinación y el seguimiento de la ejecución de la programación cofinanciada con fondos europeos mediante herramientas que integren la información de dichos Fondos, estén o no incluidos en el Acuerdo de Asociación.

h) La distribución del Fondo de Compensación Interterritorial entre las Comunidades Autónomas y Ciudades con Estatuto de Autonomía; la programación de dicho Fondo y el seguimiento de la misma; la realización de informes y propuestas legislativas relacionadas con dicho Fondo, así como las funciones previstas para el Comité de Inversiones Públicas en la Ley reguladora del fondo.

i) La negociación, elaboración, evaluación y revisión, en coordinación con las distintas Administraciones, fondos y otros instrumentos de la Unión Europea, de los Acuerdos, Estrategias o Marcos, que sirven para la preparación de los programas operativos cofinanciados con los fondos europeos; así como la negociación, elaboración, programación, planificación, evaluación y modificación de los programas operativos y demás formas de intervención cofinanciados con el Fondo Europeo de Desarrollo Regional (FEDER), y otros fondos que se le asignen.

j) Garantizar la realización de las actividades de evaluación previstas en los reglamentos relacionadas con los distintos fondos gestionados, en coordinación con las Administraciones territoriales; fomentar el cumplimiento de los principios horizontales de igualdad de género, igualdad de oportunidades y no discriminación, accesibilidad y desarrollo sostenible, así como velar por el cumplimiento del principio de adicionalidad.

k) La realización de análisis y estudios económicos en el ámbito de los fondos europeos.

l) Las que, según los distintos reglamentos europeos, correspondan al Estado Miembro español en lo referente al FEDER, el Fondo de Transición Justa, la Cooperación Territorial Europea, el Fondo de Cohesión, el Instrumento de Vecindad y otros fondos que se le asignen.

m) Las que, según los distintos reglamentos europeos, correspondan a la autoridad de Gestión o autoridad asimilable de los programas operativos financiados por el FEDER, el Fondo de Transición Justa, la Cooperación Territorial Europea, el Fondo de Cohesión, el Fondo de Solidaridad, el Instrumento Financiero del Espacio Económico Europeo, el Instrumento de Vecindad y otros fondos que se le asignen.

n) La selección de las operaciones para la financiación con fondos europeos y la implantación de sistemas tendentes a garantizar la conformidad con las normas europeas y nacionales, de los gastos presentados a la Comisión Europea para su cofinanciación.

ñ) El desarrollo legislativo y la normativa relacionada con la gestión y control de las ayudas del FEDER, el Fondo de Cohesión, el Fondo de Transición Justa y otros fondos que se le asignen, así como la elaboración de las normas de subvencionabilidad de los gastos.

o) La designación de organismos intermedios de los programas operativos y la definición de los términos de los acuerdos relativos a los organismos intermedios gestores de los fondos de su competencia.

p) La negociación con la Comisión Europea y otras instituciones de los asuntos relacionados con la regulación del FEDER, el Fondo de Transición

Justa, la Cooperación Territorial Europea, el Fondo de Cohesión y otros fondos que se le asignen.

q) La cooperación y coordinación con las Administraciones territoriales, en lo relativo a la gestión y seguimiento de las actuaciones realizadas con el FEDER, la Cooperación Territorial Europea, el Fondo de Cohesión, el Fondo de Transición Justa y otros fondos que se le asignen.

r) La representación en los comités y grupos de trabajo de coordinación de fondos europeos y de otros comités u órganos colegiados donde sea competente y la coordinación e impulso de las redes temáticas relacionadas con el FEDER y otros fondos que se le asignen.

s) Todas las actuaciones necesarias para la finalización y cierre de los programas operativos del FEDER, Fondo de Transición Justa la Cooperación Territorial Europea, Fondo de Cohesión y otros fondos que se le asignen.

t) La realización de las verificaciones y la propuesta de las medidas correctoras precisas para asegurar el funcionamiento correcto del sistema de gestión y control de cada programa operativo del FEDER, de la Cooperación Territorial Europea, del Fondo de Cohesión, del Fondo de Transición Justa y otros fondos que se le asignen. La coordinación general del sistema de control y la formulación de las directrices que contribuyan a su mantenimiento.

u) La gestión de la cooperación transfronteriza a través del Instrumento de Vecindad.

v) Las relacionadas con la certificación, la contabilización y los pagos, en lo referente al FEDER, al Fondo de Transición Justa, al Fondo de Cohesión, Fondo de Solidaridad, al Instrumento Financiero del Espacio Económico Europeo y cualquier otro fondo o instrumento que se le asigne, las que según los distintos reglamentos europeos y para los distintos periodos de programación correspondan a la autoridad de certificación o al organismo responsable de la función contable de los programas operativos cofinanciados por dichos fondos; incluirá principalmente, la elaboración y remisión de las declaraciones de gastos, solicitudes de pagos, estados y cuentas de gastos y la tramitación de las propuestas de pago a los beneficiarios de las actuaciones cofinanciadas por los mencionados fondos. Igualmente incluirá aquellos abonos de fondos a destinatarios españoles en los programas operativos de Cooperación Territorial Europea en los que España no sea la autoridad de certificación u organismo equivalente.

w) La gestión y el seguimiento de la información económico-financiera con incidencia en la ejecución presupuestaria, en relación con la programación cofinanciada con fondos europeos, estén o no incluidos en el Acuerdo de Asociación, mediante herramientas que integren dicha información.

x) La ejecución estatal de la política de incentivos regionales, actuando como órgano de apoyo al Consejo Rector de Incentivos Regionales, así como la preparación de los anteproyectos de disposiciones que regulen la política de incentivos regionales y todas las demás funciones que se derivan de la Ley 50/1985, de 27 de diciembre, de incentivos regionales para la corrección de desequilibrios económicos interterritoriales, y del Real Decreto 899/2007, de 6 de julio, que la desarrolla y que no estén asignadas a órganos superiores de la Administración General del Estado o a los órganos competentes de las Comunidades Autónomas, sin perjuicio de las competencias que, en materia de asignación de recursos económicos, corresponden a la Dirección General de Presupuestos.

y) El ejercicio de las actuaciones de inspección y comprobación que corresponden a la Administración General del Estado en relación con los incentivos económicos regionales, así como la tramitación de los expedientes de incumplimiento y sancionadores y la propuesta de adopción de las resoluciones que les pongan fin, sin perjuicio de las que correspondan a la Intervención General de la Administración del Estado en materia de control de recursos públicos.

z) El análisis y evaluación del impacto territorial de los incentivos económicos regionales.

aa) En desarrollo de la política económica regional, la coordinación y gestión de las iniciativas europeas cofinanciadas con fondos europeos relacionadas con el desarrollo urbano y territorial y la cooperación local, así como la representación en los grupos, foros y comités de políticas urbanas y de cohesión territorial, tanto a nivel europeo como en otros ámbitos en los que sea competente.

2.2.2.2. *Dirección General del Plan y del Mecanismo de Recuperación y Resiliencia.*

La Dirección General del Plan y del Mecanismo de Recuperación y Resiliencia ejercerá las siguientes funciones:

a) El soporte técnico a los ministerios, organismos, Comunidades Autónomas, Entidades Locales y resto de entidades implicadas en el diseño del plan, así como en las modificaciones del mismo que puedan resultar necesarias.

b) La propuesta de hitos y objetivos, así como la definición de los indicadores correspondientes a los mismos que se establezcan en el plan.

c) El seguimiento de dichos hitos y objetivos del plan.

d) La propuesta de hitos y objetivos, así como la definición de los indicadores correspondientes que habrán de configurar el cuadro integral de mandos («scoreboard») establecidos en la normativa reguladora del Mecanismo de Recuperación y Resiliencia (MRR).

e) El seguimiento, la elaboración y la remisión de informes correspondientes al cuadro integral de mandos.

f) El desarrollo de las evaluaciones del Plan previstas en el marco del Mecanismo de Recuperación y Resiliencia.

g) La supervisión de los progresos en relación con los hitos y objetivos del Plan.

h) Elaboración de las propuestas de informes previstos en la normativa reguladora del Mecanismo de Recuperación y Resiliencia.

i) Elaboración de las propuestas relativas a las declaraciones de gestión y de las solicitudes de pago de la contribución financiera y, cuando proceda, del tramo de préstamo previsto en la misma. Todo ello, sobre la base del resultado de los controles realizados por la IGAE en los términos y condiciones que prevea dicha normativa reguladora del Mecanismo de Recuperación y Resiliencia.

j) El soporte técnico a la preparación de la Conferencia Sectorial del Plan de Recuperación, Transformación y Resiliencia.

k) El seguimiento y acceso a la información de las modificaciones presupuestarias que correspondan en relación con el servicio 50 de los Presupuestos Generales del Estado, y como consecuencia de lo que se establezca en el Plan Nacional de Recuperación, Transformación y Resiliencia o en sus modificaciones.

l) Las tareas de comunicación encomendadas al Estado Miembro en relación con las actuaciones del Plan Nacional de Recuperación, Transformación y Resiliencia.

m) La selección de las operaciones para la financiación con fondos europeos del Mecanismo de Recuperación y Resiliencia y la implantación de sistemas tendentes a garantizar la conformidad con las normas europeas y nacionales de los gastos presentados a la Comisión Europea para su financiación.

n) El seguimiento a efectos informativos y, en su caso, de comunicación a la Comisión, de cualquiera de las obligaciones que se establezcan en la normativa europea reguladora del Mecanismo de Recuperación y Resiliencia en relación con los gastos que vayan a beneficiarse de los fondos procedentes del mismo, incluidas las referidas al tratamiento de eventuales gastos afectados por incumplimientos normativos, conflicto de interés, fraude o doble financiación. A estos efectos, estará facultada para recabar la in-

formación necesaria cualquier organismo o entidad responsable de adoptar las medidas pertinentes o de efectuar los controles establecidos.

ñ) La propuesta de las medidas correctoras precisas para asegurar el funcionamiento correcto del sistema de gestión y control del Mecanismo de Recuperación y Resiliencia.

o) La propuesta del desarrollo legislativo y la normativa relacionada con la gestión y control del Mecanismo de Recuperación y Resiliencia.

p) La representación en los comités y grupos de trabajo de coordinación del Mecanismo de Recuperación y Resiliencia y de otros comités u órganos colegiados donde sea competente.

q) Las tareas de supervisión o verificación que le pueda encomendar la Comisión Europea a la Autoridad responsable.

r) La coordinación con la IGAE a fin de tener conocimiento continuo de los controles realizados por la misma.

s) La propuesta de las directrices que pudieran ser necesarias para la ejecución del plan.

t) Todas las actuaciones necesarias para la finalización y cierre del Mecanismo de Recuperación Resiliencia.

u) Las relaciones con la Secretaría General del Tesoro y Financiación Internacional a efectos del seguimiento de los retornos correspondientes al Plan Nacional de Recuperación, Transformación y Resiliencia, así como la contabilización de los mismos.

v) El seguimiento de la ejecución del plan en términos presupuestarios.

w) La propuesta de desarrollo legislativo y la normativa relacionada con la gestión y de las transferencias y préstamos recibidos del Mecanismo de Recuperación y Resiliencia, así como la elaboración de las normas de subvencionabilidad de los gastos que sea preciso establecer en su caso.

x) La negociación y/o definición de la posición del Ministerio de Hacienda con la Comisión Europea y otras instituciones del reglamento del Mecanismo de Recuperación y Resiliencia y, en su caso, de sus modificaciones, sin perjuicio de las competencias Ministerio de Asuntos Económicos y Transformación Digital (en la actualidad Ministerio de Economía, Comercio y Empresa).

2.2.3. Inspección General

Las funciones de la Inspección General más directamente relacionadas con las desarrolladas por la Administración tributaria son las siguientes:

- La inspección de órganos y unidades del Ministerio de Hacienda, tanto centrales como territoriales, y de las entidades del sector público institucional estatal vinculadas, dependientes o adscritas al Ministerio o tuteladas por el mismo, conforme a lo establecido en las disposiciones legales y reglamentarias reguladoras de dicha función, y cualquiera que sea su naturaleza y el cuerpo, escala o condición del personal que los desempeñe.
- La inspección de los servicios prevista en el artículo 45.dos de la Ley 22/2009, de 18 de diciembre, por la que se regula el sistema de financiación de las Comunidades Autónomas de régimen común y Ciudades con Estatuto de Autonomía y se modifica determinadas normas tributarias, así como la coordinación de la alta inspección referente a la aplicación de los sistemas fiscales concertados o convenidos. Esta función incluirá la del mantenimiento de las estadísticas sobre la gestión y recaudación de los tributos cedidos, derivados de la actividad anterior, así como la elaboración de los estudios o indicadores que le sean encomendados por los órganos competentes.
- La obtención, elaboración, análisis y explotación de la información en materia de gestión y actuación de los servicios que resulte precisa para el ejercicio de las funciones que le corresponden. La Inspección General mantendrá un sistema de información permanente relativa a los centros y organismos del departamento, los recursos utilizados y sus principales objetivos.
- El impulso y la formulación de propuestas y recomendaciones derivadas de su actividad de control interno para la actuación coordinada y eficiente de los servicios, la economía de la gestión, la regularidad de las actuaciones, la consecución de los objetivos marcados a éstos, la unificación de criterios y las adaptaciones organizativas, procedimentales o sustantivas que contribuyan a facilitar la toma de decisiones conducentes al más adecuado cumplimiento de los programas del departamento. De forma especial, la Inspección General coordinará las acciones generales destinadas a la simplificación de los procedimientos administrativos, la minoración de las cargas administrativas, la reducción de los costes de gestión.
- El desarrollo de sistemas de información e indicadores para la evaluación permanente de la eficacia y la eficiencia de los servicios del Ministerio de Hacienda.
- El impulso y la coordinación general de la política de mejora de la calidad de los servicios públicos y, de forma específica, el desarrollo de sistemas para la evaluación de la calidad, el control del cumplimiento de las cartas de servicios, la coordinación de las acciones

destinadas a la mejora de los sistemas de información a los ciudadanos y la evaluación del cumplimiento de los planes de actuación y programas de objetivos.

- La gestión y tramitación de los expedientes administrativos de responsabilidad contable, cuyo impulso y coordinación corresponde a la Subsecretaría de Hacienda.
- El apoyo a las autoridades del ministerio en cuantos asuntos éstas le encomienden, relacionados con las actividades desarrolladas por los diversos servicios. En particular, el apoyo a la Subsecretaría para el impulso y la coordinación en materia de administración electrónica.
- La coordinación y seguimiento de la tramitación por las unidades responsables de las quejas y sugerencias conforme al artículo 17.3 del Real Decreto 951/2005, de 29 de julio, por el que se establece el marco general para la mejora de la calidad en la Administración General del Estado.

En el apartado VI.3.1 del capítulo VI se recogen las actividades del centro durante 2024, exponiéndose su estructura organizativa en el cuadro II.11.

Cuadro II.11

**ORGANIGRAMA DE LA INSPECCIÓN GENERAL
DEL MINISTERIO DE HACIENDA**

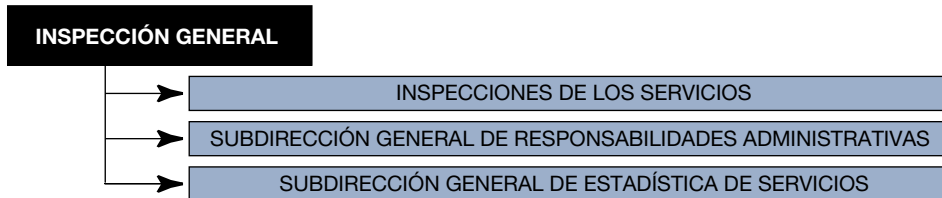

2.3. PERSONAL EN LA ADMINISTRACIÓN TRIBUTARIA CENTRAL

Los efectivos de personal en los servicios centrales de la Administración tributaria se recogen en el cuadro II.12 con fecha de referencia 31 de diciembre de 2024. A los efectivos de la Administración tributaria territorial se hace referencia en el subcapítulo II.3 de este capítulo.

Cuadro II.12

EFFECTIVOS PERSONALES EN LA ADMINISTRACIÓN TRIBUTARIA CENTRAL. SITUACIÓN A 31-12-24

Centro	Funcionarios			Laborales			Total
	Hombres	Mujeres	Total	Hombres	Mujeres	Total	
Dirección General de Tributos	56	52	108	–	1	1	109
Dirección General del Catastro	101	74	175	9	4	13	188
Tribunal Económico-Administrativo Central	45	78	123	–	1	1	124
Secretaría General de Fondos Europeos	27	24	51	–	–	–	51
Dirección General de Fondos Europeos	55	94	149	4	2	6	155
Dirección General del Plan y del Mecanismo de Recuperación y Resiliencia	36	58	94	–	–	–	94
Agencia Estatal de Administración Tributaria	1.833	1.848	3.681	75	19	94	3.775
Secretaría General de Financiación Autonómica y Local	74	84	158	2	–	2	160
Intervención General de la Administración del Estado	546	837	1.383	13	15	28	1.411
Inspección General	15	19	34	–	–	–	34
Instituto de Estudios Fiscales	37	61	98	17	10	27	125
TOTALES	2.825	3.229	6.054	120	52	172	6.226

3. ORGANIZACIÓN DE LA ADMINISTRACIÓN TERRITORIAL DE LA HACIENDA PÚBLICA

3.1. DELEGACIONES DE LA AGENCIA TRIBUTARIA

3.1.1. Estructura y dependencia

Los servicios territoriales de la Agencia Tributaria están constituidos por 17 Delegaciones Especiales —una en cada Comunidad Autónoma— y 39 Delegaciones —normalmente coincidentes con el ámbito de las provincias—, en las que se integran 188 Administraciones, 29 de ellas de Aduanas e Impuestos Especiales. Asimismo, este año hay un total de 4 Administraciones de Asistencia Digital Integral (ADI).

Dichos servicios territoriales reproducen en su ámbito la organización por áreas funcionales de los servicios centrales de la Agencia. En concreto, las Delegaciones Especiales de la Agencia Tributaria están integradas por las siguientes unidades funcionales:

- Dependencia Regional de Gestión Tributaria.
- Dependencia Regional de Inspección.
- Dependencia Regional de Aduanas e Impuestos Especiales.

- Dependencia Regional de Informática.
- Dependencia Regional de Recaudación.
- Dependencia Regional de Recursos Humanos y Administración Económica.
- Dependencia Regional de Relaciones Institucionales (en las Delegaciones Especiales de Andalucía, Cataluña, Galicia, Madrid, Comunidad Valenciana, País Vasco y Navarra).

Además, el Servicio Jurídico de la Agencia Tributaria, a través del correspondiente Servicio Jurídico Regional, prestará la asistencia jurídica en el ámbito de la Delegación Especial.

Por su parte, las Delegaciones de la Agencia Tributaria también están estructuradas en unidades funcionales (dependencias) y unidades de apoyo (Secretaría General).

La Delegación Central de Grandes Contribuyentes extiende sus competencias a todo el territorio nacional.

En el cuadro II.13 se exponen las relaciones de dependencia en el ámbito de los servicios territoriales de la Agencia Tributaria.

Cuadro II.13

ORGANIGRAMA DE LAS DELEGACIONES Y ADMINISTRACIONES DE LA AGENCIA TRIBUTARIA

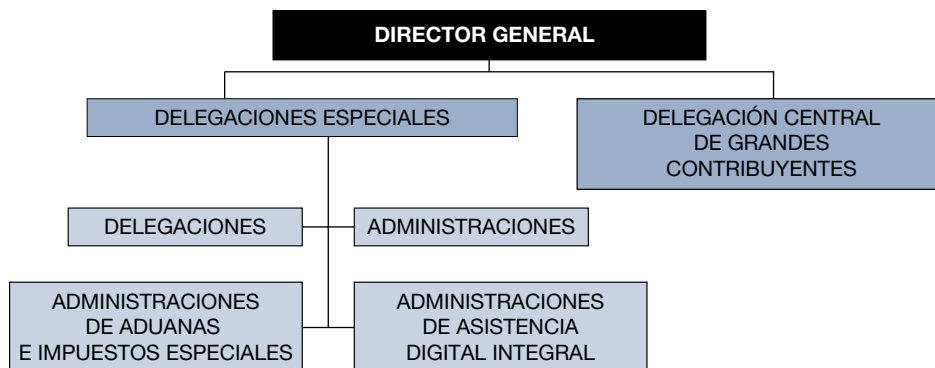

3.1.2. Principales funciones

La gestión integral del sistema tributario estatal y aduanero se materializa en un amplio conjunto de actividades, desarrolladas por los distintos órganos de la Agencia Tributaria, entre las que se detallan las siguientes:

- La gestión, inspección y recaudación de los impuestos cuya gestión corresponde al Estado, principalmente, Impuesto sobre la Renta de las Personas Físicas, Impuesto sobre Sociedades, Impuesto sobre la Renta de no Residentes, Impuesto sobre el Valor Añadido e Impuestos Especiales.
- La recaudación de recursos propios de la Unión Europea.
- La gestión aduanera y la represión del contrabando, así como la seguridad en la cadena logística.
- La recaudación en vía ejecutiva de ingresos de derecho público de la Administración General del Estado y de los Organismos Públicos vinculados o dependientes de ella.
- La recaudación de determinadas deudas de Entidades Locales y Comunidades Autónomas, cuando así se haya acordado por convenio.
- Las actuaciones de asistencia, colaboración y cooperación con otros Estados miembros o países terceros con los que así se haya convenido para la aplicación de los tributos.
- La colaboración en la persecución de determinados delitos, fundamentalmente los delitos contra la Hacienda Pública, de contrabando y de blanqueo de capitales.
- La previsión de ingresos tributarios y no tributarios, el seguimiento y análisis de la recaudación y la elaboración de estadísticas de base tributaria.
- La colaboración con el resto de las Administraciones en diferentes aspectos de la gestión del sistema tributario y la atención de convenios en materia de intercambio de información.

3.1.3. Personal a 31 de diciembre de 2024 por unidades funcionales

Para el cumplimiento de su misión, la Agencia Tributaria contaba, a 31 de diciembre de 2024, con una plantilla de 26.363 personas, de las cuales el 53,5 por ciento son mujeres y el 46,6 por ciento hombres, con una edad media de 49,6 años. En estas cifras no se incluyen los funcionarios en prácticas. En cómputo global, y siguiendo el criterio exigido en el marco del Plan de Recuperación, Transformación y Resiliencia y recogido asimismo en el Plan Estratégico 2024-2027, al analizar la evolución de la plantilla, si se tienen en cuenta los funcionarios de carrera, personal laboral fijo, personal laboral fijo discontinuo, 664 personas, (computándose a 31 de diciembre de 2024, tan sólo aquellos cuyo cese fue igual o posterior al 30 de junio de

2024, tras la finalización de la Campaña de Renta), la cifra alcanza las 27.010 personas. Esta última cifra está condicionada por las distintas fechas de nombramiento de nuevos Agentes de la Hacienda Pública del 2023 y 2024.

En el cuadro II.14 los datos se muestran desagregados por áreas funcionales y atendiendo a su condición de personal funcionario o laboral.

Cuadro II.14

PERSONAL DE LA AGENCIA TRIBUTARIA A 31-12-24

Áreas	Servicios centrales			Servicios periféricos			TOTALES
	Funcionario	Laboral	Total	Funcionario	Laboral	Total	
Área de Aduanas	537	14	551	3.780	83	3.863	4.414
Área de Gestión	243	2	245	6.794	426	7.220	7.465
Área Informática	781	29	810	738	17	755	1.565
Área de inspección	349	6	355	4.857	8	4.865	5.220
Área de Recaudación	213	3	216	3.928	64	3.992	4.208
Resto	887	40	927	2.076	488	2.564	3.491
TOTAL	3.010	94	3.104	22.173	1.086	23.259	26.363

(*) Nota aclaratoria: De acuerdo con el criterio exigido en el marco del Plan de Recuperación, Transformación y Resiliencia y recogido asimismo en el Plan Estratégico 2024-2027 al analizar la evolución de la plantilla, la cifra alcanza las 27.010 personas, si se considera al personal funcionario de carrera, al personal laboral fijo, al personal laboral fijo discontinuo (computándose a 31/12/2024 tan sólo aquellos cuyo cese fue igual o posterior al 30 de junio de 2024 tras la finalización de la Campaña de Renta).

3.2. TRIBUNALES ECONÓMICO-ADMINISTRATIVOS REGIONALES Y LOCALES

3.2.1. Estructura y dependencia

Los órganos competentes para la resolución de las reclamaciones económico-administrativas a nivel territorial son los TEAR y TEAL, dependiendo ambos tipos de órganos del TEAC. En suma, existe el TEAC como órgano central cuya sede está ubicada en Madrid y de él dependen, organizados territorialmente, 17 TEAR y 2 TEAL. Los TEAR son coincidentes con las Comunidades Autónomas y los TEAL se ubican en desarrollar su función en las ciudades autónomas de Ceuta y Melilla.

Además de las sedes principales de los TEAR, algunos de ellos disponen, atendiendo al número de asuntos, extensión geográfica y otras circunstancias concurrentes, de salas desconcentradas con competencia territorial inferior a la de la Comunidad Autónoma. Es el caso de las salas de los TEAR de Andalucía (Granada y Málaga), Castilla y León (Burgos) y Canarias (Santa Cruz de Tenerife).

Por otro lado, con el fin de tener presencia en todas las capitales de Provincia distintas de la sede principal del TEAR o de las salas desconcentradas, existen dependencias provinciales en cada capital de provincia de su ámbito territorial, cuyo objeto es facilitar al ciudadano la interposición de las reclamaciones con una mayor proximidad en su ámbito geográfico. Dichas unidades son responsables de la recepción, tramitación y remisión de las reclamaciones al correspondiente TEAR o sala desconcentrada para su resolución definitiva.

Por motivos análogos a la creación de las salas desconcentradas, se han creado en otras poblaciones diferentes a las capitales de provincia una serie de dependencias locales. Tal es el caso de las dependencias de Cartagena, Gijón, Jerez de la Frontera y Vigo.

Por tanto, la estructura de los tribunales económico-administrativos se resume como sigue:

- Tribunal Económico-Administrativo Central
- 17 Tribunales Económico-Administrativos Regionales y 2 Tribunales Económico-Administrativos Locales
- 4 salas desconcentradas
- 28 dependencias provinciales y 4 dependencias locales

La gestión desarrollada en 2024 por los TEAR y TEAL se resume en el apartado III.7.2 del Capítulo III.

3.2.2. Personal a 31 de diciembre de 2024

El cuadro II.15 recoge la distribución de personas que prestaban sus servicios en los órganos económico-administrativos de ámbito periférico a 31 de diciembre de 2024.

Cuadro II.15

PERSONAL EN LOS SERVICIOS PERIFÉRICOS DE LOS TRIBUNALES ECONÓMICO-ADMINISTRATIVOS. SITUACIÓN A 31-12-2024

Funcionarios		Laborales		Total	
Mujeres	Hombres	Mujeres	Hombres	Mujeres	Hombres
311	216	4	9	315	225
TOTAL	527		13	540	

3.3. DELEGACIONES DE ECONOMÍA Y HACIENDA

3.3.1. *Estructura y dependencia*

Las Delegaciones de Economía y Hacienda (DEH) ejercen en su ámbito territorial, y con el carácter de servicios no integrados en las Delegaciones y Subdelegaciones del Gobierno, las competencias generales del Ministerio de Hacienda y del Ministerio de Economía, Comercio y Empresa, salvo las asignadas expresamente a los órganos centrales de estos ministerios y las atribuidas a los Tribunales Económico-Administrativos Regionales o Locales y a la Agencia Estatal de Administración Tributaria, que se rigen por su legislación y normativa de desarrollo vigentes.

Tal y como están configuradas actualmente, las DEH nacen en el año 1992 tras la creación de la AEAT, que asumió las competencias en materia tributaria hasta ese momento desarrolladas por las denominadas Delegaciones de Hacienda.

El marco regulatorio de aplicación a las DEH durante 2024 se compone de las siguientes normas fundamentales:

- Real Decreto 390/1998, de 13 de marzo, por el que se regulan las funciones y la estructura orgánica de las Delegaciones de Economía y Hacienda.
- Orden de 18 de noviembre de 1999 por la que se desarrolla el Real Decreto 390/1998, de 13 de marzo, que regula las funciones y la estructura orgánica de las Delegaciones de Economía y Hacienda.
- Real Decreto 937/2020, de 27 de octubre, por el que se aprueba el Reglamento de la Caja General de Depósitos.
- Orden PCM/1078/2021, de 5 de octubre, por la que se modifica la Orden de 18 de noviembre de 1999, por la que se desarrolla el Real Decreto 390/1998, de 13 de marzo, por el que se regulan las funciones y estructura orgánica de las Delegaciones de Economía y Hacienda.
- Orden 1500/2021, de 29 de diciembre, de delegación de competencias y por la que se fijan los límites de las competencias de gestión presupuestaria y concesión de subvenciones y ayudas de los titulares de las Secretarías de Estado.
- Real Decreto 803/2022, de 4 de octubre, por el que se aprueba el Estatuto del Organismo Autónomo Instituto Nacional de Estadística y se modifica el Decreto 390/1998, de 13 de marzo, por el que se regulan las funciones y la estructura orgánica de las Delegaciones de Economía y Hacienda y la Orden de 18 de noviembre de 1999, que lo desarrolla. Hasta entonces, las delegaciones del Instituto Nacio-

nal de Estadística (INE) estaban adscritas orgánicamente a las DEH configurándose como una dependencia dentro de cada Delegación, sin perjuicio de su dependencia funcional del INE. La disposición derogatoria única de este real decreto establece la derogación de los artículos 2.2, 7.1.d), 9.2.c), y 11 del Real Decreto 390/1998, así como de aquellas disposiciones relativas al INE y a sus delegaciones provinciales contenidas en los artículos 3.5, 5.1c), 10.1.c), 10.4, 16.F.b) de la Orden de 18 de noviembre de 1999. Por lo tanto, desde el 5 de octubre de 2022, las delegaciones del INE han dejado de formar parte orgánicamente de las DEH a todos los efectos.

- Real Decreto 829/2023, de 20 de noviembre, por el que se reestructuran los departamentos ministeriales.
- Real Decreto 830/2023, de 20 de noviembre, sobre las vicepresidencias del Gobierno.
- Real Decreto 1009/2023, de 5 de diciembre, por el que se establece la estructura orgánica básica de los departamentos ministeriales.
- Real Decreto 1230/2023, de 29 de diciembre, por el que se modifica el Real Decreto 829/2023, de 20 de noviembre, por el que se reestructuran los departamentos ministeriales.
- Real Decreto 1231/2023, de 29 de diciembre, por el que se modifica el Real Decreto 830/2023, de 20 de noviembre, sobre las vicepresidencias del gobierno.
- Real Decreto 206/2024, de 27 de febrero, por el que se desarrolla la estructura orgánica básica del Ministerio de Hacienda.

Con la aprobación del Real Decreto 206/2024 se constituye la Subdirección General de Coordinación Territorial y Recaudación No Tributaria, que sustituye a la División de Coordinación Territorial y a la que se atribuye la coordinación de las DEH.

Según la disposición transitoria sexta de este real decreto, las DEH siguen prestando los servicios relacionados con la administración de las clases pasivas del Estado en su ámbito territorial de competencia hasta que se produzca la integración efectiva y el ejercicio de su gestión en el Instituto Nacional de la Seguridad Social en los términos previstos en la disposición transitoria tercera de la Ley 22/2021, de 28 de diciembre, de Presupuestos Generales del Estado para el año 2022 y en la disposición transitoria segunda del Real Decreto 497/2020, de 28 de abril, por el que se desarrolla la estructura orgánica básica del Ministerio de Inclusión, Seguridad Social y Migraciones.

Mediante la disposición final primera del citado Real Decreto 206/2024 se modifican los artículos 6, 7 y 9 del Real Decreto 390/1998, de 13 de

marzo, por el que se regulan las funciones y la estructura orgánica de las DEH relativos, respectivamente, a las funciones de las Delegaciones Especiales de Economía y Hacienda, a las dependencias regionales y a las funciones de las DEH.

De tal modo que las Delegaciones Especiales de Economía y Hacienda, además de las que deban realizar en su ámbito provincial, desarrollarán en relación con las DEH de su ámbito territorial y bajo la dependencia de los centros directivos competentes por razón de la materia, las siguientes funciones:

a) Coordinar, supervisar e impulsar las actuaciones de las Delegaciones de Economía y Hacienda de su respectivo ámbito territorial, sin perjuicio de las competencias que estén específicamente atribuidas a otros órganos.

b) Elaborar y someter a la aprobación de la autoridad competente planes regionales de actuación. Asimismo, y con el alcance que se establezca por los centros directivos competentes funcionalmente, aprobar planes autónomos de actuación regional.

c) Ejecutar a través de las dependencias que la integran y cuidar de la ejecución por los correspondientes órganos de las Delegaciones de Economía y Hacienda Provinciales, de los programas en que se desagreguen los respectivos planes de actuación.

d) Desarrollar las funciones que corresponden a las Intervenciones Regionales en materia de intervención, control financiero y auditoría.

e) Asumir las tareas materiales de las Delegaciones de Economía y Hacienda de sus respectivos territorios, que deban realizarse en el ámbito regional por razones de economía, eficacia y eficiencia, cuando así se determine por los centros directivos competentes por razón de la materia.

f) Constituir el cauce ordinario de relación entre los órganos de las Delegaciones de Economía y Hacienda y los de la Administración Central de Economía y Hacienda.

g) Coordinar las relaciones externas del Departamento en el ámbito de la Comunidad Autónoma, sin perjuicio de lo establecido en la Ley 22/2009, de 18 de diciembre, por la que se regula el sistema de financiación de las Comunidades Autónomas de régimen común y Ciudades con Estatuto de Autonomía y se modifican determinadas normas tributarias.

h) Colaborar en las tareas de selección, formación y perfeccionamiento de funcionarios, dentro de las normas y planes que al efecto se establezcan.

i) Actuar como vehículo de relación y asesoramiento para la elaboración y aplicación de la política de personal del Departamento, en la forma que en cada caso se determine.

j) Participar en las tareas de coordinación de los planes informáticos de los distintos centros del Departamento, dentro de las normas que a tal fin se dicten.

k) Desarrollar las tareas de naturaleza gestora que, actualmente atribuidas a los órganos centrales del Departamento, se desconcentren o deleguen en aquéllas.

l) Cualquier otra función que, relacionada con su ámbito territorial, le encomienden los centros directivos competentes por razón de la materia.

Por lo que se refiere a las dependencias regionales, el Real Decreto 206/2024 establece que bajo la dependencia funcional de los centros directivos competentes, las Delegaciones Especiales de Economía y Hacienda estarán constituidas por las siguientes:

a) Intervención Regional.

b) Gerencia Regional del Catastro, que no existe en las Delegaciones Especiales del País Vasco y Navarra en tanto que las competencias en materia de gestión catastral corresponden a las respectivas administraciones forales.

c) Patrimonio, que podrá integrarse en la Secretaría General.

d) Secretaría General, en la que podrán existir unidades especializadas en las diferentes materias propias de su competencia, que desarrollarán su actividad de forma no territorializada y con dependencia funcional de la Subsecretaría de Hacienda.

De igual modo se recoge que en aquellas Delegaciones Especiales de Economía y Hacienda que no cuenten con Gerencia Regional del Catastro, existirá una Unidad Técnico-facultativa directamente dependiente del Delegado Especial de Economía y Hacienda y con dependencia funcional de la Subsecretaría de Hacienda respecto a las actuaciones técnico-facultativas que deban desarrollar en relación con los inmuebles y espacios ocupados por los servicios territoriales del Departamento y también se determina en la misma disposición que las sedes de Cartagena y Gijón mantienen las dependencias de Intervención Territorial y Secretaría General, integrando en estas últimas a las unidades de Patrimonio del Estado.

En lo que se refiere a las funciones de las DEH, el Real Decreto 206/2024 determina que estas ejercerán sus competencias a través de las siguientes dependencias:

a) Intervención Territorial.

b) Gerencia Territorial del Catastro, que no existe en las DEH del País Vasco y Navarra en tanto que las competencias en materia de gestión catastral corresponden a las respectivas administraciones forales.

c) Secretaría General, que incluye las competencias de Patrimonio del Estado. Integradas en la dependencia de Secretaría General podrán existir unidades de especialización en las diferentes materias propias de su competencia, que desarrollarán su actividad de forma no territorializada, con dependencia funcional de la Subsecretaría de Hacienda. Las sedes de Jerez de la Frontera y Vigo mantienen sus dependencias de Intervención Territorial y Secretaría General, integrando en esta última a las unidades de Patrimonio del Estado.

La reforma organizativa más importante en las DEH fue la ya reseñada e introducida en el ejercicio 2022 mediante el Real Decreto 803/2022, de 4 de octubre, por el que se aprueba el Estatuto del Organismo Autónomo INE, que determina que las delegaciones provinciales del INE pasan a depender orgánicamente de la Presidencia del organismo. La modificación tuvo efectos limitados en el funcionamiento de las DEH ya que, en la práctica, la actividad de las delegaciones provinciales del INE había sido autónoma, aunque coordinada a través de las Juntas de Jefes presididas por las personas titulares de las DEH.

La persona titular de la Delegación de Economía y Hacienda ostenta con carácter permanente la representación de las personas titulares Ministerio de Hacienda y del Ministerio de Economía, Comercio y Empresa y, en su caso, de los organismos adscritos o dependientes de estos Departamentos en su demarcación respectiva; asume la jefatura de todo el personal de la Delegación y la competencia sobre los actos de administración y gestión ordinaria del personal de la Administración territorial de ambos ministerios que expresamente se deleguen por los órganos competentes; y constituye el cauce ordinario de relación con los servicios centrales de ambos Departamentos ministeriales, así como, sin perjuicio de las competencias atribuidos a las personas titulares de las Delegaciones y Subdelegaciones del Gobierno, con las restantes Administraciones públicas dentro de su demarcación y en materias de su competencia.

La persona titular de la Delegación de Economía y Hacienda se nombra por la persona titular del Ministerio de Hacienda, previa conformidad de la persona titular del Ministerio de Economía, Comercio y Empresa, y podrá ser cualquier funcionario o funcionaria de carrera que sea titular de un puesto de trabajo de la correspondiente Delegación. En los casos de ausencia, vacancia o enfermedad, la persona titular de la delegación especial será suplida por el funcionario o funcionaria que designe la persona titular de la Subsecretaría de Hacienda. En las delegaciones cuya complejidad o nivel de gestión lo aconseje puede existir un delegado o delegada adjunto. Se desconcentran en la persona titular de la Delegación de Economía y Hacienda, con la condición indispensable de la previa asignación de los créditos presupuestarios correspondientes, en el ámbito propio de sus competencias, las facultades de contratación atribuidas a los Ministerios de

Hacienda y de Economía, Comercio y Empresa, excluidos los organismos autónomos que se especifiquen en la normativa con los fines y condiciones que en la misma se establecen.

Corresponde al Departamento de Servicios y Coordinación Territorial a través de la Subdirección General de Coordinación Territorial y Recaudación No Tributaria, la coordinación de las DEH en la gestión de sus recursos y ejercicio de sus funciones, el impulso de las instrucciones y órdenes de servicio que proceda dictar para dirigir sus actividades y la evaluación de los recursos necesarios para el adecuado funcionamiento de aquellas, así como su distribución y el seguimiento de su gestión; la dirección, planificación y coordinación de la gestión recaudatoria atribuida por el ordenamiento jurídico a las DEH y de cualesquiera otras funciones de carácter no tributario ni aduanero atribuidas a aquellas, así como la gestión patrimonial técnica y administrativa de los inmuebles y espacios ocupados por los servicios territoriales del departamento.

Las DEH dependerán orgánicamente de la Subsecretaría de Hacienda, sin perjuicio de su dependencia funcional de los órganos directivos que correspondan de acuerdo con la naturaleza de los cometidos desarrollados, por lo que dependen funcionalmente de la Secretaría General de Financiación Autónoma y Local, con rango de Subsecretaría, a la que se adscriben las Subdirecciones Generales que tienen atribuidas las funciones en materia de coordinación con las haciendas territoriales, en particular la Subdirección General de Relaciones Financieras con las Entidades Locales. Por otro lado, las DEH también dependen funcionalmente de la Secretaría General del Tesoro y Financiación Internacional en las materias de su competencia; en particular, las relacionadas con la Caja General de Depósitos.

Hasta el año 2019 las funciones atribuidas a las Gerencias del Catastro, por el artículo 21 del Real Decreto 1330/2000, de 7 de julio, tenían escasa incidencia en las Delegaciones del País Vasco y Navarra. La publicación de la Resolución de 15 de enero de 2019, de la Dirección General del Catastro, por la que se aprueba un nuevo régimen de establecimiento y funcionamiento de los Puntos de Información Catastral, posibilitó la ubicación de un Punto de Información Catastral en estos territorios.

Existen DEH en todas las capitales de provincia y en las ciudades autónomas de Ceuta y Melilla. Las DEH con sede en la capital de las Comunidades Autónomas tienen carácter de Especiales y asumen, en su caso, además de sus competencias, las de dirección, impulso y coordinación de las restantes del ámbito de su comunidad autónoma. No obstante, en las Comunidades Autónomas de Extremadura, Galicia y País Vasco tienen tal carácter las Delegaciones de Badajoz, A Coruña y Vizcaya. En la Comunidad Autónoma de Canarias mantiene este carácter la Delegación de Las Palmas y la de Andalucía lo tiene respecto de Ceuta y Melilla. Existen cuatro uni-

dades locales en Jerez, Gijón, Vigo y Cartagena, y dos unidades delegadas en Mahón e Ibiza. Los Delegados Especiales de las Comunidades Autónomas pluriprovinciales ejercen, además, bajo la superior autoridad de la Subsecretaría de Hacienda, la dirección de las DEH de su ámbito territorial.

El cuadro II.16 ofrece el organigrama de las DEH.

Cuadro II.16

ORGANIGRAMA DE LAS DELEGACIONES DE ECONOMÍA Y HACIENDA

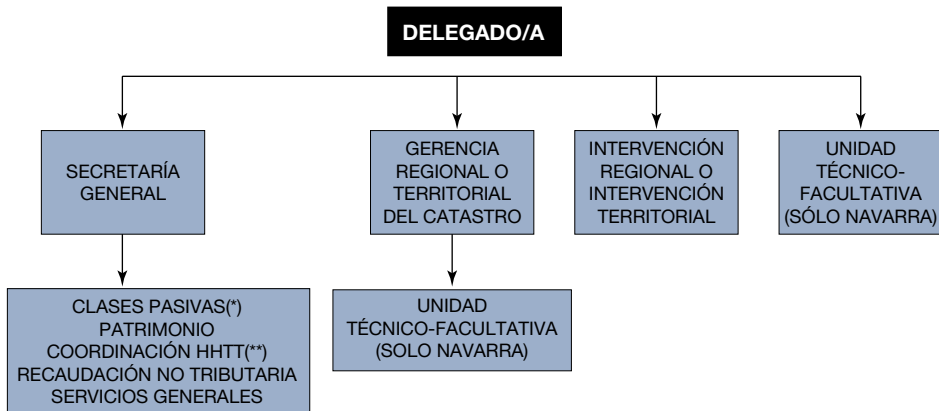

(*) La disposición transitoria sexta del Real Decreto 206/2024, de 27 de febrero, mantiene la prestación de servicios de Clases Pasivas en el ámbito de las DDEH hasta que el Instituto Nacional de la Seguridad Social asuma definitivamente estas competencias.

(**) Haciendas Territoriales.

3.3.2. Principales funciones y actividad de las Delegaciones de Economía y Hacienda

Las funciones de las DEH se ejercen bajo la dirección de las personas titulares de estas unidades, y con el carácter de servicios no integrados, bajo la supervisión de la Subsecretaría de Hacienda, sin perjuicio de la dependencia funcional de los órganos superiores o centros directivos del respectivo Departamento por razón de la materia.

Corresponde a las DEH, en su ámbito territorial y conforme a la distribución de competencias establecida en la correspondiente normativa, el ejercicio de las funciones siguientes:

Las Secretarías Generales tienen atribuidas competencias en materia de Patrimonio del Estado, clases pasivas, coordinación con las Haciendas Te-

ritoriales, recaudación de ingresos no tributarios ni aduaneros y servicios generales. En concreto ejercen las siguientes funciones:

- Recaudación de ingresos no tributarios ni aduaneros en periodo voluntario (reembolso de préstamos y reintegro de subvenciones, multas y sanciones, etc.).
- Tramitación de los documentos de gestión contable requeridos para proponer el pago de operaciones presupuestarias, incluidas las devoluciones de ingresos, y no presupuestarias.
- Gestión de la Caja General de Depósitos (constitución y cancelación de garantías, etc.).
- Las que, en el ámbito territorial, se le asignen por la Dirección General de Costes de Personal y Pensiones Públicas, en materia de clases pasivas del Estado.
- Las de gestión y administración del Patrimonio del Estado, de acuerdo con la normativa vigente.
- Las que, en el ámbito territorial, se le asignen en materia de financiación territorial en relación con las Comunidades Autónomas, corporaciones locales y entidades administrativas no territoriales.
- Las comunes de gestión de los asuntos relativos al personal, edificios y medios materiales que les correspondan.
- Las que correspondan conforme a la legislación de contratación administrativa.
- En su caso, las de formación del personal al servicio de los Ministerios de Economía, Comercio y Empresa y de Hacienda, en el ámbito territorial.

Las Intervenciones Delegadas Regionales y Territoriales dependen funcionalmente de la Intervención General de la Administración del Estado, y les corresponde:

- Ejercer, sin perjuicio de las competencias atribuidas a la Intervención General de la Administración del Estado, la función interventora sobre los actos de contenido económico dictados por los servicios periféricos de la Administración General del Estado, así como, previa designación de la Intervención General, de los organismos autónomos, en el ámbito de sus competencias.
- Promover e interponer en nombre de la Hacienda Pública, en su ámbito territorial, de acuerdo con las leyes, en vía administrativa, los recursos y reclamaciones procedentes contra los actos y resoluciones que se consideren contrarios a la ley o que se estimen perjudiciales para los intereses del Tesoro.

- Ejercer el control financiero, previa designación, en su caso, de la Intervención General de la Administración del Estado, sobre la actividad de los servicios periféricos de la Administración General del Estado, de los organismos públicos y otras entidades del sector público con sede y actuación que no exceda de su ámbito territorial, de acuerdo con los planes anuales de control financiero permanente.
- Realizar, en su caso, los controles financieros y de subvenciones a que se refieren la Ley 47/2003, de 26 de noviembre, General Presupuestaria y la Ley 38/2003, de 17 de noviembre, General de Subvenciones, en los términos, condiciones y alcance que se determine en cada caso por la Intervención General de la Administración del Estado, de acuerdo con los planes anuales de auditorías y control financiero de subvenciones y ayudas públicas.
- Controlar las operaciones financieras derivadas de las relaciones entre el Estado y las Comunidades Autónomas, sin perjuicio de las competencias de otros órganos directivos del departamento.
- En el caso de las Intervenciones Delegadas Regionales, coordinar las actuaciones de las Intervenciones Delegadas Territoriales radicadas en el respectivo territorio, sin perjuicio de las competencias que estén específicamente atribuidas a otros órganos.
- Ejercer las funciones contables que se regulen en la normativa vigente.

Las Gerencias Regionales y Territoriales del Catastro son los servicios territoriales de la Dirección General del Catastro y están constituidas orgánicamente como dependencias de las Delegaciones de Economía y Hacienda. Sus funciones son:

- Formación, conservación y mantenimiento del Catastro Inmobiliario, así como de la documentación que los integra, lo que comprende también la inspección catastral.
- Seguimiento e instrumentación de los procesos de colaboración con otras administraciones públicas en materia catastral.
- Elaboración de las ponencias de valores con sujeción a los criterios de coordinación fijados por las Juntas Técnicas de Coordinación Inmobiliaria y remisión de las mismas para su aprobación por el Director General del Catastro. Asimismo, la aprobación de las modificaciones de las ponencias de valores, previo informe favorable de la Dirección General del Catastro.
- Gestión, mantenimiento y disponibilidad de las bases de datos catastrales y administración de los sistemas y medios informáticos de la dependencia.
- Producción y mantenimiento de la cartografía catastral.

- Gestión de las Tasas de Acreditación Catastral y de Regularización Catastral.
- Desarrollo de las funciones de índole técnico-facultativa relativas a dictámenes, proyectos, direcciones de obras y conservación de edificios ocupados por los servicios territoriales afectados de los Ministerios de Hacienda y de Economía, Comercio y Empresa, así como a bienes, proyectos, informes y valoraciones en el ámbito de las competencias de la Dirección General del Patrimonio del Estado y las de asesoramiento a las Intervenciones en las recepciones de obras y servicios.

En cuanto a su actividad, la declaración del estado de alarma por el Real Decreto 463/2020 con fecha 14 de marzo de 2020, y el consiguiente cierre de las oficinas de atención al público de la Administración, produjeron un importante impacto organizativo en la actividad de las DEH que se tradujo en un destacado descenso de los resultados de gestión, fundamentalmente en el ejercicio 2020; si bien, superada la etapa inicial de la crisis, la respuesta del conjunto de las DEH ha sido muy positiva y ha permitido recuperar la actividad de las DEH durante los ejercicios 2021, 2022 y 2023 contando con la implicación de su personal para adaptarse a los cambios organizativos y de metodología de trabajo que provocó la crisis ocasionada por la COVID-19.

Los datos de la aplicación SIECE (Sistema de Índices de Eficiencia, Calidad y Eficacia) a través de la cual se registra y controla la actividad de las DEH, reflejan un descenso de la actividad global de las DEH en el ejercicio 2024, medido en resultados de gestión, respecto al ejercicio anterior (decremento del 3,9 por ciento, 17,5 millones de puntos menos). El descenso en los resultados de gestión se ha producido en las áreas de Gerencias del Catastro, Patrimonio y Coordinación con las Haciendas Territoriales, mientras que en el resto de áreas de Secretaría General (servicios generales, recaudación de ingresos no tributarios ni aduaneros en periodo voluntario, patrimonio y clases pasivas) y en la Dependencia de Intervención, se han producido incrementos. Hay que tener en cuenta que los resultados de las DEH se encuentran en gran parte asociados a la actividad de las Gerencias del Catastro, que son las unidades de mayor dimensión. Según se desprende de los resultados que ofrece el modelo SIECE, el 71,2 por ciento de los resultados de las DEH en 2024 corresponden a las Gerencias del Catastro.

3.3.3. Personal a 31 de diciembre de 2024 por unidades funcionales

Los puestos cubiertos a 31 de diciembre de 2024 en las DEH, desagregados por unidades funcionales, se recogen en el cuadro II.17.

Cuadro II.17

PERSONAL EN LAS DEH. SITUACIÓN A 31-12-2024

Unidad	Funcionarios			Laborales			Total		
	Hombres	Mujeres	Total	Hombres	Mujeres	Total	Hombres	Mujeres	Total
Secretaría General	229	363	592	52	56	108	281	419	700
Gerencias del Catastro	714	985	1.699	27	22	49	741	1.007	1.748
Intervención	224	298	522	4	4	8	228	302	530
TOTAL	1.167	1.646	2.813	83	82	165	1.250	1.728	2.978

(*) No se incluye personal del INE de acuerdo con el RD 803/2022, de 4 de octubre.

En el registro del personal de las DEH que recoge esta tabla, ya no se considera al personal de las delegaciones del INE, de acuerdo con el Real Decreto 803/2022, de 4 de octubre. Las dotaciones en las relaciones de puestos de trabajo de las DEH ascienden a un total de 2.978 puestos de trabajo cubiertos, de los que 2.813 (94 por ciento) corresponden a personal funcionario y 165 (6 por ciento) a personal laboral. Por género, 1.728 son mujeres (58 por ciento) y 1.250 son hombres (42 por ciento). Con carácter general, hay que señalar que el número de efectivos de las Delegaciones de Economía y Hacienda se ha incrementado en 7 efectivos con respecto a 2023, siendo de especial incidencia el incremento en las secretarías generales, que han pasado de 661 a 700 efectivos y elevado su dotación en un 5,9 por ciento. Las Gerencias del Catastro han disminuido sus efectivos de 1.792 a 1.748, lo que supone una disminución del 2,5 por ciento, y las unidades de Intervención han visto incrementados sus efectivos de 518 a 530, lo que se traduce en una elevación del 2,3 por ciento.

