



**MINISTERIO
DE HACIENDA Y
ADMINISTRACIONES
PÚBLICAS**

SECRETARÍA DE ESTADO
DE ADMINISTRACIONES PÚBLICAS

SECRETARÍA GENERAL
DE COORDINACIÓN
AUTONÓMICA Y LOCAL

HACIENDAS LOCALES EN CIFRAS AÑO 2010

Madrid, diciembre 2012

INDICE

I.	INTRODUCCIÓN	4
II.	TRATAMIENTO DE LA INFORMACIÓN PRESUPUESTARIA: PRESENTACIÓN METODOLÓGICA.....	6
III.	SECTOR PÚBLICO LOCAL EN 2010.....	7
IV.	ANÁLISIS PRESUPUESTARIO: CONSIDERACIONES PREVIAS	9
V.	ESTRUCTURA DEL GASTO LOCAL	13
	V.1. Gasto total: ¿Quién gasta?	13
	V.2. Gasto corriente	17
	V.3. Gasto de capital.....	20
	V.4. Gasto total ¿Para qué se gasta?	24
	V.5. Carga financiera	32
VI.	ESTRUCTURA DEL INGRESO LOCAL	33
	VI.1. Ingreso total.....	33
	VI.2. Autonomía financiera.....	38
	VI.3. Tributos locales.....	40
	VI.4. Ingresos asociados a la actividad urbanística.....	54
	VI.5. Ingresos por transferencias	55
VII.	MAGNITUDES FINANCIERAS.....	57
	VII.1. Ahorro de las Entidades locales	58
	VII.2. Saldo de operaciones no financieras	64
	VII.3. Remanente de tesorería	67
VIII.	PARTICIPACIÓN EN TRIBUTOS DEL ESTADO	76
	VIII.1. Resumen general	76
	VIII.2. Modelo de cesión de impuestos estatales aplicado a los municipios	78
	VIII.3. Modelo de cesión de impuestos estatales aplicado a las provincias	83
	VIII.4. Modelo aplicable a los municipios con menos de 75.000 habitantes y que no sean capitales de provincia ni de Comunidad Autónoma: modelo de variables	88
	VIII.5. Compensación derivada de la reforma del Impuesto sobre Actividades Económicas	92

IX.	COMPENSACIONES Y SUBVENCIONES	93
	IX.1. Compensaciones por beneficios fiscales en tributos locales	93
	IX.2. Subvención al transporte colectivo urbano	96

ACRÓNIMOS

AGE	Administración General del Estado.
AIE	Arbitrio sobre importaciones y entregas de mercancías de Canarias.
CC.AA.	Comunidades Autónomas.
CE	Constitución Española.
FCF	Fondo Complementario de Financiación.
IAE	Impuesto sobre Actividades Económicas.
IBI	Impuesto sobre Bienes Inmuebles.
ICIO	Impuesto sobre Construcciones, Instalaciones y Obras.
IGIC	Impuesto General Indirecto Canario.
IIVTNU	Impuesto sobre Incremento del Valor de los Terrenos de Naturaleza Urbana.
IVTM	Impuesto sobre Vehículos de Tracción Mecánica.
LRBRL	Ley Reguladora de las Bases de Régimen Local (Ley 7/1985, de 2 de abril).
PTE	Participación en tributos del Estado.
TRLRHL	Texto Refundido de la Ley Reguladora de las Haciendas Locales (aprobado por Real Decreto Legislativo 2/2004, de 5 de marzo).

I. INTRODUCCIÓN

La presente publicación tiene por objeto ofrecer las cifras que caracterizan y definen las Haciendas locales en España en 2010.

Los datos proceden de las liquidaciones de los presupuestos de las Entidades locales y de las relaciones financieras entre éstos y la Administración General del Estado, concretamente el Ministerio de Hacienda y Administraciones Públicas.

Como punto de partida se expone la estructura del sector local en España a 1 de enero de 2010, utilizando como fuente la Base de Datos General de Entidades locales que gestiona y mantiene la Secretaría General de Coordinación Autonómica y Local.

El Sector Público Local agrupa las Entidades locales territoriales de reconocimiento constitucional -municipios, provincias e islas- (artículos 137 y 141 CE) y de reconocimiento en la legislación ordinaria -mancomunidades, áreas metropolitanas, comarcas, agrupaciones de municipios y Entidades locales de ámbito inferior al municipio- (artículo 3 LRBRL), así como los organismos autónomos locales, las entidades públicas empresariales y las sociedades mercantiles locales (artículo 85 LRBRL y artículo 164 TRLRHL).

No obstante la información acerca de las liquidaciones de presupuestos y del remanente de tesorería se refiere exclusivamente a municipios, provincias e islas y, en su caso, organismos autónomos y entidades públicas empresariales, tratándose en términos consolidados.

En cuanto a las relaciones financieras entre las Haciendas estatal y locales se centra en las transferencias que tienen cobertura en la Sección 32, “Entes Territoriales”, Servicio 23, “Dirección General de Coordinación Financiera con las Entidades locales”, de los Presupuestos Generales del Estado. Es decir, la participación en los tributos del Estado y compensaciones y subvenciones reconocidas y pagadas a las Entidades locales. Además, se han incluido los importes correspondientes a la cesión de rendimientos recaudatorios de impuestos estatales que, en los Presupuestos Generales del Estado, se consideran como devoluciones de ingresos estatales por cada uno de los impuestos incluidos en dicha cesión.

Por motivos de espacio, no se incluye la totalidad de datos disponibles. Esta información se recoge en el anexo al que se puede acceder en la dirección de la Oficina Virtual de Coordinación Financiera con las Entidades locales:

<http://www.entidadeslocales.meh.es>

Esta publicación recoge información de las transferencias a las Entidades locales cuya gestión correspondió al Ministerio de Economía y Hacienda. Por este motivo y por su menor importancia relativa no incluye las que se gestionaron desde otros Departamentos ministeriales a favor de aquéllas, entre las que destacarían las correspondientes a la cooperación económica local.

Como circunstancia excepcional, se debe mencionar que en el año 2010 se ejecutaron los proyectos incluidos en el Fondo Estatal para el Empleo y la Sostenibilidad Local y se materializaron las transferencias correspondientes, habiéndose creado mediante Real Decreto-ley 13/2009, de 26 de octubre, con una dotación de 5.000 millones de euros, importe destinado a financiar la realización por los ayuntamientos de inversiones generadoras de empleo y actuaciones de carácter social, de competencia municipal, que contribuyeran a la sostenibilidad económica, social y ambiental. La aplicación de dicho Fondo, obviamente, ha tenido su reflejo en las liquidaciones de los presupuestos generales de los ayuntamientos, del ejercicio 2010, tanto en los gastos de inversión como en los ingresos por transferencias de capital. Además se pudieron financiar gastos corrientes vinculados a programas de actuación en el ámbito educativo y otros de carácter social de competencia municipal hasta un montante equivalente al 20 por ciento de los fondos que correspondieron a cada ayuntamiento. En distintos pasajes de la presente publicación se harán las referencias precisas al citado Fondo.

II. TRATAMIENTO DE LA INFORMACIÓN PRESUPUESTARIA: PRESENTACIÓN METODOLÓGICA

Para una adecuada presentación de la información presupuestaria incluida en esta publicación se han debido realizar tareas de depuración, imputación, consolidación y elevación al total de la población, ya que, como se puede observar en el capítulo IV, “Análisis presupuestario: consideraciones previas” el 2,98 % de los municipios (que representa el 0,3 % de la población) no habían cumplido a 16 de mayo de 2012 con la obligación de remitir la copia de la liquidación de sus presupuestos de 2010 a la Administración General del Estado, establecida en el artículo 193.5 TRLRHL.

El número de municipios que han cumplido con la obligación anteriormente citada se ha elevado considerablemente respecto a esta misma publicación del año anterior como consecuencia de la aplicación del artículo 36 de la Ley 2/2011, de 4 de marzo, de Economía Sostenible por el cual comenzó a practicarse la retención del importe de las entregas mensuales a cuenta de la participación en los tributos del Estado.

La tarea de depuración ha consistido en la identificación y corrección de errores estadísticos, contables o de necesaria homogeneización de datos presupuestarios. Los citados errores se concretan por un lado, en inconsistencias dentro del presupuesto del ente local, que se solventan mediante la consulta a la copia legal, contactando con la entidad local o bien realizando en la base de datos las correspondientes imputaciones y, por otro lado, en aplicaciones presupuestarias realizadas en conceptos o artículos no destinados para las mismas.

La labor de imputación afecta a determinados artículos de los estados de ingresos y gastos y se centra en los municipios con menos de 5.000 habitantes, en tanto algunos de ellos han facilitado su información con un nivel de desglose muy limitado. Se recurre a este procedimiento cuando solamente se dispone de información a nivel de artículo, en la clasificación económica, o de área de gasto en la clasificación por programas.

Con carácter general, en el caso de que se hubiere facilitado aquella desagregación, se aplica la que se deduzca del agregado de la provincia en el tramo al que pertenece el municipio. Si no hubiera información detallada de un número mínimo, considerado suficiente, de municipios se procede a la distribución observada en la Comunidad Autónoma respectiva o, en último caso, a la distribución a nivel nacional.

Por otra parte, se ha desarrollado un procedimiento de consolidación, mediante la agregación de la información declarada por las Entidades locales, a nivel de “grupo local”, eliminando los gastos e ingresos de transferencias internas producidas.

Por último, es preciso destacar que el objetivo principal es la obtención de una información presupuestaria censal. No obstante, en aquellos casos en los que no ha resultado posible se ha definido un procedimiento de estimación, mediante la elevación al total de la población de modo que permita cubrir la ausencia de información en los datos agregados municipales. A partir de la información disponible, (en el caso de estratos de provincia y tramo en el que haya ausencias de declaración de las Entidades locales), se calculan factores de elevación por provincia y tramo de población.

III. SECTOR PÚBLICO LOCAL EN 2010

1. Con carácter general, a efectos presupuestarios, constituyen el sector público local las Entidades locales, sus organismos autónomos y entidades públicas empresariales y sociedades mercantiles locales, cuyo capital pertenezca íntegramente a la entidad local (artículo 164 TRLRHL).

2. Entidades locales territoriales reconocidas por la Constitución son los municipios, las provincias y las islas.

También son Entidades locales reconocidas por la LRBRL, las mancomunidades, áreas metropolitanas, comarcas, agrupaciones de municipios y Entidades locales de ámbito inferior al municipio. Pueden tener carácter de entidad local los consorcios. Por otra parte, las Entidades locales pueden tener participación mayoritaria, aunque no íntegra, en sociedades mercantiles.

3. A 1 de enero de 2010, el número de Entidades locales territoriales era de 13.075 y el de organismos autónomos y sociedades de 3.400. El número de municipios es de 8.112, además de 2 Ciudades con Estatuto de Autonomía (Ceuta y Melilla).

TIPOS DE ENTES	Nº
Municipios	8.112
Ciudades con Estatuto de Autonomía	2
Provincias de Régimen Común (*)	38
Provincias de Régimen Foral	3
Islas (**)	11
ENTIDADES LOCALES (artículos 137 y 141.4 CE)	8.166
Mancomunidades	1.024
Áreas metropolitanas	4
Comarcas	81
Agrupaciones de municipios	77
Entidades locales menores	3.723
ENTIDADES LOCALES (artículo 3.2 LRBRL)	4.909
Organismos autónomos locales	1.688
Entidades públicas empresariales	47
Sociedades mercantiles locales (participadas íntegramente)	1.411
Sociedades mercantiles participadas mayoritariamente	254
Organismos autónomos, entidades públicas y sociedades	3.400

Fuente: Secretaría General de Coordinación Autonómica y Local, a partir de información facilitada por las Entidades locales.

(*) No se incluyen las Comunidades Autónomas uniprovinciales (Asturias, Baleares, Cantabria, Madrid, Murcia, Navarra y La Rioja) ni las dos provincias canarias (Las Palmas y Santa Cruz de Tenerife).

(**) Se incluyen cuatro Consejos insulares de Baleares y siete Cabildos insulares del archipiélago canario.

4. La población nacional en 2010 ha experimentado un incremento interanual del 0,59 por ciento y se distribuye del siguiente modo entre los municipios clasificados según sus respectivos números de habitantes:

ESTRATOS DE POBLACIÓN	Nº de municipios	%	Población 01/01/2010	%	Población 01/01/2009	Δ (%)
>1.000.000 hab.	2	0,02%	4.892.386	10,40%	4.877.481	0,31%
De 500.001 a 1.000.000 hab.	4	0,05%	2.757.093	5,86%	2.760.036	-0,11%
De 100.001 a 500.000 hab.	56	0,69%	11.076.146	23,56%	11.035.190	0,37%
De 50.001 a 100.000 hab.	81	1,00%	5.758.547	12,25%	5.701.979	0,99%
De 20.001 a 50.000 hab.	252	3,11%	7.435.693	15,81%	7.312.406	1,69%
De 5.001 a 20.000 hab.	917	11,30%	8.954.730	19,04%	8.879.796	0,84%
≤ 5.000 hab.	6.800	83,81%	5.989.823	12,74%	6.026.785	-0,61%
Total (excepto Ceuta y Melilla)	8.112	99,98%	46.864.418	99,67%	46.593.673	0,58%
Ciudades con Estatuto de Autonomía (Ceuta y Melilla)	2	0,02%	156.613	0,33%	152.134	2,94%
TOTAL NACIONAL	8.114	100,00%	47.021.031	100,00%	46.745.807	0,59%

IV. ANÁLISIS PRESUPUESTARIO: CONSIDERACIONES PREVIAS

5. Los datos derivados de las liquidaciones de presupuestos se fundamentan en la estructura presupuestaria para las Entidades locales que se aprobó mediante Orden del Ministerio de Economía y Hacienda de 3 de diciembre de 2008, siendo el ejercicio presupuestario de 2010 el primero de aplicación de ésta.
6. En este análisis se consideran las liquidaciones de los presupuestos consolidados (derechos liquidados netos y obligaciones reconocidas netas) de las Entidades locales (Administración General), sus organismos autónomos y entidades públicas empresariales. La consolidación se ha realizado mediante agregación de los respectivos presupuestos, eliminando los ingresos y gastos por transferencias internas.
7. Es necesario señalar que cuando las citadas transferencias no son coincidentes en el presupuesto de ingresos y en el de gastos, debido a problemas de desfases temporales en la contabilización o a distintas formas de contabilizar dichas transferencias en la Administración General y sus entes dependientes, se estudia dicha situación para contabilizar de forma homogénea lo que las propias entidades incluyen como gastos e ingresos de transferencias. Si tras la verificación de la información subsisten diferencias, se considera como transferencia interna únicamente la parte común enviada y recibida, contabilizándose los descuadres de forma separada en el epígrafe "Ajustes de Consolidación" dentro de los capítulos 4. *Transferencias corrientes* y 7. *Transferencias de capital* de la Clasificación Económica.
8. Cuando en este informe se hace mención de datos consolidados del conjunto de Entidades locales, la consolidación se lleva a cabo en dos niveles. En el primero, se consolida el Presupuesto de cada Entidad Local, tal y como se indicó anteriormente, y en un segundo nivel se efectúa la consolidación entre las distintas Entidades locales, eliminando las transferencias internas entre ellas.
9. Por otra parte, todas las Entidades locales tienen obligación de remitir copia de la liquidación de sus presupuestos a la Administración General del Estado antes del 31 de marzo del ejercicio siguiente al que corresponda (artículo 193.5 TRLRHL).
10. En relación con el ejercicio 2010, han cumplido con la obligación anterior el 97,02% de los municipios, que representan el 99,70% de la población nacional. En 15 provincias y Comunidades Autónomas uniprovinciales el cumplimiento ha sido total por parte de los municipios de sus respectivos territorios. Este cumplimiento ha sido total en el caso de las Diputaciones Provinciales y Consejos y Cabildos Insulares. La tabla siguiente muestra dicho cumplimiento por los municipios, agrupados por provincias y Comunidades Autónomas.

COMUNIDADES AUTÓNOMAS/ PROVINCIAS	Nº Aytos. (1)	Nº Aytos. con información (2)	% (2)/(1)	Población total (3)	Población con información (4)	% (4)/(3)
Andalucía	770	756	98,18%	8.370.975	8.356.966	99,83%
Almería	102	100	98,04%	695.560	694.156	99,80%
Cádiz	44	43	97,73%	1.236.739	1.235.201	99,88%
Córdoba	75	73	97,33%	805.108	802.245	99,64%
Granada	168	164	97,62%	918.072	914.860	99,65%
Huelva	79	77	97,47%	518.081	517.258	99,84%
Jaén	97	95	97,94%	670.761	666.719	99,40%
Málaga	100	99	99,00%	1.609.557	1.609.430	99,99%
Sevilla	105	105	100,00%	1.917.097	1.917.097	100,00%
Aragón	731	708	96,85%	1.347.095	1.343.527	99,74%
Huesca	202	201	99,50%	228.566	228.157	99,82%
Teruel	236	222	94,07%	145.277	143.148	98,53%
Zaragoza	293	285	97,27%	973.252	972.222	99,89%
Asturias	78	78	100,00%	1.084.341	1.084.341	100,00%
Illes Balears	67	66	98,51%	1.106.049	1.105.671	99,97%
Canarias	88	87	98,86%	2.118.519	2.117.696	99,96%
Palmas, Las	34	33	97,06%	1.090.605	1.089.782	99,92%
Tenerife	54	54	100,00%	1.027.914	1.027.914	100,00%
Cantabria	102	102	100,00%	592.250	592.250	100,00%
Castilla-León	2.248	2.156	95,91%	2.559.515	2.540.309	99,25%
Ávila	248	243	97,98%	171.896	171.391	99,71%
Burgos	371	359	96,77%	374.826	373.769	99,72%
León	211	204	96,68%	499.284	494.900	99,12%
Palencia	191	183	95,81%	172.510	171.606	99,48%
Salamanca	362	355	98,07%	353.619	352.560	99,70%
Segovia	209	192	91,87%	164.268	159.946	97,37%
Soria	183	158	86,34%	95.258	91.785	96,35%
Valladolid	225	225	100,00%	533.640	533.640	100,00%
Zamora	248	237	95,56%	194.214	190.712	98,20%

COMUNIDADES AUTÓNOMAS/ PROVINCIAS	Nº Aytos. (1)	Nº Aytos. con información (2)	% (2)/(1)	Población total (3)	Población con información (4)	% (4)/(3)
Castilla-Mancha	919	872	94,89%	2.098.373	2.086.256	99,42%
Albacete	87	86	98,85%	401.682	401.521	99,96%
Ciudad Real	102	94	92,16%	529.453	523.592	98,89%
Cuenca	238	227	95,38%	217.716	214.652	98,59%
Guadalajara	288	263	91,32%	251.563	249.116	99,03%
Toledo	204	202	99,02%	697.959	697.375	99,92%
Cataluña	946	940	99,37%	7.512.381	7.510.340	99,97%
Barcelona	311	307	98,71%	5.511.147	5.510.472	99,99%
Girona	221	220	99,55%	753.046	752.320	99,90%
Lleida	231	231	100,00%	439.768	439.768	100,00%
Tarragona	183	182	99,45%	808.420	807.780	99,92%
Extremadura	385	377	97,92%	1.107.220	1.102.252	99,55%
Badajoz	164	164	100,00%	692.137	692.137	100,00%
Cáceres	221	213	96,38%	415.083	410.115	98,80%
Galicia	315	315	100,00%	2.797.653	2.797.653	100,00%
Coruña, A	94	94	100,00%	1.146.458	1.146.458	100,00%
Lugo	67	67	100,00%	353.504	353.504	100,00%
Orense	92	92	100,00%	335.219	335.219	100,00%
Pontevedra	62	62	100,00%	962.472	962.472	100,00%
Madrid	179	168	93,85%	6.458.684	6.446.502	99,81%
Murcia	45	44	97,78%	1.461.979	1.461.397	99,96%
Navarra	272	250	91,91%	636.924	599.301	94,09%
País Vasco	251	237	94,42%	2.178.339	2.147.859	98,60%
Álava	51	47	92,16%	317.352	316.080	99,60%
Guipúzcoa	88	78	88,64%	707.263	678.055	95,87%
Vizcaya	112	112	100,00%	1.153.724	1.153.724	100,00%
Rioja	174	174	100,00%	322.415	322.415	100,00%
C. Valenciana	542	540	99,63%	5.111.706	5.109.664	99,96%
Alicante / Alacant	141	141	100,00%	1.926.285	1.926.285	100,00%
Castellón / Castelló	135	133	98,52%	604.274	602.232	99,66%
Valencia / València	266	266	100,00%	2.581.147	2.581.147	100,00%
TOTAL MUNICIPIOS (excepto Ceuta y Melilla)	8.112	7.870	97,02%	46.864.418	46.724.399	99,70%

11. Agrupados los municipios por estratos de población, el cumplimiento ha sido total entre los que tienen más de 50.000 habitantes, y el mayor incumplimiento se ha producido entre los de menor población (hasta 5.000 habitantes). Por su tamaño debe destacarse la falta de suministro, a 16 de mayo de 2012, de la liquidación presupuestaria por parte del ayuntamiento de Mondragón, que tiene más de 20.000 habitantes.

ESTRATOS DE POBLACIÓN	Nº Aytos. (1)	Nº Aytos. con información (2)	% (2) / (1)	Población total (3)	Población con información (4)	% (4) / (3)
>1.000.000 hab.	2	2	100,00%	4.892.386	4.892.386	100,00%
De 500.001 a 1.000.000 hab.	4	4	100,00%	2.757.093	2.757.093	100,00%
De 100.001 a 500.000 hab.	56	56	100,00%	11.076.146	11.076.146	100,00%
De 50.001 a 100.000 hab.	81	81	100,00%	5.758.547	5.758.547	100,00%
De 20.001 a 50.000 hab.	252	251	99,60%	7.435.693	7.413.682	99,70%
De 5.001 a 20.000 hab.	917	914	99,67%	8.954.730	8.929.333	99,72%
≤ 5.000 hab.	6.800	6.562	96,50%	5.989.823	5.897.212	98,45%
TOTAL MUNICIPIOS (excepto Ceuta y Melilla)	8.112	7.870	97,02%	46.864.418	46.724.399	99,70%

12. En las provincias para las que no se ha conseguido obtener información relativa a todos los municipios, se ha estimado aquella extrapolando los datos recibidos, en cada provincia y por los estratos de población definidos en el párrafo 4 de esta publicación, mediante la aplicación de los ratios poblacionales correspondientes.

V. ESTRUCTURA DEL GASTO LOCAL

V.1. GASTO TOTAL: ¿Quién gasta?

13. Por entes, el 71,6% del gasto total lo gestionan los ayuntamientos, las Diputaciones Forales gestionan el 17,2% y el resto de las Diputaciones el 8,4%. Los Consejos y Cabildos insulares gestionan el 2,7% del gasto total.

El gasto local

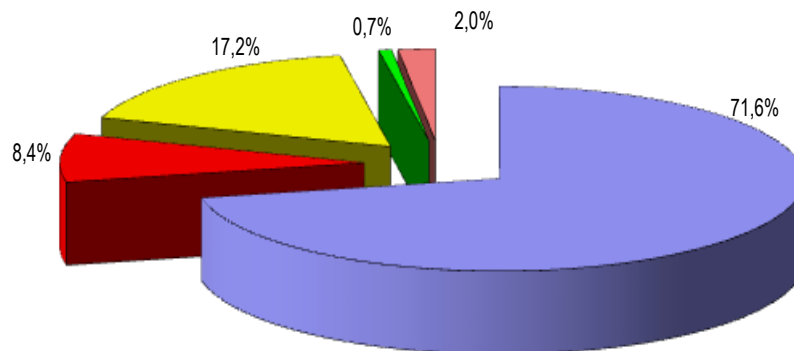

■ Ayuntamientos
 ■ Dip. Reg. Común
 ■ Dip. Reg. Foral
 ■ Consejos Insulares
 ■ Cabildos Insulares

(Importes en miles de €)

TIPOS DE ENTES	Gastos corrientes	Gastos de capital	Gastos no financieros	Gastos financieros	TOTAL GASTOS
Ayuntamientos	39.531.329	13.928.705	53.460.035	2.718.095	56.178.129
Dip. Reg. Común	4.004.988	1.998.055	6.003.042	618.262	6.621.305
Dip. Reg. Foral	12.436.764	862.276	13.299.040	225.440	13.524.480
Consejos Insulares	351.900	155.628	507.528	27.606	535.134
Cabildos Insulares	999.292	418.690	1.417.982	133.879	1.551.862
TOTAL NACIONAL	57.324.273	17.363.353	74.687.626	3.723.283	78.410.909

14. El gasto en inversión supera en términos relativos el 22% del gasto local.

(en %)

TIPOS DE ENTES	Gastos corrientes	Gastos de capital	Gastos no financieros	Gastos financieros	TOTAL GASTOS
Ayuntamientos	70,37%	24,79%	95,16%	4,84%	100,00%
Dip. Reg. Común	60,49%	30,18%	90,66%	9,34%	100,00%
Dip. Reg. Foral	91,96%	6,38%	98,33%	1,67%	100,00%
Consejos Insulares	65,76%	29,08%	94,84%	5,16%	100,00%
Cabildos Insulares	64,39%	26,98%	91,37%	8,63%	100,00%
TOTAL NACIONAL	73,11%	22,14%	95,25%	4,75%	100,00%

15. Partiendo de la información obtenida en el punto 4 se comprueba que más de la mitad de la población nacional (el 52,1%) vive en el 1,8% de los municipios, que son aquellos con una población superior a los 50.000 habitantes y absorben el 53,1% del gasto total municipal.

(Importes en miles de €)

ESTRATOS DE POBLACIÓN	Gastos corrientes	Gastos de capital	Gastos no financieros	Gastos financieros	TOTAL GASTOS
>1.000.000 hab.	5.686.878	1.713.774	7.400.652	366.823	7.767.476
De 500.001 a 1.000.000 hab.	2.305.624	663.352	2.968.976	358.324	3.327.300
De 100.001 a 500.000 hab.	9.117.195	2.517.256	11.634.451	592.791	12.227.242
De 50.001 a 100.000 hab.	4.820.725	1.363.511	6.184.236	322.801	6.507.037
De 20.001 a 50.000 hab.	5.985.601	2.068.460	8.054.061	452.922	8.506.983
De 5.001 a 20.000 hab.	6.997.382	2.679.899	9.677.280	417.728	10.095.008
≤ 5.000 hab.	4.617.924	2.922.454	7.540.378	206.706	7.747.084
TOTAL MUNICIPIOS	39.531.329	13.928.705	53.460.035	2.718.095	56.178.129

(en %)

ESTRATOS DE POBLACIÓN	Gastos corrientes	Gastos de capital	Gastos no financieros	Gastos financieros	TOTAL GASTOS
>1.000.000 hab.	73,21%	22,06%	95,28%	4,72%	100,00%
De 500.001 a 1.000.000 hab.	69,29%	19,94%	89,23%	10,77%	100,00%
De 100.001 a 500.000 hab.	74,56%	20,59%	95,15%	4,85%	100,00%
De 50.001 a 100.000 hab.	74,08%	20,95%	95,04%	4,96%	100,00%
De 20.001 a 50.000 hab.	70,36%	24,31%	94,68%	5,32%	100,00%
De 5.001 a 20.000 hab.	69,32%	26,55%	95,86%	4,14%	100,00%
≤ 5.000 hab.	59,61%	37,72%	97,33%	2,67%	100,00%
TOTAL MUNICIPIOS	70,37%	24,79%	95,16%	4,84%	100,00%

16. El gasto total por habitante es más elevado en los municipios de población superior a 1.000.000 habitantes, así como en los que no superan 5.000 habitantes, si bien la composición de aquél difiere, predominando en el primer grupo el gasto corriente y en el último grupo es el gasto de capital el que adquiere una notable relevancia.

Gasto total por habitante

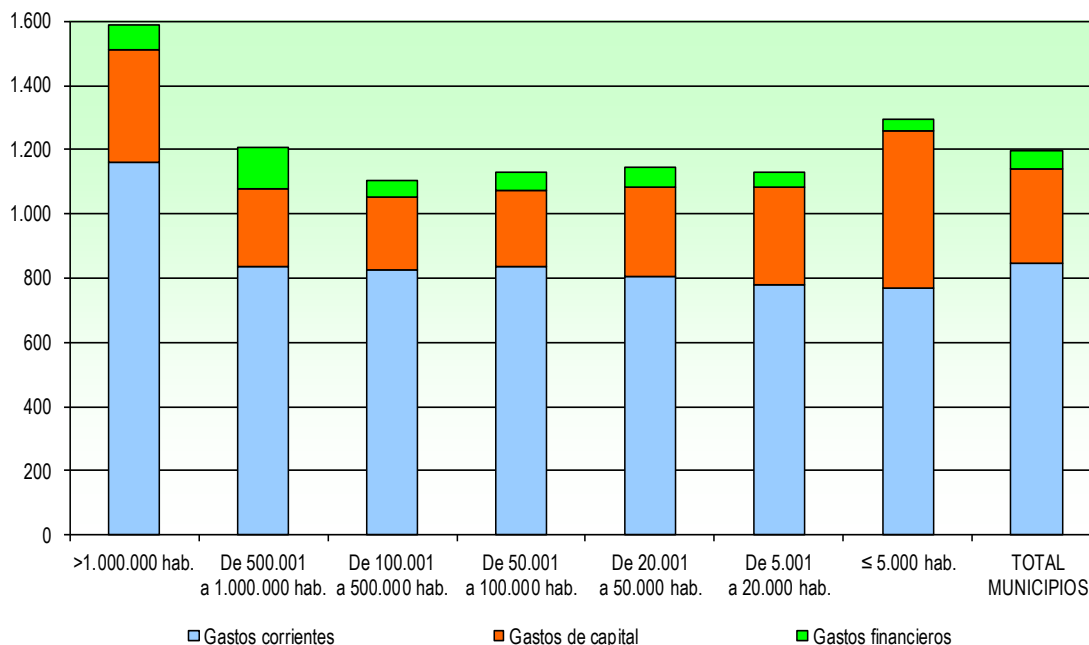

(€ por habitante)

ESTRATOS DE POBLACIÓN	Gastos corrientes	Gastos de capital	Gastos no financieros	Gastos financieros	TOTAL GASTOS
>1.000.000 hab.	1.162,39	350,29	1.512,69	74,98	1.587,67
De 500.001 a 1.000.000 hab.	836,25	240,60	1.076,85	129,96	1.206,81
De 100.001 a 500.000 hab.	823,14	227,27	1.050,41	53,52	1.103,93
De 50.001 a 100.000 hab.	837,14	236,78	1.073,92	56,06	1.129,98
De 20.001 a 50.000 hab.	804,98	278,18	1.083,16	60,91	1.144,07
De 5.001 a 20.000 hab.	781,42	299,27	1.080,69	46,65	1.127,34
≤ 5.000 hab.	770,96	487,90	1.258,86	34,51	1.293,37
TOTAL MUNICIPIOS	843,53	297,21	1.140,74	58,00	1.198,74

V.2. GASTO CORRIENTE

17. Los gastos de funcionamiento integrados por los de personal (capítulo 1) y por los de compras de bienes y prestación servicios (capítulo 2) son los más significativos, salvo en el caso de las Diputaciones Forales en las que sobresalen los gastos de transferencias a los municipios de sus Territorios Históricos.

Total gastos corrientes de las Entidades Locales

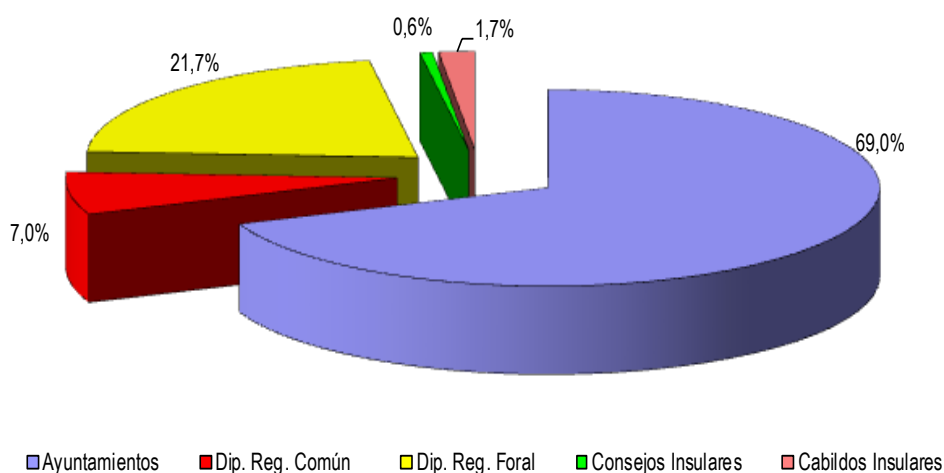

Estructura del gasto corriente

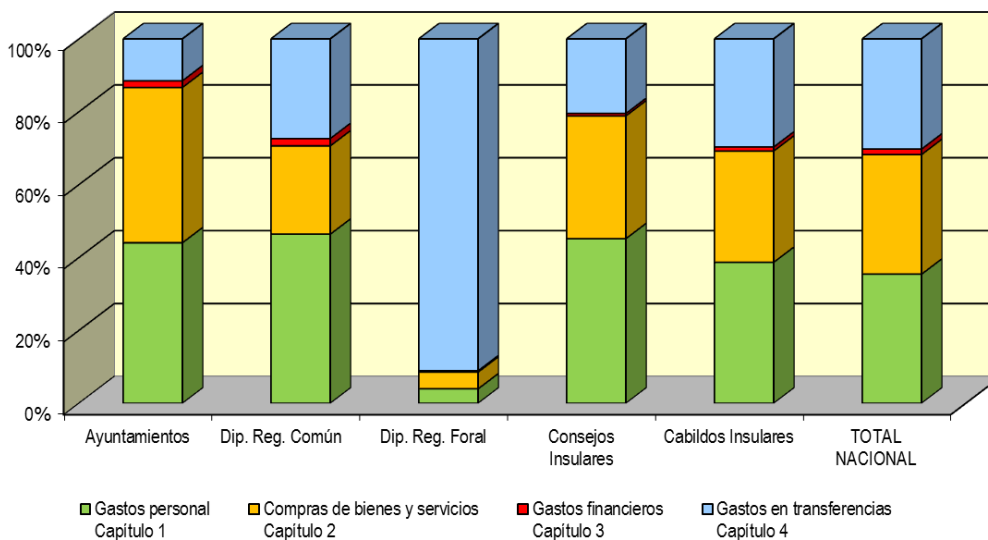

(Importes en miles de €)

TIPOS DE ENTES	Gastos personal <i>Capítulo 1</i>	Compras de bienes y servicios <i>Capítulo 2</i>	Gastos financieros <i>Capítulo 3</i>	Gastos en transferencias <i>Capítulo 4</i>	TOTAL GASTOS CORRIENTES
Ayuntamientos	17.414.816	16.851.698	728.408	4.536.407	39.531.329
Dip. Reg. Común	1.858.708	970.254	81.229	1.094.796	4.004.988
Dip. Reg. Foral	492.924	569.373	47.327	11.327.141	12.436.764
Consejos Insulares	158.997	118.509	2.426	71.967	351.900
Cabildos Insulares	386.712	304.956	11.338	296.287	999.292
TOTAL NACIONAL	20.312.157	18.814.789	870.728	17.326.599	57.324.273

18. En los municipios, el detalle por capítulos de gasto y tramos de población es el siguiente, (para una mayor información vid. Anexo disponible en la dirección citada en el apartado I de esta publicación).

(Importes en miles de €)

ESTRATOS DE POBLACIÓN	Gastos personal <i>Capítulo 1</i>	Compras de bienes y servicios <i>Capítulo 2</i>	Gastos financieros <i>Capítulo 3</i>	Gastos en transferencias <i>Capítulo 4</i>	TOTAL GASTOS CORRIENTES
>1.000.000 hab.	1.775.716	2.716.287	157.634	1.037.241	5.686.878
De 500.001 a 1.000.000 hab.	1.073.343	784.090	57.718	390.474	2.305.624
De 100.001 a 500.000 hab.	4.035.780	3.677.633	163.252	1.240.530	9.117.195
De 50.001 a 100.000 hab.	2.158.728	2.073.707	97.667	490.622	4.820.725
De 20.001 a 50.000 hab.	2.847.789	2.532.234	102.711	502.866	5.985.601
De 5.001 a 20.000 hab.	3.487.370	2.922.641	97.894	489.477	6.997.382
≤ 5.000 hab.	2.036.089	2.145.106	51.531	385.197	4.617.924
TOTAL MUNICIPIOS	17.414.816	16.851.698	728.408	4.536.407	39.531.329

19. El Indicador de la rigidez del gasto, definido como el cociente entre los gastos de personal (capítulo 1) más los gastos financieros (capítulo 3) y el total de gastos corrientes, arroja una mayor rigidez en el conjunto de las Diputaciones de régimen común y dentro de los municipios en aquellos que tienen una población entre 5.001 y 20.000 habitantes, arrojando una cifra muy aproximada los municipios con poblaciones comprendidas entre los de 20.001 a 50.000 habitantes y entre 500.001 y 1.000.000 de habitantes. Son los municipios de mayor población (Madrid y Barcelona) los que presentan, con diferencia, una menor rigidez del gasto.

Índice de rigidez del gasto por entes

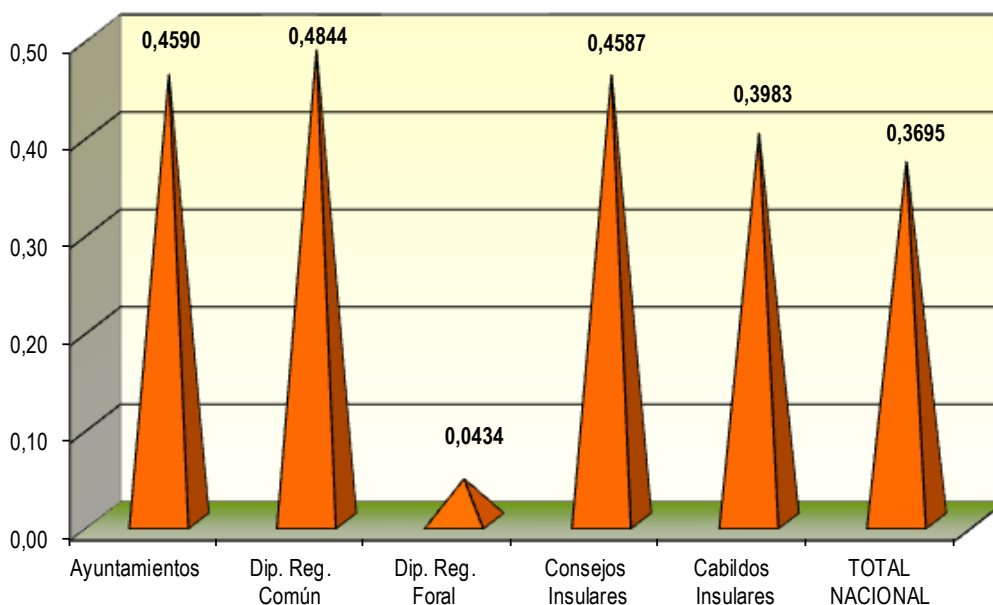

Índice de rigidez del gasto municipal por estratos de población

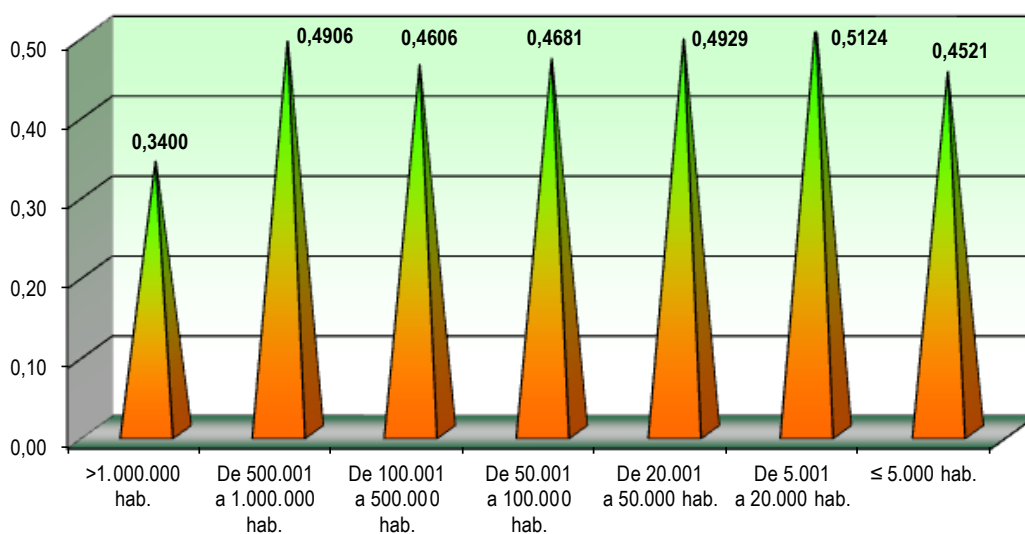

V.3. GASTO DE CAPITAL

20. El 91,7% de los gastos de capital se ejecuta por los municipios y por las provincias de régimen común.

Total gastos de capital de las Entidades Locales

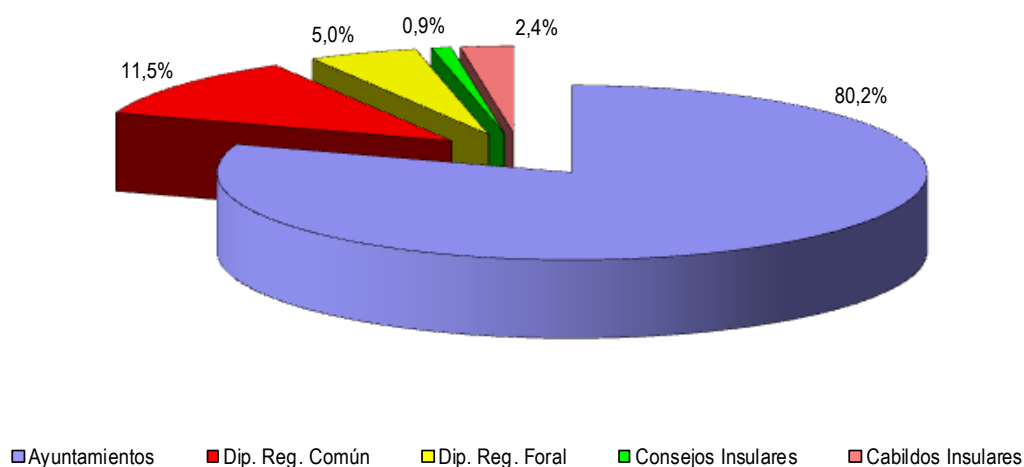

(Importes en miles de €)

TIPOS DE ENTES	Inversiones reales <i>Capítulo 6</i>	Transferencias de capital <i>Capítulo 7</i>	TOTAL GASTOS DE CAPITAL
Ayuntamientos	12.897.017	1.031.689	13.928.705
Dip. Reg. Común	1.089.622	908.433	1.998.055
Dip. Reg. Foral	560.575	301.700	862.276
Consejos Insulares	114.526	41.102	155.628
Cabildos Insulares	266.682	152.008	418.690
TOTAL NACIONAL	14.928.422	2.434.931	17.363.353

21. El gasto municipal de capital se ejecuta en más de la mitad, el 55,1%, por los municipios de población inferior a 50.000 habitantes, que representan el 47,6% de la población nacional y el 98,2% del número total de municipios.

Comparando estos datos con el peso del gasto corriente en los municipios, se observa una evolución similar ya que un 55,5% del gasto corriente es ejecutado por municipios de menos de 50.000 habitantes.

Agrupados los municipios por estratos de población, el detalle de los capítulos de gastos de capital es el siguiente (para una mayor información vid. Anexo disponible en la dirección citada en el apartado I de esta publicación).

(Importes en miles de €)

TIPOS DE ENTES	Inversiones reales Capítulo 6	Transferencias de capital Capítulo 7	TOTAL GASTOS DE CAPITAL
>1.000.000 hab.	1.269.445	444.329	1.713.774
De 500.001 a 1.000.000 hab.	593.597	69.755	663.352
De 100.001 a 500.000 hab.	2.296.786	220.470	2.517.256
De 50.001 a 100.000 hab.	1.290.943	72.567	1.363.511
De 20.001 a 50.000 hab.	1.985.738	82.722	2.068.460
De 5.001 a 20.000 hab.	2.593.215	86.684	2.679.899
≤ 5.000 hab.	2.867.294	55.160	2.922.454
TOTAL MUNICIPIOS	12.897.017	1.031.689	13.928.705

22. Los gastos de capital por habitante son más elevados en los municipios situados en los extremos de la escala de población utilizada, siendo superior en los pequeños municipios (hasta 5.000 habitantes) frente al resto de estratos de población.

Municipios : Gastos de capital / Habitante

(Media nacional : 297,21 € / habitante)

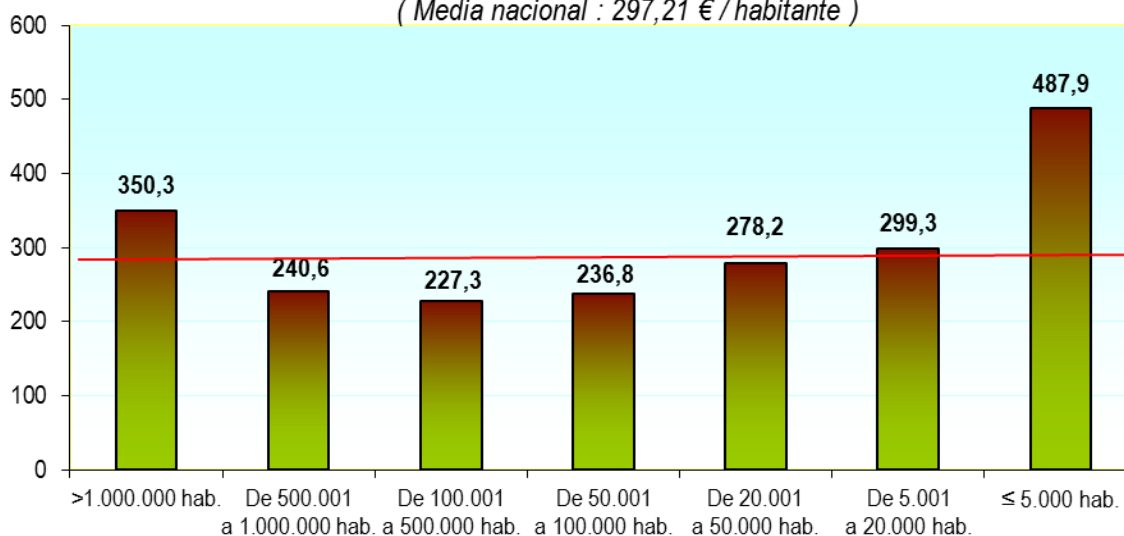

23. La composición del gasto de inversión pública realizado por las entidades locales, así como el desarrollado por los ayuntamientos, agrupados por tramos de población, es la siguiente, predominando el gasto en infraestructuras que supone el 42,2% de la inversión real realizada:

El gasto de inversión

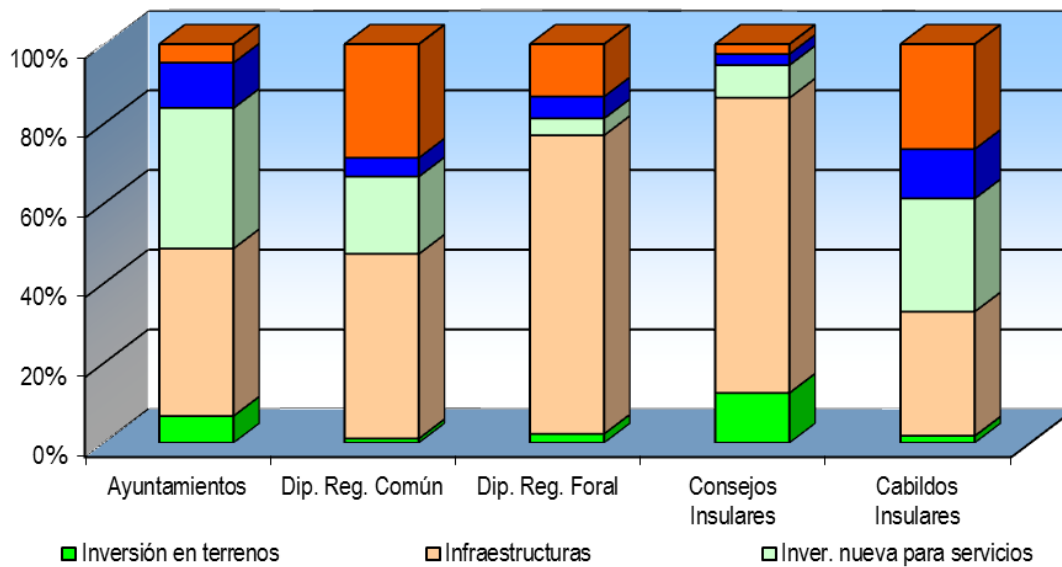

(Importes en miles de €)

TIPOS DE ENTES	Inversión en terrenos	Infraestructuras	Inversión nueva para servicios	Inversión de reposición para servicios	Resto Inversiones	TOTAL INVERSIONES REALES (Capítulo 6)
Ayuntamientos	838.103	5.213.121	4.371.312	1.408.148	579.506	12.897.017
Dip. Reg. Común	11.995	504.494	211.321	51.259	310.552	1.089.622
Dip. Reg. Foral	12.708	419.890	23.541	30.847	73.589	560.575
Consejos Insulares	14.367	84.742	9.420	3.159	2.839	114.526
Cabildos Insulares	4.667	83.131	75.638	33.090	70.155	266.682
TOTAL NACIONAL	881.840	6.305.378	4.691.233	1.526.503	1.036.641	14.928.422

(Importes en miles de €)

ESTRATOS DE POBLACIÓN	Inversión en terrenos	Infraestructuras	Inversión nueva para servicios	Inversión de reposición para servicios	Resto Inversiones	TOTAL INVERSIONES REALES (Capítulo 6)
>1.000.000 hab.	41.326	612.738	272.946	254.488	87.946	1.269.445
De 500.001 a 1.000.000 hab.	44.672	200.867	216.182	95.164	36.713	593.597
De 100.001 a 500.000 hab.	159.582	1.076.857	706.542	232.870	120.935	2.296.786
De 50.001 a 100.000 hab.	83.305	610.165	433.726	121.943	41.804	1.290.943
De 20.001 a 50.000 hab.	118.947	788.386	784.920	226.500	66.986	1.985.738
De 5.001 a 20.000 hab.	163.582	1.054.176	1.041.810	237.055	96.591	2.593.215
≤ 5.000 hab.	226.689	869.931	915.186	240.128	128.533	2.867.294
TOTAL MUNICIPIOS	838.103	5.213.121	4.371.312	1.408.148	579.506	12.897.017

V.4. GASTO TOTAL: ¿Para qué se gasta?

24. Los municipios realizan el mayor gasto en la prestación de servicios públicos básicos (Área de gasto 1) que incluye el gasto en seguridad y movilidad ciudadana, vivienda y urbanismo, bienestar comunitario y medio ambiente, mientras que las Diputaciones provinciales de régimen común destinan su gasto mayoritariamente a “Actuaciones de carácter general” en el que se incluyen las transferencias a otras Administraciones.

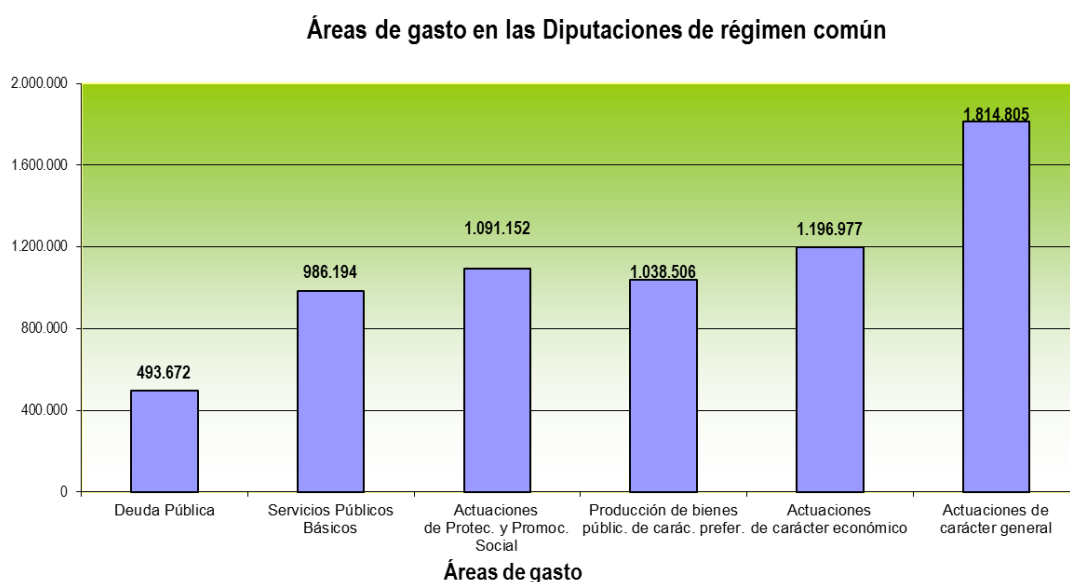
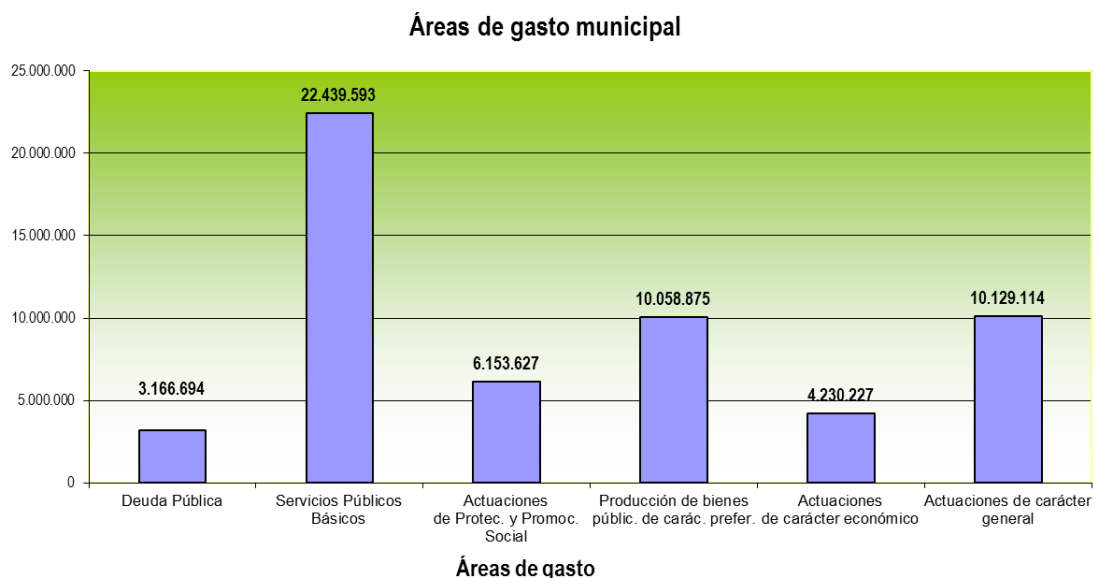

(Importes en miles de €)

TIPOS DE ENTES	Deuda Pública	Servicios Públicos Básicos	Actuaciones de Protec. y Promoc. Social	Producción de bienes públic. de carác. pref.	Actuaciones de carácter económico	Actuaciones de carácter general	TOTAL GASTOS
Ayuntamientos	3.166.694	22.439.593	6.153.627	10.058.875	4.230.227	10.129.114	56.178.129
Dip. Reg. Común	493.672	986.194	1.091.152	1.038.506	1.196.977	1.814.805	6.621.305
Dip. Reg. Foral	159.479	172.070	1.291.916	145.492	975.673	10.779.850	13.524.480
Consejos Insulares	28.267	48.026	170.371	61.812	161.759	64.899	535.134
Cabildos Insulares	125.838	206.242	292.753	215.908	487.590	223.530	1.551.862
TOTAL NACIONAL	3.973.950	23.852.124	8.999.819	11.520.593	7.052.226	23.012.197	78.410.909

25. Por estratos de municipios, el peso relativo del gasto municipal asociado a los servicios públicos básicos representa el 29,7% del gasto total de los municipios de población no superior a 5.000 habitantes y el 52,7% en los que tienen más de 1.000.000 de habitantes.

(Importes en miles de €)

ESTRATOS DE POBLACIÓN	Deuda Pública	Servicios Públicos Básicos	Actuaciones de Protec. y Promoc. Social	Producción de bienes públic. de carác. prefer.	Actuaciones de carácter económico	Actuaciones de carácter general	TOTAL GASTOS
>1.000.000 hab.	515.175	4.095.105	684.512	931.308	527.028	1.014.347	7.767.476
De 500.001 a 1.000.000 hab.	385.040	1.265.213	332.145	392.234	295.723	656.945	3.327.300
De 100.001 a 500.000 hab.	656.820	5.135.834	1.428.557	2.141.845	887.386	1.976.799	12.227.242
De 50.001 a 100.000 hab.	395.494	2.659.429	695.208	1.147.295	404.391	1.205.219	6.507.037
De 20.001 a 50.000 hab.	489.171	3.307.563	1.009.361	1.600.569	536.054	1.564.263	8.506.983
De 5.001 a 20.000 hab.	493.727	3.676.394	1.220.022	2.190.528	702.538	1.811.799	10.095.008
≤ 5.000 hab.	231.267	2.300.053	783.820	1.655.095	877.107	1.899.742	7.747.084
TOTAL MUNICIPIOS	3.166.694	22.439.593	6.153.627	10.058.875	4.230.227	10.129.114	56.178.129

26. Por estratos de población, el gasto medio por habitante de los municipios presenta la siguiente composición atendiendo a los fines a los que se destina.

(€ por habitante)

ESTRATOS DE POBLACIÓN	Deuda Pública	Servicios Públicos Básicos	Actuac. de Protec. y Prom. Social	Producción de bienes públic. de carác. pref.	Actuaciones de carácter económico	Actuaciones de carácter general	TOTAL GASTOS
>1.000.000 hab.	105,30	837,04	139,91	190,36	107,72	207,33	1.587,67
De 500.001 a 1.000.000 hab.	139,65	458,89	120,47	142,26	107,26	238,27	1.206,81
De 100.001 a 500.000 hab.	59,30	463,68	128,98	193,37	80,12	178,47	1.103,93
De 50.001 a 100.000 hab.	68,68	461,82	120,73	199,23	70,22	209,29	1.129,98
De 20.001 a 50.000 hab.	65,79	444,82	135,75	215,25	72,09	210,37	1.144,07
De 5.001 a 20.000 hab.	55,14	410,55	136,24	244,62	78,45	202,33	1.127,34
≤ 5.000 hab.	38,61	383,99	130,86	276,32	146,43	317,16	1.293,37
TOTAL MUNICIPIOS	67,57	478,82	131,31	214,64	90,27	216,14	1.198,74

Gasto medio municipal por habitante en cada área de gasto

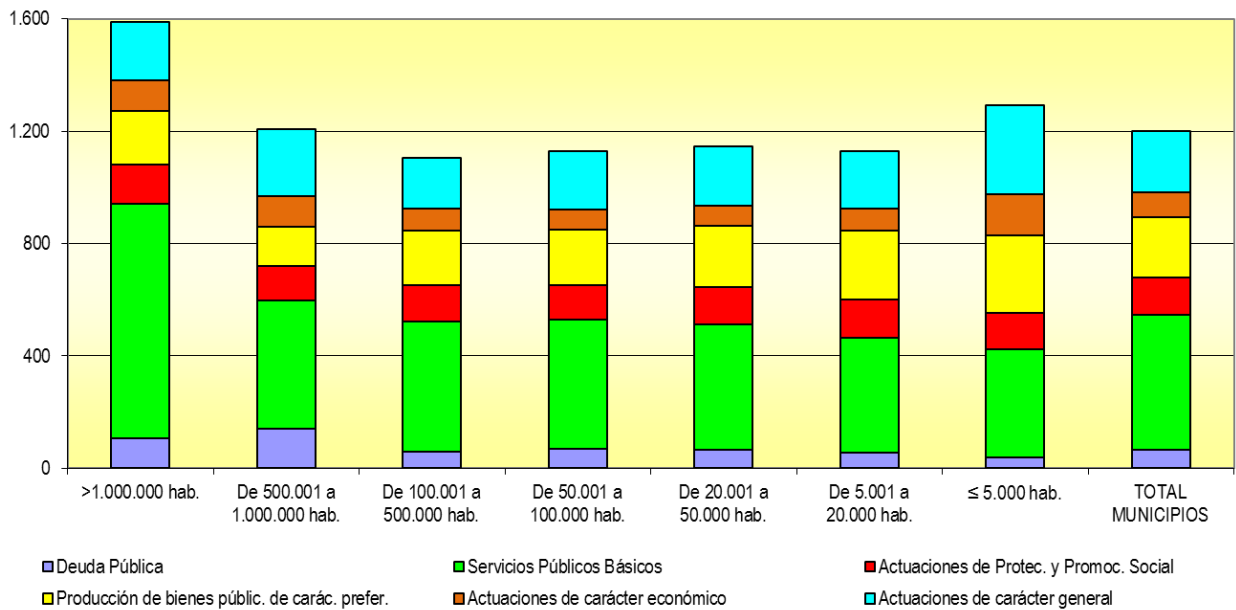

27. En todas las Comunidades Autónomas, dentro del ámbito municipal, la producción de servicios públicos básicos (Área de gasto 1) ostenta el mayor peso relativo al representar, como término medio, el 39,9% de los gastos totales.

(Importes en miles de €)

COMUNIDADES AUTÓNOMAS	Deuda Pública	Servicios Públicos Básicos	Actuac.de Protec. y Promoc. Social	Producción de bienes públic. de carác. pref.	Actuac. de carácter económico	Actuac. de carácter general	TOTAL GASTOS
Andalucía	537.842	3.780.227	1.228.048	1.380.669	716.596	1.826.769	9.470.151
Aragón	82.197	479.065	124.564	309.101	157.054	534.115	1.686.095
Asturias	66.548	383.270	137.935	235.580	121.201	187.141	1.131.675
Illes Balears	73.469	638.818	127.180	266.389	108.139	204.743	1.418.737
Canarias	99.935	939.287	313.663	331.397	140.854	411.520	2.236.655
Cantabria	20.451	249.712	72.211	108.545	60.098	106.732	617.749
Castilla-León	133.792	1.055.629	238.012	520.464	279.449	533.126	2.760.472
Castilla-Mancha	77.311	806.135	348.068	468.611	182.837	435.763	2.318.724
Cataluña	638.363	4.294.015	848.341	2.062.481	633.053	1.946.612	10.422.864
Extremadura	34.160	404.254	192.016	190.503	98.495	234.687	1.154.115
Galicia	106.639	1.025.277	315.077	439.417	229.046	419.485	2.534.942
Madrid	542.517	4.047.385	868.258	1.321.116	517.504	1.294.127	8.590.905
Murcia	98.283	641.433	165.189	335.883	107.982	265.346	1.614.116
Navarra	32.353	291.517	125.404	233.379	42.222	109.529	834.403
País Vasco	88.740	1.207.665	448.937	744.446	428.848	593.335	3.511.971
Rioja	21.489	125.909	37.916	90.263	34.084	66.228	375.889
C. Valenciana	512.606	2.069.997	562.808	1.020.633	372.765	959.855	5.498.664
TOTAL MUNICIPIOS	3.166.694	22.439.593	6.153.627	10.058.875	4.230.227	10.129.114	56.178.129

28. En el ámbito municipal, dentro del Área de gasto 1 “Servicios públicos básicos”, destacan los gastos asociados a vivienda y urbanismo así como a bienestar comunitario (saneamiento, abastecimiento y distribución de aguas; recogida, eliminación y tratamiento de residuos; limpieza viaria; cementerios y servicios funerarios; alumbrado público y otros).

(Importes en miles de €)

TIPOS DE ENTES	Seguridad ciudadana (pol. gasto 13)	Vivienda y urbanismo (pol. gasto 15)	Bienestar comunitario (pol. gasto 16)	Medio Ambiente (pol. gasto 17)	TOTAL SERVICIOS PÚBLICOS BÁSICOS (Área de gasto 1)
Ayuntamientos	5.002.484	7.862.204	7.804.795	1.770.108	22.439.593
Dip. Reg. Común	155.856	193.980	491.380	144.978	986.194
Dip. Reg. Foral	50.713	32.068	0	89.289	172.070
Consejos Insulares	18.206	8.636	11.043	10.140	48.026
Cabildos Insulares	14.531	16.244	99.365	76.102	206.242
TOTAL NACIONAL	5.241.791	8.113.133	8.406.583	2.090.617	23.852.124

29. Por Comunidades Autónomas, la composición del gasto municipal según las políticas de gasto incluidas en el Área de gasto 1 es la siguiente:

(Importes en miles de €)

COMUNIDADES AUTÓNOMAS	Seguridad ciudadana (pol. gasto 13)	Vivienda y urbanismo (pol. gasto 15)	Bienestar comunitario (pol. gasto 16)	Medio Ambiente (pol. gasto 17)	TOTAL SERVICIOS PÚBLICOS BÁSICOS (Área de gasto 1)
Andalucía	808.030	1.451.458	1.243.802	276.937	3.780.227
Aragón	46.139	177.362	220.780	34.784	479.065
Asturias	77.078	120.320	146.201	39.672	383.270
Illes Balears	171.270	166.685	261.079	39.784	638.818
Canarias	194.632	263.057	386.911	94.687	939.287
Cantabria	45.979	66.255	113.185	24.293	249.712
Castilla-León	236.058	338.674	403.188	77.709	1.055.629
Castilla-Mancha	249.487	199.434	282.613	74.600	806.135
Cataluña	762.141	1.754.985	1.466.538	310.351	4.294.015
Extremadura	89.090	162.069	129.295	23.799	404.253
Galicia	165.665	308.729	469.257	81.626	1.025.277
Madrid	1.120.008	1.323.184	1.173.959	430.233	4.047.385
Murcia	170.054	195.696	238.225	37.458	641.433
Navarra	44.912	183.122	59.579	3.904	291.517
País Vasco	267.777	496.330	410.532	33.026	1.207.665
Rioja	29.263	40.300	44.661	11.685	125.909
C. Valenciana	524.903	614.544	754.990	175.560	2.069.997
TOTAL MUNICIPIOS	5.002.484	7.862.204	7.804.795	1.770.108	22.439.593

Gasto municipal en servicios públicos básicos
(Área de gasto 1)

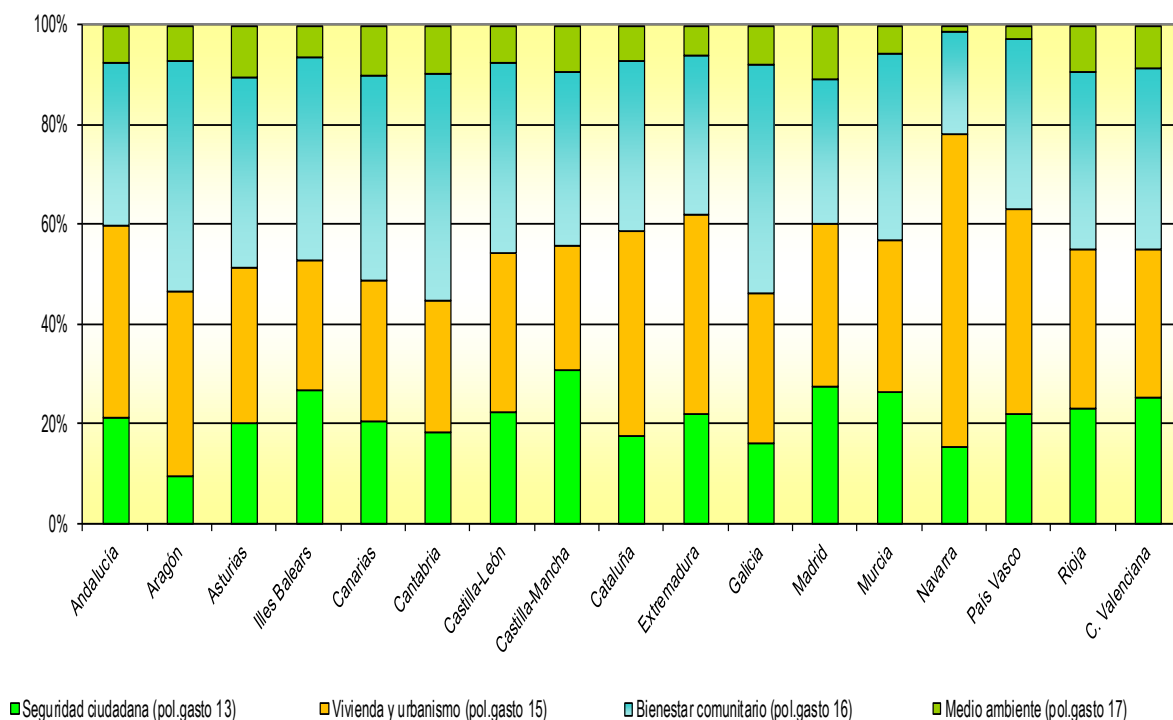

30. Las principales actuaciones de gasto dentro del Área de gasto 2 “Actuaciones de protección y promoción social” y del Área de gasto 3 “Producción de bienes públicos de carácter preferente”, son las que se describen en la siguiente tabla, destacando la política de gasto relativa a servicios sociales y promoción social.

(Importes en miles de €)

TIPOS DE ENTES	Servicios sociales y prom. social (pol. gasto 23)	Pensiones, otras prestac. económ. a los emplead. y Fomen. del empleo (resto área de gasto 2)	Sanidad (pol. gasto 31)	Educación (pol. gasto 32)	Cultura (pol. gasto 33)	Deporte (pol. gasto 34)	TOTAL ACTUAC. DE PROTEC. Y PROMOC. SOCIAL Y PRODUC. DE BIENES PÚBL. DE CARÁC. PREFER. (Área de gasto 2 y 3)
Ayuntamientos	4.050.603	2.103.024	733.943	2.735.907	3.745.948	2.843.077	16.212.502
Dip. Reg. Común	835.574	255.577	209.279	172.555	449.933	206.738	2.129.658
Dip. Reg. Foral	1.276.987	14.930	0	0	105.274	40.218	1.437.408
Consejos Insulares	164.549	5.822	7.480	8.236	31.084	15.011	232.183
Cabildos Insulares	253.814	38.939	51.304	15.594	97.112	51.897	508.661
TOTAL NACIONAL	6.581.526	2.418.292	1.002.007	2.932.293	4.429.352	3.156.941	20.520.412

31. El desglose por política de gasto según los ayuntamientos de cada Comunidad Autónoma, sería el siguiente:

(Importes en miles de €)

COMUNIDADES AUTÓNOMAS	Servicios sociales y prom. social (pol. gasto 23)	Pensiones, otras prestac. económ. a los emplead. y Fomen. del empleo (resto área de gasto 2)	Sanidad (pol. gasto 31)	Educación (pol. gasto 32)	Cultura (pol. gasto 33)	Deporte (pol. gasto 34)	TOTAL ACTUACIONES DE PROTEC. Y PROMOC. SOCIAL Y PRODUC. DE BIENES PÚBLICOS DE CARÁCTER PREFERENTE (Área de gasto 2 y 3)
Andalucía	784.409	443.639	70.072	319.523	532.540	458.534	2.608.716
Aragón	90.205	34.358	29.942	67.052	116.746	95.361	433.665
Asturias	79.808	58.127	4.651	73.161	80.863	76.905	373.515
Illes Balears	90.894	36.285	9.402	96.454	83.063	77.469	393.568
Canarias	189.755	123.908	12.951	92.207	138.706	87.532	645.060
Cantabria	32.395	39.816	5.575	18.572	45.354	39.044	180.756
Castilla-León	152.656	85.357	58.721	88.255	219.212	154.276	758.476
Castilla-Mancha	190.098	157.971	73.248	94.796	151.436	149.130	816.679
Cataluña	620.267	228.074	133.771	776.523	718.881	433.305	2.910.822
Extremadura	101.087	90.930	34.881	39.331	65.886	50.405	382.519
Galicia	188.186	126.891	16.106	98.955	187.506	136.851	754.494
Madrid	605.832	262.426	179.235	312.049	422.670	407.162	2.189.373
Murcia	115.342	49.847	14.347	105.854	126.160	89.522	501.072
Navarra	63.191	62.214	7.938	80.821	79.131	65.490	358.783
País Vasco	366.973	81.964	30.771	190.072	326.015	197.589	1.193.383
Rioja	20.575	17.342	11.540	22.312	28.483	27.928	128.179
C. Valenciana	358.932	203.876	40.793	259.971	423.295	296.575	1.583.441
TOTAL MUNICIPIOS	4.050.603	2.103.024	733.943	2.735.907	3.745.948	2.843.077	16.212.502

32. Por su parte, las principales actuaciones de gasto dentro del Área de gasto 4 "Actuaciones de carácter económico" y del Área de gasto 9 "Actuaciones de carácter general", son las que se describen en el siguiente gráfico, destacando, en el ámbito municipal, las políticas de gasto 92 y 93 relativas a "Servicios de carácter general" y "Administración financiera y tributaria".

(Importes en miles de €)

TIPOS DE ENTES	Transporte público (pol. gasto 44)	Infraestruc. (pol. gasto 45)	Resto de actuac. de carác. económ. (resto área de gast.4)	Órganos de gobierno (pol. gasto 91)	Serv. de carác. gral. y Admón. finan. y trib. (pol. gast.92+93)	Transf. a otras AA.PP (pol. gasto 94)	TOTAL ACTUAC. DE CARÁC. ECON. Y ACTUAC. DE CARÁC. GRAL (Área de gasto 4 y 9)
Ayuntamientos	994.398	1.512.499	1.723.330	1.205.326	8.448.038	475.749	14.359.341
Dip. Reg. Común	8.743	847.688	340.546	173.109	1.323.845	317.851	3.011.782
Dip. Reg. Foral	152.280	556.361	267.031	108.122	333.991	10.337.738	11.755.523
Consejos Insulares	5.634	132.292	23.833	10.994	36.396	17.509	226.658
Cabildos Insulares	152.278	220.297	115.015	22.994	114.428	86.109	711.120
TOTAL NACIONAL	1.313.333	3.269.139	2.469.754	1.520.544	10.256.697	11.234.956	30.064.423

33. El detalle por Comunidad Autónoma y política de gasto dentro de las Áreas de gasto 4 "Actuaciones de carácter económico" y 9 "Actuaciones de carácter general" es el siguiente:

(Importes en miles de €)

COMUNIDADES AUTÓNOMAS	Transporte público (pol. gasto 44)	Infraestruc. (pol. gasto 45)	Resto de actuac. de carác. económ. (resto área de gast.4)	Órganos de gobierno (pol. gasto 91)	Serv. de carác. gral. y Admón. finan. y trib. (pol. gast.92+93)	Transf. a otras AA.PP. (pol. gasto 94)	TOTAL ACTUAC. DE CARÁC. ECON. Y ACTUAC. DE CARÁC. GRAL (Área de gasto 4 y 9)
Andalucía	158.934	273.910	283.752	175.065	1.553.584	98.120	2.543.366
Aragón	48.090	45.042	63.923	43.797	478.890	11.428	691.168
Asturias	19.849	64.084	37.268	16.555	162.373	8.213	308.343
Illes Balears	27.295	49.749	31.095	22.217	177.032	5.494	312.882
Canarias	35.741	54.049	51.064	58.599	342.825	10.096	552.374
Cantabria	19.999	25.650	14.449	15.748	88.948	2.036	166.830
Castilla-León	63.136	103.934	112.378	105.949	407.683	19.494	812.575
Castilla-Mancha	25.593	52.199	105.045	120.725	278.697	36.340	618.600
Cataluña	141.289	164.788	326.976	163.457	1.627.097	156.058	2.579.665
Extremadura	9.493	51.094	37.909	43.014	179.310	12.363	333.183
Galicia	32.969	137.663	58.414	63.104	338.465	17.916	648.532
Madrid	233.126	61.887	222.492	158.016	1.128.044	8.066	1.811.631
Murcia	17.437	54.523	36.021	25.028	236.168	4.150	373.328
Navarra	5.981	0	36.241	10.232	96.080	3.217	151.750
País Vasco	46.437	267.041	115.371	60.570	476.050	56.714	1.022.183
Rioja	2.110	9.411	22.563	19.265	46.798	164	100.312
C. Valenciana	106.920	97.476	168.369	103.982	829.993	25.881	1.332.620
TOTAL MUNICIPIOS	994.398	1.512.499	1.723.330	1.205.326	8.448.038	475.749	14.359.341

V.5. CARGA FINANCIERA

34. La carga financiera es la suma de las cuotas de amortización de los pasivos financieros (capítulo 9 del estado de gastos), y de los gastos financieros o intereses (capítulo 3 del estado de gastos). Las Diputaciones provinciales de régimen común, junto con los Cabildos Insulares, son las que presentan un mayor peso de la carga financiera en relación con los ingresos corrientes.

(Importes en miles de €)

TIPOS DE ENTES	Intereses (cap. 3 gastos)	Amortiz. de pasiv. financ. (cap. 9 gastos)	Total Carga Financiera (1)	Ingresos Corrientes (2)	% Carga financiera / Ingr. Corrientes (1) / (2)
Ayuntamientos	728.408	2.533.002	3.261.409	43.711.635	7,46%
Dip. Reg. Común	81.229	512.828	594.057	4.825.005	12,31%
Dip. Reg. Foral	47.327	109.551	156.877	12.964.064	1,21%
Consejos Insulares	2.426	25.983	28.409	382.769	7,42%
Cabildos Insulares	11.338	113.544	124.882	1.110.522	11,25%
TOTAL NACIONAL	870.728	3.294.907	4.165.635	62.993.996	6,61%

35. En los municipios de menor población el peso de la carga financiera es inferior que en el resto de municipios, los cuales presentan unas tasas bastante similares entre sí, salvo en el caso de los municipios con una población entre 500.000 y 1.000.000 de habitantes que presentan una tasa que duplica a la del resto.

(Importes en miles de €)

ESTRATOS DE POBLACIÓN	Intereses (cap. 3 gastos)	Amortiz. de pasiv. financ. (cap. 9 gastos)	Total Carga Financiera (1)	Ingresos Corrientes (2)	% Carga financiera / Ingr. Corrientes (1) / (2)
>1.000.000 hab.	157.634	358.824	516.458	6.258.180	8,25%
De 500.001 a 1.000.000 hab.	57.718	330.645	388.363	2.583.257	15,03%
De 100.001 a 500.000 hab.	163.252	511.749	675.001	9.924.522	6,80%
De 50.001 a 100.000 hab.	97.667	309.761	407.428	5.347.150	7,62%
De 20.001 a 50.000 hab.	102.711	413.217	515.929	6.561.591	7,86%
De 5.001 a 20.000 hab.	97.894	407.315	505.209	7.789.666	6,49%
≤ 5.000 hab.	51.531	201.491	253.022	5.247.268	4,82%
TOTAL MUNICIPIOS	728.408	2.533.002	3.261.409	43.711.635	7,46%

VI. ESTRUCTURA DEL INGRESO LOCAL

VI.1. INGRESO TOTAL

36. Por entes, el 72,1% del ingreso total de las entidades locales corresponde a los municipios y el 27,9% restante a las provincias e islas.

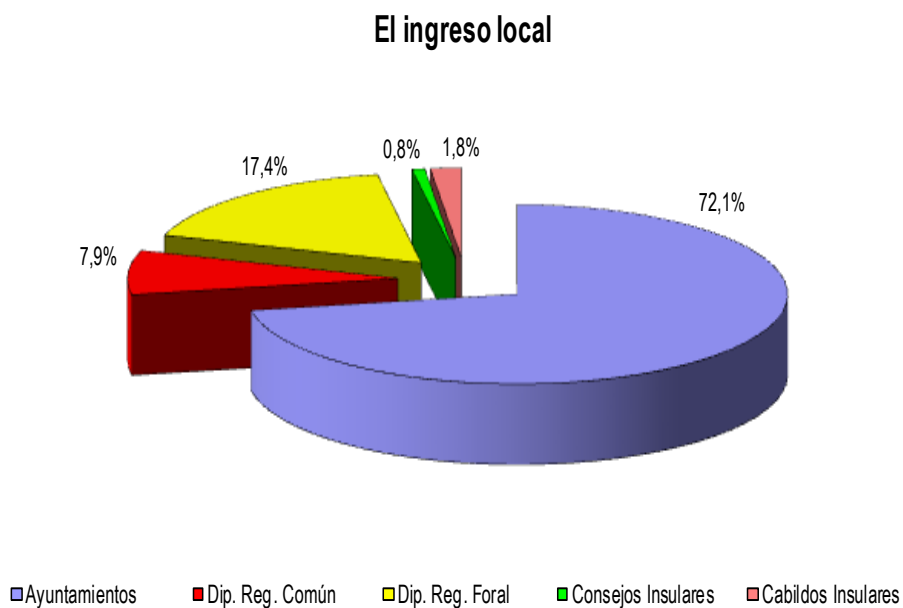

(Importes en miles de €)

TIPOS DE ENTES	Ingresos corrientes	Ingresos de capital	Ingresos no financieros	Ingresos financieros	TOTAL INGRESOS
Ayuntamientos	43.711.635	9.002.412	52.714.047	3.730.641	56.444.688
Dip. Reg. Común	4.825.005	499.005	5.324.010	894.657	6.218.667
Dip. Reg. Foral	12.964.064	112.049	13.076.113	533.935	13.610.048
Consejos Insulares	382.769	175.907	558.675	34.270	592.945
Cabildos Insulares	1.110.522	141.275	1.251.796	187.057	1.438.854
TOTAL NACIONAL	62.993.996	9.930.647	72.924.642	5.380.559	78.305.201

37. Existe una cierta homogeneidad en la estructura del ingreso local, excepto en el caso de las Diputaciones Forales, como consecuencia de los ingresos que éstas obtienen por impuestos estatales concertados, en aplicación del Concierto Económico con el País Vasco.

(en %)

TIPOS DE ENTES	Ingresos corrientes	Ingresos de capital	Ingresos no financieros	Ingresos financieros	TOTAL INGRESOS
Ayuntamientos	77,44%	15,95%	93,39%	6,61%	100,00%
Dip. Reg. Común	77,59%	8,02%	85,61%	14,39%	100,00%
Dip. Reg. Foral	95,25%	0,82%	96,08%	3,92%	100,00%
Consejos Insulares	64,55%	29,67%	94,22%	5,78%	100,00%
Cabildos Insulares	77,18%	9,82%	87,00%	13,00%	100,00%
TOTAL NACIONAL	80,45%	12,68%	93,13%	6,87%	100,00%

38. Considerando los municipios, por estratos de población, se obtiene la siguiente composición del ingreso:

(Importes en miles de €)

ESTRATOS DE POBLACIÓN	Ingresos corrientes	Ingresos de capital	Ingresos no financieros	Ingresos financieros	TOTAL INGRESOS
>1.000.000 hab.	6.258.180	702.296	6.960.476	739.712	7.700.188
De 500.001 a 1.000.000 hab.	2.583.257	396.459	2.979.716	449.887	3.429.603
De 100.001 a 500.000 hab.	9.924.522	1.601.184	11.525.706	725.461	12.251.167
De 50.001 a 100.000 hab.	5.347.150	845.950	6.193.100	340.873	6.533.973
De 20.001 a 50.000 hab.	6.561.591	1.310.979	7.872.570	591.364	8.463.933
De 5.001 a 20.000 hab.	7.789.666	1.892.764	9.682.431	518.552	10.200.983
≤ 5.000 hab.	5.247.268	2.252.780	7.500.049	364.792	7.864.841
TOTAL MUNICIPIOS	43.711.635	9.002.412	52.714.047	3.730.641	56.444.688

39. Los municipios de más de 1.000.000 de habitantes presentan la mayor cifra de ingresos medios por habitante, sobresaliendo por los ingresos corrientes y financieros mientras que los municipios de menor población tienen el mayor ingreso de capital medio por habitante.

Ingreso medio por habitante

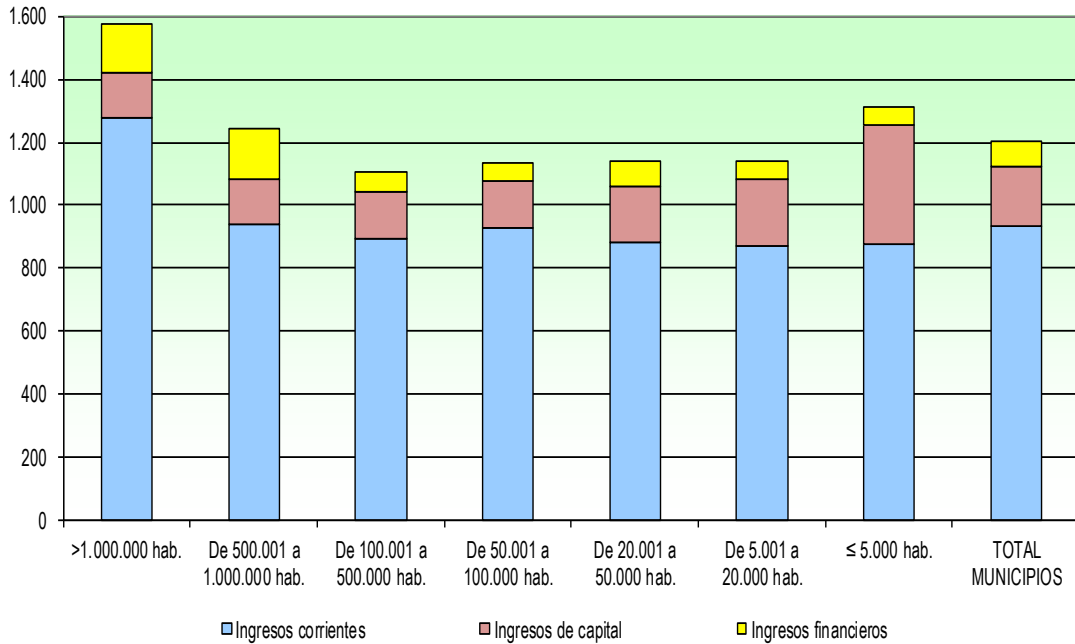

(€ por habitante)

ESTRATOS DE POBLACIÓN	Ingresos corrientes	Ingresos de capital	Ingresos no financieros	Ingresos financieros	TOTAL INGRESOS
>1.000.000 hab.	1.279,17	143,55	1.422,72	151,20	1.573,91
De 500.001 a 1.000.000 hab.	936,95	143,80	1.080,75	163,17	1.243,92
De 100.001 a 500.000 hab.	896,03	144,56	1.040,59	65,50	1.106,09
De 50.001 a 100.000 hab.	928,56	146,90	1.075,46	59,19	1.134,66
De 20.001 a 50.000 hab.	882,45	176,31	1.058,75	79,53	1.138,28
De 5.001 a 20.000 hab.	869,89	211,37	1.081,26	57,91	1.139,17
≤ 5.000 hab.	876,03	376,10	1.252,13	60,90	1.313,03
TOTAL MUNICIPIOS	932,73	192,09	1.124,82	79,60	1.204,43

40. En los municipios existe una fuerte dispersión respecto de los valores medios en las Comunidades Autónomas de País Vasco, Cataluña e Islas Baleares, lo que propicia un ingreso medio por habitante más elevado.

(€ por habitante)

COMUNIDADES AUTÓNOMAS	Ingresos corrientes	Ingresos de capital	Ingresos no financieros	Ingresos financieros	TOTAL INGRESOS
Andalucía	877,80	203,90	1.081,70	58,98	1.140,68
Aragón	896,21	310,96	1.207,18	69,62	1.276,80
Asturias	796,80	171,59	968,40	49,74	1.018,14
Illes Balears	1.052,51	194,95	1.247,45	69,23	1.316,68
Canarias	895,98	148,77	1.044,74	39,76	1.084,50
Cantabria	838,55	151,51	990,06	18,35	1.008,40
Castilla-León	778,38	240,17	1.018,55	88,55	1.107,10
Castilla-Mancha	841,72	198,78	1.040,50	35,93	1.076,43
Cataluña	1.105,18	192,11	1.297,29	176,87	1.474,16
Extremadura	817,34	220,94	1.038,28	39,27	1.077,55
Galicia	688,18	191,85	880,03	35,05	915,08
Madrid	1.046,16	150,70	1.196,85	44,93	1.241,79
Murcia	828,06	155,34	983,41	40,25	1.023,65
Navarra	968,95	263,65	1.232,59	66,40	1.298,99
País Vasco	1.291,87	235,78	1.527,65	87,91	1.615,56
Rioja	860,32	261,96	1.122,28	78,02	1.200,29
C. Valenciana	814,99	165,76	980,75	105,10	1.085,85
TOTAL NACIONAL	932,73	192,09	1.124,82	79,60	1.204,43

41. En los municipios los ingresos son fundamentalmente de carácter no financiero siendo los más relevantes el IBI, las transferencias corrientes de la AGE, las transferencias de capital (debido a la situación excepcional derivada de la ejecución del Fondo Estatal para el Empleo y la Sostenibilidad Local), las tasas por prestaciones de servicios públicos o realización de actividades y las tasas por utilización privativa o aprovechamiento especial del dominio público. En 2010 se produce un ligero retroceso de las transferencias corrientes de la AGE, debido fundamentalmente al descenso que se produjo en las entregas a cuenta de la participación en tributos del Estado y a la pequeña cuantía de los saldos a favor de las entidades locales que resultaron de la liquidación definitiva del año 2008, calculada en 2010.

CONCEPTOS DE INGRESOS	Importe (miles de €)	% sobre TOTAL INGRESOS	% sobre TOTAL INGRESOS NO FINANCIEROS
IBI	10.849.901	19,22%	20,58%
IVTM	2.460.056	4,36%	4,67%
IIVTNU	1.422.984	2,52%	2,70%
IAE	1.554.095	2,75%	2,95%
Resto Imp. Directos	466.151	0,83%	0,88%
ICIO	1.028.610	1,82%	1,95%
Resto Imp. Indirectos	385.039	0,68%	0,73%
Tasas	5.747.615	10,18%	10,90%
Precios públicos	578.899	1,03%	1,10%
Resto Capítulo 3	2.679.657	4,75%	5,08%
Ingresos Patrimoniales (Cap. 5 y 6)	2.045.170	3,62%	3,88%
Transferencias corrientes de la AGE	8.954.438	15,86%	16,99%
Transferencias corrientes de las CC. AA.	4.112.460	7,29%	7,80%
Transferencias corrientes de las Diputaciones	1.757.342	3,11%	3,33%
Transferencias corrientes otros sectores	388.846	0,69%	0,74%
Transferencias de capital	8.282.782	14,67%	15,71%
INGRESOS NO FINANCIEROS	52.714.047	93,39%	100,00%
Ingresos Financieros (cap. 8 y 9)	3.730.641	6,61%	
TOTAL INGRESOS	56.444.688	100,00%	

VI.2. AUTONOMÍA FINANCIERA

42. La autonomía financiera de los municipios viene determinada por la importancia relativa de sus propios ingresos (tributos propios e ingresos patrimoniales) y alcanza el 51,8% de sus recursos totales. Asimismo, se observa que en las Diputaciones provinciales de Régimen Común sus ingresos propios suponen el 21,3% de sus recursos totales.

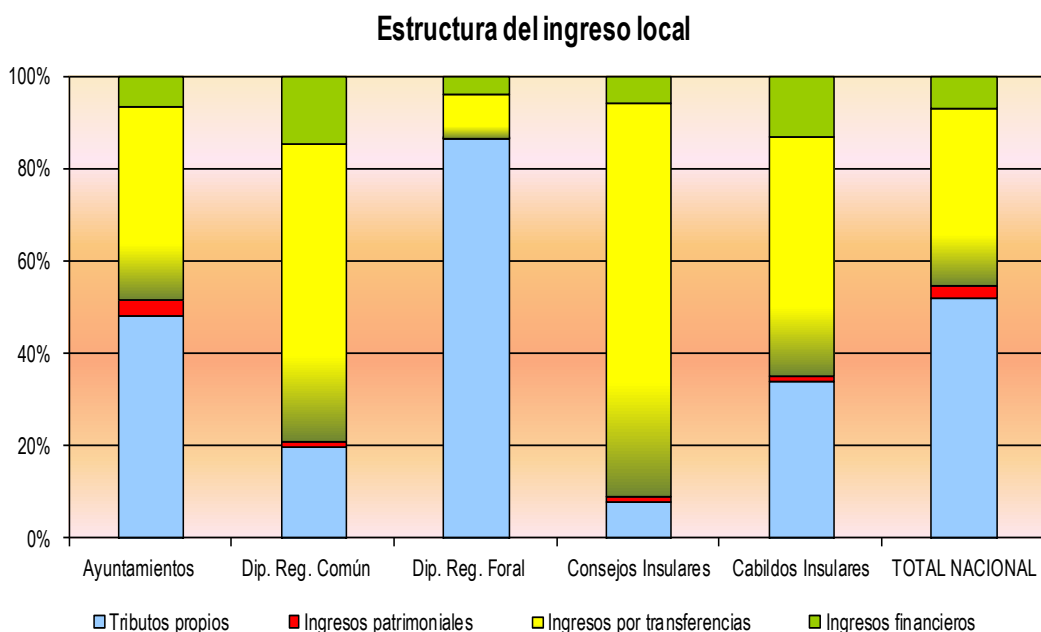

(Importes en miles de €)

TIPOS DE ENTES	Tributos propios (a)	Ingresos patrimoniales (b)	Ingresos por transferencias (c)	Ingresos financieros (d)	TOTAL INGRESOS
Ayuntamientos	27.173.009	2.045.170	23.495.867	3.730.641	56.444.688
Dip. Reg. Común	1.230.289	91.301	4.002.420	894.657	6.218.667
Dip. Reg. Foral	11.788.921	12.865	1.274.327	533.935	13.610.048
Consejos Insulares	48.326	5.024	505.325	34.270	592.945
Cabildos Insulares	493.308	15.943	742.546	187.057	1.438.854
TOTAL NACIONAL	40.733.854	2.170.303	30.020.485	5.380.559	78.305.201

(a) Capítulos 1, 2 y 3 del estado de ingresos.

(b) Capítulos 5 y 6 del estado de ingresos.

(c) Capítulos 4 y 7 del estado de ingresos.

(d) Capítulos 8 y 9 del estado de ingresos.

43. Por estratos de población, en los municipios de menor población sus ingresos propios son del 40,5% de sus recursos totales frente a los municipios con población entre 50.001 y 100.000 habitantes cuyos ingresos propios alcanzan el 58,5% de sus recursos totales.

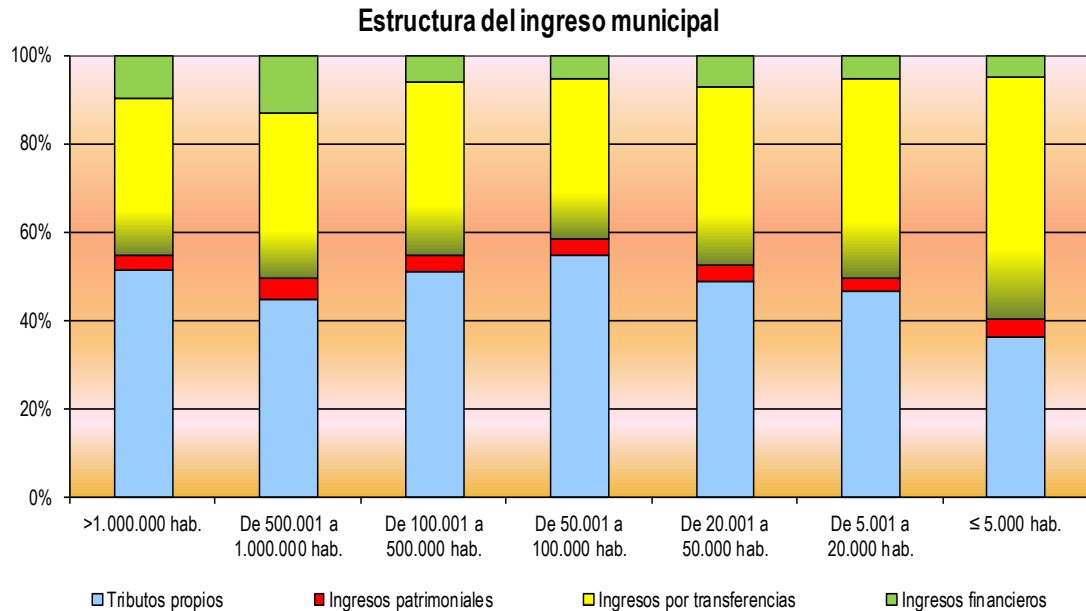

(Importes en miles de €)

ESTRATOS DE POBLACIÓN	Tributos propios (a)	Ingresos patrimoniales (b)	Ingresos por transferencias (c)	Ingresos financieros (d)	TOTAL INGRESOS
>1.000.000 hab.	3.980.358	250.158	2.729.960	739.712	7.700.188
De 500.001 a 1.000.000 hab.	1.535.609	165.933	1.278.175	449.887	3.429.603
De 100.001 a 500.000 hab.	6.281.932	459.848	4.783.926	725.461	12.251.167
De 50.001 a 100.000 hab.	3.592.112	232.926	2.368.062	340.873	6.533.973
De 20.001 a 50.000 hab.	4.156.933	300.395	3.415.242	591.364	8.463.933
De 5.001 a 20.000 hab.	4.763.883	309.520	4.609.027	518.552	10.200.983
≤ 5.000 hab.	2.862.184	326.389	4.311.475	364.792	7.864.841
TOTAL MUNICIPIOS	27.173.009	2.045.170	23.495.867	3.730.641	56.444.688

- (a) Capítulos 1, 2 y 3 del estado de ingresos.
 (b) Capítulos 5 y 6 del estado de ingresos.
 (c) Capítulos 4 y 7 del estado de ingresos.
 (d) Capítulos 8 y 9 del estado de ingresos.

VI.3. TRIBUTOS LOCALES

44. Los tributos y precios públicos de las Entidades locales representan el 52% de sus ingresos totales (vid. párrafo 42). En el ámbito provincial e insular, las Diputaciones de régimen foral y los Cabildos Insulares presentan un porcentaje muy superior al de las entidades de régimen común, debido a la aplicación de los regímenes especiales correspondientes (Concierto Económico con el País Vasco y Régimen Económico Fiscal de Canarias) y, en su caso, al tratamiento presupuestario que se da a los recursos procedentes de los mismos.

Si se desglosan por capítulos los ingresos tributarios, destaca el mayor peso de los impuestos directos junto a las tasas y otros ingresos en los ayuntamientos mientras que los impuestos indirectos adquieren gran importancia en los Cabildos Insulares, debido a la aplicación del régimen especial citado.

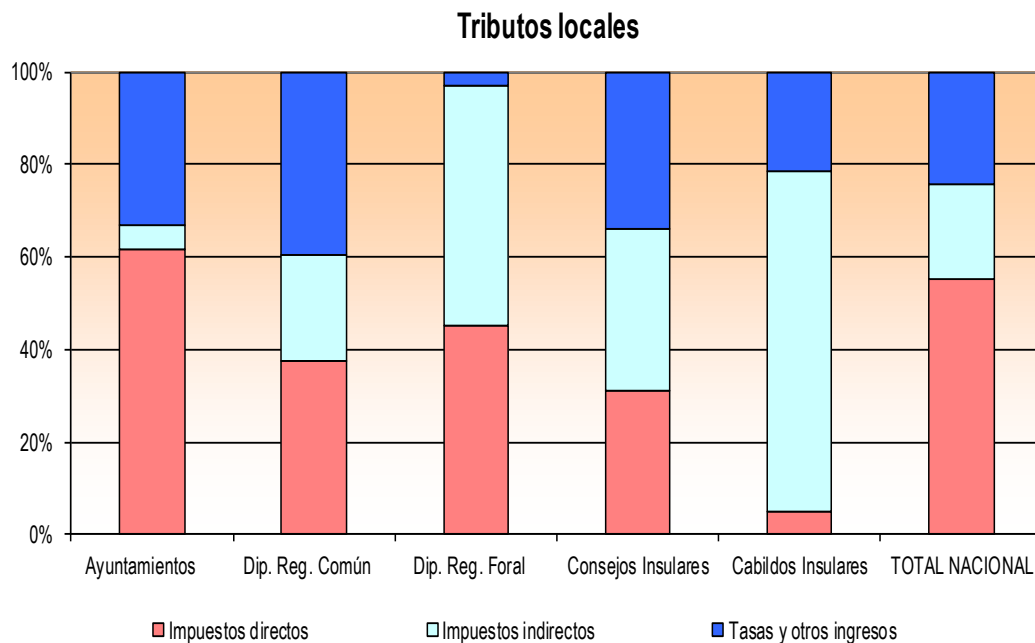

(Importes en miles de €)

TIPOS DE ENTES	Impuestos directos (Capítulo 1)	Impuestos indirectos (Capítulo 2)	Tasas y otros ingresos (Capítulo 3)	TOTAL INGRESOS TRIBUTARIOS
Ayuntamientos	16.753.188	1.413.649	9.006.172	27.173.009
Dip. Reg. Común	461.505	284.307	484.478	1.230.289
Dip. Reg. Foral	5.321.090	6.140.971	326.860	11.788.921
Consejos Insulares	15.119	16.782	16.425	48.326
Cabildos Insulares	23.873	363.163	106.272	493.308
TOTAL NACIONAL	22.574.774	8.218.872	9.940.208	40.733.854

45. En cuanto a los municipios, aquellos comprendidos en el estrato de población entre 500.001 y 1.000.000 habitantes arrojan los mayores porcentajes en imposición indirecta, mientras que los municipios con una población entre 50.001 y 100.000 habitantes los presentan en imposición directa, y los de población inferior a 5.000 habitantes en tasas y otros ingresos.

En general la imposición directa tiene mayor importancia relativa que la imposición indirecta, las tasas y otros ingresos (precios públicos, contribuciones especiales...).

Tributos locales municipales

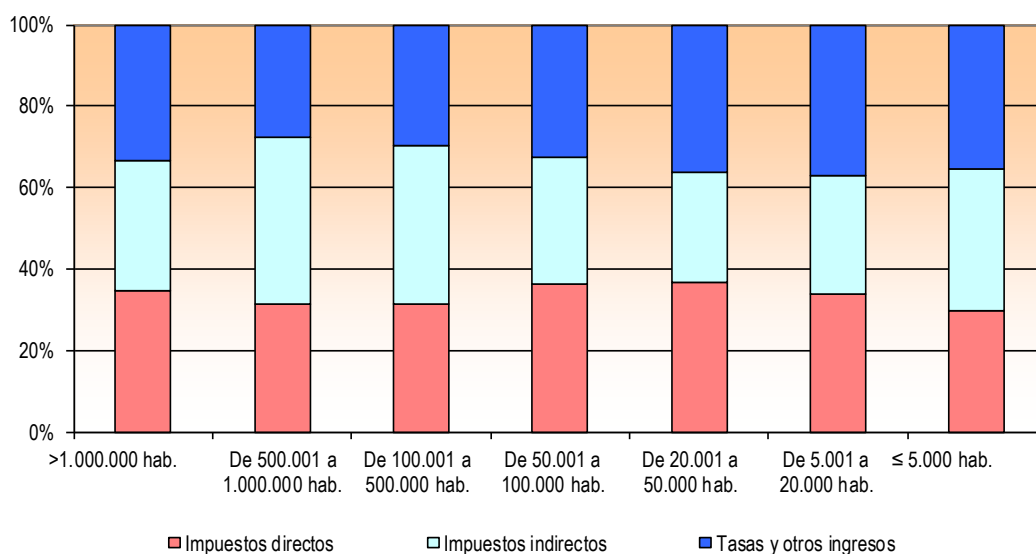

46. El indicador de ingresos fiscales municipales, definido a partir de los ingresos obtenidos por los impuestos municipales, tasas, contribuciones especiales y recursos municipales de naturaleza tributaria, resultante para cada estrato de población analizado sería:

(Importes en miles de €)

ESTRATOS DE POBLACIÓN	IBI	IVTM	IIVTNU	IAE	ICIO	Resto impuestos indirectos (*)	Tasas y otros ingresos (**)	TOTAL INGRESOS FISCALES (***)
>1.000.000 hab.	1.510.209	248.061	336.979	227.078	110.272	114	1.232.628	3.665.341
De 500.001 a 1.000.000 hab.	584.558	136.762	83.172	103.944	65.124	20	441.744	1.415.324
De 100.001 a 500.000 hab.	2.353.197	584.777	332.908	426.405	245.733	13.967	1.850.760	5.807.747
De 50.001 a 100.000 hab.	1.533.354	300.554	216.820	199.867	113.010	17.113	1.042.721	3.423.439
De 20.001 a 50.000 hab.	1.770.711	403.316	210.167	213.396	145.301	15.736	1.303.172	4.061.799
De 5.001 a 20.000 hab.	1.979.850	475.142	192.613	223.801	196.000	10.782	1.559.427	4.637.616
≤ 5.000 hab.	1.118.022	311.445	50.325	159.604	153.170	10.250	996.820	2.799.637
TOTAL MUNICIPIOS	10.849.901	2.460.056	1.422.984	1.554.095	1.028.610	67.982	8.427.273	25.810.902

(*) Incluye el impuesto sobre gastos suntuarios y la imposición especial aplicada en Canarias (AIE e IGIC)

(**) Se excluyen los impuestos estatales cedidos a las Entidades locales en aplicación del modelo de participación en Tributos del Estado de los Ayuntamientos mayores de 75.000 habitantes.

(***) Se excluyen los precios públicos

ESTRATOS DE POBLACIÓN	Total ingresos fiscales <i>(miles de euros)</i>	Población	Ingresos fiscales por habitante <i>(€)</i>	Índice de ingresos fiscales
>1.000.000 hab.	3.665.341	4.892.386	749,19	136,03
De 500.001 a 1.000.000 hab.	1.415.324	2.757.093	513,34	93,21
De 100.001 a 500.000 hab.	5.807.747	11.076.146	524,35	95,20
De 50.001 a 100.000 hab.	3.423.439	5.758.547	594,50	107,94
De 20.001 a 50.000 hab.	4.061.799	7.435.693	546,26	99,18
De 5.001 a 20.000 hab.	4.637.616	8.954.730	517,90	94,03
≤ 5.000 hab.	2.799.637	5.989.823	467,40	84,86
TOTAL MUNICIPIOS	25.810.902	46.864.418	550,76	100,00

Índice de ingresos fiscales por habitante
(Total Nacional = 100)

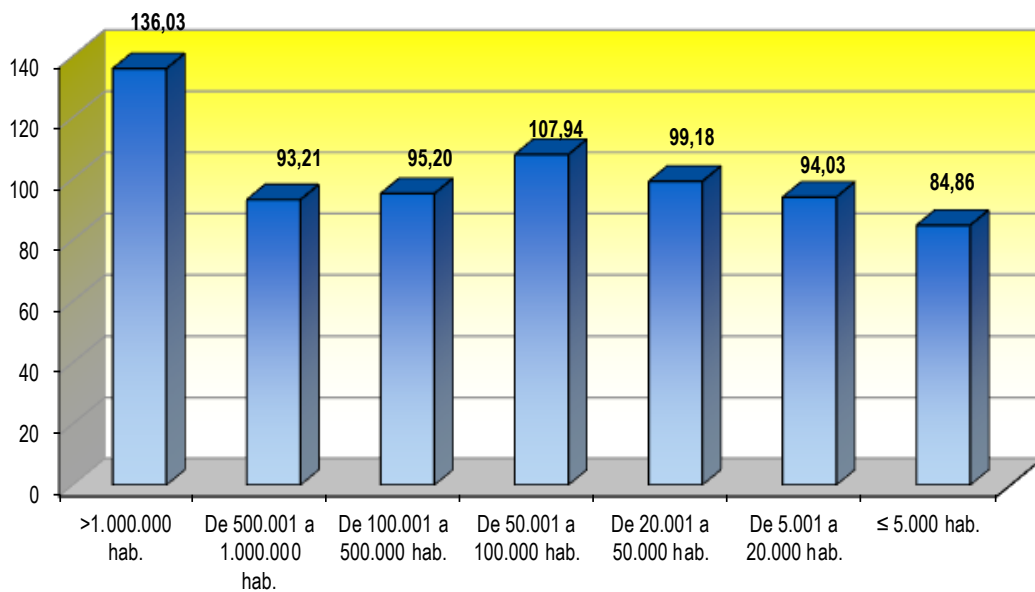

47. El índice de ingresos fiscales municipales, definido en los términos antes citados, que resulta para cada Comunidad Autónoma es el siguiente, siendo más elevado en los municipios de Illes Balears, Cataluña y Comunidad de Madrid, y notoriamente inferior con los de Extremadura y Galicia:

(Importes en miles de €)

COMUNIDADES AUTÓNOMAS	IBI	IVTM	IIVTNU	IAE	ICIO	Resto impuestos indirectos (*)	Tasas y otros ingresos (**)	TOTAL INGRESOS FISCALES (***)
Andalucía	1.927.042	434.693	207.584	203.100	173.526	3.116	1.451.781	4.400.842
Aragón	260.829	68.711	27.776	47.114	28.088	627	283.983	717.128
Asturias	199.771	51.863	30.683	41.279	30.545	6	161.194	515.341
Illes Balears	329.684	64.294	33.089	35.061	30.862	108	324.700	817.799
Canarias	409.786	92.789	55.325	62.814	24.896	54.394	300.230	1.000.234
Cantabria	129.631	31.003	13.665	18.023	15.209	14	94.588	302.133
Castilla-León	508.464	123.817	49.709	70.502	60.118	1.388	382.897	1.196.895
Castilla-Mancha	398.654	111.271	36.545	46.941	70.555	1.746	369.913	1.035.625
Cataluña	2.189.493	422.155	308.817	369.269	122.478	484	1.535.218	4.947.916
Extremadura	188.610	48.592	13.039	18.934	39.691	742	167.689	477.297
Galicia	412.360	130.397	27.115	79.776	37.939	147	338.948	1.026.682
Madrid	1.754.093	350.353	373.609	248.418	179.905	708	1.282.266	4.189.352
Murcia	328.985	82.821	41.973	43.584	24.321	100	266.118	787.902
Navarra	94.348	33.198	15.898	24.809	29.123	1.282	132.279	330.936
País Vasco	305.605	136.901	50.775	93.616	78.769	2.622	515.914	1.184.202
Rioja	68.800	16.158	6.931	11.097	8.272	303	71.778	183.339
C. Valenciana	1.343.745	261.040	130.452	139.758	74.313	195	747.776	2.697.279
TOTAL MUNICIPIOS	10.849.901	2.460.056	1.422.984	1.554.095	1.028.610	67.982	8.427.273	25.810.902

(*) Incluye el impuesto sobre gastos suntuarios, los ingresos sobre premios obtenidos en el juego del bingo y sobre las ganancias privadas por apuestas cruzadas por espectáculos públicos aplicadas en Navarra, y la imposición especial aplicada en Canarias (AIE e IGIC)

(**) Se excluyen los precios públicos

(***) Se excluyen los impuestos cedidos, en aplicación del modelo de participación en tributos del Estado correspondiente (IRPF, IVA e Impuestos especiales)

COMUNIDADES AUTÓNOMAS	Total ingresos fiscales (miles de euros)	Población	Ingresos fiscales por habitante (€)	Índice de ingresos fiscales
Andalucía	4.400.842	8.370.975	525,73	95,46
Aragón	717.128	1.347.095	532,35	96,66
Asturias	515.341	1.084.341	475,26	86,29
Illes Balears	817.799	1.106.049	739,39	134,25
Canarias	1.000.234	2.118.519	472,14	85,73
Cantabria	302.133	592.250	510,14	92,63
Castilla-León	1.196.895	2.559.515	467,63	84,91
Castilla-Mancha	1.035.625	2.098.373	493,54	89,61
Cataluña	4.947.916	7.512.381	658,63	119,59
Extremadura	477.297	1.107.220	431,08	78,27
Galicia	1.026.682	2.797.653	366,98	66,63
Madrid	4.189.352	6.458.684	648,64	117,77
Murcia	787.902	1.461.979	538,93	97,85
Navarra	330.936	636.924	519,59	94,34
País Vasco	1.184.202	2.178.339	543,63	98,71
Rioja	183.339	322.415	568,64	103,25
C. Valenciana	2.697.279	5.111.706	527,67	95,81
TOTAL MUNICIPIOS	25.810.902	46.864.418	550,76	100,00

Índice de ingresos fiscales por CC.AA.
(Total Nacional = 100)

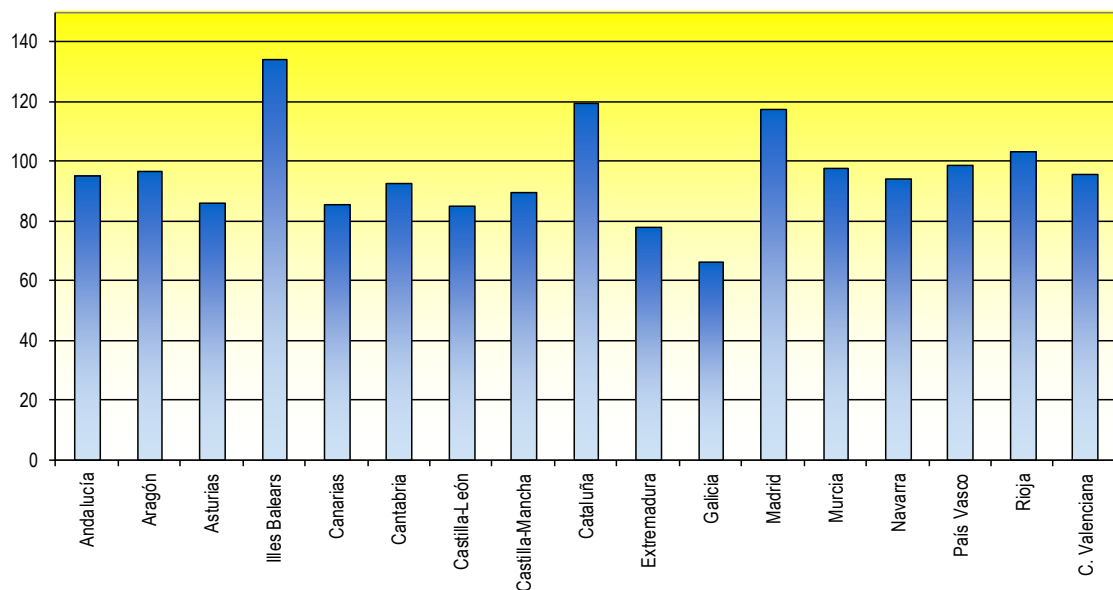

48. La composición de los impuestos locales recogida en el capítulo 1. "Impuestos directos" y en el capítulo 2. Impuestos indirectos, es la siguiente. El IBI supone el 59,72% de los ingresos por tales conceptos:

(Importes en miles de €)

ESTRATOS DE POBLACIÓN	IBI (*)	IVTM	IIVTNU	IAE	ICIO	Otros impuestos indirectos (**)	Resto de impuestos (***)	TOTAL IMPUESTOS DIRECTOS E INDIRECTOS
>1.000.000 hab.	1.510.209	248.061	336.979	227.078	110.272	85.042	168.821	2.686.461
De 500.001 a 1.000.000 hab.	584.558	136.762	83.172	103.944	65.124	43.003	59.347	1.075.910
De 100.001 a 500.000 hab.	2.353.197	584.777	332.908	426.405	245.733	165.369	183.870	4.292.258
De 50.001 a 100.000 hab.	1.533.354	300.554	216.820	199.867	113.010	54.061	51.768	2.469.434
De 20.001 a 50.000 hab.	1.770.711	403.316	210.167	213.396	145.301	17.137	1.742	2.761.770
De 5.001 a 20.000 hab.	1.979.850	475.142	192.613	223.801	196.000	10.629	153	3.078.188
≤ 5.000 hab.	1.118.022	311.445	50.325	159.604	153.170	9.798	451	1.802.816
TOTAL MUNICIPIOS	10.849.901	2.460.056	1.422.984	1.554.095	1.028.610	385.039	466.151	18.166.837

(*) Incluye el impuesto sobre viviendas desocupadas aplicado en la Comunidad Foral de Navarra.

(**) Incluye el impuesto sobre gastos suntuarios y la imposición especial aplicada en Canarias (AIE e IGIC)

(***) Incluye los impuestos estatales cedidos a las Entidades locales, si bien no todas las entidades incluidas en el modelo de cesión hacen este tratamiento presupuestario, y el resultado de dicha cesión lo consideran transferencia corriente.

Impuestos municipales (Capítulos 1 y 2 de ingresos)

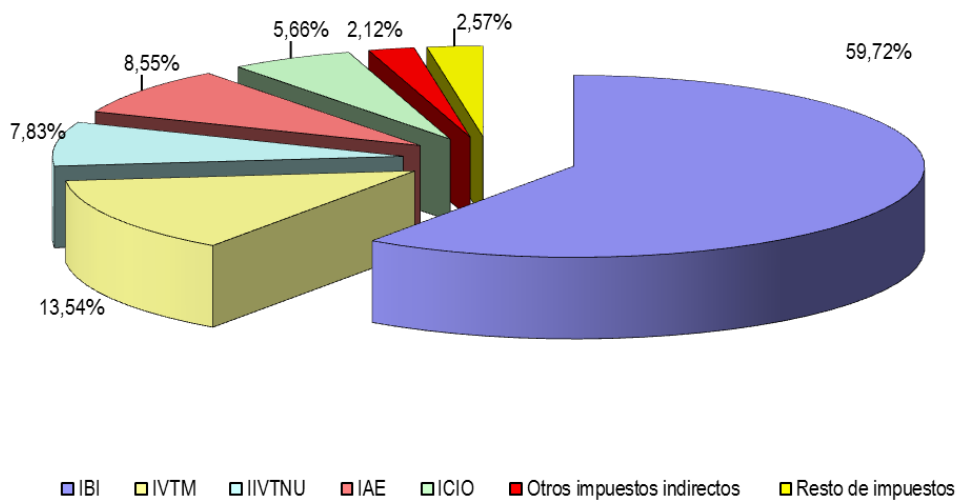

49. El papel preponderante del IBI se reproduce en la totalidad de Comunidades Autónomas, representando más de la mitad de los ingresos impositivos en todas ellas salvo en Navarra y País Vasco.

(Importes en miles de €)

COMUNIDADES AUTÓNOMAS	IBI	IVTM	IIVTNU	IAE	ICIO	Otros impuestos indirectos (*)	Resto de impuestos (**)	TOTAL IMPUESTOS DIRECTOS E INDIRECTOS
Andalucía	1.927.042	434.693	207.584	203.100	173.526	50.055	54.869	3.050.869
Aragón	260.829	68.711	27.776	47.114	28.088	13.917	18.742	465.177
Asturias	199.771	51.863	30.683	41.279	30.545	9.713	12.565	376.418
Illes Balears	329.684	64.294	33.089	35.061	30.862	10.331	8.109	511.431
Canarias	409.786	92.789	55.325	62.814	24.896	54.632	13.816	714.058
Cantabria	129.631	31.003	13.665	18.023	15.209	3.225	4.259	215.015
Castilla-León	508.464	123.817	49.709	70.502	60.118	19.790	23.648	856.047
Castilla-Mancha	398.654	111.271	36.545	46.941	70.555	9.827	11.110	684.903
Cataluña	2.189.493	422.155	308.817	369.269	122.478	57.952	88.953	3.559.118
Extremadura	188.610	48.592	13.039	18.934	39.691	4.802	5.314	318.982
Galicia	412.360	130.397	27.115	79.776	37.939	16.305	22.338	726.230
Madrid	1.754.093	350.353	373.609	248.418	179.905	86.774	151.758	3.144.910
Murcia	328.985	82.821	41.973	43.584	24.321	11.422	11.450	544.556
Navarra	94.348	33.198	15.898	24.809	29.123	1.282	0	198.657
País Vasco	305.605	136.901	50.775	93.616	78.769	2.622	0	668.288
Rioja	68.800	16.158	6.931	11.097	8.272	2.736	3.467	117.461
C. Valenciana	1.343.745	261.040	130.452	139.758	74.313	29.656	35.753	2.014.717
TOTAL MUNICIPIOS	10.849.901	2.460.056	1.422.984	1.554.095	1.028.610	385.039	466.151	18.166.837

(*) Incluye el impuesto sobre gastos suntuarios y la imposición especial aplicada en Canarias (AIE e IGIC)

(**) Incluye los impuestos estatales cedidos a las Entidades locales, si bien no todas las entidades incluidas en el modelo de cesión hacen este tratamiento presupuestario, y el resultado de dicha cesión lo consideran transferencia corriente.

50. Para la financiación de los servicios públicos, las tasas por prestación de servicios básicos representan el 32,8% del importe total del capítulo 3 en los municipios y el 6% en las provincias de régimen común. En cuanto al “Resto del capítulo 3” se recogen las contribuciones especiales, cuotas de urbanización, aprovechamientos urbanísticos, recargos y multas y otros conceptos y suponen el 30,9% de volumen del capítulo 3.

Estructura de las tasas, precios públicos y otros ingresos
(Capítulo 3)

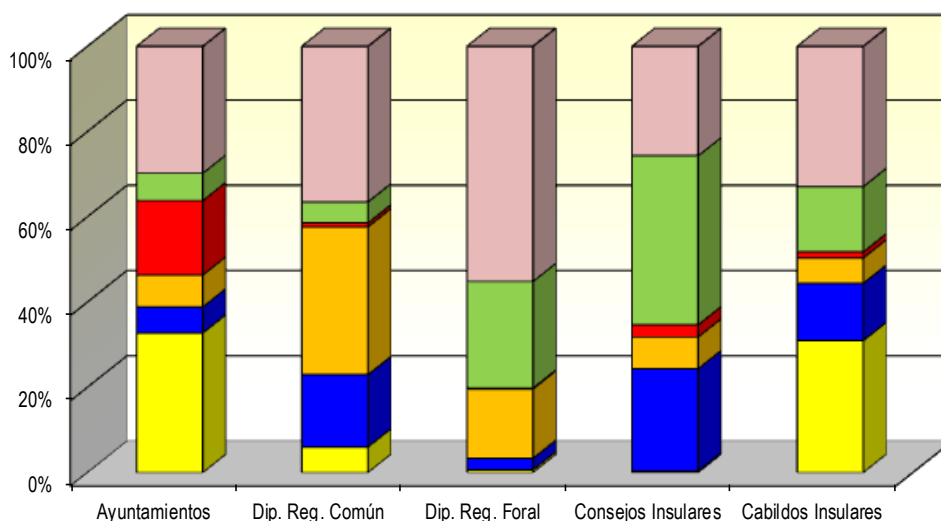

■ Tasas por prestac. de serv. públic. básicos
■ Tasas por la realiz. de activid. de competencia local
■ Precios públicos
■ Tasas por la prestac. de serv. públic. de carác. social y prefer.
■ Tasas por utiliz. o aprovech. especial
■ Resto Tasas y otros ingresos

(Importes en miles de €)

TIPOS DE ENTES	Tasas por la prestac. de serv. públic. básicos (art.30)	Tasas por la prestac. de serv. públic. de carác. social y pref. (art.31)	Tasas por la realiz. de activid. de competencia local (art.32)	Tasas por utilización o aprovecham. especial (art.33)	Precios públicos (art.34)	Contribuc. especiales y otros ingresos (resto del capítulo 3)	TOTAL TASAS Y OTROS INGRESOS (Capítulo 3)
Ayuntamientos	2.951.328	551.289	673.480	1.571.518	578.899	2.679.657	9.006.172
Dip. Reg. Común	29.129	82.189	168.095	4.478	23.805	176.780	484.478
Dip. Reg. Foral	2.138	8.901	53.133	708	81.728	180.252	326.860
Consejos Insulares	58	3.950	1.218	470	6.514	4.216	16.425
Cabildos Insulares	32.907	14.315	6.295	1.515	16.282	34.958	106.272
TOTAL NACIONAL	3.015.561	660.644	902.222	1.578.689	707.228	3.075.863	9.940.208

51. La financiación de los servicios a través de la tasa por prestación de servicios públicos básicos así como la financiación de las actividades administrativas a través de la tasa por la realización de actividades de competencia local presenta en todos los municipios, un porcentaje inferior al 50% sobre el conjunto del capítulo 3, siendo especialmente bajo en los municipios de población superior a 1.000.000 de habitantes. Los ingresos por las tasas por prestación de servicios públicos básicos financiarían el 13% del gasto total en éstos, que fue de 23.852.124 miles de euros (vid. párrafo 24 de esta publicación)

Estructura de las tasas y otros ingresos
(Capítulo 3)

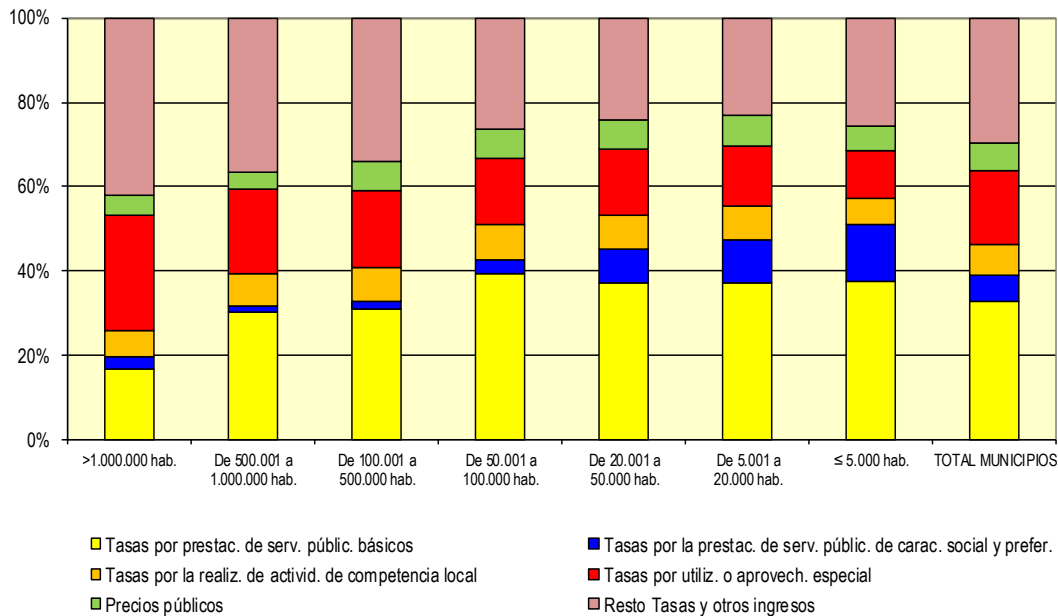

(Importes en miles de €)

ESTRATOS DE POBLACIÓN	Tasas por la prestac. de serv. públic. básicos (art.30)	Tasas por la prestac. de serv. públic. de carác. social y pref. (art.31)	Tasas por la realiz. de activid. de competencia local (art.32)	Tasas por utilización o aprovecham. especial (art.33)	Precios públicos (art.34)	Contribuc. especiales y otros ingresos (resto del capítulo 3)	TOTAL TASAS Y OTROS INGRESOS (Capítulo 3)
>1.000.000 hab.	214.856	38.887	81.924	353.299	61.269	543.662	1.293.896
De 500.001 a 1.000.000 hab.	138.440	6.687	35.794	92.254	17.955	168.570	459.699
De 100.001 a 500.000 hab.	614.902	39.573	154.912	366.853	138.913	674.519	1.989.673
De 50.001 a 100.000 hab.	442.089	36.828	92.467	177.066	79.957	294.271	1.122.678
De 20.001 a 50.000 hab.	520.318	108.279	113.740	221.495	91.991	339.340	1.395.163
De 5.001 a 20.000 hab.	624.230	175.617	132.009	240.288	126.268	387.282	1.685.695
≤ 5.000 hab.	396.493	145.418	62.633	120.263	62.548	272.013	1.059.368
TOTAL MUNICIPIOS	2.951.328	551.289	673.480	1.571.518	578.899	2.679.657	9.006.172

52. Por Comunidades Autónomas, la composición del capítulo 3 es la siguiente:
(Importes en miles de €)

COMUNIDADES AUTÓNOMAS	Tasas por la prestac. de serv. públic. básicos (art.30)	Tasas por la prestac. de serv. públic. de carác. social y pref. (art.31)	Tasas por la realiz. de activid. de competencia local (art.32)	Tasas por utilización o aprovecham. especial (art.33)	Precios públicos (art.34)	Contribuc. especiales y otros ingresos (resto del capítulo 3)	TOTAL TASAS Y OTROS INGRESOS (Capítulo 3)
Andalucía	530.452	72.083	130.757	219.184	56.622	499.306	1.508.403
Aragón	135.498	37.134	15.138	41.468	17.118	54.746	301.102
Asturias	56.693	8.704	16.802	37.256	14.170	41.739	175.365
Illes Balears	161.142	11.919	23.062	50.299	15.209	78.279	339.909
Canarias	157.693	9.623	18.573	43.126	16.953	71.214	317.183
Cantabria	42.997	3.503	13.041	15.841	18.920	19.206	113.507
Castilla-León	173.419	24.487	27.284	65.874	30.715	91.833	413.612
Castilla-Mancha	152.887	49.269	24.352	54.504	18.027	88.900	387.940
Cataluña	440.907	109.145	122.318	345.487	176.585	517.361	1.711.804
Extremadura	58.070	23.629	9.190	23.661	12.283	53.139	179.973
Galicia	175.985	16.650	25.605	56.441	18.233	64.267	357.180
Madrid	252.188	64.092	118.044	331.191	80.141	516.751	1.362.407
Murcia	110.935	6.042	11.384	36.152	11.619	101.606	277.737
Navarra	10.579	27.366	17.744	26.300	391	50.289	132.670
País Vasco	215.895	35.323	37.843	61.823	54.314	165.030	570.228
Rioja	32.719	8.212	2.515	8.697	2.475	19.636	74.253
C. Valenciana	243.270	44.108	59.829	154.212	35.123	246.356	782.898
TOTAL MUNICIPIOS	2.951.328	551.289	673.480	1.571.518	578.899	2.679.657	9.006.172

53. La eficacia de la gestión recaudatoria se define como cociente entre la recaudación obtenida y los derechos liquidados. Las tasas, precios públicos y otros ingresos presentan un elevado volumen de derechos liquidados pendientes de recaudar a final de ejercicio.

TIPOS DE ENTES	% Recaudación impuestos directos (*)	% Recaudación impuestos indirectos (*)	% Recaudación de tasas, precios públicos y otros (*)
Ayuntamientos	85,16%	75,83%	74,39%
Dip. Reg. Común	88,88%	100,00%	86,56%
Dip. Reg. Foral	97,68%	96,96%	61,92%
Consejos Insulares	92,71%	98,97%	84,13%
Cabildos Insulares	90,60%	99,99%	74,45%

(*) Porcentaje de recaudación sobre derechos liquidados en cada capítulo de ingresos

54. En cuanto a los impuestos directos municipales, la recaudación del IBI y del IVTM se sitúa en cada estrato de población, por encima del 79% de los derechos liquidados, mientras que la recaudación en el IIVTNU y el ICIO arroja unos porcentajes menores especialmente en los municipios con población inferior.

(% Recaudación sobre Derechos Reconocidos Netos)

ESTRATOS DE POBLACIÓN	IBI	IVTM	IIVTNU	IAE	ICIO
>1.000.000 hab.	90,95%	82,24%	89,53%	89,41%	74,15%
De 500.001 a 1.000.000 hab.	79,48%	80,63%	88,65%	80,70%	62,22%
De 100.001 a 500.000 hab.	85,60%	84,47%	77,64%	82,45%	65,71%
De 50.001 a 100.000 hab.	85,30%	84,65%	74,70%	86,10%	56,25%
De 20.001 a 50.000 hab.	84,58%	84,10%	66,06%	86,40%	65,63%
De 5.001 a 20.000 hab.	84,49%	86,33%	70,11%	86,99%	61,85%
≤ 5.000 hab.	84,95%	86,90%	76,18%	88,44%	82,29%
TOTAL MUNICIPIOS	85,54%	84,66%	77,87%	85,63%	67,08%

55. Por Comunidades Autónomas existe una cierta homogeneidad en los resultados de la gestión recaudatoria, con la excepción de Extremadura, que presenta porcentajes de recaudación relativamente bajos.

(% Recaudación sobre Derechos Reconocidos Netos)

COMUNIDADES AUTÓNOMAS	IBI	IVTM	IIVTNU	IAE	ICIO
Andalucía	75,95%	81,24%	70,61%	80,28%	59,69%
Aragón	91,97%	90,59%	87,30%	89,72%	72,85%
Asturias	93,41%	93,38%	81,83%	97,44%	83,59%
Illes Balears	78,68%	72,19%	82,41%	81,43%	75,67%
Canarias	79,14%	75,80%	56,29%	85,22%	55,09%
Cantabria	92,83%	91,02%	86,42%	73,04%	82,23%
Castilla-León	84,51%	90,91%	76,72%	87,86%	65,86%
Castilla-Mancha	84,96%	86,04%	75,75%	87,31%	70,07%
Cataluña	91,60%	87,95%	80,44%	90,12%	72,23%
Extremadura	63,37%	63,54%	62,35%	71,45%	68,09%
Galicia	91,10%	88,80%	84,06%	87,62%	78,67%
Madrid	88,09%	82,41%	83,00%	84,37%	69,69%
Murcia	79,71%	83,30%	61,81%	79,18%	45,17%
Navarra	95,48%	92,24%	84,64%	87,70%	81,64%
País Vasco	95,83%	92,71%	84,98%	77,62%	62,39%
Rioja	85,65%	91,40%	82,25%	89,35%	65,49%
C. Valenciana	86,92%	83,36%	75,45%	87,57%	56,18%
TOTAL MUNICIPIOS	85,54%	84,66%	77,87%	85,63%	67,08%

56. La eficacia de la gestión recaudatoria, medida en los términos expuestos en el párrafo 53 de esta publicación, para el caso del IBI, en cuanto ingreso propio de mayor relevancia, y agrupando los municipios por Comunidades Autónomas, se detalla en el siguiente gráfico. Destacan los de Asturias y Cantabria que alcanzan porcentajes de recaudación del 93% de los derechos liquidados y en el caso de Navarra y País Vasco superan el porcentaje del 95%.

Eficacia recaudatoria en el I.B.I.

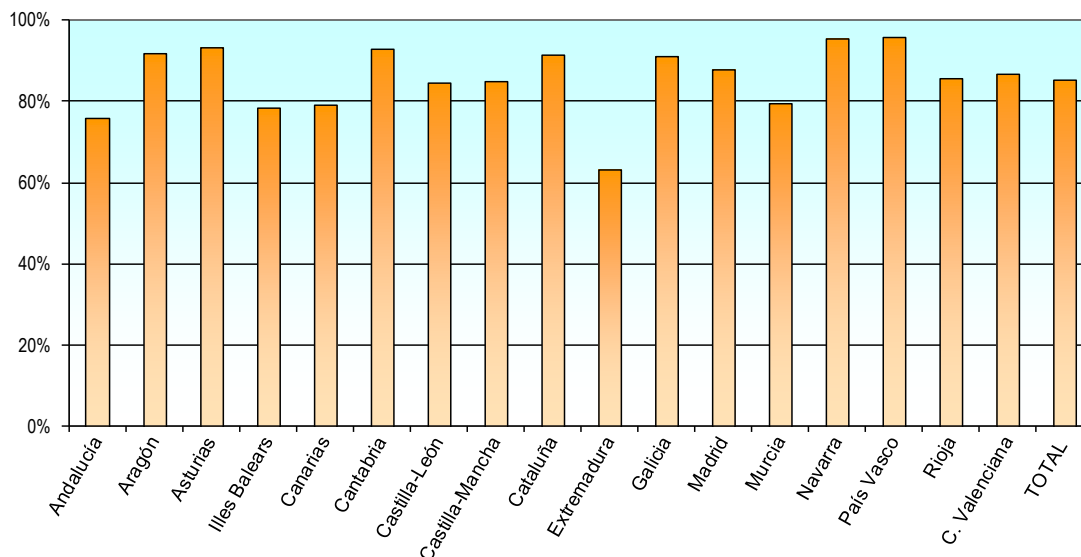

57. Los problemas de gestión recaudatoria se presentan, con carácter general, en los denominados "Otros ingresos del capítulo 3" (Contribuciones especiales, cuotas de urbanización, aprovechamiento urbanístico, recargos, multas y otros conceptos). Esta situación se observa en todos los estratos de población aunque el porcentaje de recaudación es ligeramente inferior en los de población superior a 1.000.000 de habitantes.

Recaudación s / derechos liquidados en ingresos del Capítulo 3

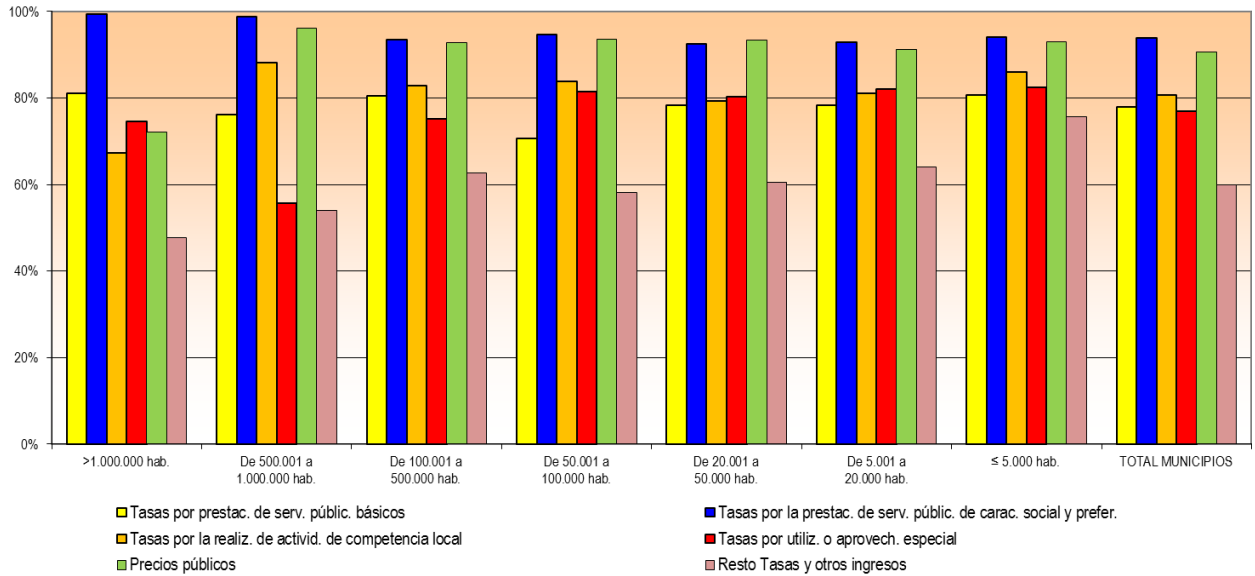

(% Recaudación sobre Derechos Reconocidos Netos)

ESTRATOS DE POBLACIÓN	Tasas por la prestac. de serv. públic. básicos (art.30)	Tasas por la prestac. de serv. públic. de carác. social y pref. (art.31)	Tasas por la realiz. de activid. de competencia local (art.32)	Tasas por utilización o aprovecham. especial (art.33)	Precios públicos (art.34)	Contribuc. especiales y otros ingresos (resto del capítulo 3)	TOTAL TASAS Y OTROS INGRESOS (Capítulo 3)
>1.000.000 hab.	80,98	99,35	67,30	74,63	72,11	47,73	64,54
De 500.001 a 1.000.000 hab.	76,13	98,83	88,18	55,68	96,15	53,96	65,95
De 100.001 a 500.000 hab.	80,40	93,40	82,82	75,14	92,81	62,68	74,74
De 50.001 a 100.000 hab.	70,57	94,57	83,85	81,46	93,65	58,23	72,58
De 20.001 a 50.000 hab.	78,32	92,46	79,24	80,31	93,30	60,56	76,48
De 5.001 a 20.000 hab.	78,22	92,85	81,11	82,12	91,18	64,04	78,24
≤ 5.000 hab.	80,59	94,07	85,99	82,44	92,99	75,72	82,45
TOTAL MUNICIPIOS	77,97	93,78	80,71	76,95	90,58	59,86	74,39

58. Por Comunidades Autónomas la recaudación media del capítulo 3 oscila entre el 50,58% de Andalucía en el epígrafe “Contribuciones especiales y otros ingresos” y el 98,9% de Madrid en el epígrafe correspondiente al artículo 31 “Tasas por la prestación de servicios públicos de carácter social y preferente”.

COMUNIDADES AUTÓNOMAS	Tasas por la prestac. de serv. públic. básicos (art.30)	Tasas por la prestac. de serv. públic. de carác. social y pref. (art.31)	Tasas por la realiz. de activid. de competencia local (art.32)	Tasas por utilización o aprovecham. especial (art.33)	Precios públicos (art.34)	Contribuc. especiales y otros ingresos (resto del capítulo 3)	TOTAL TASAS Y OTROS INGRESOS (Capítulo 3)
Andalucía	71,78%	88,35%	78,37%	70,84%	93,48%	50,58%	66,80%
Aragón	80,77%	96,36%	89,83%	66,44%	94,74%	76,53%	81,20%
Asturias	70,75%	85,15%	76,30%	78,29%	92,25%	66,98%	74,44%
Illes Balears	66,49%	95,66%	85,39%	82,64%	95,13%	64,57%	72,02%
Canarias	80,62%	93,01%	80,24%	81,92%	96,44%	72,37%	80,14%
Cantabria	79,31%	96,35%	86,86%	80,98%	96,56%	73,70%	82,86%
Castilla-León	82,18%	93,25%	78,97%	83,93%	88,26%	77,99%	82,42%
Castilla-Mancha	71,86%	94,75%	85,99%	79,91%	93,33%	73,16%	78,08%
Cataluña	83,16%	94,11%	84,63%	76,64%	81,88%	59,18%	75,27%
Extremadura	69,28%	89,78%	78,29%	81,58%	91,50%	73,39%	76,78%
Galicia	74,23%	93,49%	87,56%	79,16%	94,53%	76,19%	78,25%
Madrid	78,56%	98,90%	68,69%	74,27%	96,39%	50,69%	68,09%
Murcia	78,66%	92,64%	83,85%	75,20%	93,81%	65,18%	74,43%
Navarra	84,18%	97,14%	93,20%	88,24%	82,51%	70,66%	83,73%
País Vasco	86,09%	93,24%	84,08%	85,58%	96,41%	71,97%	83,24%
Rioja	87,16%	97,10%	84,04%	85,11%	95,43%	69,59%	83,54%
C. Valenciana	83,78%	92,71%	87,01%	79,97%	93,59%	56,24%	75,55%
TOTAL	77,97%	93,78%	80,71%	76,95%	90,58%	59,86%	74,39%

VI.4. INGRESOS ASOCIADOS A LA ACTIVIDAD URBANÍSTICA

59. En el año 2010 los ingresos patrimoniales asociados a la actividad urbanística representaron para los municipios el 2,67% de los ingresos no financieros, siendo más significativos en aquellos con población comprendida entre 500.001 y 1.000.000 de habitantes.

El 43,1% de los ingresos patrimoniales citados corresponden a la enajenación de terrenos.

(Importes en miles de €)

ESTRATOS DE POBLACIÓN	Tasas por licencias urbaníst. y análogas (conceptos 321+322+323)	Ing. por actuaciones de urbanizac. (concepto 396)	Aprovecham. urbanísticos (concepto 397)	Enajenación de terrenos (art 60)	TOTAL ING. ASOCIADOS A LA ACTIVIDAD URBANÍST.	% sobre ingresos no financieros
>1.000.000 hab.	23.267	18.960	7.018	100.107	149.351	2,15%
De 500.001 a 1.000.000 hab.	17.185	7.655	1.660	64.795	91.296	3,06%
De 100.001 a 500.000 hab.	86.698	79.836	49.036	120.947	336.517	2,92%
De 50.001 a 100.000 hab.	53.899	26.023	12.044	43.710	135.675	2,19%
De 20.001 a 50.000 hab.	63.512	35.078	39.614	101.264	239.468	3,04%
De 5.001 a 20.000 hab.	78.286	67.595	47.943	95.483	289.308	2,99%
≤ 5.000 hab.	26.573	26.353	33.927	80.283	167.136	2,23%
TOTAL MUNICIPIOS	349.420	261.500	191.242	606.589	1.408.752	2,67%

Ingresos asociados a la actividad urbanística

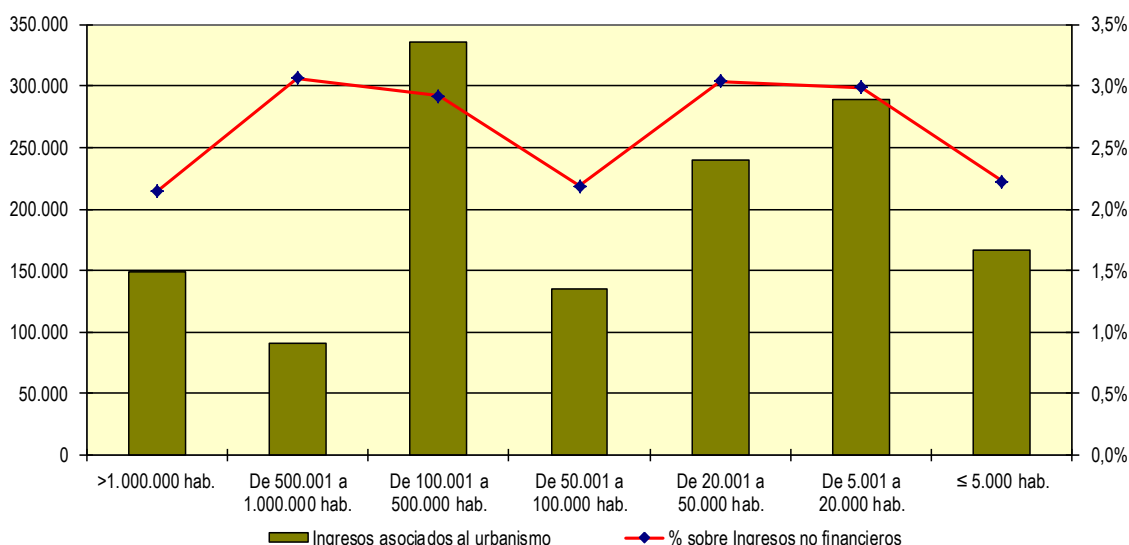

VI. 5. INGRESOS POR TRANSFERENCIAS

60. Los ingresos por transferencias recibidas por las Entidades locales proceden en un 60,5% de la Administración General del Estado y el 26,7% de las Comunidades Autónomas.

(Importes en miles de €)

TIPOS DE ENTES	Del Estado	De las CC.AA	De Diputaciones, Consejos o Cabildos	Resto transferencias (Capítulos 4 y 7)	TOTAL TRANSFERENCIAS (Capítulos 4 y 7)
Ayuntamientos	13.883.438	6.108.464	2.600.063	903.903	23.495.867
Dip. Reg. Común	3.219.927	552.162	2.310	228.021	4.002.420
Dip. Reg. Foral	576.400	608.655	3.454	85.817	1.274.327
Consejos Insulares	179.084	313.843	225	12.172	505.325
Cabildos Insulares	292.648	438.996	0	10.901	742.546
TOTAL NACIONAL	18.151.498	8.022.121	2.606.052	1.240.814	30.020.485

61. En cuanto a las transferencias corrientes, representan el 69,3% respecto del total de las transferencias.

Tanto en los ayuntamientos como en las Diputaciones de régimen común, tienen su principal origen en la Administración General del Estado, representando, respectivamente, el 58,9% y el 86,8% del volumen total de transferencias corrientes recibidas.

(Importes en miles de €)

TIPOS DE ENTES	Del Estado	De las CC.AA	De Diputaciones, Consejos o Cabildos	Resto transferencias corrientes (Capítulo 4)	TOTAL TRANSFERENCIAS CORRIENTES (Capítulo 4)
Ayuntamientos	8.954.438	4.112.460	1.757.342	388.846	15.213.086
Dip. Reg. Común	3.046.954	388.713	1.936	73.685	3.511.287
Dip. Reg. Foral	576.033	525.564	32	61.310	1.162.939
Consejos Insulares	75.971	241.785	225	11.437	329.418
Cabildos Insulares	227.419	365.543	0	9.260	602.222
TOTAL NACIONAL	12.880.816	5.634.063	1.759.535	544.537	20.818.952

(Importes en miles de €)

ESTRATOS DE POBLACIÓN	Del Estado	De las CC.AA	De Diputaciones, Consejos o Cabildos	Resto transferencias corrientes (Capítulo 4)	TOTAL TRANSFERENCIAS CORRIENTES (Capítulo 4)
>1.000.000 hab.	1.880.568	188.441	2.506	65.092	2.136.607
De 500.001 a 1.000.000 hab.	847.631	99.152	316	10.143	957.242
De 100.001 a 500.000 hab.	1.885.051	854.695	556.926	40.467	3.337.139
De 50.001 a 100.000 hab.	950.836	440.881	160.390	35.398	1.587.506
De 20.001 a 50.000 hab.	1.201.040	673.195	287.005	58.232	2.219.472
De 5.001 a 20.000 hab.	1.327.666	943.648	474.107	80.211	2.825.633
≤ 5.000 hab.	861.646	912.448	276.091	99.302	2.149.487
TOTAL MUNICIPIOS	8.954.438	4.112.460	1.757.342	388.846	15.213.086

62. Las transferencias de capital tienen su origen principal en la Administración General del Estado, representando éstas para los ayuntamientos el 59,5% del volumen total de transferencias de capital recibidas debido a que en el ejercicio 2010 se materializaron las transferencias procedentes del Fondo Estatal para el Empleo y la Sostenibilidad Local y, para las Diputaciones de régimen común, el 35,2%.

(Importes en miles de €)

TIPOS DE ENTES	Del Estado	De las CC.AA	De Diputaciones, Consejos o Cabildos	Resto transferencias de capital (Capítulo 7)	TOTAL TRANSFERENCIAS DE CAPITAL (Capítulo 7)
Ayuntamientos	4.929.000	1.996.004	842.721	515.057	8.282.782
Dip. Reg. Común	172.973	163.450	374	154.336	491.133
Dip. Reg. Foral	367	83.091	3.422	24.507	111.388
Consejos Insulares	103.113	72.058	0	735	175.907
Cabildos Insulares	65.229	73.454	0	1.641	140.323
TOTAL NACIONAL	5.270.682	2.388.057	846.517	696.276	9.201.533

(Importes en miles de €)

ESTRATOS DE POBLACIÓN	Del Estado	De las CC.AA	De Diputaciones, Consejos o Cabildos	Resto transferencias de capital (Capítulo 7)	TOTAL TRANSFERENCIAS DE CAPITAL (Capítulo 7)
>1.000.000 hab.	469.095	22.484	11.529	90.245	593.353
De 500.001 a 1.000.000 hab.	275.782	21.799	855	22.497	320.932
De 100.001 a 500.000 hab.	1.072.921	226.504	40.864	106.499	1.446.787
De 50.001 a 100.000 hab.	571.910	140.601	23.620	44.425	780.556
De 20.001 a 50.000 hab.	785.303	265.533	77.855	67.079	1.195.770
De 5.001 a 20.000 hab.	1.011.018	486.638	209.612	76.126	1.783.395
≤ 5.000 hab.	742.971	832.445	478.386	108.186	2.161.988
TOTAL MUNICIPIOS	4.929.000	1.996.004	842.721	515.057	8.282.782

VII. MAGNITUDES FINANCIERAS

63. El conjunto de las Entidades locales presenta los siguientes valores en las magnitudes financieras más importantes, debiendo destacarse la existencia, en el sector, de un saldo de operaciones no financieras de signo negativo, propiciada por un mayor volumen de los gastos no financieros en comparación con los ingresos no financieros.

(Importes en millones de €)

Magnitudes	Importes
Ingresos Corrientes	62.994
Gastos Corrientes	57.324
Ahorro Bruto	5.670
Ahorro Neto	2.375
Ingresos no financieros	72.925
Gastos no financieros	74.688
Saldo de operaciones no financieras	-1.763

64. Considerando las Entidades locales que han cumplido con la obligación de remitir las liquidaciones de sus presupuestos al Ministerio de Hacienda y Administraciones Públicas (vid. párrafo 10, en apartado IV de esta publicación), el número de las que presentan en 2010 signo positivo y negativo en las magnitudes financieras, es el siguiente:

TIPOS DE ENTES	Signo	Ahorro bruto	Ahorro neto	Saldo de operaciones no financieras	Remanente de tesorería
Ayuntamientos	Positivo	6.148	5.542	4.124	6.885
	Negativo	1.722	2.328	3.746	985
Diputaciones de Régimen Común	Positivo	37	28	5	38
	Negativo	1	10	33	0
Diputaciones de Régimen Foral	Positivo	2	2	1	3
	Negativo	1	1	2	0
Consejos Insulares	Positivo	2	1	3	3
	Negativo	2	3	1	1
Cabildos Insulares	Positivo	6	3	0	7
	Negativo	1	4	7	0

VII.1. AHORRO DE LAS ENTIDADES LOCALES

65. El ahorro bruto¹ del conjunto de las entidades locales ha ascendido en 2010 a, 5.669,72 millones de euros. El 73,7% de éste se ha generado en los ayuntamientos, el 14,5% en las Diputaciones de Régimen Común, el 9,3% en las Diputaciones Forales de los Territorios Históricos del País Vasco y el 2,5% restante en los Consejos y Cabildos Insulares.

El mayor volumen de ahorro bruto en relación con los ingresos corrientes se ha generado en las Diputaciones de Régimen Común. La generación de ahorro es similar en los ayuntamientos y en los Cabildos Insulares de Canarias.

% Ahorro bruto s / Ingresos corrientes

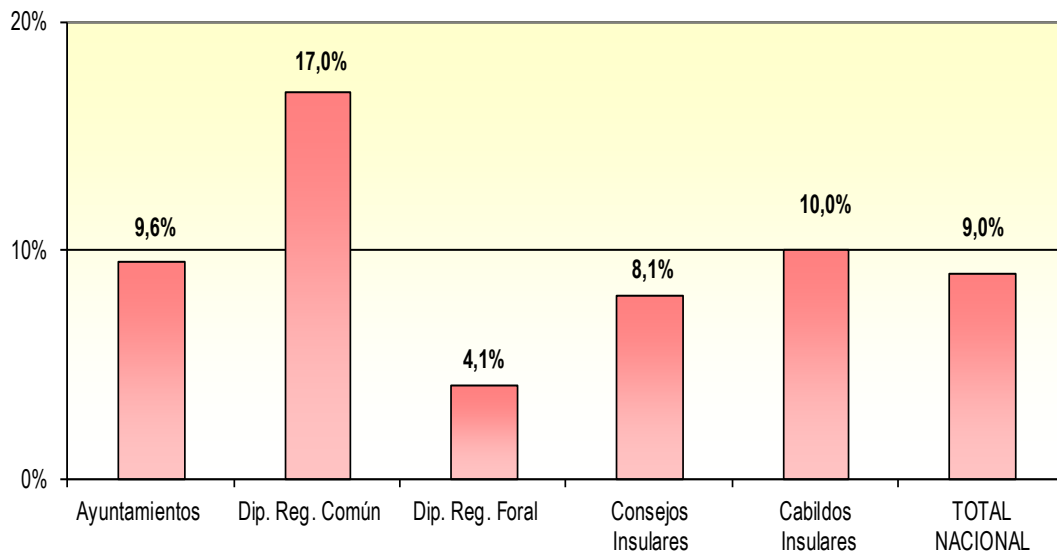

(Importes en miles de €)

TIPOS DE ENTES	Ingresos corrientes	Gastos corrientes	Ahorro bruto	% Ahorro bruto / Ingresos corrientes
Ayuntamientos	43.711.635	39.531.329	4.180.306	9,56%
Dip. Reg. Común	4.825.005	4.004.988	820.018	17,00%
Dip. Reg. Foral	12.964.064	12.436.764	527.300	4,07%
Consejos Insulares	382.769	351.900	30.869	8,06%
Cabildos Insulares	1.110.522	999.292	111.229	10,02%
TOTAL NACIONAL	62.993.996	57.324.273	5.669.722	9,00%

¹ Diferencia entre ingresos corrientes (capítulos 1 a 5) y gastos corrientes (capítulos 1 a 4).

66. En relación con los ingresos corrientes, destaca la generación de ahorro bruto de los municipios de menor población.

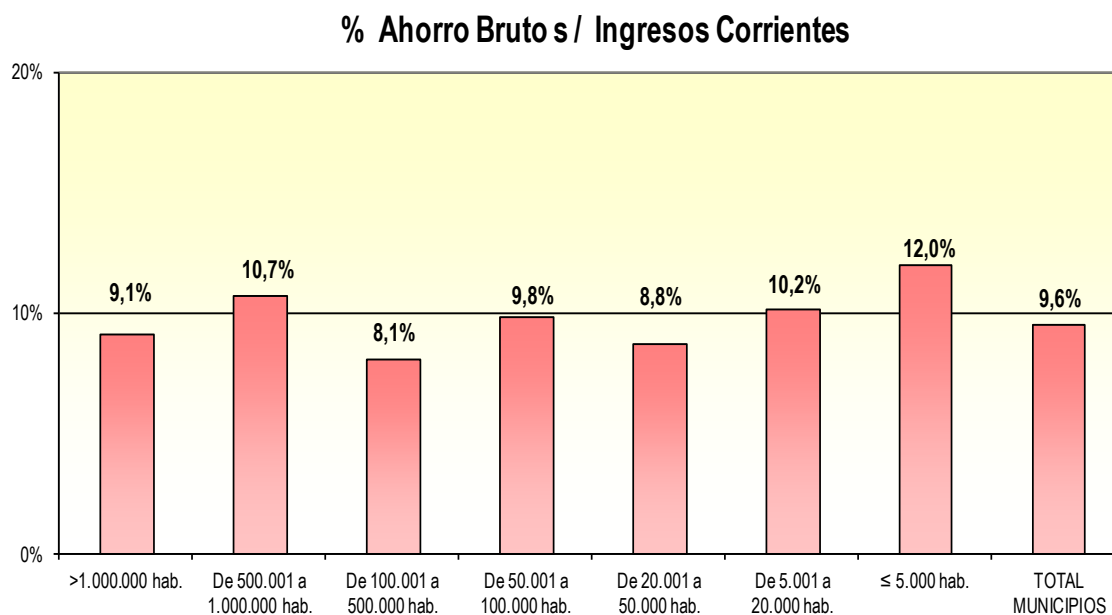

(Importes en miles de €)

ESTRATOS DE POBLACIÓN	Ingresos corrientes	Gastos corrientes	Ahorro bruto	% Ahorro bruto / Ingresos corrientes
>1.000.000 hab.	6.258.180	5.686.878	571.302	9,13%
De 500.001 a 1.000.000 hab.	2.583.257	2.305.624	277.633	10,75%
De 100.001 a 500.000 hab.	9.924.522	9.117.195	807.327	8,13%
De 50.001 a 100.000 hab.	5.347.150	4.820.725	526.425	9,84%
De 20.001 a 50.000 hab.	6.561.591	5.985.601	575.990	8,78%
De 5.001 a 20.000 hab.	7.789.666	6.997.382	792.285	10,17%
≤ 5.000 hab.	5.247.268	4.617.924	629.345	11,99%
TOTAL MUNICIPIOS	43.711.635	39.531.329	4.180.306	9,56%

67. Agrupados por Comunidades Autónomas, el mayor volumen de ahorro bruto (por encima del 14% de los ingresos corrientes) se ha generado en Cataluña, Navarra y La Rioja.

% Ahorro bruto s/ Ingresos corrientes de los municipios agrupados por CC.AA.

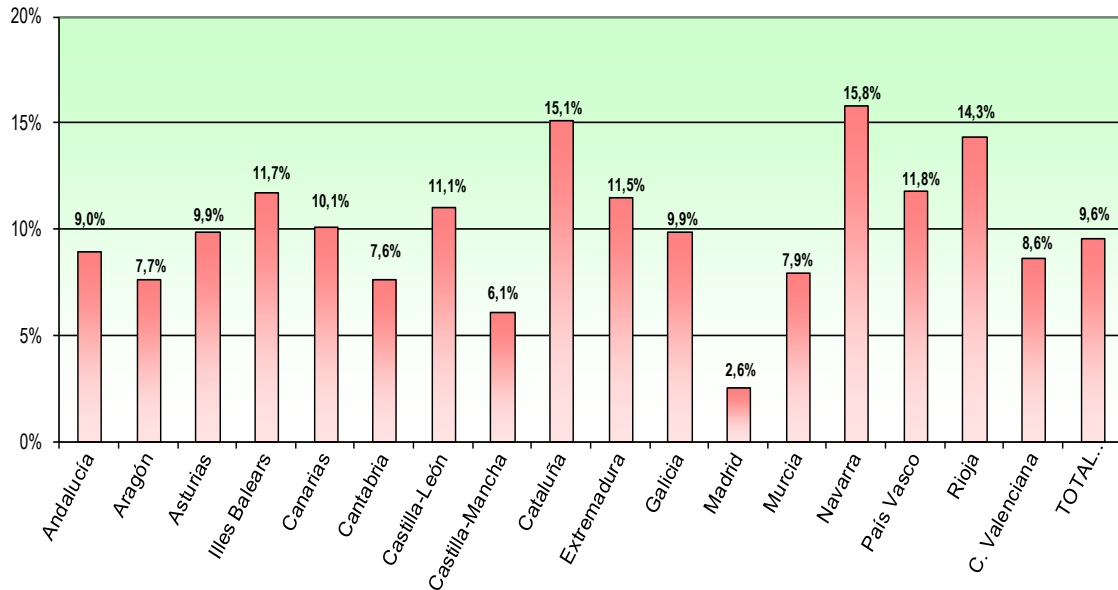

(Importes en miles de €)

COMUNIDADES AUTÓNOMAS	Ingresos corrientes	Gastos corrientes	Ahorro bruto	% Ahorr. bruto / Ingr. corrientes	Población	Ahorro Bruto por habitante (€)
Andalucía	7.348.053	6.688.039	660.014	8,98%	8.370.975	78,85
Aragón	1.207.284	1.114.900	92.384	7,65%	1.347.095	68,58
Asturias	864.008	778.390	85.618	9,91%	1.084.341	78,96
Illes Balears	1.164.126	1.027.917	136.208	11,70%	1.106.049	123,15
Canarias	1.898.143	1.706.308	191.835	10,11%	2.118.519	90,55
Cantabria	496.631	458.738	37.893	7,63%	592.250	63,98
Castilla-León	1.992.268	1.771.846	220.423	11,06%	2.559.515	86,12
Castilla-Mancha	1.766.236	1.658.587	107.649	6,09%	2.098.373	51,30
Cataluña	8.302.565	7.046.267	1.256.298	15,13%	7.512.381	167,23
Extremadura	904.971	801.070	103.901	11,48%	1.107.220	93,84
Galicia	1.925.297	1.735.503	189.794	9,86%	2.797.653	67,84
Madrid	6.756.808	6.583.773	173.035	2,56%	6.458.684	26,79
Murcia	1.210.612	1.114.455	96.157	7,94%	1.461.979	65,77
Navarra	617.146	519.400	97.746	15,84%	636.924	153,47
País Vasco	2.814.123	2.482.610	331.513	11,78%	2.178.339	152,19
Rioja	277.380	237.604	39.776	14,34%	322.415	123,37
C. Valenciana	4.165.985	3.805.923	360.062	8,64%	5.111.706	70,44
TOTAL MUNICIPIOS	43.711.635	39.531.329	4.180.306	9,56%	46.864.418	89,20

68. El ahorro neto, definido como diferencia entre el ahorro bruto y la amortización de pasivos financieros (capítulo 9 del estado de gastos), es positivo en el conjunto del sector, si bien, a nivel individual los Cabildos Insulares arrojan un dato negativo.

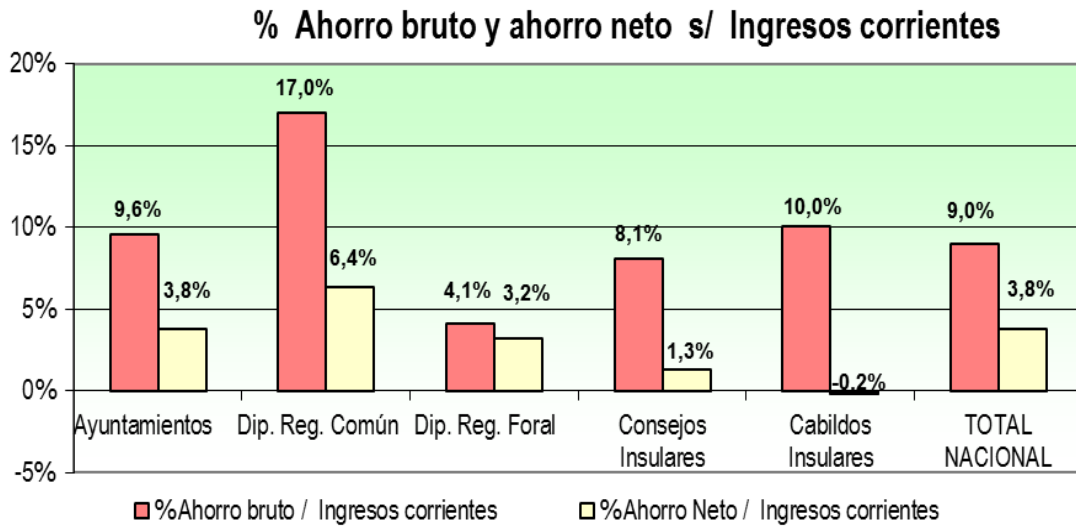

(Importes en miles de €)

TIPOS DE ENTES	Ingresos corrientes	Gastos corrientes	Ahorro bruto	Amortización pasivos financieros (Capítulo 9 gastos)	Ahorro neto	% Ahorro neto / Ingresos corrientes
Ayuntamientos	43.711.635	39.531.329	4.180.306	2.533.002	1.647.304	3,77%
Dip. Reg. Común	4.825.005	4.004.988	820.018	512.828	307.189	6,37%
Dip. Reg. Foral	12.964.064	12.436.764	527.300	109.551	417.749	3,22%
Consejos Insulares	382.769	351.900	30.869	25.983	4.887	1,28%
Cabildos Insulares	1.110.522	999.292	111.229	113.544	-2.314	-0,21%
TOTAL NACIONAL	62.993.996	57.324.273	5.669.722	3.294.907	2.374.815	3,77%

69. Si se excluyen del cálculo del ahorro bruto y neto aquellos ingresos que se consideran atípicos, esto es, no corrientes en su devengo, como serían los ingresos por actuaciones de urbanización, contribuciones especiales y los productos de concesiones administrativas y derecho de superficie con contraprestación no periódica, se obtendrían resultados positivos en todos los estratos de población excepto en los municipios con población comprendida entre 500.001 y 1.000.000 de habitantes cuyo ahorro neto ajustado es negativo, si bien, el ahorro neto sin ajustar también es de signo negativo.

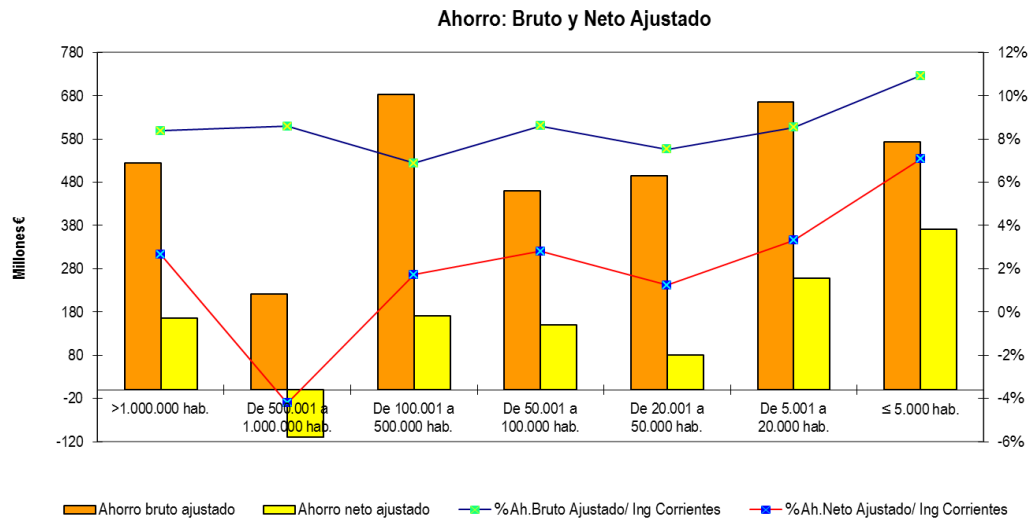

70. Contrastando los datos que arroja el ahorro bruto respecto de los ingresos corrientes (ver el cuadro del párrafo 66 de esta publicación) con los obtenidos con el ahorro bruto ajustado se observa que, en general, han tenido un mayor peso los ingresos atípicos en los municipios con población comprendida entre 100.001 y 500.000 habitantes.

(Importes en miles de €)

ESTRATOS DE POBLACIÓN	Ahorro Bruto (1)	Ahorro neto (2)	Ajustes por Ingr. atípicos no periódicos (3)	Ahorro Bruto Ajustado (1)-(3)	Ahorro neto ajustado (2)-(3)	% Ah.Bruto Ajustado / Ing. Corrientes	% Ah.Netto Ajustado / Ing Corrientes
>1.000.000 hab.	571.302	212.478	47.197	524.105	165.281	8,37%	2,64%
De 500.001 a 1.000.000 hab.	277.633	-53.012	55.986	221.647	-108.999	8,58%	-4,22%
De 100.001 a 500.000 hab.	807.327	295.578	124.559	682.768	171.019	6,88%	1,72%
De 50.001 a 100.000 hab.	526.425	216.665	66.453	459.972	150.211	8,60%	2,81%
De 20.001 a 50.000 hab.	575.990	162.773	81.897	494.093	80.876	7,53%	1,23%
De 5.001 a 20.000 hab.	792.285	384.970	127.507	664.778	257.463	8,53%	3,31%
≤ 5.000 hab.	629.345	427.854	56.555	572.790	371.299	10,92%	7,08%
TOTAL MUNICIPIOS	4.180.306	1.647.304	560.154	3.620.152	1.087.150	8,28%	2,49%

(Importes en miles de €)

ESTRATOS DE POBLACIÓN	Ingresos por actuaciones de urbanización <i>(concep. 396)</i> (1)	Contribuciones especiales <i>(art. 35)</i> (2)	Productos de concesion. administrat. y derecho de superf. con contraprestac. no periódica <i>(concep. 551+553)</i> (3)	Total Ajustes por ingresos atípicos no periódicos (4) = (1)+(2)+(3)
>1.000.000 hab.	18.960	19.135	9.101	47.197
De 500.001 a 1.000.000 hab.	7.655	5.631	42.700	55.986
De 100.001 a 500.000 hab.	79.836	18.870	25.853	124.559
De 50.001 a 100.000 hab.	26.023	12.603	27.827	66.453
De 20.001 a 50.000 hab.	35.078	7.292	39.527	81.897
De 5.001 a 20.000 hab.	67.595	28.244	31.668	127.507
<= 5.000 hab.	26.353	21.785	8.417	56.555
TOTAL MUNICIPIOS	261.500	113.560	185.094	560.154

VII.2. SALDO DE OPERACIONES NO FINANCIERAS²

71. En 2010 los Consejos Insulares son los únicos que arrojan un saldo de operaciones no financieras positivo, mientras que los ayuntamientos arrojan un saldo negativo de 1,42% de operaciones no financieras sobre ingresos no financieros, las Diputaciones de Régimen Común un saldo negativo de 12,75%, las Diputaciones de Régimen Foral un saldo negativo de 1,7% y los Cabildos Insulares un saldo negativo de 13,28% (porcentajes resultantes de la información contenida en los párrafos 14 y 35 de esta publicación).

% Saldo de operaciones no financieras s/ Ingresos no financieros

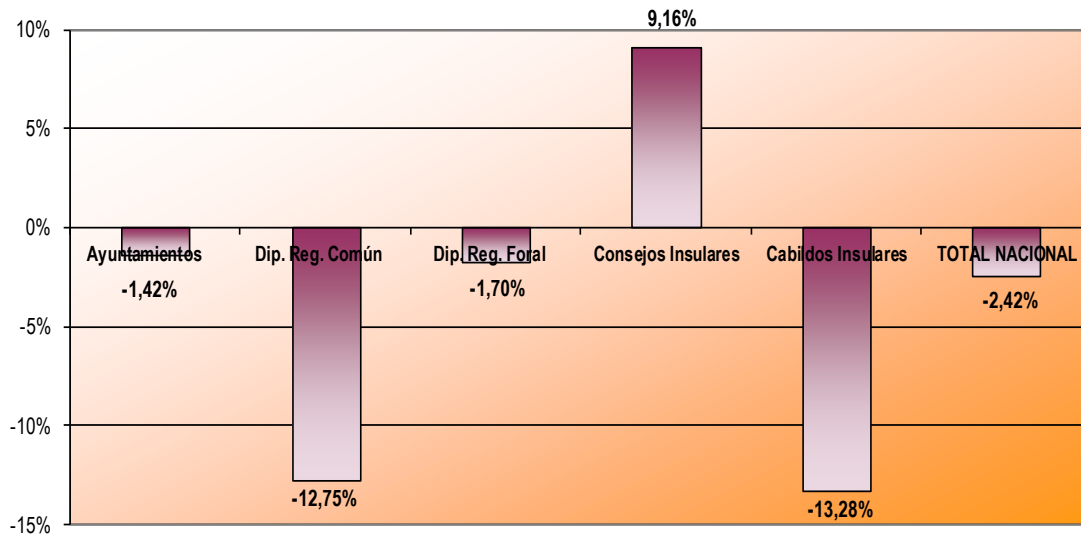

(Importes en miles de €)

TIPOS DE ENTES	Ingresos no financieros	Gastos no financieros	Saldo de operac. no financieras	% Saldo de operac. no financieras s/ Ingr. no financieros
Ayuntamientos	52.714.047	53.460.035	-745.987	-1,42%
Dip. Reg. Común	5.324.010	6.003.042	-679.032	-12,75%
Dip. Reg. Foral	13.076.113	13.299.040	-222.927	-1,70%
Consejos Insulares	558.675	507.528	51.148	9,16%
Cabildos Insulares	1.251.796	1.417.982	-166.186	-13,28%
TOTAL NACIONAL	72.924.642	74.687.626	-1.762.984	-2,42%

² Diferencia entre ingresos y gastos no financieros (considerando derechos liquidados y obligaciones reconocidas, respectivamente).

72. Considerando los ayuntamientos agrupados por estratos de población, aquellos con población superior a 1.000.000 habitantes son los que presentan un mayor saldo negativo de operaciones no financieras sobre sus ingresos no financieros.

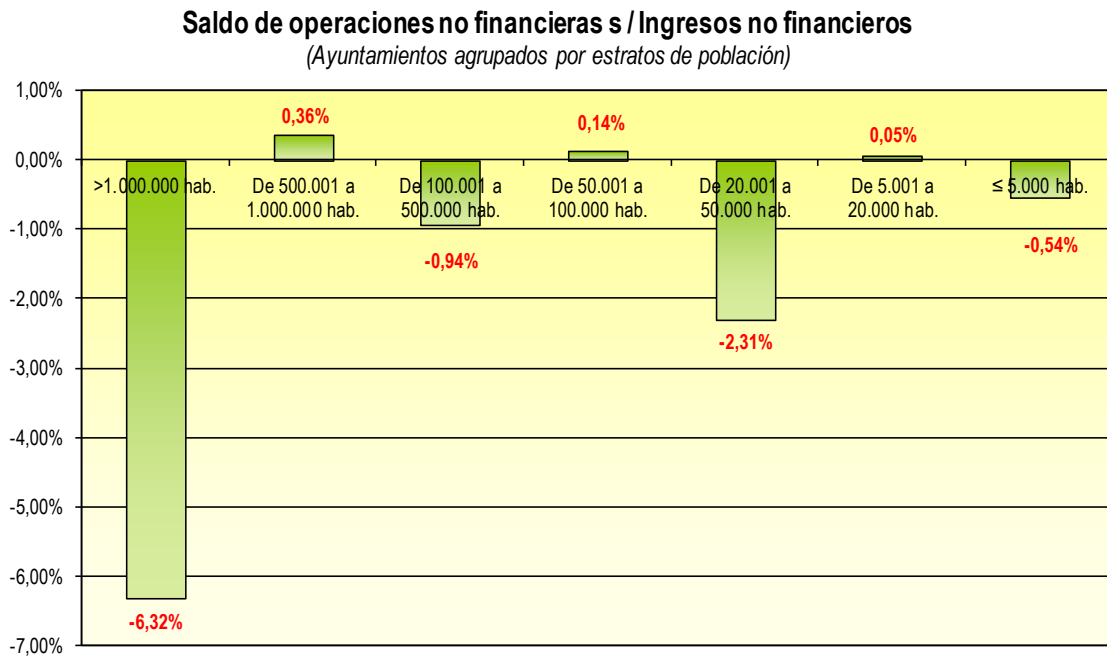

(Importes en miles de €)

ESTRATOS DE POBLACIÓN	Ingresos no financieros	Gastos no financieros	Saldo de operaciones no financieras	% Saldo de oper. no financieras s / Ingresos no financieros
>1.000.000 hab.	6.960.476	7.400.652	-440.177	-6,32%
De 500.001 a 1.000.000 hab.	2.979.716	2.968.976	10.740	0,36%
De 100.001 a 500.000 hab.	11.525.706	11.634.451	-108.745	-0,94%
De 50.001 a 100.000 hab.	6.193.100	6.184.236	8.865	0,14%
De 20.001 a 50.000 hab.	7.872.570	8.054.061	-181.491	-2,31%
De 5.001 a 20.000 hab.	9.682.431	9.677.280	5.150	0,05%
≤ 5.000 hab.	7.500.049	7.540.378	-40.329	-0,54%
TOTAL MUNICIPIOS	52.714.047	53.460.035	-745.987	-1,42%

73. Agrupados los municipios por Comunidades Autónomas son los de Andalucía, Aragón, Islas Baleares, Canarias, Extremadura, Galicia y La Rioja, los que presentan saldos de operaciones no financieras de signo positivo.

% Saldo de operaciones no financieras s / Ingresos no financieros
(Ayuntamientos agrupados por Comunidades Autónomas)

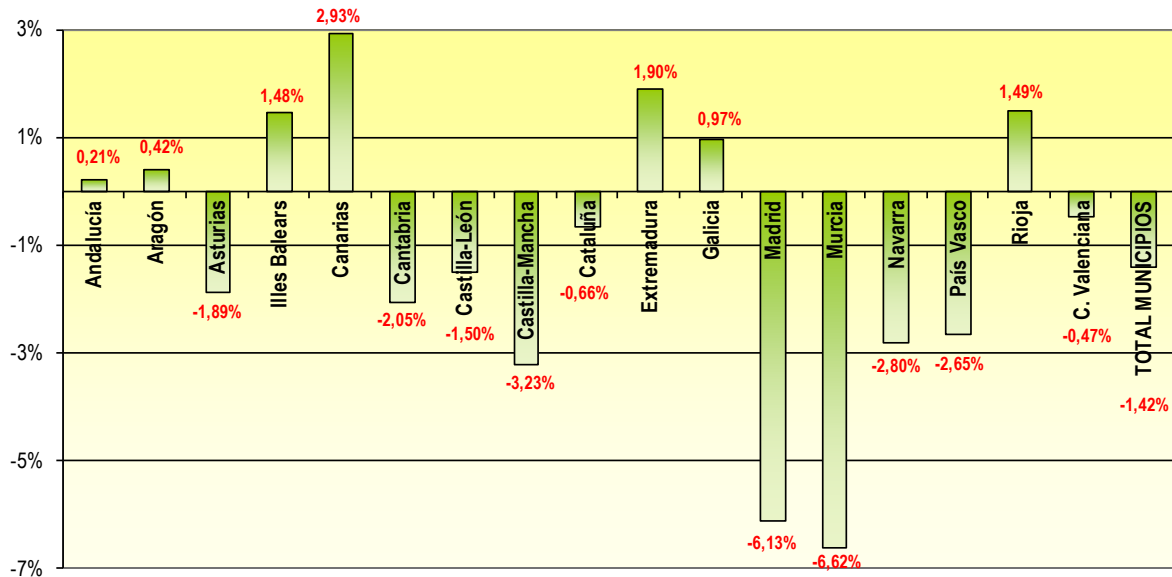

(Importes en miles de €)

COMUNIDADES AUTÓNOMAS	Ingresos no financieros	Gastos no financieros	Saldo de operaciones no financieras	% Saldo de operac. no financieras s / Ingresos no financieros
Andalucía	9.054.872	9.035.431	19.441	0,21%
Aragón	1.626.182	1.619.381	6.801	0,42%
Asturias	1.050.073	1.069.888	-19.815	-1,89%
Illes Balears	1.379.746	1.359.374	20.372	1,48%
Canarias	2.213.308	2.148.409	64.899	2,93%
Cantabria	586.361	598.398	-12.038	-2,05%
Castilla-León	2.606.984	2.646.013	-39.029	-1,50%
Castilla-Mancha	2.183.351	2.253.910	-70.559	-3,23%
Cataluña	9.745.766	9.810.381	-64.616	-0,66%
Extremadura	1.149.603	1.127.719	21.884	1,90%
Galicia	2.462.014	2.438.228	23.786	0,97%
Madrid	7.730.108	8.203.653	-473.545	-6,13%
Murcia	1.437.722	1.532.846	-95.124	-6,62%
Navarra	785.068	807.064	-21.996	-2,80%
País Vasco	3.327.729	3.416.029	-88.300	-2,65%
Rioja	361.840	356.464	5.376	1,49%
C. Valenciana	5.013.321	5.036.845	-23.524	-0,47%
TOTAL MUNICIPIOS	52.714.047	53.460.035	-745.987	-1,42%

VII.3. REMANENTE DE TESORERÍA

74. Las obligaciones reconocidas y liquidadas no satisfechas el último día del ejercicio, los derechos pendientes de cobro y los fondos líquidos a 31 de diciembre configuran el remanente de tesorería de cada entidad local (artículo 191.2 TRLRHL). En términos agregados, todos los subsectores del conjunto de entidades locales, excepto los ayuntamientos, presentan remanente de tesorería para gastos generales positivo, si bien, cabe observar que existe un importante volumen de derechos pendientes de cobro de ejercicios anteriores.

El remanente de tesorería de libre disposición, en términos globales, es el 8,1 % del remanente total.

(Importes en miles de €)

TIPOS DE ENTES	DERECHOS PENDIENTES DE COBRO				
	Del presupuesto corriente (1)	De presupuestos cerrados (2)	De operaciones no presupuestarias (3)	Cobros realizados pend. de aplicación definitiva (4)	TOTAL DERECHOS PEND. DE COBRO (1)+(2)+(3)-(4)
Ayuntamientos	9.699.264	12.448.679	852.611	1.118.508	21.882.046
Dip. Reg. Común	615.588	494.657	763.079	271.425	1.601.900
Dip. Reg. Foral	509.520	1.177.890	482.416	10.240	2.159.586
Consejos Insulares	192.594	113.812	538	1.575	305.369
Cabildos Insulares	132.213	119.404	4.159	10.402	245.374
TOTAL NACIONAL	11.149.180	14.354.442	2.102.803	1.412.150	26.194.275

(Importes en miles de €)

TIPOS DE ENTES	OBLIGACIONES PENDIENTES DE PAGO				
	Del presupuesto corriente (1)	De presupuestos cerrados (2)	De operaciones no presupuestarias (3)	Pagos realizados pend. de aplicac. definitiva (4)	TOTAL OBLIGACIONES PEND. DE PAGO (1)+(2)+(3)-(4)
Ayuntamientos	11.152.316	5.138.629	4.418.564	897.229	19.812.280
Dip. Reg. Común	629.575	95.748	1.017.221	17.355	1.725.190
Dip. Reg. Foral	673.159	849	265.588	456	939.140
Consejos Insulares	160.849	8.271	16.971	67	186.024
Cabildos Insulares	127.453	21.102	39.792	2.209	186.138
TOTAL NACIONAL	12.743.354	5.264.599	5.758.135	917.315	22.848.773

Los saldos de dudoso cobro no llegan al 25% del montante total de los derechos pendientes de cobro de ejercicios corrientes cerrados ni al 42% de estos últimos.

(Importes en miles de €)

TIPOS DE ENTES	Total Fondos líquidos (1)	Total Derechos pend. de cobro (2)	Total Obligaciones pend. de pago (3)	Total Remanente de tesorería (4) = (1) + (2) - (3)	SalDOS de dudoso cobro (5)	Exceso de financiación afectada (6)	Total Remanente de tesorería para gastos generales (7) = (4) - (5) - (6)
Ayuntamientos	8.751.595	21.882.046	19.812.280	10.821.360	4.541.873	7.757.596	-1.478.109
Dip. Reg. Común	3.064.449	1.601.900	1.725.190	2.941.159	170.479	887.229	1.883.452
Dip. Reg. Foral	649.910	2.159.586	939.140	1.870.356	1.164.040	12.220	694.096
Consejos Insulares	111.363	305.369	186.024	230.707	34.055	182.815	13.838
Cabildos Insulares	463.530	245.374	186.138	522.766	66.553	246.585	209.628
TOTAL NACIONAL	13.040.846	26.194.275	22.848.773	16.386.349	5.977.000	9.086.444	1.322.905

75. En términos agregados y por estratos de población, todos los municipios tienen remanente de tesorería para gastos generales de signo negativo, salvo los de menor población y los comprendidos entre 500.001 y 1.000.000 de habitantes aunque estos últimos arrojan una cifra positiva poco significativa.

(Importes en miles de €)

ESTRATOS DE POBLACIÓN	DERECHOS PENDIENTES DE COBRO				
	Del presupuesto corriente (1)	De presupuestos cerrados (2)	De operaciones no presupuestarias (3)	Cobros realizados pend. de aplic. definitiva (4)	TOTAL DERECHOS PEND. DE COBRO (1) + (2) + (3) - (4)
>1.000.000 hab.	1.211.458	1.288.910	26.886	6.007	2.521.246
De 500.001 a 1.000.000 hab.	582.523	805.235	45.140	116.539	1.316.359
De 100.001 a 500.000 hab.	2.071.830	2.987.819	221.656	216.639	5.064.667
De 50.001 a 100.000 hab.	1.159.727	1.655.562	166.221	144.243	2.837.267
De 20.001 a 50.000 hab.	1.476.011	2.122.956	99.640	217.390	3.481.217
De 5.001 a 20.000 hab.	1.752.169	2.195.482	154.194	245.175	3.856.669
≤ 5.000 hab.	1.445.545	1.392.716	138.874	172.515	2.804.621
TOTAL MUNICIPIOS	9.699.264	12.448.679	852.611	1.118.508	21.882.046

(Importes en miles de €)

ESTRATOS DE POBLACIÓN	OBLIGACIONES PENDIENTES DE PAGO				
	Del presupuesto corriente (1)	De presupuestos cerrados (2)	De operaciones no presupuestarias (3)	Pagos realizados pend. de aplicación definitiva (4)	TOTAL OBLIGACIONES PEND. DE PAGO (1)+(2)+(3)-(4)
>1.000.000 hab.	2.265.571	19.499	336.606	37	2.621.639
De 500.001 a 1.000.000 hab.	492.618	246.460	201.001	2.956	937.123
De 100.001 a 500.000 hab.	2.344.725	1.322.445	990.938	101.476	4.556.632
De 50.001 a 100.000 hab.	1.327.564	760.202	645.797	54.665	2.678.898
De 20.001 a 50.000 hab.	1.578.720	867.544	789.185	138.290	3.097.160
De 5.001 a 20.000 hab.	1.800.358	1.037.217	882.634	314.575	3.405.634
≤ 5.000 hab.	1.342.760	885.261	572.403	285.230	2.515.194
TOTAL MUNICIPIOS	11.152.316	5.138.629	4.418.564	897.229	19.812.280

(Importes en miles de €)

ESTRATOS DE POBLACIÓN	Total Fondos líquidos (1)	Total Derechos pend. de cobro (2)	Total Oblig. pend. de pago (3)	Total Remanente de tesorería (4) = (1)+(2)-(3)	Saldos de dudoso cobro (5)	Exceso de financiación afectada (6)	Total Remanente de tesorería para gastos generales (7) = (4)-(5)-(6)
>1.000.000 hab.	723.258	2.521.246	2.621.639	622.866	749.760	300.787	-427.681
De 500.001 a 1.000.000 hab.	453.938	1.316.359	937.123	833.173	172.295	660.743	135
De 100.001 a 500.000 hab.	1.549.690	5.064.667	4.556.632	2.057.724	1.165.740	1.815.380	-923.396
De 50.001 a 100.000 hab.	1.110.171	2.837.267	2.678.898	1.268.540	603.364	1.179.134	-513.959
De 20.001 a 50.000 hab.	1.563.898	3.481.217	3.097.160	1.947.955	786.013	1.674.989	-513.047
De 5.001 a 20.000 hab.	1.766.078	3.856.669	3.405.634	2.217.113	809.057	1.525.083	-117.027
≤ 5.000 hab.	1.584.563	2.804.621	2.515.194	1.873.989	255.643	601.479	1.016.867
TOTAL MUNICIPIOS	8.751.595	21.882.046	19.812.280	10.821.360	4.541.873	7.757.596	-1.478.109

76. En términos agregados y por Comunidades Autónomas, los municipios presentan mayoritariamente remanente de tesorería para gastos generales de signo positivo, excepto las entidades de Andalucía, Asturias, Madrid y Comunidad Valenciana que arrojan un remanente de libre disposición para gastos generales negativo y que determinan el carácter negativo en términos agregados.

COMUNIDADES AUTÓNOMAS	DERECHOS PENDIENTES DE COBRO				
	Del presupuesto corriente (1)	De presupuestos cerrados (2)	De operaciones no presupuestarias (3)	Cobros realizados pend. de aplicación definitiva (4)	TOTAL DERECHOS PEND. DE COBRO (1)+(2)+(3)-(4)
Andalucía	2.163.993	3.865.475	205.524	393.485	5.841.507
Aragón	256.368	188.676	28.092	19.167	453.969
Asturias	162.963	116.279	14.849	17.690	276.401
Illes Balears	341.916	358.364	20.153	41.919	678.514
Canarias	387.627	960.756	8.178	40.890	1.315.671
Cantabria	80.018	79.544	9.114	9.202	159.473
Castilla-León	365.981	362.407	37.870	70.664	695.594
Castilla-Mancha	382.935	412.730	35.807	64.474	766.998
Cataluña	1.899.521	1.582.139	145.984	104.747	3.522.896
Extremadura	260.296	260.331	22.190	71.693	471.124
Galicia	298.957	519.776	16.295	48.604	786.424
Madrid	1.336.318	1.757.573	64.952	114.846	3.043.997
Murcia	277.488	549.865	11.075	29.599	808.830
Navarra	118.229	98.910	21.380	1.741	236.777
País Vasco	422.318	284.405	141.761	18.877	829.608
Rioja	60.494	41.785	7.791	2.247	107.824
C. Valenciana	883.841	1.009.663	61.596	68.663	1.886.438
TOTAL MUNICIPIOS	9.699.264	12.448.679	852.611	1.118.508	21.882.045

(Importes en miles de €)

COMUNIDADES AUTÓNOMAS	OBLIGACIONES PENDIENTES DE PAGO				
	Del presupuesto corriente (1)	De presupuestos cerrados (2)	De operaciones no presupuestarias (3)	Pagos realizados pend. de aplicación definitiva (4)	TOTAL OBLIGACIONES PENDIENTES DE PAGO (1)+(2)+(3)-(4)
Andalucía	2.125.821	2.661.012	1.388.801	402.922	5.772.712
Aragón	301.605	42.757	104.002	13.533	434.830
Asturias	167.513	42.208	43.058	13.872	238.907
Illes Balears	317.599	113.419	80.762	30.779	481.001
Canarias	444.561	181.456	156.656	38.059	744.613
Cantabria	88.454	38.717	29.630	1.949	154.852
Castilla-León	384.870	247.343	176.597	57.286	751.524
Castilla-Mancha	454.641	173.775	166.919	43.040	752.296
Cataluña	1.786.966	263.266	690.814	72.094	2.668.952
Extremadura	200.672	94.526	85.688	26.987	353.899
Galicia	393.058	117.952	133.225	12.134	632.101
Madrid	2.578.064	600.737	584.903	87.568	3.676.136
Murcia	374.756	158.183	124.926	15.748	642.116
Navarra	134.702	40.168	41.636	140	216.366
País Vasco	403.699	21.947	216.934	2.146	640.434
Rioja	54.201	18.873	16.956	2.037	87.992
C. Valenciana	941.134	322.290	377.059	76.935	1.563.549
TOTAL MUNICIPIOS	11.152.316	5.138.629	4.418.564	897.229	19.812.280

(Importes en miles de €)

COMUNIDADES AUTÓNOMAS	Total Fondos líquidos (1)	Total Derechos pend. de cobro (2)	Total Oblig. pend. de pago (3)	Total Remanente de tesorería (4) = (1) + (2) - (3)	Saldos de dudoso cobro (5)	Exceso de financiación afectada (6)	Total Remanente de tesorería para gastos generales (7) = (4) - (5) - (6)
Andalucía	1.488.491	5.841.507	5.772.712	1.557.286	987.045	2.562.326	-1.992.085
Aragón	186.328	453.969	434.830	205.466	34.181	104.280	67.005
Asturias	123.869	276.401	238.907	161.363	50.647	116.937	-6.221
Illes Balears	145.684	678.514	481.001	343.198	133.160	197.171	12.866
Canarias	576.710	1.315.671	744.613	1.147.769	478.895	422.026	246.848
Cantabria	132.123	159.473	154.852	136.744	39.733	75.511	21.500
Castilla-León	553.690	695.594	751.524	497.760	122.521	232.431	142.808
Castilla-Mancha	316.188	766.998	752.296	330.890	113.320	161.555	56.015
Cataluña	1.717.160	3.522.896	2.668.952	2.571.104	718.017	1.332.119	520.968
Extremadura	235.050	471.125	353.899	352.275	49.136	170.511	132.628
Galicia	623.316	786.424	632.101	777.638	353.533	208.078	216.028
Madrid	749.237	3.043.997	3.676.136	117.097	710.467	681.134	-1.274.504
Murcia	189.542	808.830	642.116	356.256	160.113	356.225	-160.082
Navarra	209.936	236.777	216.366	230.347	50.756	146.366	33.225
País Vasco	680.873	829.608	640.434	870.047	164.276	168.868	536.902
Rioja	60.038	107.824	87.992	79.870	6.020	30.561	43.289
C. Valenciana	763.360	1.886.438	1.563.549	1.086.249	370.053	791.495	-75.299
TOTAL MUNICIPIOS	8.751.595	21.882.045	19.812.280	10.821.360	4.541.873	7.757.596	-1.478.109

77. Se puede analizar la relevancia del remanente de tesorería comparando la parte de éste que es de libre disposición respecto de las obligaciones pendientes de pago, o bien comparando el remanente total con el importe de los derechos liquidados. Destaca, en los Cabildos insulares y en las Diputaciones de régimen común, la importancia del remanente de libre disposición sobre las obligaciones pendientes de pago.

También destaca el dato del remanente total en las Diputaciones de régimen común, al suponer cerca de la mitad de los ingresos totales.

(Importes en miles de €)

TIPOS DE ENTES	Remanente de tesorería para gastos generales (1)	Total Oblig. pend. de pago (2)	Relevancia del remanente de tesorería (3) = (1)/(2)	Total Remanente de tesorería (4)	Total derechos liquidados (5)	Total Remanente de tesorería / Ingresos totales (6) = (4)/(5)
Ayuntamientos	-1.478.109	19.812.280	-0,07	10.821.360	56.444.688	0,19
Dip. Reg. Común	1.883.452	1.725.190	1,09	2.941.160	6.218.667	0,47
Dip. Reg. Foral	694.096	939.140	0,74	1.870.356	13.610.048	0,14
Consejos Insulares	13.838	186.024	0,07	230.707	592.945	0,39
Cabildos Insulares	209.628	186.138	1,13	522.766	1.438.854	0,36
TOTAL NACIONAL	1.322.905	22.848.773	0,06	16.386.349	78.305.201	0,21

(Importes en miles de €)

ESTRATOS DE POBLACIÓN	Remanente de tesorería para gastos generales (1)	Total Oblig. pend. de pago (2)	Relevancia del remanente de tesorería (3) = (1)/(2)	Total Remanente de tesorería (4)	Total derechos liquidados (5)	Total Remanente de tesorería / Ingresos totales (6) = (4)/(5)
>1.000.000 hab.	-427.681	2.621.639	-0,16	622.866	7.700.188	0,08
De 500.001 a 1.000.000 hab.	135	937.123	0,00	833.173	3.429.603	0,24
De 100.001 a 500.000 hab.	-923.396	4.556.632	-0,20	2.057.724	12.251.167	0,17
De 50.001 a 100.000 hab.	-513.959	2.678.898	-0,19	1.268.540	6.533.973	0,19
De 20.001 a 50.000 hab.	-513.047	3.097.160	-0,17	1.947.955	8.463.933	0,23
De 5.001 a 20.000 hab.	-117.027	3.405.634	-0,03	2.217.113	10.200.983	0,22
≤ 5.000 hab.	1.016.867	2.515.194	0,40	1.873.989	7.864.841	0,24
TOTAL MUNICIPIOS	-1.478.109	19.812.280	-0,07	10.821.360	56.444.688	0,19

78. Los indicadores de solvencia a corto plazo y de liquidez son inferiores en los ayuntamientos y en los Consejos insulares con respecto al resto de entidades locales.

(Importes en miles de €)

TIPOS DE ENTES	Fondos líquidos (1)	Derechos pend. de cobro (2)	TOTAL (3) = (1) + (2)	Obligaciones pend. de pago (4)	Índice de solvencia (5) = (3) / (4)	Índice de liquidez (6) = (1) / (4)
Ayuntamientos	8.751.595	21.882.046	30.633.640	19.812.280	1,55	0,44
Dip. Reg. Común	3.064.449	1.601.900	4.666.349	1.725.190	2,70	1,78
Dip. Reg. Foral	649.910	2.159.586	2.809.496	939.140	2,99	0,69
Consejos Insulares	111.363	305.369	416.732	186.024	2,24	0,60
Cabildos Insulares	463.530	245.374	708.904	186.138	3,81	2,49
TOTAL NACIONAL	13.040.846	26.194.275	39.235.121	22.848.773	1,72	0,57

(Importes en miles de €)

ESTRATOS DE POBLACIÓN	Fondos líquidos (1)	Derechos pend. de cobro (2)	TOTAL (3) = (1) + (2)	Obligaciones pend. de pago (4)	Índice de solvencia (5) = (3) / (4)	Índice de liquidez (6) = (1) / (4)
>1.000.000 hab.	723.258	2.521.246	3.244.504	2.621.639	1,24	0,28
De 500.001 a 1.000.000 hab.	453.938	1.316.359	1.770.297	937.123	1,89	0,48
De 100.001 a 500.000 hab.	1.549.690	5.064.667	6.614.357	4.556.632	1,45	0,34
De 50.001 a 100.000 hab.	1.110.171	2.837.267	3.947.438	2.678.898	1,47	0,41
De 20.001 a 50.000 hab.	1.563.898	3.481.217	5.045.115	3.097.160	1,63	0,50
De 5.001 a 20.000 hab.	1.766.078	3.856.669	5.622.747	3.405.634	1,65	0,52
≤ 5.000 hab.	1.584.563	2.804.621	4.389.184	2.515.194	1,75	0,63
TOTAL MUNICIPIOS	8.751.595	21.882.046	30.633.640	19.812.280	1,55	0,44

79. La importancia de los derechos pendientes de cobro y de las obligaciones pendientes de pago es mayor en los Consejos Insulares y ayuntamientos y dentro de éstos, los que tienen una población comprendida entre 50.001 y 100.000 habitantes, son los que presentan los mayores indicadores.

(Importes en miles de €)

TIPOS DE ENTES	Derechos pend. de cobro (1)	Total derechos liquidados (2)	Importancia de los derechos pend. de cobro (3) = (1) / (2)	Obligaciones pend. de pago (4)	Total obligaciones liquidadas (5)	Importancia de las obligaciones pend. de pago (6) = (4) / (5)
Ayuntamientos	21.882.046	56.444.688	0,39	19.812.280	56.178.129	0,35
Dip. Reg. Común	1.601.900	6.218.667	0,26	1.725.190	6.621.305	0,26
Dip. Reg. Foral	2.159.586	13.610.048	0,16	939.140	13.524.480	0,07
Consejos Insulares	305.369	592.945	0,52	186.024	535.134	0,35
Cabildos Insulares	245.374	1.438.854	0,17	186.138	1.551.862	0,12
TOTAL NACIONAL	26.194.275	78.305.201	0,33	22.848.773	78.410.909	0,29

(Importes en miles de €)

ESTRATOS DE POBLACIÓN	Derechos pend. de cobro (1)	Total derechos liquidados (2)	Importancia de los derechos pend. de cobro (3) = (1) / (2)	Obligaciones pend. de pago (4)	Total obligaciones liquidadas (5)	Importancia de las obligaciones pend. de pago (6) = (4) / (5)
>1.000.000 hab.	2.521.246	7.700.188	0,33	2.621.639	7.767.476	0,34
De 500.001 a 1.000.000 hab.	1.316.359	3.429.603	0,38	937.123	3.327.300	0,28
De 100.001 a 500.000 hab.	5.064.667	12.251.167	0,41	4.556.632	12.227.242	0,37
De 50.001 a 100.000 hab.	2.837.267	6.533.973	0,43	2.678.898	6.507.037	0,41
De 20.001 a 50.000 hab.	3.481.217	8.463.933	0,41	3.097.160	8.506.983	0,36
De 5.001 a 20.000 hab.	3.856.669	10.200.983	0,38	3.405.634	10.095.008	0,34
≤ 5.000 hab.	2.804.621	7.864.841	0,36	2.515.194	7.747.084	0,32
TOTAL MUNICIPIOS	21.882.046	56.444.688	0,39	19.812.280	56.178.129	0,35

VIII. PARTICIPACIÓN EN TRIBUTOS DEL ESTADO*

VIII.1. RESUMEN GENERAL

80. El vigente modelo de participación en tributos del Estado ha entrado en vigor el 1 de enero de 2004, mediante la Ley 51/2002, de 27 de diciembre, de Reforma de la Ley Reguladora de las Haciendas Locales. En el año 2012 se ha practicado la liquidación definitiva correspondiente a 2010.

Respecto al año base, 2004, se ha realizado en 2008 una revisión cuatrienal del ámbito subjetivo de los municipios a los que resultan de aplicación los modelos de cesión de impuestos estatales y de variables. Esta revisión se establece en el artículo 114 del TRLRHL. Consecuencia de ella, seis municipios pasaron del ámbito de aplicación del modelo de variables al de cesión, debido a que su población fue superior a 75.000 habitantes.

Para ver los resultados correspondientes a cada entidad local se puede consultar la Memoria relativa a la liquidación definitiva de aquel modelo correspondiente al año 2010 publicado en la dirección de la Oficina Virtual de Coordinaron Financiera con las Entidades Locales del Ministerio de Economía y Hacienda:

<http://www.entidadeslocales.meh.es>

81. La participación en tributos del Estado está definida mediante un modelo de naturaleza dual. Por un lado, un modelo de cesión de impuestos estatales, aplicable a las provincias y a los municipios con población igual o superior a 75.000 habitantes o que sean capitales de provincia o de Comunidad Autónoma; y, por otro, un modelo aplicable al resto de municipios, definido con arreglo a las variables población, esfuerzo fiscal e inverso de la capacidad tributaria.

82. El número y la población de derecho de entidades incluidas en cada uno de los citados modelos es, por lo que se refiere a los municipios:

Municipios	Nº de entes 2010	Población 2010	%	Población 2004	%	Δ %
Cesión	90	20.247.802	43,1	18.750.367	43,4	8,0
Variables	8.024	26.773.229	56,9	24.447.317	56,6	9,5
TOTAL MUNICIPIOS	8.114	47.021.031	100,0	43.197.684	100,0	8,9

* La información se suministra de acuerdo con el criterio de devengo.

83. En cuanto a las entidades provinciales, están incluidas en el modelo de cesión 38 provincias, 2 Comunidades Autónomas uniprovinciales, 4 islas de Baleares y 7 islas de Canarias. En total, 51 entidades.
84. La participación de las Entidades locales en los tributos del Estado en el año 2010 asciende, sin incluir las compensaciones derivadas de la reforma del Impuesto sobre Actividades Económicas recogidas en la disposición adicional décima de la citada Ley 51/2002 y en la disposición adicional segunda de la Ley 22/2005, a 14.388,85 millones de euros y presenta la siguiente distribución, con un aumento respecto al año 2004, año de referencia al haberse implantado el actual modelo de financiación, del 27,0%.

Se debe señalar que el índice de evolución de los ingresos tributarios del Estado entre los ejercicios 2004 y 2010 aumenta en un 27%. De acuerdo con el artículo 124.2 del TRLRHL y con el artículo 91.Tres de la Ley 2/2008, de 23 de diciembre, de Presupuestos Generales del Estado para el año 2010, a cada uno de los municipios incluidos en el modelo general o de variables les ha correspondido un mínimo garantizado, coincidente con la participación del ejercicio 2003.

Estas cuantías incluyen las entregas mensuales a cuenta transferidas en el mismo ejercicio, y los importes transferidos en 2012 correspondientes al anticipo del 50% de la liquidación definitiva (de acuerdo con la disposición adicional cuarta del Real Decreto-ley 7/2012, de 9 de marzo, por el que se crea el Fondo para la financiación de los pagos a proveedores) y el resultado de dicha liquidación.

Para los saldos deudores que se deriven de aquella liquidación se estableció en el apartado Dos del artículo 85 de la Ley 2/2012, de 29 de junio, de Presupuestos Generales del Estado para el año 2012, que se reembolsarán mediante compensación con cargo a las entregas a cuenta que se perciban con posterioridad a la mencionada liquidación, en un periodo máximo de tres años mediante retenciones trimestrales equivalente al 25 por ciento de una entrega mensual.

Entidades Locales / Concepto de financiación	Importe 2010 (millones de €)	%	Importe 2004 (millones de €)	%	Δ %
Municipios					
Cesión de impuestos estatales (*)	875,01	9,4	661,24	9,0	32,3
Fondo complementario modelo cesión	4.693,47	50,3	3.647,58	49,7	28,7
Modelo de variables	3.763,56	40,3	3.030,55	41,3	24,2
TOTAL	9.332,04	100,0	7.339,37	100,0	27,2
Diputaciones e Islas					
Cesión de impuestos estatales	763,17	15,1	583,00	14,6	30,9
Fondo complementario modelo cesión	3.691,88	73,0	2.906,01	72,8	27,0
Asistencia sanitaria	591,73	11,7	492,61	12,3	20,1
Diputaciones Forales, Ceuta y Melilla	10,03	0,2	7,90	0,2	27,0
TOTAL	5.056,81	100,0	3.989,52	100,0	26,8
Suma Entidades Locales					
Cesión de impuestos estatales	1.638,18	11,4	1.244,24	11,0	31,7
Fondo complementario modelo cesión	8.385,35	58,3	6.553,59	57,8	28,0
Modelo de variables	3.763,56	26,2	3.030,55	26,8	24,2
Asistencia sanitaria	591,73	4,1	492,61	4,3	20,1
Diputaciones Forales, Ceuta y Melilla	10,03	0,1	7,90	0,1	27,0
TOTAL	14.388,85	100,0	11.328,89	100,0	27,0

A continuación se recogen los resultados de la liquidación de cada uno de los anteriores modelos correspondiente al año 2010.

VIII.2. MODELO DE CESIÓN DE IMPUESTOS ESTATALES APLICADO A LOS MUNICIPIOS

85. La cesión de impuestos estatales representa el 15,7% de la financiación total de los municipios incluidos en este modelo:

(millones de €)

Tipos de ingresos	Importe 2010	Importe 2010 sin nuevos (*)	%	Importe 2004	%	Δ (%)	Δ (%) sin nuevos (*)
Cesión de impuestos	875,01	849,58	15,7	661,24	15,3	32,3	28,5
Fondo Complementario de Financiación	4.693,47	4.633,02	84,3	3.647,57	84,7	28,7	27,0
TOTAL PARTICIPACIÓN	5.568,48	5.482,59	100,0	4.308,81	100,0	29,2	27,2

(*) Importe de la participación en tributos del Estado excluyendo la correspondiente a los municipios que, en el periodo 2004-2007, no estaban incluidos en el modelo de cesión de impuestos estatales y a los que se aplica éste a partir de 2008.

86. El impuesto del que se cede mayor rendimiento recaudatorio es el IRPF, que representa el 51,5% de los rendimientos totales cedidos, 3,6 puntos más que en 2004. El IRPF aumenta ligeramente su importancia relativa a costa, en gran parte, del Impuesto sobre el Valor Añadido:

Distribución de impuestos en municipios
Modelos de cesión

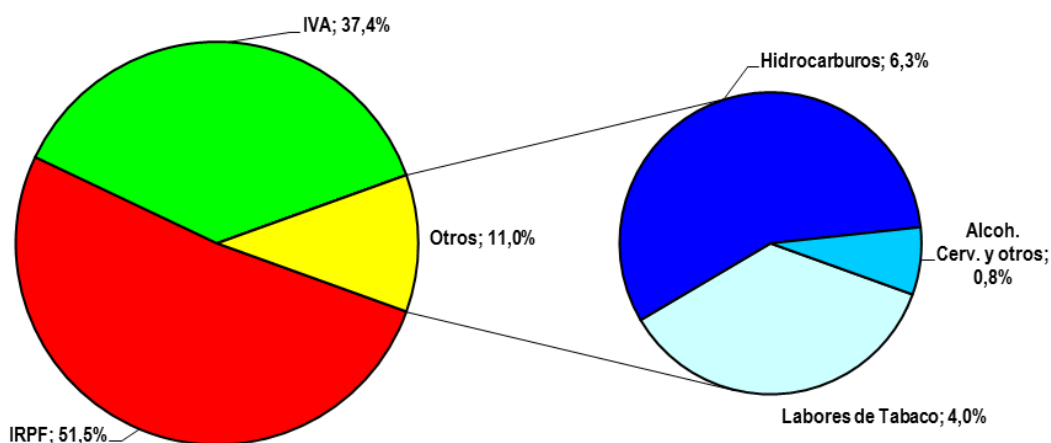

(millones de €)

IMPUESTOS	Importe 2010	Importe 2010 sin nuevos (*)	%	Importe 2004	%	Δ (%)	Δ (%) sin nuevos (*)
Impuesto Renta Personas Físicas (IRPF)	451,03	436,08	51,5	316,82	47,9	42,4	37,6
Impuesto sobre el Valor Añadido (IVA)	327,69	319,41	37,4	253,58	38,3	29,2	26,0
Impuestos Especiales (IIEE)	96,30	94,08	11,0	90,84	13,7	6,0	3,6
TOTAL CESIÓN DE IMPUESTOS	875,01	849,58	100,0	661,24	100,0	32,3	28,5

(*) Importe de la participación en tributos del Estado excluyendo la correspondiente a los municipios que, en el periodo 2004-2007, no estaban incluidos en el modelo de cesión de impuestos estatales y a los que se aplica éste a partir de 2008.

(millones de €)

IMPUESTOS ESPECIALES	Importe 2010	Importe 2010 sin nuevos	Importe 2004	% s / Total Cesión	% s / Total Impuestos Especiales	Δ (%)	Δ (%) sin nuevos Aytos
Labores de Tabaco	34,67	33,85	28,85	4,0%	36,0%	20,2	17,3
Hidrocarburos	54,69	53,46	55,92	6,3%	56,8%	-2,2	-4,4
Alcohol	5,12	5,00	4,63	0,6%	5,3%	10,6	7,9
Cerveza	1,70	1,66	1,34	0,2%	1,8%	27,2	24,1
Productos Intermedios	0,12	0,11	0,10	0,0%	0,1%	15,1	12,4
TOTAL CESIÓN IMPUESTOS ESPECIALES	96,30	94,08	90,84	11,0%	100,0%	6,0	3,6

(*) Importe de la participación en tributos del Estado excluyendo la correspondiente a los municipios que, en el periodo 2004-2007, no estaban incluidos en el modelo de cesión de impuestos estatales y a los que se aplica éste a partir de 2008.

87. Los dos municipios de población superior a 1.000.000 de habitantes perciben casi el 40% del fondo complementario de financiación:

(millones de €)

Municipios	Población 2010	%	Fondo Complementario Financiación 2010	%	Fondo Complementario Financiación 2004	%	Δ (%)
> 1.000.000 habitantes	4.892.386	24,2%	1.869,24	39,8%	1.471,37	40,3	27,0
De 500.001 a 1.000.000 habitantes	2.757.093	13,6%	818,49	17,4%	644,96	17,7	26,9
De 100.001 a 500.000 habitantes	10.101.718	49,9%	1.663,50	35,4%	1.263,27	34,6	31,7
Hasta 100.000 habitantes	2.496.605	12,3%	342,24	7,3%	267,97	7,3	27,7
TOTAL	20.247.802	100,0%	4.693,47	100,0%	3.647,57	100,0	28,7

Nota: En los años 2004 y 2010 se recogen los datos correspondientes a los municipios incluidos, en dichos ejercicios, en el modelo de cesión de impuestos estatales. En 2004 se aplicó a 84 entidades y, a partir de 2008 (y hasta 2011), 90 municipios conformarán el ámbito de aplicación de aquel modelo.

88. La financiación media por habitante se sitúa en 275,0 euros, frente a 229,8 euros, de 2004, con un aumento del 19,7%. Por estratos de población:

(millones de €)

Municipios	PARTICIPACION EN TRIBUTOS DEL ESTADO (PTE) AÑO 2010					
	Cesión de Impuestos	% s / Total PTE	Fondo Complementario Financiación	% s / Total PTE	Total PTE	PTE media por habitante (en €)
> 1.000.000 habitantes	276,85	12,9%	1.869,24	87,1%	2.146,09	438,7
De 500.001 a 1.000.000 habitantes	112,76	12,1%	818,49	87,9%	931,25	337,8
De 100.001 a 500.000 habitantes	379,99	18,6%	1.663,50	81,4%	2.043,49	202,3
Hasta 100.000 habitantes	105,41	23,5%	342,24	76,5%	447,65	179,3
TOTAL	875,01	15,7%	4.693,47	84,3%	5.568,48	275,0

89. El peso de la cesión de impuestos estatales a favor de los municipios es dispar, considerando éstos por Comunidades Autónomas, que ha resultado ser:

(Importes en millones €)

Comunidades Autónomas	Cesión de impuestos	%	Fondo Complementario de Financiación	%	Total PTE	% s / Total PTE
Andalucía	115,18	13,4%	742,11	86,6%	857,28	15,4%
Aragón	35,71	15,5%	194,52	84,5%	230,23	4,1%
Asturias	25,47	22,3%	88,73	77,7%	114,20	2,1%
Baleares	20,70	28,1%	52,90	71,9%	73,60	1,3%
Canarias (*)	13,75	8,2%	154,29	91,8%	168,04	3,0%
Cantabria	8,42	22,3%	29,38	77,7%	37,80	0,7%
Castilla y León	48,81	22,4%	168,66	77,6%	217,46	3,9%
Castilla-La Mancha	22,68	23,2%	75,11	76,8%	97,78	1,8%
Cataluña	162,94	13,1%	1.081,99	86,9%	1.244,93	22,4%
Extremadura	11,21	20,2%	44,24	79,8%	55,45	1,0%
Galicia	41,79	20,9%	158,30	79,1%	200,09	3,6%
Madrid	263,77	16,2%	1.368,68	83,8%	1.632,45	29,3%
Murcia	26,15	18,9%	111,89	81,1%	138,05	2,5%
Rioja	6,65	23,1%	22,16	76,9%	28,80	0,5%
Com. Valenciana	71,79	15,2%	400,54	84,8%	472,32	8,5%
TOTAL	875,01	15,7%	4.693,47	84,3%	5.568,48	100,0%

(*) Debido a su régimen económico-financiero especial, a las entidades locales de Canarias se les ceden rendimientos recaudatorios correspondientes al IRPF y a los Impuestos Especiales sobre la Cerveza, sobre Productos Intermedios y sobre Alcohol y Bebidas Derivadas (artículo 158 TRLRHL).

90. La financiación media por habitante en 2010, por Comunidades Autónomas, es la siguiente. Las financiaciones medias de los municipios incluidos en este modelo oscilan entre 175,8 y 365,1 euros por habitante:

Comunidades Autónomas	2010			2004			TASA DE VARIACIÓN (%)		
	Cesión por habitante (€)	FCF por habitante (€)	TOTAL PTE por habitante (€)	Cesión por habitante (€)	FCF por habitante (€)	TOTAL PTE por habitante (€)	Cesión	FCF	TOTAL PTE
Andalucía	35,1	226,3	261,4	28,9	186,4	215,3	21,6	21,4	21,4
Aragón	46,8	255,0	301,9	38,1	213,8	252,0	22,8	19,3	19,8
Asturias	43,4	151,3	194,7	34,1	123,7	157,9	27,2	22,2	23,3
Baleares	51,1	130,7	181,9	49,3	112,9	162,2	3,8	15,8	12,2
Canarias	16,0	179,6	195,6	12,9	146,6	159,5	24,3	22,5	22,7
Cantabria	46,4	161,8	208,2	37,2	125,8	163,0	24,8	28,6	27,7
Castilla León	45,0	155,5	200,5	34,5	123,1	157,6	30,5	26,3	27,2
Castilla Mancha	40,8	135,0	175,8	32,1	118,9	151,0	27,0	13,6	16,4
Cataluña	47,8	317,3	365,1	40,2	262,5	302,7	18,8	20,9	20,6
Extremadura	37,2	146,6	183,8	27,8	124,5	152,3	34,0	17,7	20,7
Galicia	41,8	158,3	200,1	32,3	126,7	158,9	29,5	25,0	25,9
Madrid	52,6	272,8	325,3	41,8	234,4	276,2	25,7	16,4	17,8
Murcia	35,0	149,5	184,5	28,6	129,4	158,0	22,0	15,6	16,7
Rioja	43,5	145,1	188,7	36,5	123,2	159,7	19,2	17,8	18,1
Com. Valenciana	37,7	210,5	248,2	33,4	186,1	219,5	13,0	13,1	13,1
TOTAL	43,2	231,8	275,0	35,3	194,5	229,8	22,5	19,2	19,7

Nota: En los años 2004 y 2010 se recogen los datos correspondientes a los municipios incluidos, en dichos ejercicios, en el modelo de cesión de impuestos estatales. En 2004 se aplicó a 84 entidades y, a partir de 2008 (y hasta 2011), 90 municipios conformarán el ámbito de aplicación de aquel modelo.

VIII.3. MODELO DE CESIÓN DE IMPUESTOS ESTATALES APLICADO A LAS PROVINCIAS

91. La financiación total de las provincias y entes asimilados ha sido en 2010 de 4.465,08 millones de euros, con un aumento del 27,7% respecto del año 2004:

Provincias y entes asimilados	Importe 2010 (millones de €)	%	Importe 2004 (millones de €)	%	Δ (%)
Diputaciones Provinciales y CC.AA. Uniprovinciales	4.104,76	91,93	3.211,86	91,85	27,8
Islas (Consejos y Cabildos Insulares)	350,29	7,85	277,15	7,93	26,4
Diputaciones Forales del País Vasco y C.F. De Navarra	0,30	0,01	0,24	0,01	25,4
Ciudades Autónomas (Ceuta y Melilla)	9,73	0,22	7,66	0,22	27,1
TOTAL	4.465,08	100,00	3.496,92	100,00	27,7

Nota: Sin incluir el Fondo de Asistencia Sanitaria

92. Las provincias y entes asimilados de régimen común (entre las que no se incluyen las Diputaciones Forales del País Vasco y la Comunidad Foral de Navarra ni las Ciudades con Estatuto de Autonomía de Ceuta y de Melilla) tienen una financiación global de 4.455,05 millones de euros:

Conceptos de financiación	Importe 2010 (millones de €)	%	Importe 2004 (millones de €)	%	Δ (%)
Cesión de impuestos	763,17	17,13	582,94	16,71	30,92
Fondo Complementario de Financiación	3.691,88	82,87	2.906,08	83,29	27,04
TOTAL	4.455,05	100,00	3.489,02	100,00	27,69

Nota: Sin incluir el Fondo de Asistencia Sanitaria

93. El importe total de la cesión de impuestos del Estado asciende a 763,17 millones de euros, habiendo aumentado un 30,9%, respecto de 2004. El peso específico del IRPF cifrado en el 42,4% se ha incrementado ligeramente en 3 puntos desde 2004.

Distribución de impuestos en provincias, islas y asimilados

Modelos de cesión

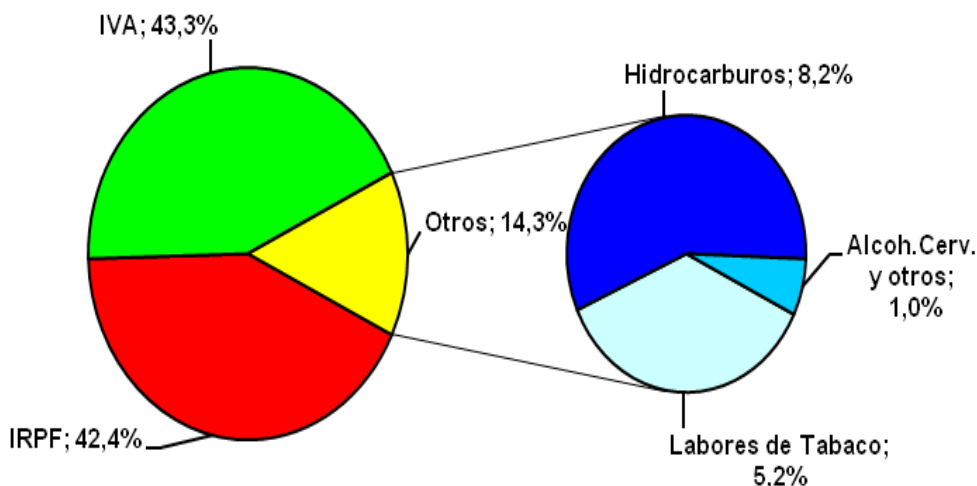

Impuestos	Importe 2010 (millones de €)	%	Importe 2004 (millones de €)	%	Δ (%)
Impuesto Renta Personas Físicas (IRPF)	323,62	42,4	230,71	39,6	40,3
Impuesto sobre el Valor Añadido (IVA)	330,13	43,3	249,60	42,8	32,3
Impuestos Especiales (IIEE)	109,41	14,3	102,69	17,6	6,5
TOTAL CESIÓN DE IMPUESTOS	763,17	100,0	583,00	100,0	30,9

Impuestos Especiales	Importe 2010 (millones de €)	% s / Total Cesión	% s /Total Impuestos Especiales	Importe 2004 (millones de €)	Δ (%)
Labores de Tabaco	39,62	5,2%	36,2%	33,42	18,6
Hidrocarburos	62,60	8,2%	57,2%	63,12	-0,8
Alcohol	5,29	0,7%	4,8%	4,70	12,6
Cerveza	1,77	0,2%	1,6%	1,35	31,4
Productos Intermedios	0,12	0,0%	0,1%	0,10	19,7
TOTAL CESIÓN IMPUESTOS ESPECIALES	109,41	14,3%	100,0%	102,69	6,5

94. En las provincias también existe dispersión en cuanto a la composición individual cesión-fondo complementario de financiación:

PROVINCIA O ISLA	% CESIÓN	% FCF
ALBACETE	11,8	88,2
ALICANTE	19,7	80,3
ALMERIA	15,2	84,8
AVILA	10,3	89,7
BADAJOS	10,8	89,2
Mallorca	29,7	70,3
Menorca	20,1	79,9
Ibiza	24,0	76,0
Formentera	19,1	80,9
BARCELONA	28,3	71,7
BURGOS	15,8	84,2
CACERES	8,2	91,8
CADIZ	15,9	84,1
CASTELLON	18,1	81,9
CIUDAD REAL	11,3	88,7
CORDOBA	13,4	86,6
LA CORUÑA	17,1	82,9
CUENCA	8,3	91,7
GERONA	25,0	75,0
GRANADA	14,7	85,3
GUADALAJARA	12,7	87,3
HUELVA	12,8	87,2
HUESCA	11,1	88,9
JAEN	12,1	87,9
LEON	13,0	87,0
LERIDA	16,3	83,7
LUGO	11,2	88,8
MALAGA	18,8	81,2
MURCIA	18,3	81,7
ORENSE	10,9	89,1
ASTURIAS	18,7	81,3
PALENCIA	11,3	88,7
Gran Canaria	7,9	92,1
Fuerteventura	3,8	96,2
Lanzarote	4,9	95,1
PONTEVEDRA	17,3	82,7
SALAMANCA	12,8	87,2
Tenerife	7,2	92,8
La Palma	3,2	96,8
Gomera	1,6	98,4
Hiero	1,1	98,9
SEGOVIA	12,5	87,5
SEVILLA	17,4	82,6
SORIA	8,0	92,0
TARRAGONA	20,4	79,6
TERUEL	8,2	91,8
TOLEDO	14,2	85,8
VALENCIA	20,8	79,2
VALLADOLID	19,0	81,0
ZAMORA	9,3	90,7
ZARAGOZA	20,8	79,2
TOTAL	17,1	82,9

95. La cesión de impuestos a las provincias, Consejos y Cabildos insulares y Comunidades Autónomas uniprovinciales representa, agrupadas por Comunidades Autónomas, entre el 6% y el 28% de la financiación total:

Comunidades Autónomas (*)	Cesión de impuestos (millones de €)	%	Fondo Complementario de financiación (millones de €)	%	Total participación en Tributos del Estado (PTE) (millones de €)	% s / Total PTE
Andalucía	150,58	15,6%	814,50	84,4%	965,08	21,7%
Aragón	33,55	16,0%	176,28	84,0%	209,83	4,7%
Asturias	25,45	18,7%	110,62	81,3%	136,07	3,1%
Baleares	31,66	27,7%	82,51	72,3%	114,17	2,6%
Canarias (**)	15,26	6,5%	220,86	93,5%	236,11	5,3%
Castilla y León	58,53	13,2%	384,20	86,8%	442,73	9,9%
Castilla-La Mancha	40,35	11,9%	297,81	88,1%	338,17	7,6%
Cataluña	199,85	26,0%	569,77	74,0%	769,62	17,3%
Extremadura	19,19	9,7%	179,61	90,3%	198,80	4,5%
Galicia	57,85	15,3%	321,10	84,7%	378,95	8,5%
Murcia	27,35	18,3%	121,78	81,7%	149,13	3,3%
Com. Valenciana	103,55	20,1%	412,84	79,9%	516,39	11,6%
TOTAL	763,17	17,1%	3.691,88	82,9%	4.455,05	100,0%

(*) No se incluyen las Comunidades Autónomas de Cantabria, Madrid, y La Rioja, porque, mediante acuerdos de las respectivas Comisiones Mixtas, han integrado en su financiación autonómica la que habría resultado de la aplicación del modelo de financiación provincial.

(**) Debido a su régimen económico-financiero especial, a las entidades locales de Canarias se les ceden rendimientos recaudatorios correspondientes al IRPF y a los Impuestos Especiales sobre Cerveza, sobre Productos Intermedios y sobre Alcohol y Bebidas Derivadas (artículo 158 TRLRHL)

96. Considerando los valores de cada provincia e isla, la financiación media por habitante en 2010 (sin incluir la aportación a la asistencia sanitaria) oscila entre 93,0 y 556,5 euros. Esta magnitud, para cada una de las entidades incluidas en el ámbito de aplicación de este modelo, ofrece los siguientes resultados:

Provincias e Islas	2010			2004			TASA DE VARIACION (%)		
	Cesión por habitante (€)	FCF por habitante (€)	TOTAL PTE por habitante (€)	Cesión por habitante (€)	FCF por habitante (€)	TOTAL PTE por habitante (€)	Cesión	FCF	Total PTE
ALBACETE	19,2	143,0	162,2	14,4	119,2	133,6	33,4	20,0	21,4
ALICANTE	18,3	74,7	93,0	16,7	68,4	85,1	9,7	9,3	9,4
ALMERIA	17,4	96,9	114,3	15,3	91,5	106,7	14,0	5,9	7,1
ASTURIAS	23,5	102,0	125,5	18,4	81,1	99,5	27,7	25,8	26,2
AVILA	20,3	177,6	197,9	15,8	144,7	160,5	28,6	22,8	23,3
BADAJOS	17,1	140,1	157,2	12,8	115,0	127,8	33,0	21,9	23,0
Mallorca	29,0	68,7	97,7	28,5	61,9	90,5	1,6	10,9	8,0
Menorca	26,9	107,3	134,2	27,2	96,2	123,4	-1,1	11,5	8,7
Ibiza-Formentera	27,5	88,9	116,4	26,7	88,0	114,7	3,1	1,0	1,5
BARCELONA	27,1	68,6	95,8	22,7	58,2	80,9	19,2	18,0	18,3
BURGOS	25,3	134,6	160,0	19,8	111,4	131,2	28,0	20,8	21,9
CACERES	17,8	199,0	216,8	13,3	158,1	171,4	33,7	25,9	26,5
CADIZ	17,3	91,3	108,6	14,1	76,3	90,4	23,0	19,6	20,1
CASTELLON	20,9	94,8	115,8	19,4	85,4	104,8	7,8	11,0	10,4
CIUDAD REAL	18,3	144,0	162,3	14,0	121,7	135,8	30,6	18,3	19,5
CORDOBA	17,7	114,4	132,2	14,3	93,0	107,3	23,7	23,1	23,2
CORUÑA	21,8	105,8	127,7	16,6	85,2	101,8	31,3	24,3	25,4
CUENCA	19,2	212,8	231,9	15,2	178,3	193,4	26,4	19,4	19,9
GERONA	27,3	82,0	109,4	24,8	76,4	101,2	10,4	7,3	8,1
GRANADA	18,3	106,2	124,6	15,1	91,2	106,3	21,3	16,5	17,2
GUADALAJARA	21,8	149,3	171,2	18,7	152,5	171,2	16,8	-2,1	0,0
HUELVA	18,0	123,2	141,2	14,5	105,4	119,9	24,3	16,9	17,8
HUESCA	24,3	195,8	220,1	20,1	165,5	185,5	21,3	18,3	18,7
JAEN	17,3	125,0	142,3	13,9	100,9	114,8	23,8	24,0	23,9
LEON	22,1	147,0	169,0	16,7	117,2	133,9	32,2	25,4	26,2
LERIDA	24,4	125,8	150,3	20,7	113,1	133,8	17,8	11,2	12,3
LUGO	19,7	155,6	175,3	14,9	120,8	135,7	32,4	28,8	29,2
MALAGA	17,8	77,0	94,8	15,8	69,8	85,6	12,7	10,3	10,8
MURCIA	18,7	83,3	102,0	15,5	74,0	89,5	20,8	12,5	13,9
ORENSE	19,0	154,7	173,7	14,3	120,0	134,2	33,1	28,9	29,4
PALENCIA	22,6	177,6	200,2	17,0	138,6	155,6	32,9	28,1	28,7
Gran Canaria	8,0	92,4	100,4	6,6	77,8	84,4	21,0	18,7	18,9
Fuerteventura	5,6	140,9	146,5	2,3	143,5	145,8	141,9	-1,8	0,5
Lanzarote	6,2	121,6	127,9	6,9	116,0	122,9	-10,1	4,9	4,1
PONTEVEDRA	20,3	96,5	116,8	15,7	78,5	94,2	29,1	22,9	23,9
SALAMANCA	22,5	153,1	175,6	16,7	121,4	138,1	35,1	26,1	27,2
Tenerife	7,0	90,9	97,9	5,9	79,8	85,7	20,2	13,9	14,3
La Palma	5,8	173,7	179,5	4,2	141,7	145,8	39,1	22,6	23,1
Gomera	5,1	320,2	325,3	3,7	270,5	274,2	37,8	18,4	18,6
Hierro	5,9	550,6	556,5	3,9	471,7	475,6	49,2	16,7	17,0
SEGOVIA	22,5	158,0	180,4	18,2	133,8	152,0	23,7	18,0	18,7
SEVILLA	18,9	90,2	109,2	15,4	76,0	91,4	23,0	18,8	19,5
SORIA	23,5	269,4	292,9	18,1	220,4	238,5	29,6	22,2	22,8
TARRAGONA	23,6	92,0	115,6	20,9	86,9	107,8	12,7	5,9	7,2
TERUEL	22,8	257,2	280,0	18,4	211,1	229,4	24,5	21,8	22,1
TOLEDO	19,0	114,9	134,0	15,6	109,2	124,8	22,0	5,2	7,3
VALENCIA	21,6	82,0	103,5	18,3	70,6	88,9	18,1	16,1	16,5
VALLADOLID	23,9	101,9	125,8	18,7	83,8	102,5	27,8	21,6	22,7
ZAMORA	20,5	201,0	221,5	15,6	154,8	170,4	31,5	29,9	30,0
ZARAGOZA	25,4	96,8	122,1	20,7	82,6	103,3	22,5	17,1	18,2
TOTAL	20,8	100,7	121,5	17,3	86,2	103,5	20,3	16,7	17,3

(*) Por razones de homogeneización con los datos de 2004 los dos Consejos Insulares de Ibiza y Formentera se presentan agrupados

VIII.4. MODELO APLICABLE A LOS MUNICIPIOS CON MENOS DE 75.000 HABITANTES Y QUE NO SEAN CAPITALES DE PROVINCIA NI DE COMUNIDAD AUTÓNOMA

97. La participación en los tributos del Estado de los municipios no incluidos en el modelo de cesión asciende en 2010 a 3.763,6 millones de euros, cifra que representa el 40,3 % del importe total percibido por el conjunto de municipios, con la siguiente distribución:

Municipios	Nº de Entes	%	Población	%	Importe PTE (millones de €)	%
Régimen Común	7.501	93,5	23.957.966	89,5	3.760,1	99,9
País Vasco y Navarra (*)	523	6,5	2.815.263	10,5	3,5	0,1
TOTAL MUNICIPIOS	8.024	100,0	26.773.229	100,0	3.763,6	100,0

(*) La participación de los municipios del País Vasco y Navarra en los Tributos del Estado se calcula teniendo en cuenta el Concierto y Convenio Económicos, respectivamente, y, por lo tanto, sólo participan en la proporción correspondiente a los impuestos estatales no concertados.

98. En los municipios de régimen común, la financiación resultante de la aplicación de los valores de las variables población, esfuerzo fiscal e inverso de la capacidad tributaria es:

Estratos de población	Importe en millones de €							
	Importe de la variable Población	%	Importe de la variable Esfuerzo Fiscal	%	Importe de la variable Inverso de la Capacidad Tributaria	%	Importe Total Variables	%
Más de 50.000 hab.	447,0	77,1%	69,0	11,9%	63,5	11,0%	579,5	100,0%
De 20.001 a 50.000 hab.	881,7	76,8%	144,3	12,6%	121,9	10,6%	1.147,9	100,0%
De 5.001 a 20.000 hab.	947,2	74,7%	159,5	12,6%	162,0	12,8%	1.268,6	100,0%
Hasta 5.000 hab.	544,9	71,2%	97,4	12,7%	122,7	16,0%	765,0	100,0%
TOTAL	2.820,8	75,0%	470,2	12,5%	470,1	12,5%	3.761,0	100,0%

99. La variable inverso de la capacidad tributaria tiene un mayor peso relativo en los municipios de menor población.

Variables	Hasta 5.000 hab.	De 5.001 a 20.000 hab.	De 20.001 a 50.000 hab.	Más de 50.000 hab.	TOTAL NACIONAL
Población	23,2%	34,4%	28,8%	13,6%	100,0%
Participación por población	19,3%	33,6%	31,3%	15,8%	100,0%
Participación por Esfuerzo Fiscal	20,7%	33,9%	30,7%	14,7%	100,0%
Participación por inverso de la Capacidad Tributaria	26,1%	34,5%	25,9%	13,5%	100,0%
TOTAL	20,3%	33,7%	30,5%	15,4%	100,0%

100. Por Comunidades Autónomas, se observa un menor esfuerzo fiscal entre los municipios de Aragón, Asturias, Cantabria y La Rioja, además de Ceuta y Melilla:

Importe en millones €

Comunidades Autónomas	Participación por Población	%	Participación por Esfuerzo Fiscal	%	Participación por Inverso de la Capac. Tributaria	%	Participación Total por Variables	%
Andalucía	609,2	74,8%	90,6	11,1%	115,0	14,1%	814,8	100,0%
Aragón	61,6	72,6%	10,9	12,8%	12,4	14,6%	84,9	100,0%
Asturias	58,5	72,6%	8,3	10,3%	13,8	17,2%	80,6	100,0%
Illes Balears	84,9	76,0%	18,2	16,3%	8,6	7,7%	111,7	100,0%
Canarias	156,6	76,4%	23,0	11,2%	25,5	12,4%	205,0	100,0%
Cantabria	47,3	75,6%	8,2	13,0%	7,1	11,4%	62,6	100,0%
Castilla-León	157,9	74,5%	24,7	11,6%	29,4	13,9%	211,9	100,0%
Castilla-Mancha	169,8	75,2%	25,3	11,2%	30,7	13,6%	225,8	100,0%
Cataluña	489,4	74,5%	107,4	16,3%	60,4	9,2%	657,2	100,0%
Extremadura	87,6	72,1%	11,7	9,6%	22,2	18,3%	121,5	100,0%
Galicia	204,0	74,7%	23,7	8,7%	45,5	16,6%	273,3	100,0%
Madrid	178,1	78,3%	30,8	13,5%	18,4	8,1%	227,3	100,0%
Murcia	88,2	75,5%	12,7	10,9%	15,9	13,6%	116,8	100,0%
Rioja	18,5	75,2%	3,5	14,3%	2,6	10,5%	24,6	100,0%
C. Valenciana	387,7	75,3%	69,5	13,5%	57,4	11,2%	514,6	100,0%
Ceuta	11,1	76,0%	0,7	5,1%	2,8	18,9%	14,6	100,0%
Melilla	10,4	75,4%	1,0	7,5%	2,4	17,2%	13,9	100,0%
TOTAL MUNICIPIOS	2.820,8	75,0%	470,2	12,5%	470,1	12,5%	3.761,0	100,0%

101.La participación media por habitante se sitúa en 156,9 €, con la siguiente distribución por Comunidades Autónomas:

Comunidades Autónomas	EJERCICIO 2010 (*)			Participación media por habitante (€) Ejercicio 2004 (*)	Δ (%)
	Participación Total (millones €)	%	Participación media por habitante (€)		
Andalucía	815,27	21,7%	160,1	140,5	13,9%
Aragón	85,33	2,3%	146,0	129,4	12,9%
Asturias	80,51	2,1%	161,7	139,8	15,7%
Illes Balears	111,32	3,0%	158,7	145,3	9,2%
Canarias	204,24	5,4%	162,2	143,9	12,7%
Cantabria	62,96	1,7%	153,3	137,5	11,5%
Castilla-León	215,05	5,7%	145,8	130,6	11,7%
Castilla-Mancha	226,04	6,0%	146,6	129,1	13,5%
Cataluña	655,10	17,4%	159,7	143,9	11,0%
Extremadura	122,03	3,2%	151,5	134,0	13,1%
Galicia	273,49	7,3%	152,1	133,4	14,0%
Madrid	226,27	6,0%	157,0	141,9	10,6%
Murcia	116,27	3,1%	162,9	142,0	14,7%
Rioja	24,72	0,7%	145,6	131,3	10,9%
C. Valenciana	513,19	13,6%	159,9	141,8	12,8%
Ceuta	13,80	0,4%	181,5	161,1	12,7%
Melilla	14,51	0,4%	180,1	150,6	19,5%
TOTAL MUNICIPIOS	3.760,10	100,0%	156,9	139,2	12,7%

(*) Se incluyen en el cálculo de la participación en tributos del Estado aquellos municipios que correspondan dentro del ámbito subjetivo vigente en cada ejercicio.

102. Por estratos el 54,1% de la participación ha correspondido a los municipios de menos de 20.000 habitantes.

Estratos de población	EJERCICIO 2010				Participación media por habitante (€) Ejercicio 2004	Δ (%)
	Número de Municipios	Participación Total (millones €)	%	Participación media por habitante (€)		
Más de 50.000 hab.	50	580,8	15,4%	178,5	156,9	13,8%
De 20.001 a 50.000 hab.	236	1.143,8	30,4%	165,4	147,9	11,9%
De 5.001 a 20.000 hab.	849	1.264,5	33,6%	153,3	136,4	12,4%
Hasta 5.000 hab.	6.366	771,0	20,5%	139,1	126,1	10,3%
TOTAL MUNICIPIOS	7.501	3.760,1	100,0%	156,9	139,2	12,7%

103. Se advierte una mayor dispersión de la participación media por habitante en los estratos de población inferior.

Estratos de población	Población 2009	Nº de Municipios	Participación media en euros / habitante			
			Cuartil 1	Cuartil 2 (mediana)	Cuartil 3	Cuartil 4
Más de 50.000 hab.	3.253.098	50	172,83	178,17	181,07	239,42
De 20.001 a 50.000 hab.	6.913.870	236	162,05	165,00	168,11	183,45
De 5.001 a 20.000 hab.	8.247.862	849	148,23	152,01	157,21	201,32
Hasta 5.000 hab.	5.543.136	6.366	133,08	139,37	149,35	526,55
TOTAL	23.957.966	7.501				

VIII.5. COMPENSACIÓN DERIVADA DE LA REFORMA DEL IMPUESTO SOBRE ACTIVIDADES ECONÓMICAS.

104. La compensación derivada de la reforma del IAE se integra, a partir de 2004, en la participación de las entidades locales en tributos del Estado, en aplicación de la disposición adicional décima de la Ley 51/2002, de 27 de diciembre, de Reforma de la Ley Reguladora de las Haciendas Locales. La cuantía en el año base 2004 se eleva a 523,36 millones de euros, para el conjunto de municipios y provincias y entes asimilados a éstas que participan en tributos del Estado. Además, a dos Comunidades Autónomas uniprovinciales excluidas del modelo de financiación local les correspondieron 12,12 millones de euros.

Esas cuantías, a partir de 2005, se incrementan en los mismos términos que los ingresos tributarios del Estado.

Además, mediante la disposición adicional segunda de la Ley 22/2005, de 18 de noviembre, se aprobó una compensación adicional a la anterior, que totalizaba 120 millones de euros, transfiriéndose las cuantías correspondientes en los años 2005 y 2006. A partir de este último se incorpora en la participación en tributos del Estado, incrementándose desde 2007 en los mismos términos que los ingresos tributarios del Estado. El número de entidades locales que se han beneficiado de esta compensación adicional ha sido superior al de aquellas que percibieron la compensación inicial reconocida en 2004.

En definitiva, la situación de las compensaciones derivadas de la reforma del IAE fue la siguiente en el año 2010:

(Importe en millones €)

Entidades locales	Compensación inicial IAE (*)		Compensación adicional IAE		TOTAL compensaciones IAE
	Importe	Nº de entidades	Importe	Nº de entidades	
Municipios incluidos en el modelo de cesión	399,74	85	40,79	88	440,53
Municipios incluidos en el modelo de variables	189,57	5.840	51,97	7.067	241,54
Diputaciones y entes asimilados	76,57	45	26,23	51	102,80
TOTAL integrado en la PTE	665,88	5.970	118,99	7.206	784,87
CC.AA. Uniprovinciales excluidas del modelo de financiación provincial (**)	15,23	2	0,97	3	16,19
TOTAL	681,11	5.972	119,96	7.209	801,06

(*) Excluidos los importes correspondientes a la distribución de la cuota nacional de telefonía móvil, en cumplimiento de la Disposición adicional décima de la Ley 51 / 2002.

(**) Por acuerdo de las respectivas Comisiones Mixtas, las CC.AA. de Madrid y La Rioja incorporaron en su financiación autonómica la que les correspondía como entes asimilados a las provincias en lo que se refiere a las compensaciones inicial y adicional. Asimismo esta última se ha incorporado por idéntico motivo y procedimiento a la financiación correspondiente a la Comunidad Autónoma de Cantabria.

IX. COMPENSACIONES Y SUBVENCIONES

IX.1. COMPENSACIONES POR BENEFICIOS FISCALES EN TRIBUTOS LOCALES

105. Las compensaciones a favor de las entidades locales por beneficios fiscales en tributos locales concedidos por la legislación estatal tienen su fundamento jurídico en el artículo 9 TRLRHL y en normas específicas con rango de ley. Los beneficios fiscales objeto de compensación son la bonificación del 95% de la cuota tributaria del IAE a favor de cooperativas fiscalmente protegidas (Ley 20/1990, de 19 de diciembre -artículo 33.4-) y la bonificación del 50% en las cuotas del IAE para las actividades de Transporte de viajeros y de mercancías por carretera (Ley 25/2006, de 17 de julio -artículo 6º- y Ley 4/2008, de 23 de diciembre - artículo 4º-), la exención en el IBI a favor de centros educativos concertados (Ley 22/1993, de 29 de diciembre -artículo 7.1-) y las exenciones y bonificaciones que, con motivo de catástrofes, se establezcan por normas con rango de ley. Las transferencias realizadas, en 2010, ascendieron, en conjunto, a 54.128.971,47 euros, habiendo recibido una mayor cuantía los municipios de Cataluña, Andalucía y Comunidad Valenciana³:

Importes en miles €

Comunidades Autónomas	Importe total compensaciones	% Total
Andalucía	9.833,19	18,17
Aragón	4.578,15	8,46
Asturias (Principado de)	367,94	0,68
Balears (Illes)	466,42	0,86
Canarias	370,03	0,68
Cantabria	942,86	1,74
Castilla y León	2.371,74	4,38
Castilla - La Mancha	1.524,78	2,82
Cataluña	12.939,98	23,91
Comunitat Valenciana	7.727,50	14,28
Extremadura	2.243,87	4,15
Galicia	1.745,52	3,22
Madrid (Comunidad de)	7.324,07	13,53
Murcia (Región de)	704,35	1,30
Rioja (La)	988,57	1,83
TOTAL ENTIDADES LOCALES (*)	54.128,97	100,00%

(*) Se incluyen tanto ayuntamientos como Diputaciones provinciales y entes asimilados.

³ Estas compensaciones se reconocen a las entidades locales a instancia de parte. En consecuencia los importes que, en cada ejercicio, se transfieren dependen de las solicitudes presentadas con la documentación que, en cada caso, se requiere.

106. Por estratos, los municipios con más de 100.000 habitantes han percibido más del 50% de las compensaciones por beneficios fiscales:

Importes en miles €

Estratos de población	Importe total compensaciones	% Total
>1.000.000 hab.	7.220,31	14,46
De 500.001 a 1.000.000 hab.	5.580,87	11,18
De 100.001 a 500.000 hab.	12.687,62	25,41
De 50.001 a 100.000 hab.	6.755,15	13,53
De 20.001 a 50.000 hab.	6.544,35	13,11
De 5.001 a 20.000 hab.	6.153,81	12,32
≤ 5.000 hab.	4.988,30	9,99
TOTAL MUNICIPIOS	49.930,41	100,00

107. La desagregación de la cuantía anterior por conceptos de compensación y por Comunidades Autónomas es la siguiente:

Importes en miles €

Comunidades Autónomas	Por beneficios fiscales en IBI por catástrofes		Por beneficios fiscales en IBI a favor de centros educativos concertados		Por beneficios fiscales en IAE a favor de cooperativas y por catástrofes		Por beneficios fiscales en IAE a favor de transportistas Cuota municipal (*)	
	Nº de municipios	Importe	Nº de Municipios	Importe	Nº de Municipios	Importe	Nº de municipios	Importe
Andalucía	7	9,71	28	3.297,74	238	5.420,35	0	0
Aragón	0	0	13	2.818,54	215	1.456,85	0	0
Asturias (Principado de)	0	0	1	1,55	17	318,37	0	0
Balears (Illes)	0	0	3	466,42	0	0	0	0
Canarias	0	0	2	121,05	3	223,38	0	0
Cantabria	0	0	9	911,46	1	31,4	0	0
Castilla y León	0	0	10	328,11	196	1.762,26	0	0
Castilla - La Mancha	16	171,85	11	431,34	105	755,98	0	0
Cataluña	12	240,39	84	5.509,70	335	6.179,05	3	58,71
Comunitat Valenciana	17	318,78	57	2.543,63	315	4.075,57	44	12,14
Extremadura	0	0	16	1.313,82	102	775,44	0	0
Galicia	0	0	16	1.350,85	67	297,87	25	4,34
Madrid (Comunidad de)	0	0	14	5.694,08	5	1.148,02	1	304,6
Murcia (Región de)	0	0	6	373,5	5	290,76	0	0
Rioja (La)	0	0	3	144,32	34	768,51	0	0
TOTAL MUNICIPIOS	52	740,72	273	25.306,09	1.638	23.503,80	73	379,79

(*) Las compensaciones por la bonificación en las cuotas provinciales y nacionales se reconocerán de oficio.

- 108.** Las Diputaciones provinciales y entes asimilados obtuvieron compensaciones por bonificación en el 95% del recargo provincial en el IAE a favor de cooperativas fiscalmente protegidas o a favor de transportistas, en un importe de 4.198,58 miles de euros, siendo las principales receptoras las entidades de las Comunidades Autónomas de Andalucía, Cataluña y Comunidad Valenciana:

Importes en miles €

Comunidades Autónomas	Por beneficios fiscales en IAE a favor de cooperativas y por catástrofes		Por beneficios fiscales en IAE a favor de transportistas. Recargo provincial s/cuota municipal (*)		Total	% Total
	Nº de entidades	Importe	Nº de entidades	Importe		
Andalucía	7	1.105,39	0	0	1.105,39	26,33
Aragón	2	302,77	0	0	302,77	7,21
Asturias (Principado de)	1	48,03	0	0	48,03	1,14
Baleares (Illes)	0	0	0	0	0,00	0,00
Canarias	2	25,61	0	0	25,61	0,61
Cantabria	0	0	0	0	0,00	0,00
Castilla y León	8	281,37	0	0	281,37	6,70
Castilla - La Mancha	5	165,61	0	0	165,61	3,94
Cataluña	4	932,24	3	19,9	952,14	22,68
Comunitat Valenciana	3	774,74	2	2,65	777,39	18,52
Extremadura	2	154,61	0	0	154,61	3,68
Galicia	2	91,36	2	1,1	92,46	2,20
Madrid (Comunidad de)	1	126,89	1	50,48	177,37	4,22
Murcia (Región de)	1	40,09	0	0	40,09	0,95
Rioja (La)	1	75,74	0	0	75,74	1,80
TOTAL GENERAL	39	4.124,45	8	74,13	4.198,58	100,00

(*) Las compensaciones por la bonificación en las cuotas provinciales y nacionales se reconocerán de oficio.

IX.2. SUBVENCIÓN AL TRANSPORTE COLECTIVO URBANO

109. Con cargo a los Presupuestos Generales del Estado para el año 2010 se asignaron 68.813,85 miles de euros a 90 municipios en concepto de subvención al transporte público urbano. La población de estos municipios totaliza 12.583.925 habitantes, estando excluidos los municipios incluidos en el ámbito de aplicación del Convenio de colaboración instrumentado en el ámbito territorial de las Islas Canarias y de los contratos programa concertados con el Consorcio Regional de Transportes de Madrid y la Autoridad del Transporte Metropolitano de Barcelona:

Importes en miles €

Comunidades Autónomas	Nº de municipios	Población	Importe	% Total
Andalucía	22	2.807.168	13.434,28	19,61
Aragón	2	710.362	9.685,64	14,14
Asturias (Principado de)	3	546.041	3.490,22	5,10
Balears (Illes)	1	404.681	3.778,33	5,52
Cantabria	2	213.847	1.596,18	2,33
Castilla y León	10	1.153.335	7.180,77	10,48
Castilla - La Mancha	5	500.084	1.866,98	2,73
Cataluña	16	1.485.282	5.408,54	7,90
Comunitat Valenciana	13	2.149.684	12.798,52	18,68
Extremadura	3	301.682	805,14	1,18
Galicia	5	844.303	5.395,83	7,88
Murcia (Región de)	4	814.019	2.057,23	3,00
Navarra (Comunidad Foral de)	0	0	0,00	0,00
País Vasco	2	423.753	21,56	0,03
Rioja (La)	1	152.650	981,01	1,43
TOTAL MUNICIPIOS (*)	89	12.506.891	68.500,23	100,00

(*) Excluida Melilla con 76.034 habitantes que recibió 313.621,31 €

110. Sólo pueden ser beneficiarios de la subvención los municipios de población superior a 50.000 habitantes (para los que es obligatoria la prestación del servicio de transporte público) y los que teniendo entre 20.000 y 50.000 habitantes dispongan de más de 36.000 unidades urbanas en su término municipal, así como los municipios que sean capitales de provincia aunque no reúnan los requisitos anteriores:

Importes en €

Estratos de población	Nº de municipios	Población	Importe	Promedio del importe / Población	% Total
De 500.001 a 1.000.000 hab.	3	2.052.895	23.567.604,95	11,29	34,25
De 100.001 a 500.000 hab.	36	7.222.886	37.962.710,20	4,87	55,17
De 50.001 a 100.000 hab.	40	2.932.461	6.575.494,87	2,18	9,56
De 20.001 a 50.000 hab.	11	374.683	708.044,30	1,81	1,03
TOTAL MUNICIPIOS	90	12.582.925	68.813.854,32	3,52	100,00