



# EL IMPUESTO SOBRE LA RENTA DE LAS PERSONAS FÍSICAS Y EL IMPUESTO SOBRE EL PATRIMONIO EN 2003

Análisis de los datos estadísticos del ejercicio

e-publicaciones



SECRETARÍA DE ESTADO DE ECONOMÍA Y PRESUPUESTOS  
SECRETARÍA GENERAL DE HACIENDA  
DIRECCIÓN GENERAL DE TRIBUTOS

Créditos



MINISTERIO DE ECONOMÍA Y HACIENDA

SECRETARÍA DE ESTADO DE HACIENDA Y PRESUPUESTOS

SECRETARÍA GENERAL DE HACIENDA

DIRECCIÓN GENERAL DE TRIBUTOS

# EL IMPUESTO SOBRE LA RENTA DE LAS PERSONAS FÍSICAS Y EL IMPUESTO SOBRE EL PATRIMONIO EN 2003

Análisis de los datos estadísticos del ejercicio



MINISTERIO  
DE ECONOMÍA  
Y HACIENDA

SECRETARÍA DE ESTADO DE  
HACIENDA Y PRESUPUESTOS

SECRETARÍA GENERAL  
DE HACIENDA

DIRECCIÓN GENERAL  
DE TRIBUTOS

AÑO 2006

## SUMARIO

*Página*

INTRODUCCIÓN.....	1
PARTE I EL IMPUESTO SOBRE LA RENTA DE LAS PERSONAS FÍSICAS EN 2003...	5
I.1. CAMBIOS NORMATIVOS EN 2003.....	7
I.2. ANÁLISIS DE LOS DATOS ESTADÍSTICOS DEL EJERCICIO 2003 .....	50
I.2.1. LIQUIDACIONES PRESENTADAS .....	50
I.2.1.1. Número total de liquidaciones.....	50
I.2.1.2. Liquidaciones individuales y conjuntas.....	54
I.2.1.3. Liquidaciones por intervalos de renta.....	56
I.2.1.4. Liquidaciones por fuentes de renta.....	58
I.2.1.4.1. Trabajo .....	60
I.2.1.4.2. Capital.....	62
I.2.1.4.3. Actividades económicas .....	64
I.2.1.4.4. Régimen especial de atribución de rentas .....	66
I.2.1.4.5. Rentas imputadas.....	66
I.2.1.4.6. Ganancias y pérdidas patrimoniales.....	68
I.2.2. RENTA.....	69
I.2.2.1 Criterios aplicables en el ejercicio 2003.....	69
I.2.2.2. Componentes de la renta.....	70
I.2.2.2.1. Trabajo .....	74
I.2.2.2.2. Capital.....	78
I.2.2.2.3. Actividades económicas .....	85
I.2.2.2.4. Régimen de atribución de rentas .....	92
I.2.2.2.5. Rentas imputadas.....	93
I.2.2.2.6. Ganancias y pérdidas patrimoniales.....	95

1.2.2.3. Estructura de la renta.....	98
1.2.2.4. Distribución de los componentes de la renta por tramos .....	101
1.2.2.4.1. Trabajo .....	106
1.2.2.4.2. Capital.....	107
1.2.2.4.3. Actividades económicas .....	108
1.2.2.4.4. Régimen de atribución de rentas .....	109
1.2.2.4.5. Rentas imputadas.....	110
1.2.2.4.6. Ganancias y pérdidas patrimoniales.....	110
1.2.3. BASE IMPONIBLE .....	112
1.2.3.1. Criterios aplicables en el ejercicio 2003.....	112
1.2.3.2. Componentes de la base imponible.....	112
1.2.3.2.1. Renta.....	113
1.2.3.2.2. Mínimo personal y familiar .....	113
1.2.4. BASE LIQUIDABLE.....	119
1.2.4.1. Criterios aplicables en el ejercicio 2003.....	119
1.2.4.2 Componentes de la base liquidable .....	126
1.2.4.2.1. Reducciones por circunstancias laborales, personales y familiares. ....	127
1.2.4.2.2. Reducciones por aportaciones y contribuciones a sistemas de previsión social .....	132
1.2.4.2.3. Reducciones por pensiones compensatorias y anualidades por alimentos.....	140
1.2.4.2.4. Compensaciones de bases liquidables negativas de ejercicios anteriores .....	141
1.2.4.3. Distribución por tramos de renta de la base liquidable .....	141
1.2.4.4. Evolución de la base liquidable en el periodo 1999-2003.....	143
1.2.5. CUOTA ÍNTEGRA.....	147
1.2.6. DEDUCCIONES.....	151
1.2.6.1. Deducciones en la cuota.....	151
1.2.6.2. Deducciones por inversión en la vivienda habitual .....	171

	<i>Página</i>
I.2.6.3. Deducciones por actividades económicas .....	180
I.2.6.4. Deducción por doble imposición de dividendos .....	182
I.2.7. CUOTA LÍQUIDA Y CUOTA RESULTANTE DE LA AUTOLIQUIDACIÓN .....	185
I.2.8. DISTRIBUCIÓN DE LA CARGA IMPOSITIVA .....	191
I.2.9. PARTICIPACIÓN DE LAS COMUNIDADES AUTÓNOMAS EN EL IRPF ..	200
I.2.10. TIPOS MEDIO Y EFECTIVO .....	203
I.2.11. PAGOS A CUENTA Y PROGRAMA PREVER .....	210
I.2.12. CUOTA DIFERENCIAL Y RESULTADO DE LA LIQUIDACIÓN .....	223
I.2.12.1. Criterios aplicables en el ejercicio 2003 .....	223
I.2.12.2. Deducción por maternidad .....	224
I.2.12.3. Evolución del resultado de la liquidación .....	227
I.2.13. ASIGNACIÓN TRIBUTARIA A LA IGLESIA CATÓLICA Y A OTROS FINES DE INTERÉS SOCIAL .....	228
<b>I.3. TRIBUTACIÓN INDIVIDUAL Y CONJUNTA.....</b>	<b>230</b>
<b>I.4. DISTRIBUCIÓN TERRITORIAL .....</b>	<b>238</b>
<b>I.5. CONCLUSIONES .....</b>	<b>246</b>
<b>PARTE II EL IMPUESTO SOBRE EL PATRIMONIO EN 2003.....</b>	<b>257</b>
<b>II.1. CAMBIOS NORMATIVOS EN 2003.....</b>	<b>259</b>
<b>II.2. ANÁLISIS DE LOS DATOS ESTADÍSTICOS DEL EJERCICIO 2003 .....</b>	<b>261</b>
II.2.1. DECLARACIONES PRESENTADAS .....	261
II.2.1.1. Número total de declarantes .....	261
II.2.1.2. Declarantes por intervalos de base imponible.....	264
II.2.1.3. Declaraciones positivas y negativas.....	265
II.2.1.4. Declarantes por clases de bienes y derechos .....	266
II.2.2. EXENCIONES .....	272
II.2.3. BASES IMPONIBLE Y LIQUIDABLE .....	276
II.2.3.1. Base imponible.....	276
II.2.3.1.1. Composición del patrimonio declarado .....	277

	<i>Página</i>
II.2.3.1.2. Estructura del patrimonio declarado por tramos de base imponible.....	283
II.2.3.2. Base liquidable.....	291
II.2.4. CUOTA ÍNTEGRA Y TIPO MEDIO .....	294
II.2.5. CUOTA A INGRESAR Y TIPO EFECTIVO .....	297
II.2.6. DISTRIBUCIÓN DE LA CARGA IMPOSITIVA .....	300
II.3. ANÁLISIS COMPARATIVO DEL IP EN EL PERIODO 1999-2003.....	<b>306</b>
II.4. CONCLUSIONES .....	<b>314</b>
BIBLIOGRAFÍA.....	<b>317</b>
ANEXO ESTADÍSTICO.....	<b>319</b>
EL IMPUESTO SOBRE LA RENTA DE LAS PERSONAS FÍSICAS EN 2003.....	<b>321</b>
EL IMPUESTO SOBRE EL PATRIMONIO EN 2003.....	<b>483</b>

## ÍNDICE DE CUADROS

### IMPUESTO SOBRE LA RENTA DE LAS PERSONAS FÍSICAS

	<i>Página</i>
1 Evolución del número total de liquidaciones. IRPF 1999-2003 .....	53
2 Evolución del número de liquidaciones individuales y conjuntas. IRPF 1999-2003 .....	54
3 Número de liquidaciones por tramos de renta. IRPF 2002 y 2003 .....	57
4 Número de liquidaciones según las principales fuentes de renta. IRPF 2002 y 2003 .....	59
5 Composición de la renta. IRPF 2002 y 2003 .....	73
6 Prestaciones de Planes de Pensiones en forma de capital .....	78
7 Participación relativa de los gastos deducibles del capital inmobiliario. IRPF 2002 y 2003 .....	80
8 Tipos de interés (en %) .....	82
9 Participación relativa de los ingresos íntegros del capital mobiliario. IRPF 2002 y 2003 .....	82
10 Componentes del rendimiento neto reducido de actividades económicas en estimación directa. IRPF 2003 .....	88
11 Componentes del rendimiento neto reducido de actividades agrícolas, ganaderas y forestales en estimación objetiva. IRPF 2003 .....	90
12 Componentes del rendimiento neto reducido de actividades económicas (excepto agrícolas, ganaderas y forestales) en estimación objetiva. IRPF 2003.....	92
13 Evolución del saldo de las ganancias y pérdidas patrimoniales. IRPF 1999-2003 .....	98
14 Estructura porcentual de la renta. IRPF 2002 y 2003 .....	99
15 Distribución de los componentes de la renta por tramos. IRPF 2003 .....	102
16 Estructura porcentual de los componentes de la renta por tramos. IRPF 2003 .....	104
17 Principales fuentes de renta en cada tramo. IRPF 2003 .....	111

18	Determinación de la base imponible. IRPF 2003.....	113
19	Distribución del importe del mínimo personal y familiar y su efecto sobre la renta. IRPF 2003.....	118
20	Determinación de la base liquidable. IRPF 2002 y 2003.....	126
21	Distribución de la reducción general por rendimientos del trabajo según tramos de renta. IRPF 2003.....	130
22	Distribución de las contribuciones imputadas por los promotores de Planes de Pensiones, según tramos de renta. IRPF 2003.....	136
23	Distribución de las aportaciones y contribuciones a sistemas de previsión social (Régimen general) por tramos de renta. IRPF 2003.....	138
24	Distribución de la base por tramos de renta. IRPF 2003.....	142
25	Evolución de la base liquidable. IRPF 1999-2003.....	144
26	Escalas de gravamen. IRPF 2002 y 2003.....	148
27	Evolución de la cuota íntegra. IRPF 1999-2003.....	148
28	Distribución de la cuota íntegra por tramos de renta. IRPF 2003.....	150
29	Deducciones autonómicas. IRPF 2003.....	153
30	Deducciones en la cuota. IRPF 2002 y 2003.....	162
31	Evolución de la “ratio” deducciones/cuota íntegra. IRPF 1999-2003.....	170
32	Distribución del total de las deducciones por inversión en la vivienda habitual, según tramos de renta. IRPF 2003.....	173
33	Distribución de la deducción por adquisición de la vivienda habitual con financiación ajena, según tramos de renta. IRPF 2003.....	175
34	Distribución de la deducción por adquisición de la vivienda habitual sin financiación ajena, según tramos de renta. IRPF 2003.....	177
35	Distribución de la deducción por cantidades depositadas en cuentas vivienda, según tramos de renta. IRPF 2003.....	179
36	Deducción por incentivos a la inversión empresarial. IRPF 2003.....	181



37	Distribución de la deducción por doble imposición de dividendos, según tramos de renta. IRPF 2003 .....	184
38	Evolución de la cuota resultante de la autoliquidación. IRPF 1999-2003 .....	187
39	Distribución de la cuota resultante de la autoliquidación por tramos de renta. IRPF 2003 .....	189
40	Distribución de la carga impositiva por tramos de renta. IRPF 2003 .....	192
41	Participación de las Comunidades Autónomas en el IRPF 2003 .....	202
42	Tipos medio y efectivo sobre la renta, por tramos. IRPF 2003 .....	204
43	Tipos medio y efectivo sobre las bases imponible y liquidable, por tramos de renta. IRPF 2003 .....	208
44	Tipos de retención e ingreso a cuenta del IRPF en el ejercicio 2003.....	212
45	Límites cuantitativos excluyentes de la obligación de retener (en euros). IRPF 2003 .....	213
46	Pagos a cuenta y bonificaciones Programa PREVER. IRPF 2002 y 2003 .....	216
47	Cuota diferencial y resultado de la liquidación. IRPF 2003 .....	223
48	Distribución de la deducción por maternidad, según tramos de renta. IRPF 2003.....	226
49	Evolución del resultado de la liquidación. IRPF 1999-2003 .....	227
50	Asignación tributaria a la Iglesia Católica y a otros fines de interés social. IRPF 1999-2003 .....	230
51	Distribución de la base liquidable entre tributación individual y conjunta. IRPF 2003 .....	233
52	Distribución de las principales magnitudes entre tributación individual y conjunta. IRPF 2003 .....	236
53	Distribución de las principales magnitudes del Impuesto por Comunidades/Ciudades Autónomas. IRPF 2003 .....	240
54	Distribución de las principales magnitudes del Impuesto por provincias. IRPF 2003 .....	244
55	Principales magnitudes. IRPF 2002 y 2003 .....	247

**IMPUESTO SOBRE EL PATRIMONIO**

56	Evolución del número de declarantes. IP 1999-2003.....	263
57	Número de declarantes por tramos de base imponible. IP 2003 .....	265
58	Evolución de las declaraciones positivas y negativas. IP 1999-2003 .....	266
59	Declarantes por tipos de bienes y derechos. IP 2002 y 2003 .....	268
60	Exenciones por afectación a actividades económicas y por participaciones societarias, según tramos de base imponible. IP 2003 .....	275
61	Composición del patrimonio declarado. IP 2002 y 2003 .....	279
62	Estructura del patrimonio por tramos de base imponible. IP 2003 .....	284
63	Principales integrantes del patrimonio por tramos de base imponible. IP 2003 .....	291
64	Distribución de la base liquidable por tramos de base imponible. IP 2003 .....	293
65	Distribución de la cuota íntegra por tramos de base imponible. IP 2003 .....	296
66	Distribución de la cuota a ingresar por tramos de base imponible. IP 2003 .....	299
67	Distribución de la carga impositiva por tramos de base imponible. IP 2003 .....	301
68	Índices de Gini y de concentración. IP 2002-2003 .....	305
69	Composición del patrimonio declarado. IP 1999-2003.....	307
70	Evolución de las principales magnitudes. IP 1999-2003 .....	311

## ÍNDICE DE GRÁFICOS

### IMPUESTO SOBRE LA RENTA DE LAS PERSONAS FÍSICAS

	<i>Página</i>
1 Evolución del número de liquidaciones. IRPF 1999-2003 .....	55
2 Proporción de liquidaciones por tramos de renta. IRPF 2003 .....	58
3 Número de liquidaciones según las principales fuentes de renta. IRPF 2003 .....	60
4 Estructura porcentual de la renta. IRPF 2002 y 2003 .....	101
5 Estructura porcentual de la renta por tramos. IRPF 2003 .....	106
6 Evolución de la base liquidable del IRPF en relación con el PIB y la masa salarial en el periodo 2000-2003 .....	145
7 Distribución porcentual de las deducciones por conceptos (excluida la deducción por maternidad). IRPF 2003.....	163
8 Evolución de la cuota íntegra y la cuota resultante de la autoliquidación. IRPF 1999-2003 .....	188
9 Distribuciones porcentuales de la cuota íntegra y de la cuota resultante de la autoliquidación por tramos de renta. IRPF 2003 .....	191
10 Distribución de la carga impositiva por tramos de renta. IRPF 2003 .....	195
11 Curva de Lorenz de la renta y curvas de concentración de las bases y las cuotas. IRPF 2003 .....	197
12 Tipos medio y efectivo sobre la renta, por tramos. IRPF 2003.....	206
13 Tipos medio y efectivo sobre la base liquidable, por tramos de renta. IRPF 2003 .....	209
14 Evolución de los tipos medio y efectivo sobre la base liquidable. IRPF 1999-2003 .....	209
15 Distribución de la base liquidable entre tributación individual y conjunta. IRPF 2003.....	234
16 Distribución de la variable CRA-DM por Comunidades Autónomas y Ciudades con Estatuto de Autonomía. IRPF 2003 .....	242

**IMPUESTO SOBRE EL PATRIMONIO**

17	Evolución del número de declarantes. IP 1999-2003.....	263
18	Número de declarantes por tipos de bienes y derechos. IP 2002 y 2003 .....	269
19	Composición del patrimonio bruto declarado. IP 2003 .....	283
20	Estructura del patrimonio bruto por tramos de base imponible. IP 2003.....	285
21	Distribución de la cuota a ingresar por tramos de base imponible. IP 2003 ....	299
22	Distribución de la carga impositiva por tramos de base imponible. IP 2003...	303
23	Curva de Lorenz de la base imponible y curvas de concentración de la base liquidable y la cuota a ingresar. IP 2003 .....	304
24	Composición del patrimonio neto declarado. IP 1999-2003.....	308

## **INTRODUCCIÓN**

Esta publicación responde a un doble objetivo. Por un lado, se ofrecen los resultados obtenidos por el Impuesto sobre la Renta de las Personas Físicas (en adelante, IRPF) y el Impuesto sobre el Patrimonio (en adelante, IP) en el periodo impositivo o ejercicio 2003, a partir de la información recogida en las liquidaciones anuales de ambos impuestos, cuya presentación se produjo en el año 2004. Por otra parte, se lleva a cabo un análisis exhaustivo de los datos estadísticos, con el fin de extraer conclusiones acerca de la estructura y el comportamiento de las principales magnitudes de estos impuestos, comparándolos con los de ejercicios anteriores, con especial énfasis en las variaciones habidas en relación con el periodo impositivo 2003. Esta comparación resulta de especial interés en el caso del IRPF, ya que el ejercicio 2003 fue el primero en el que se aplicó la reforma parcial de este impuesto llevada a cabo por la Ley 46/2002.

El trabajo se ha dividido en tres grandes bloques de información, dedicándose los dos primeros a los análisis del IRPF y del IP y el tercero a presentar información estadística de carácter fiscal complementaria a la recogida en las partes referidas a cada uno de dichos impuestos.

La parte I se refiere al IRPF y se estructura en cinco capítulos. El primero de ellos contiene una exposición de las principales modificaciones normativas que entraron en vigor en el periodo impositivo 2003.

En segundo lugar, se analizan los datos estadísticos procedentes de la declaración anual del Impuesto, de los borradores de declaración confirmados por los contribuyentes y de las solicitudes de devolución rápida o comunicaciones, intentando explicar el comportamiento de las principales magnitudes, teniendo en cuenta, a tal efecto, tanto las circunstancias de índole legislativa como aquellas asociadas a la coyuntura

económica. En algunos casos las cifras se desagregan en función de la renta de los contribuyentes.

En el tercer capítulo se lleva a cabo una desagregación de los datos referentes a las principales partidas del Impuesto en función de la modalidad de tributación elegida, individual o conjunta.

En el siguiente capítulo se presentan los valores de las variables más representativas del Impuesto distribuidos por Comunidades Autónomas o Ciudades con Estatuto de Autonomía y por provincias.

Para cerrar la parte I, el capítulo quinto recoge, a modo de resumen, las principales conclusiones del análisis.

La parte II está integrada por la información relativa al IP. Hay que tener presente que, si bien el IP está completamente cedido a las Comunidades Autónomas, la información que se recoge en este trabajo se juzga muy útil, en primer lugar, para conocer la estructura del propio impuesto; en segundo lugar, porque ofrece una aproximación de la composición del patrimonio en nuestro país por tipos de activos; y en tercer lugar, por servir como referente para otros tributos, como ocurre en el caso del IRPF y del Impuesto sobre Sucesiones y Donaciones.

La parte referente al IP queda estructurada en cuatro capítulos. En el primer capítulo se exponen los principales cambios normativos con incidencia en las declaraciones del ejercicio 2003. En el segundo capítulo se examinan y analizan las principales variables del Impuesto, desagregando éstas, en algunos casos, en función del nivel de patrimonio neto declarado o base imponible de los contribuyentes. En el tercer capítulo se efectúa la comparación de las principales cifras a lo largo del periodo 1999-2003. Para terminar esta parte, en el último capítulo, se resumen las conclusiones más relevantes del estudio.

De forma complementaria a las Partes I y II, se ofrece un Anexo Estadístico que contiene información desagregada de los resultados de ambos impuestos en el ejercicio 2003. En el apartado referente al IRPF se recogen las principales partidas de este Impuesto desglosadas por intervalos de renta. También se incluye una síntesis de las magnitudes del IRPF distribuidas según la modalidad de tributación (individual y conjunta), por declaraciones y solicitudes de devolución rápida, por Comunidades Autónomas o Ciudades con Estatuto de Autonomía y por provincias, utilizando en todos estos casos el mismo criterio de tramificación ya mencionado. En lo que respecta al IP, la información que se presenta en el Anexo Estadístico está desagregada por intervalos de base imponible.

La información estadística de carácter fiscal necesaria para la elaboración de este libro ha sido facilitada por el Departamento de Informática Tributaria de la Agencia Estatal de Administración Tributaria (AEAT). A igual que en ediciones anteriores, ha de tenerse presente que dicha información se refiere a las liquidaciones anuales correspondientes al territorio de régimen fiscal común, quedando excluidas, por lo tanto, las correspondientes al IRPF e IP concertados o convenidos el País Vasco y Navarra.

Por último, cabe advertir que las interpretaciones, valoraciones y opiniones que se contienen en esta publicación son única y exclusivamente responsabilidad de sus autores, sin que en ningún caso constituyan criterios oficiales del Ministerio de Economía y Hacienda ni tengan carácter vinculante a ningún efecto.





**PARTE I**  
**EL IMPUESTO SOBRE LA RENTA**  
**DE LAS PERSONAS FÍSICAS EN 2003**



## **I.1. CAMBIOS NORMATIVOS EN 2003**

El periodo impositivo 2003 fue especialmente relevante en lo que se refiere al IRPF, ya que en dicho año entraron en vigor importantes cambios normativos que afectaron a dicho impuesto. Estas modificaciones normativas, contenidas fundamentalmente en la Ley 46/2002, de 18 de diciembre, de reforma parcial del Impuesto sobre la Renta de las Personas Físicas y por la que se modifican las Leyes de los Impuestos sobre Sociedades y sobre la Renta de no Residentes, tenían como principales objetivos el fomento del ahorro, la inversión y el empleo, la mejora del tratamiento fiscal de las familias y de las personas discapacitadas, así como afrontar los nuevos retos que plantean el envejecimiento de la población y la baja natalidad.

Técnicamente, la reforma llevada a cabo en 2003, vuelve a incidir sobre los cambios de la estructura del impuesto acometidos en 1999, que quedaron plasmados básicamente en la Ley 40/1998, de 9 de diciembre, del Impuesto sobre la Renta de las Personas Físicas y otras Normas Tributarias (en adelante, LIRPF) y en el Real Decreto 214/1999, de 5 de febrero, por el que se aprueba el Reglamento del Impuesto sobre la Renta de las Personas Físicas (en adelante, RIRPF). Así, se incrementan los mínimos personales y familiares, se introducen más reducciones, se simplifica la tarifa y se reducen los tipos marginales máximo y mínimo. Asimismo, se incorporan incentivos a la oferta de vivienda en alquiler y se inserta la novedosa deducción para madres trabajadoras por cuidado de hijos menores de tres años. Todas estas modificaciones se tratan con más detalle en este mismo apartado.

Los cambios operados en la LIRPF y en el RIRPF, se introdujeron básicamente a través de la Ley 46/2002, como se acaba de indicar, si bien existen otra serie de disposiciones normativas que fueron introduciendo modificaciones en la regulación del IRPF vigente hasta el periodo impositivo 2002. En concreto, las modificaciones que entraron en vigor en el periodo impositivo 2003 y que afectaron a todo el territorio

nacional en el que se aplicaba el régimen fiscal común se recogen en las siguientes disposiciones:

- Ley 46/2002, de 18 de diciembre, de reforma parcial del Impuesto sobre la Renta de las Personas Físicas y por la que se modifican las Leyes de los Impuestos sobre Sociedades y sobre la Renta de no Residentes (BOE 19 diciembre).
- Ley 52/2002, de 30 de diciembre, de Presupuestos Generales del Estado para el año 2003 (BOE 31 diciembre).
- Ley 53/2002, de 30 de diciembre, de medidas Fiscales, Administrativas y del Orden Social (BOE 31 diciembre).
- Ley 19/2003, de 4 de julio, de Ordenación Económica, en la que se establece el régimen jurídico de los movimientos de capitales y de las transacciones económicas con el exterior y sobre determinadas medidas de prevención del blanqueo de capitales (BOE de 5 de julio).
- Ley 36/2003, de 11 de noviembre, de medidas de reforma económica (BOE 12 de noviembre).
- Ley 61/2003, de 30 de diciembre, de Presupuestos Generales del Estado para el año 2004 (BOE 31 de diciembre).
- Ley 62/2003, de 30 de diciembre, de medidas fiscales, administrativas y del orden social (BOE 31 de diciembre).
- Real Decreto Ley 2/2003, de 25 de abril, de medidas de reforma económica (BOE 26 abril).
- Real Decreto Ley 3/2003, de 16 de mayo, por el que se adoptan medidas urgentes para reparar los daños causados por las inundaciones producidas a finales del mes de febrero y durante la primera quincena del mes de mayo de 2003 (BOE 17 mayo).

- Real Decreto Ley 5/2003, de 19 de septiembre, por el que se adoptan medidas urgentes para reparar los daños producidos por las inundaciones y la tormenta de granizo acaecidas el día 16 de agosto de 2003 en la localidad de Alcañiz (Teruel).
- Real Decreto Ley 6/2003, de 21 de noviembre, por el que se adoptan medidas urgentes para reparar los daños producidos por los incendios que afectaron a la Comunidad Autónoma de Extremadura durante el mes de agosto de 2003 (BOE de 22 de noviembre).
- Real Decreto 27/2003, de 10 de enero, que modifica el Reglamento del Impuesto sobre la Renta de las Personas Físicas, aprobado por el Real Decreto 214/1999, de 5 de febrero (BOE 11 de enero).
- Real Decreto 742/2003, de 20 de junio, por el que se desarrolla la disposición adicional vigésima segunda de la Ley 53/2002, de 30 de diciembre, de medidas fiscales, administrativas y del orden social, sobre beneficios fiscales aplicables a “Caravaca Jubilar 2003” (BOE 2 de julio).
- Real Decreto 895/2003, de 11 de julio, por el que se desarrolla la disposición adicional segunda de la Ley 53/2002, de 30 de diciembre, de medidas fiscales, administrativas y del orden social, sobre beneficios fiscales aplicables al “Año Santo Jacobeo 2004” (BOE 25 de julio).
- Orden HAC/225/2003, de 11 de febrero, por la que se desarrolla para el año 2003 el régimen de estimación objetiva del Impuesto sobre la Renta de las Personas Físicas y el régimen especial simplificado del Impuesto sobre el Valor Añadido (BOE 12 de febrero).
- Orden HAC/701/2003, de 27 de marzo, que modifica la Orden HAC/225/2003, de 11 de febrero, que desarrolla para el año 2003 el régimen de estimación objetiva del

Impuesto sobre la Renta de las Personas Físicas y el régimen especial simplificado del Impuesto sobre el Valor Añadido, para incluir la actividad de producción de mejillón en batea en el régimen de estimación objetiva (BOE 31 de marzo).

- Orden HAC/3313/2003, de 28 de noviembre, por la que se desarrollan para el año 2004 el régimen de estimación objetiva del Impuesto sobre la Renta de las Personas Físicas y el régimen especial simplificado del Impuesto sobre el Valor Añadido (BOE 29 de noviembre).
- Orden EHA/1517/2004, de 25 de mayo, por la que se reducen para el periodo impositivo 2003, los índices de rendimiento neto aplicables en el régimen de estimación objetiva del Impuesto sobre la Renta de las Personas Físicas para las actividades agrícolas y ganaderas afectadas por diversas circunstancias excepcionales (BOE 29 de mayo).
- Orden EHA/3850/2004, de 18 de noviembre, por la que se amplía la Orden EHA/1517/2004, de 25 de mayo, por la que se reducen para el periodo impositivo 2003 los índices de rendimiento neto aplicables en el régimen de estimación objetiva del Impuesto sobre la Renta de las Personas Físicas para las actividades agrícolas y ganaderas afectadas por diversas circunstancias excepcionales (BOE 25 de noviembre).

Por otra parte, algunas Comunidades Autónomas, en el ejercicio de las competencias normativas asumidas a través de la Ley 21/2001, de 27 de diciembre, por la que se regulan las medidas fiscales y administrativas del nuevo sistema de financiación de las Comunidades Autónomas de régimen común y Ciudades con Estatuto de Autonomía, incorporaron en unos casos novedades y, en otros, modificaciones relacionadas, fundamentalmente, con las deducciones aplicables a los contribuyentes residentes en sus territorios. Las normas a través de las cuales se introdujeron dichos cambios fueron las siguientes:

- Andalucía: Ley 10/2002, de 21 de diciembre, por la que se aprueban normas en materia de tributos cedidos y otras materias tributarias, administrativas y financieras.
- Principado de Asturias: Ley 15/2002, de 27 de diciembre, de medidas presupuestarias, administrativas y fiscales.
- Canarias: Ley 10/2002, de 21 de noviembre, por la que se regula el tramo autonómico del Impuesto sobre la Renta de las Personas Físicas en la Comunidad Autónoma de Canarias.
- Cantabria: Ley 11/2002, de 23 de diciembre, de medidas fiscales en materia de tributos cedidos por el Estado.
- Islas Baleares: Ley 11/2002, de 23 de diciembre, de medidas tributarias y administrativas.
- Castilla- La Mancha: Ley 21/2002, de 14 de noviembre, de medidas fiscales de apoyo a la familia y a determinados sectores económicos y de gestión tributaria.
- Castilla y León: Ley 21/2002, de 27 de diciembre, de medidas económicas, fiscales y administrativas.
- Cataluña: Ley 21/2001, de 28 de diciembre, de medidas fiscales y administrativas.
- Galicia: Ley 5/2000, de 28 de diciembre, de medidas fiscales y de régimen presupuestario y administrativo.
- Madrid: Ley 13/2002, de 20 de diciembre, de medidas fiscales y administrativas.
- Murcia: Ley 15/2002, de 23 de diciembre, de medidas tributarias en materia de tributos cedidos y tasas regionales.
- Comunidad Valenciana: Ley 11/2002, de 23 de diciembre, de medidas fiscales, de gestión administrativa y financiera, y de organización de la Generalitat Valenciana.

A continuación se exponen , de forma sintética, las modificaciones más relevantes:

Exenciones y no sujeciones

1) Se introducen las siguientes exenciones (artículo segundo de la Ley 46/2002, que modifican los párrafos a), h) e i) del artículo 7 de la IRPF):

- Pensiones derivadas de medallas y condecoraciones concedidas por actos de terrorismo.
- Pensiones y haberes pasivos de orfandad percibidos de los regímenes públicos de la Seguridad Social y clases pasivas y demás prestaciones públicas por situación de orfandad.
- Ayudas económicas otorgadas por instituciones públicas a personas con un grado de minusvalía igual o superior al 65% o mayores de 65 años para financiar su estancia en residencias o centros de día, siempre que el resto de sus rentas no excedan del doble del salario mínimo interprofesional.
- Las ayudas públicas para reparar los daños personales causados por las lluvias torrenciales acaecidas el 31 de marzo de 2002 en Santa Cruz de Tenerife y en San Cristobal de la Laguna (isla de Tenerife). Estas exenciones se aplicaban a los periodos impositivos de 2003 y anteriores no prescritos (disposición adicional primera de la Ley 62/2003).
- Las cantidades percibidas como consecuencia del accidente de aviación acaecido el 26 de mayo de 2003. También estarán exentos los importes percibidos por los beneficiarios que se acogieran al sistema de anticipos de dichas cantidades, previsto en el Acuerdo de Consejo de Ministros de 29 de agosto de 2003 (disposición adicional trigésima tercera de la Ley 62/2003).

2) Se modifica la exención de las prestaciones por desempleo en su modalidad de pago único. En primer lugar, el límite establecido (12.020,24 euros, que no varía) no



se aplicará en el caso de prestaciones por desempleo percibidas por trabajadores discapacitados que se conviertan en trabajadores autónomos, en los términos del artículo 31 de la Ley 50/1998, de 30 de diciembre, de Medidas fiscales, administrativas y del orden social. En segundo lugar, en el supuesto de que el contribuyente se hubiese integrado en sociedades laborales o cooperativas de trabajo asociado, se establece que la exención estará condicionada al mantenimiento de la acción o participación durante el plazo de cinco años, o al mantenimiento, durante idéntico plazo, de la actividad, en el caso del trabajador autónomo (artículo segundo de la Ley 46/2002, que modifica el párrafo n) del artículo 7 de la LIRPF).

3) Se establece la no sujeción al IRPF de la renta que se ponga de manifiesto como consecuencia del ejercicio del derecho de rescate de los contratos de seguro colectivo que instrumenten compromisos por pensiones cuando se produzca la integración total o parcial de los compromisos instrumentados en la póliza en otro contrato de seguro o, en el caso de cese de la actividad laboral, cuando los derechos que correspondan al trabajador según el contrato de seguro original se integren en otro contrato de seguro colectivo. Asimismo, tampoco quedará sujeta al IRPF la renta derivada de la participación en beneficios de los contratos de seguros que instrumenten compromisos por pensiones cuando dicha participación se destine al aumento de las prestaciones aseguradas en dichos contratos (disposición adicional primera de la Ley 46/2002).

### Rendimientos del trabajo

1) La reducción general sobre los rendimientos netos del trabajo deja de formar parte del cálculo del rendimiento neto de esta fuente de renta y pasa a minorar la parte general de la base imponible, junto a las nuevas reducciones creadas (por prolongación de la vida laboral, por movilidad geográfica, por cuidado de hijos, por edad, por asistencia y por discapacidad) y a las aportaciones y contribuciones a sistemas de previsión social.

2) Reducciones especiales:

2.1) Aumenta del 30% al 40% la reducción especial sobre los rendimientos íntegros del trabajo que tengan un periodo de generación de más de dos años y que no se obtengan de forma periódica o recurrente y sobre aquellos que se clasifiquen reglamentariamente como obtenidos de forma notoriamente irregular en el tiempo. Además, el límite máximo de la cuantía del rendimiento sobre la que se aplicará la reducción (el importe que resulte de multiplicar el salario medio anual del conjunto de los declarantes del IRPF por el número de años de generación del rendimiento) sólo se aplicará a los rendimientos que deriven del ejercicio de opciones de compra sobre acciones o participaciones por los trabajadores (artículo octavo de la Ley 46/2002). Por otra parte, dicho límite máximo se duplicará en el caso de los planes generales de opciones de compra de acciones a los trabajadores que cumplan los siguientes requisitos (artículo vigésimo tercero de la Ley 46/2002, que añade un nuevo artículo 44 bis a la LIRPF):

- Que la oferta se realice en las mismas condiciones a todos los trabajadores de la empresa, grupo o subgrupos.
- Que las acciones adquiridas se mantengan al menos tres años tras el ejercicio de la opción.

2.2) Se aumenta del 65% al 75% el porcentaje de reducción aplicable a los rendimientos del trabajo derivados de prestaciones recibidas en forma de capital derivadas de contratos de seguro colectivo que instrumenten los compromisos por pensiones asumidos por las empresas cuando las contribuciones empresariales hubiesen sido imputadas al trabajador y tuvieran la consideración de prestaciones de jubilación correspondientes a primas satisfechas con una antelación de más de dos años y menor de cinco o de prestaciones por invalidez absoluta y permanente para todo tipo de trabajo y gran invalidez (artículo trigésimo noveno de la Ley 46/2002, que introduce un

nuevo artículo 76bis en la LIRPF y Real Decreto 27/2003, que modifica el artículo 11 del RIRPF).

3) Rendimientos del trabajo en especie:

3.1) En relación con las entregas a los trabajadores en activo, de forma gratuita o por precio inferior al normal de mercado, de acciones o participaciones de la propia empresa o de otras empresas del grupo de sociedades, se eleva la cuantía de la exención de 3.005,06 euros a 12.000 euros anuales, desapareciendo el límite acumulativo de 6.010,12 euros en los últimos cinco años (artículo vigésimo segundo de la Ley 46/2002, que modifica el artículo 43.2.a) de la LIRPF).

3.2) Se incorpora un nuevo supuesto que no tendrá la consideración de rendimientos del trabajo en especie, y que, por lo tanto pasan a estar exentos: la utilización de espacios y locales, debidamente homologados, destinados a las empresas o empleadores a prestar el servicio de primer ciclo de educación infantil a los hijos de sus trabajadores, así como la contratación de este servicio con terceros debidamente autorizados (artículo vigésimo segundo de la Ley 46/2002, que modifica el artículo 43.2.d) de la LIRPF).

3.3) Se amplía el ámbito de la exención de las primas satisfechas por la empresa o empleador a entidades aseguradoras, abarcando no sólo a aquellas destinadas a la cobertura de enfermedad del trabajador, sino también de su cónyuge y descendientes. Por otra parte, se limita el importe de dicha exención a 500 euros anuales por cada una de estas personas (artículo vigésimo segundo de la Ley 46/2002, que modifica el artículo 43.2.f) de la LIRPF).

4) Las prestaciones por jubilación e invalidez derivadas de contratos de seguros concertados con mutualidades de previsión social cuyas aportaciones hayan sido consideradas, al menos en parte, gasto deducible en la determinación del rendimiento

neto de actividades económicas u objeto de reducción en la base imponible del Impuesto, sólo se integrarán en la base imponible en el importe de la cuantía percibida que exceda de las aportaciones que no hayan podido ser objeto de reducción o minoración en la base imponible (artículo séptimo. Uno de la Ley 46/2002, que modifica el artículo 16.2.a).4ª de la LIRPF).

5) Como consecuencia de la creación de los planes de previsión asegurados, con el mismo régimen fiscal que los planes de pensiones, se consideran rendimientos del trabajo las prestaciones percibidas por los beneficiarios de dichos planes de previsión, cualquiera que sea la persona beneficiaria, cuando se haya producido alguna de las contingencias previstas en los planes de pensiones (artículo Séptimo. Dos de la Ley 46/2002, que añade un nuevo apartado 6º al párrafo a) del artículo 16.2 de la LIRPF). Por otra parte, el Real Decreto 27/2003, en relación con los planes de previsión asegurados, ha matizado cuándo se entiende cumplido el requisito de tener como cobertura principal la jubilación y los requisitos y condiciones para la movilización de la provisión matemática a otro plan de previsión asegurado. Asimismo, dicho Real Decreto ha regulado el procedimiento especial de determinación del tipo de retención aplicable a contribuyentes perceptores de prestaciones pasivas con más de un pagador, así como el procedimiento especial para determinar el tipo de retención sobre los rendimientos del trabajo en el supuesto de cambio de residencia .

#### Rendimientos del capital inmobiliario

1) Se establece la no inclusión dentro de los rendimientos íntegros del capital inmobiliario del importe percibido por el Impuesto General Indirecto Canario (artículo décimo de la Ley 46/2002, que modifica el artículo 20 de la LIRPF).

2) Con la finalidad de fomentar la oferta de viviendas en alquiler, se introduce una reducción específica del 50% sobre los rendimientos netos declarados por alqui-

ler de viviendas (artículo decimoprimeros de la Ley 46/2002, que modifica el artículo 21 de la LIRPF).

3) Se establece una lista concreta de lo que se entiende por gasto deducible, frente a la definición abierta vigente hasta 2002. Las novedades que supone esta lista consisten en la supresión del límite relativo a los intereses y demás gastos de financiación, la elevación del porcentaje de amortización del inmueble y la inclusión del valor catastral (sin incluir el valor del suelo) como posible base de amortización. (artículo decimoprimeros de la Ley 46/2002, que modifica el artículo 21 de la LIRPF). Por tanto, a partir del periodo impositivo 2003, son gastos deducibles exclusivamente los siguientes:

- intereses de préstamos y demás gastos de financiación
- tributos y recargos
- saldos de dudoso cobro
- cantidades devengadas por terceros como consecuencia de servicios personales y los gastos de reparación y conservación
- amortización (fijándose, en el caso de bienes inmuebles, un coeficiente del 3%, que se aplicará sobre el mayor del coste de adquisición satisfecho o del valor catastral, en lugar del 2% sobre el coste de adquisición actualmente vigente).

4) No se permiten rendimientos netos negativos, por lo que el importe máximo deducible por la totalidad de los gastos necesarios no podrá exceder de la cuantía total de los rendimientos íntegros. Hasta 2002 esta limitación sólo operaba para los rendimientos del alquiler netos de gastos de financiación de la vivienda en alquiler (artículo decimoprimeros de la Ley 46/2002, que modifica el artículo 21 de la LIRPF).

5) Se eleva del 30% al 40% la reducción aplicable sobre los rendimientos netos que tengan un periodo de generación superior a dos años o se obtengan de manera

irregular (artículo decimoprimeros de la Ley 46/2002, que modifica el artículo 21 de la LIRPF).

#### Rendimientos del capital mobiliario

1) Se modifica el tratamiento fiscal de los importes obtenidos en la distribución de la prima de emisión, diferenciando según los valores estén o no admitidos a negociación.

2) Se adecua el tratamiento de los dividendos y participaciones en beneficios a la desaparición del régimen de transparencia fiscal y a la creación de un régimen fiscal de sociedades patrimoniales. Destaca la no integración en la renta del periodo impositivo de los dividendos y participaciones en beneficios obtenidos en periodos impositivos durante los cuales la entidad que los distribuye hubiera tributado en el régimen de las sociedades patrimoniales (artículo decimosegundo de la Ley 46/2002, que modifica el artículo 23 de la LIRPF).

3) Reducciones especiales:

3.1) Se amplía del 30% al 40% la reducción para los rendimientos netos generados en más de dos años u obtenidos de forma notoriamente irregular (artículo decimotercero de la Ley 46/2002, que modifica el artículo 24.2 de la LIRPF).

3.2) Se simplifica y mejora el tratamiento de las prestaciones en forma de capital derivadas de contratos de seguro, fijándose dos únicos porcentajes de reducción aplicables, frente a la situación existente hasta entonces, que tenía hasta cuatro posibles porcentajes de reducción. Además, se establece que estas reducciones también serán aplicables a los rescates parciales derivados de seguros de vida, con un máximo de un rescate al año, resultando esta reducción compatible con la que proceda como consecuencia de la extinción del contrato (artículo trigésimo noveno de la Ley 46/2002, que añade un nuevo artículo 76bis a la LIRPF y Real Decreto 27/2003, que modifica el artículo 19 del RIRPF). Los nuevos porcentajes de reducción son los siguientes:

– General: Primas satisfechas con más de 2 años antelación, e invalidez: 40% (antes, 30%).

– Primas satisfechas con más de 5 años antelación o invalidez en grado elevado: 75% (antes, 65% para primas satisfechas con antelación superior a 5 años y 75% si la antelación superaba los 8 años; para prestaciones por invalidez, 65% si procedían de contrato de seguro colectivo y 40% en caso contrario; para prestaciones procedentes de contratos de seguro concertados con más de 12 años antigüedad, 75%).

4) Las operaciones de reducción de capital para el reparto de reservas capitalizadas pasan a tributar como un reparto de dividendos (antes, se trataba como distribución de prima de emisión), de tal forma que las cantidades percibidas por el socio en una operación de disminución de capital que proceda de beneficios no distribuidos (capitalizados) se consideran, en su totalidad, como dividendos, dando derecho a la deducción por doble imposición de dividendos (artículo decimosexto. Uno de la Ley 46/2002, que modifica el artículo 31.3.a) de la LIRPF).

5) Se incorporan, por razones de técnica legislativa, dentro de las reglas especiales de imputación temporal de ingresos y gastos, los requisitos previstos en relación con los contratos de seguros de vida en los que el tomador asume el riesgo de la inversión (los denominados “unit linked”), no realizándose ninguna modificación de dichos requisitos, por lo que su tributación sigue igual (artículo quinto de la Ley 46/2002, que modifica el párrafo h) del artículo 14.2 de la LIRPF).

6) Se califica como rendimientos derivados de la cesión a terceros de capitales propios a las rentas derivadas de participaciones preferentes cuya emisión cumpla determinadas condiciones. Dicho régimen resultará igualmente de aplicación a ejercicios anteriores, respecto de emisiones ya efectuadas cuando simplemente la misma la

hubiese realizado cualquier entidad, residente o no en España, cuya actividad exclusiva sea la emisión de participaciones preferentes y/u otros instrumentos financieros y cuyos derechos de voto correspondan en su totalidad directa o indirectamente a una entidad de crédito dominante de un grupo o subgrupo consolidable de entidades de créditos o a sociedades cotizadas (disposición adicional tercera de la Ley 19/2003, que introduce una nueva disposición adicional segunda en la Ley 13/1985, de 25 de mayo, de Coeficientes de Inversión, Recursos Propios y Obligaciones de Información de los Intermediarios Financieros).

#### Rendimientos de actividades económicas

1) Se suprime el régimen de transparencia fiscal interna, con objeto de incrementar la neutralidad en las actividades económicas, estableciendo en su lugar para las sociedades de cartera y de mera tenencia de bienes, el régimen fiscal especial de las sociedades patrimoniales. No obstante, el régimen de transparencia fiscal vigente a 31 de diciembre de 2002 podía seguir aplicándose en 2003 tanto por las sociedades transparentes como por sus socios en los siguientes supuestos (disposiciones transitorias primera y segunda de la Ley 46/2002):

- Cuando, por aplicación del criterio general de imputación temporal, los socios de la entidad transparente, debiesen proceder en el ejercicio 2003 a la imputación de las bases imponibles positivas y demás conceptos pendientes de imputación procedentes del ejercicio 2002.
- Cuando, las sociedades que hubiesen tenido la condición de transparentes en el último periodo impositivo finalizado con anterioridad al 1 de enero de 2003, o que reuniesen a esta fecha los requisitos para tener dicha consideración, hubiesen acordado válidamente en 2003 su disolución y liquidación.



2) Se introducen cambios sustanciales en la regulación de las entidades en régimen de atribución de rentas (artículo tercero y trigésimo séptimo de la Ley 46/2002, que modifican el artículo 10 y la Sección 2ª de la LIRPF, dando nueva redacción a los artículos 72,73 y 74 y añadiendo un nuevo artículo 74 bis), fundamentalmente orientados a un incremento de la información a suministrar a la Administración tributaria y a una clarificación acerca de la cuantificación de la renta atribuible a los miembros de la entidad. Los cambios más significativos se pueden sintetizar en los siguientes puntos:

- Establecimiento de obligaciones de retención en los pagos que se realicen a estas entidades.
- Obligación de presentar una declaración informativa que contenga las rentas obtenidas por la entidad y sus miembros. El incumplimiento de esta obligación se tipifica como infracción tributaria simple, sancionable con multa de 300 a 30.000 euros.
- Regulación de cláusulas anti-fraude fiscal, para las rentas procedentes de países sin convenios de doble imposición, de manera que sólo puedan computarse rentas positivas. Las rentas negativas podrán compensarse con las positivas obtenidas en los cuatro años siguientes, país por país y fuente por fuente.

Por otra parte, se aclara que, en particular, tendrán la consideración de entidades en régimen de atribución de rentas las constituidas en el extranjero, cuya naturaleza jurídica sea idéntica o análoga a las constituidas en España.

3) Se establecen dos nuevos supuestos de exclusión del régimen de estimación objetiva (artículo vigésimo cuarto de la Ley 46/2002, que modifica el artículo 45 de la LIRPF):

- Que en el ejercicio previo hayan efectuado adquisiciones de bienes y servicios, excluidas las adquisiciones de inmovilizado, superiores a 300.000 euros anuales, incluidas las obras y servicios subcontratados a terceros.
  - Que las actividades económicas sean desarrolladas, total o parcialmente, fuera del territorio español.
- 4) Se excluye expresamente del régimen de estimación objetiva a las entidades de atribución de rentas (artículo vigésimo cuarto de la Ley 46/2002).
- 5) Se amplía a tres años la duración de los efectos de la renuncia o la exclusión del régimen de estimación directa simplificada (artículo vigésimo cuarto de la Ley 46/2002, que modifica el artículo 45 de la LIRPF).
- 6) Se eleva del 30% al 40% la reducción aplicable sobre los rendimientos netos de actividades económicas generados en más de dos años y de los que se califiquen reglamentariamente como obtenidos de forma notoriamente irregular en el tiempo (artículo decimoquinto de la Ley 46/2002, que modifica el artículo 30 de la LIRPF).
- 7) En la determinación del rendimiento neto en estimación directa, pasan a tener la consideración de gasto deducible las primas de seguro de enfermedad satisfechas por el contribuyente en la parte correspondiente a su propia cobertura y a la de su cónyuge e hijos menores de 25 años que convivan con él. El límite máximo de esta deducción será de 500 euros por cada una de las personas señaladas anteriormente (artículo decimocuarto de la Ley 46/2002, por el que se adiciona una nueva regla 5ª al artículo 28 de la LIRPF).
- 8) Se incluye el régimen de estimación objetiva la actividad de producción de mejillón en batea (Orden HAC/225/2003, modificada por la Orden HAC/701/2003).

9) Con efectos para los periodos impositivos iniciados a partir del 27 de abril de 2003, el importe neto de la cifra de negocio a tener en cuenta para poder aplicar los beneficios fiscales relacionados con las empresas de reducida dimensión, se eleva de 5 a 6 millones de euros. Por lo tanto, este cambio afectaría a aquellas personas físicas que hubiesen pasado a ser contribuyentes del IRPF como consecuencia del inicio del desarrollo de actividades económicas en estimación directa con posterioridad a la fecha anteriormente citada (artículo segundo del Real Decreto Ley 2/2003, y artículo segundo de la Ley 36/2003, que modifica el artículo 122.1 de la Ley 43/1995, de 27 de diciembre, del Impuesto sobre Sociedades).

10) Para incrementar las disponibilidades de capital de las empresas, se ofrece la posibilidad de incrementar el ritmo de amortización, elevando en un 10% los coeficientes máximos de amortización fijados en las tablas oficiales. Esta medida se introduce con carácter temporal, como corresponde a la finalidad estimuladora que persigue. Así, los nuevos coeficientes sólo se aplicarán a los activos nuevos adquiridos entre el 1 de enero de 2003 y el 31 de diciembre de 2004. En el ámbito del IRPF, esta medida afecta a los contribuyentes que realicen actividades económicas en estimación directa. Los nuevos coeficientes incrementados serán aplicables durante toda la vida útil de los activos nuevos adquiridos en el periodo antes indicado (artículo duodécimo del Real Decreto Ley 2/2003 y artículo duodécimo de la Ley 36/2003).

11) Se reducen con carácter excepcional los índices de rendimiento neto a los que se refiere la Orden HAC/225/2003, de 11 de febrero, que desarrolla para el año 2003 el régimen de estimación objetiva en el IRPF, para las explotaciones y actividades agrarias localizadas en determinados pueblos y núcleos de población de las Comunidades Autónomas de Andalucía, Asturias, Aragón, Canarias, Cantabria, Castilla-La Mancha, Castilla y León, Cataluña, Comunidad Valenciana, La Rioja, Comunidad Foral de Navarra, Extremadura, Galicia, Baleares y Murcia, para compensar las pér-

didadas de producción ocasionadas por diversas adversidades climáticas en dichos territorios, por la adopción de medidas excepcionales de prevención sanitaria y epidemiológica en determinadas explotaciones de bovino de cría y por enfermedades víricas que han afectado al cultivo de hortalizas (artículo 6 del Real Decreto Ley 3/2003, artículo 6 del Real Decreto Ley 5/2003, Orden EHA/1517/2004 y Orden EHA/3850/2004).

12) Se reducen determinados signos, índices o módulos aplicables a las actividades de transporte para paliar el incremento de los costes producido por el alza de los precios del gasóleo en el ejercicio 2003 en dichas actividades económicas (disposición adicional primera de la Orden HAC/3313/2003).

13) Se limita el ámbito subjetivo de aplicación de la regla especial de valoración de operaciones vinculadas en determinados supuestos. En concreto, se entenderá que la contraprestación efectivamente satisfecha se ha realizado por su valor de mercado para las operaciones correspondientes al ejercicio de actividades profesionales o a la prestación de trabajo personal por personas físicas a sociedades en las que más del 50% de sus ingresos procedan del ejercicio de actividades profesionales, siempre que la entidad cuente con medios personales y materiales para el desarrollo de sus actividades. En estos supuestos el valor de las operaciones acordado entre las partes se considerará valor de mercado a efectos fiscales en el IRPF (artículo vigésimo primero de la Ley 46/2002, que modifica el art. 42.2 de la Ley 40/1998).

#### Ganancias y pérdidas patrimoniales

1) Se introduce el diferimiento de la ganancia o pérdida patrimonial obtenida en los reembolsos o transmisiones de las participaciones en fondos de inversión, siempre que el importe obtenido se destine a la suscripción de participaciones en otro fondo de inversión, suprimiéndose así el pago del denominado “peaje fiscal” que hasta ahora

existía al trasladar el ahorro de un fondo de inversión a otro. Esta exención se extiende, además, a los fondos de inversión regulados en la Directiva 65/611/CEE del Consejo, de 20 de diciembre de 1985, distintas de las constituidas en paraísos fiscales, constituidos y domiciliados en alguno de los Estados Miembros de la Unión Europea cuando la institución de inversión colectiva esté inscrita en el registro especial de la CNMV, a efectos de su comercialización por entidades residentes en España (artículo cuadragésimo de la Ley 46/2002, que modifica el artículo 77 de la LIRPF).

2) Se iguala el tratamiento fiscal de todas las acciones admitidas a cotización en alguno de los mercados secundarios oficiales de valores comunitarios, españoles o no (definidos en la Directiva 93/22/CEE del Consejo, de 10 de mayo de 1993) (artículo decimosexto. Dos y Tres y decimoséptimo. Uno y Dos de la Ley 46/2002, que modifican los párrafos f) y g) del apartado 5 del artículo 31, los párrafos a) y b) del apartado 1 del artículo 35 de la LIRPF):

- En las transmisiones se aplica la misma regla de cálculo del valor de transmisión: el de cotización o el pactado si es superior.
- A efectos de la aplicación de los coeficientes de reducción previstos en la disposición transitoria novena de la LIRPF, se iguala el tratamiento entre las acciones cotizadas en los mercados secundarios oficiales de valores comunitarios: el coeficiente aplicable es el 25%.

3) Se reduce del 18% al 15% el tipo de gravamen aplicable a las ganancias de patrimonio generadas en más de un año (artículo vigésimo séptimo de la Ley 46/2002, que modifica el artículo 53 de la LIRPF).

4) Desaparece la posibilidad de acogerse a la exención por reinversión de beneficios extraordinarios prevista en la Ley del Impuesto sobre Sociedades cuando los contribuyentes que realicen actividades económicas obtengan ganancias patrimoniales en

la transmisión de elementos afectos a las mismas (según la nueva redacción del artículo 36 de la LIRF dada por el artículo decimoctavo de la Ley 46/2002).

5) Se actualizan al 2% (inflación prevista) los coeficientes correctores del valor de adquisición en las transmisiones de inmuebles no afectos a actividades económicas (artículo 57 de la Ley 52/2002).

6) Se establecen reglas especiales de valoración para las transmisiones de acciones y participaciones en sociedades patrimoniales (artículo decimoséptimo. Tres de la Ley 46/2002, que modifica el artículo 35.1.c) de la LIRPF).

#### Mínimo personal y familiar

1) Se elevan las cuantías del importe del mínimo personal:

1.1) El mínimo general pasa de 3.305,57 euros a 3.400 euros (artículo vigésimo de la Ley 46/2002, que da nueva redacción al artículo 40 y añade dos nuevos artículos, el 40 bis y el 40 ter, en la LIRPF).

1.2) En tributación conjunta, las unidades familiares formadas por el padre o la madre (separados legalmente o no casados) y todos los hijos menores o mayores incapacitados que convivan con uno u otro, el mínimo personal pasa a ser de 5.550 euros (anteriormente era de 3.305,57 euros con carácter general, de 3.906,58 euros si el contribuyente era mayor de 65 años, de 5.108,60 euros si era discapacitado en grado igual o superior al 33% e inferior al 65% y de 6.911,64 euros si el grado de discapacidad era mayor del 65%) (artículo trigésimo sexto de la Ley 46/2002, que modifica el art 70.2 de la Ley 40/1998).

2) En el mínimo familiar, que pasa a denominarse mínimo por descendientes, se producen las siguientes modificaciones (artículo vigésimo de la Ley 46/2002, que da nueva redacción al artículo 40 y añade dos nuevos artículos, el 40 bis y el 40 ter, en la LIRPF):

2.1) Aumenta su importe en función del número de hijos: por el primero pasa de 1.202,02 euros a 1.400 euros, por el segundo de 1.202,02 euros a 1.500 euros, por el tercero de 1.803,03 euros a 2.200 euros y por el cuarto y siguientes de 1.803,03 euros a 2.300 euros.

2.2) Desaparece la minoración adicional que existía por gastos de material escolar (150,25 euros por cada descendiente de entre 3 y 16 años). También deja de formar parte del mínimo por descendientes la minoración por hijos menores de 3 años (300,51 euros por cada uno) y por minusvalía (si grado minusvalía igual o superior al 33% e inferior al 65% y no obtiene rentas anuales superiores a 3.305,57 euros: 1.803,04, y si grado minusvalía igual o superior al 65%: 3.606,07 euros), si bien en estos dos casos estas reducciones no desaparecen, sino que pasan a minorar directamente la base imponible.

2.3) El límite mínimo de rentas de los descendientes menores de 25 años para que den derecho a la aplicación del mínimo por descendientes se incrementa de 1.202,02 euros a 8.000 euros.

2.4) A los efectos de aplicación de este mínimo, se considera que conviven con el contribuyente los descendientes que, dependiendo del mismo, están internados en centros especializados.

2.5) En caso de fallecimiento de un descendiente que genere el derecho a practicar esta reducción en fecha anterior al devengo del Impuesto, el mínimo por descendientes será de 1.400 euros.

#### Reducciones en la base imponible

##### 1) Reducción sobre los rendimientos del trabajo:

Como ya se comentó, esta reducción deja de formar parte de los rendimientos netos del trabajo para pasar a minorar directamente la base imponible general. Además,

se procede a la revisión de los límites y cuantías de la fórmula lineal decreciente de la reducción, aumentando especialmente para las rentas más bajas, quedando de la siguiente forma (nuevo artículo 46bis añadido a la LIRPF por el artículo vigésimo quinto de la Ley 46/2002):

- 3.500 euros anuales, si los rendimientos netos del trabajo son menores o iguales a 8.200 euros. Hasta 2002, la cuantía era de 3.005,06 euros y, por tanto, se introduce un incremento del 16,5%. El límite de renta estaba fijado en 8.113,66 euros.

- 3.500 euros menos el resultado de multiplicar por 0,2291 la diferencia entre los rendimientos netos del trabajo y 8.200 euros, en caso de que, dichas rentas estuvieran comprendidas entre 8.200,01 y 13.000 euros. Hasta 2002, el coeficiente multiplicador era de 0,1923 y el tope de renta máxima estaba establecido en 12.020,24 euros.

- 2.400 euros, si los rendimientos netos del trabajo fuesen superiores a 13.000 euros o las restantes rentas, excluidas las exentas, excediesen de 6.500 euros. Hasta 2002, esta cuantía mínima de la reducción era de 2.253,80 euros, de manera que la variación relativa fue del 6,5%.

## 2) Reducción por prolongación de la actividad laboral:

Este concepto es novedoso en 2003 y consiste en la duplicación de la reducción sobre los rendimientos del trabajo cuando el trabajador activo fuese mayor de 65 años y decidiese continuar o prolongar su actividad laboral (nuevo artículo 46ter añadido a la LIRPF por el artículo vigésimo quinto de la Ley 46/2002).

## 3) Reducción por movilidad geográfica:

Este incentivo también constituye una novedad en 2003. El mecanismo es el mismo de la reducción por prolongación de la actividad laboral, esto es, la duplicación de la



reducción por rendimientos del trabajo, en caso de contribuyentes desempleados que estuviesen inscritos en la Oficina de Empleo y necesitasen cambiar su residencia habitual a un nuevo municipio para aceptar un puesto de trabajo. Esta reducción se aplica únicamente durante dos años: en el del traslado y en el siguiente (nuevo 46quater añadido a la LIRPF por el artículo vigésimo quinto de la Ley 46/2002).

La cuantía total de las tres reducciones a las que se refieren los apartados 1), 2) y 3) tiene como límite máximo el importe de los rendimientos netos del trabajo.

4) Reducción por cuidado de hijos menores de tres años:

Esta reducción, que hasta el ejercicio 2002 constituía una minoración adicional en el mínimo familiar, se incrementa de 300,51 euros a 1.200 euros anuales por cada descendiente menor de tres años, si bien en los supuestos de adopción o acogimiento esta reducción se aplicará en el periodo impositivo en que se produzca la inscripción del menor en el Registro Civil y en los dos siguientes, independientemente de la edad del menor (nueva redacción del artículo 47 de la LIRPF dada por el artículo vigésimo quinto de la Ley 46/2002).

5) Reducción por edad:

Se establece una nueva reducción de 800 euros anuales para los contribuyentes mayores de 65 años y para los ascendientes de éste que superen esa misma edad o que estén discapacitados, cualquiera que sea su edad, que convivan con el contribuyente y no tengan rentas anuales no exentas superiores a 8.000 euros (nuevo artículo 47bis introducido en la LIRPF por el artículo vigésimo quinto de la Ley 46/2002).

6) Reducción por asistencia:

Esta nueva reducción se aplica cuando la edad del contribuyente o de los ascendientes supera los 75 años y su importe es de 1.000 euros anuales (nuevo artículo 47ter introducido en la LIRPF por el artículo vigésimo quinto de la Ley 46/2002).

Hasta 2002, lo que ocurría es que los contribuyentes mayores de 65 años tenían un mínimo personal mayor, en concreto, y para 2002, de 3.906,58 euros, esto es, 601,01 euros por encima del establecido con carácter general.

7) Reducciones por discapacidad:

Estas reducciones se aplican adicionalmente a las anteriores. Hasta 2002 algunas de ellas (discapacidad del contribuyente, de sus ascendientes, descendientes y de trabajadores activos) formaban parte del mínimo personal y familiar (nuevo artículo 47quinquies introducido en la LIRPF por el artículo vigésimo quinto de la Ley 46/2002). Las reducciones por discapacidad vigentes a partir de 2003 son las siguientes:

7.1) Discapacidad del contribuyente o de sus ascendientes o descendientes: si el grado de discapacidad es mayor o igual al 33% y menor del 65%, la reducción pasa de 1.803,03 a 2.000 euros anuales y si el grado de minusvalía es igual o superior al 65%, de 3.606,07 a 5.000 euros anuales.

7.2) Discapacidad de trabajadores activos: si el grado de discapacidad es mayor o igual al 33% y menor del 65%, la reducción pasa de 2.254 a 2.800 euros anuales; de 3.756 a 6.200 euros para aquellos que acrediten necesitar ayuda de terceras personas o movilidad reducida; y de 3.259 a 6.200 para los que tengan un grado de minusvalía igual o superior al 65%. El importe de esta reducción junto con la reducción sobre los rendimientos del trabajo, la de prolongación de la actividad laboral y la de movilidad geográfica no podrá superar el importe de los rendimientos netos del trabajo.

7.3) Gastos de asistencia de los discapacitados: se establece en 2.000 euros anuales por cada contribuyente, ascendiente o descendiente que acredite necesitar ayuda de terceras personas, movilidad reducida o grado de minusvalía igual o superior al 65%.

8) Reducciones por aportaciones y contribuciones a sistemas de previsión social:

Las modificaciones más significativas introducidas en 2003 en este tipo de reducciones son las siguientes (artículo vigésimo quinto y quincuagésimo de la Ley 46/2002, que da nueva redacción al artículo 48, introduce el nuevo artículo 48bis y modifica la disposición adicional decimoséptima de la LIRPF):

8.1) Se crea una nueva figura, los planes de previsión asegurados, cuyo régimen fiscal se equipara al de los planes de pensiones individuales siempre que cumplan con una serie de requisitos y, al mismo tiempo, se les concede la misma ventaja de producir un descuento en la base imponible por las primas satisfechas. De esta forma, a partir de 2003, la reducción amplía su ámbito objetivo, abarcando las aportaciones, contribuciones y primas satisfechas a planes de pensiones, mutualidades de previsión social y planes de previsión asegurados (nueva redacción del artículo 48 de la LIRPF dada por el artículo vigésimo quinto de la Ley 46/2002). Las características básicas de este nuevo instrumento de previsión social son las siguientes:

- Son contratos de seguro, por tanto deberán garantizar un tipo de interés.
- El contribuyente deberá ser tomador, asegurado y beneficiario, aunque podrá generarse el derecho a prestaciones a favor de terceros en caso de fallecimiento, del mismo modo que en los planes de pensiones.
- Las contingencias cubiertas deberán ser las previstas en la ley de planes y fondos de pensiones, y deberán tener como cobertura principal la de jubilación.
- Son movilizables los recursos afectos a otro plan de previsión asegurado.
- Son ilíquidos igual que los planes de pensiones y cuentan con idéntico régimen fiscal:
  - Las aportaciones reducen la base imponible del contratante.
  - Se tributa por la totalidad de la prestación como rendimiento del trabajo.

8.2) Se aumenta de 7.212,15 euros a 8.000 euros, el límite máximo general para el conjunto de las reducciones por aportaciones a instrumentos de previsión social, incluidos los planes de previsión asegurados, ya sean efectuadas por el contribuyente o por el promotor empresarial en el caso de que se trate de un plan de pensiones o de una mutualidad de naturaleza empresarial.

8.3) Para las personas mayores de 52 años, ese límite crece en 1.250 euros por cada año de edad que exceda de 52 (antes era de 1.202,02 euros) hasta alcanzar el tope de 24.250 euros, en caso de contribuyentes con más de 65 años (antes, 22.838,46 euros).

8.4) En caso de aportaciones a instrumentos de previsión social constituidos a favor de minusválidos en grado igual o superior al 65%, el límite máximo pasa de 7.212,15 euros a 8.000 euros si las aportaciones las realiza una persona que mantenga una relación de parentesco o tutoría con el minusválido y de 22.838,46 euros a 24.250 euros si las hace el propio minusválido. El límite conjunto de todas las aportaciones realizadas a favor de un minusválido también se eleva, de 22.838,46 euros a 24.250 euros anuales.

8.5) Se incrementa el límite máximo de las aportaciones a instrumentos de previsión social a favor del cónyuge del contribuyente estableciéndose en 2.000 euros, frente a los 1.803,04 euros existentes hasta entonces. Además, se aumenta de 7.212,15 euros a 8.000 euros anuales el límite máximo de rentas obtenidas por el cónyuge para poder aplicar la correspondiente reducción por estas aportaciones.

8.6) Se permite aplicar las aportaciones realizadas en los cinco ejercicios siguientes a aquel en que se efectuaron en la parte que no hubiese podido ser objeto de reducción en la base imponible por insuficiencia de la misma, siempre que dichas aportaciones no hubieran excedido de los límites máximos previstos.

9) Se elimina la posibilidad de poder aplicarse en ejercicios posteriores el posible exceso sobre la base imponible del importe de las reducciones por pensiones compensatorias a favor del cónyuge y anualidades por alimentos que pudieran corresponderle

al contribuyente (nuevo artículo 48ter introducido en la LIRPF por el artículo vigésimo quinto de la Ley 46/2002).

### Tarifa

1) Se reduce de seis a cinco el número de tramos y el tipo mínimo pasa del 18% al 15% y el máximo del 48% al 45% (artículo vigésimo sexto y trigésimo de la Ley 46/2002, que modifican los artículos 50 y 61 de la LIRPF).

Los nuevos tramos son:

<b>Renta que se grava (en euros)</b>	<b>Tipo</b>
Hasta 4.000	15%
De 4.000 a 13.800	24%
De 13.800 a 25.800	28%
De 25.800 a 45.000	37%
Más de 45.000	45%

2) El tipo aplicable a la parte especial de la base liquidable se minorará del 18% al 15% (9,06% en el ámbito estatal y 5,94% en el autonómico) (artículo vigésimo séptimo de la Ley 46/2002, que modifica el artículo 53 de la LIRPF).

### Deducciones

1) Deducción por doble imposición internacional: se excluye a los empresarios individuales con establecimiento permanente en el extranjero del ámbito de aplicación del método de la exención previsto en el artículo 20ter de la Ley 43/1995 del Impuesto sobre Sociedades. Por lo tanto, a partir de 2003, estos empresarios tienen que practicar en todo caso la deducción por doble imposición internacional (artículo trigésimo tercero de la Ley 46/2002, que modifica el artículo 67 de la LIRPF).

2) Se crea la deducción por maternidad. Esta nueva deducción tiene por ámbito subjetivo a las mujeres trabajadoras con hijos menores de tres años con derecho a la aplicación del mínimo por descendientes que trabajen fuera del hogar, siempre que estén dadas de alta en el régimen correspondiente de la Seguridad Social o en alguna Mutualidad. El importe de esta deducción es de 1.200 euros anuales por cada hijo y se aplica sobre la cuota diferencial, con el límite del importe de las cotizaciones y cuotas a la Seguridad Social y Mutualidades devengadas en el ejercicio. También se concede el derecho a la aplicación de esta deducción en los casos de adopción o acogimiento, tanto preadoptivo como permanente, durante los tres años siguientes a la fecha de la inscripción del menor en el Registro Civil o, en su defecto, de la resolución judicial o administrativa. En caso de fallecimiento de la madre, o cuando la guarda y custodia se atribuya de forma exclusiva al padre o, en su caso, a un tutor, éste tendrá derecho a la práctica de la deducción pendiente. Además, si bien se trata de una deducción que minora la cuota diferencial, se establece la posibilidad de solicitar su percepción de manera anticipada a la AEAT y cobrarse mensualmente, configurándose como un auténtico impuesto negativo sobre la renta (artículo trigésimo cuarto de la Ley 46/2002, que añade un nuevo artículo 67bis a la LIRPF).

3) Se reduce de 5 a 3 años el periodo mínimo de residencia para que los contribuyentes con residencia habitual en Ceuta y Melilla puedan aplicar la deducción del 50% de la cuota íntegra sobre las rentas obtenidas fuera de dichas Ciudades (artículo vigésimo octavo de la Ley 46/2002, que modifica el artículo 55.4.1º.b) de la LIRPF).

4) Como novedad en 2003, los contribuyentes que ejerzan actividades económicas en estimación directa pueden deducir de la cuota íntegra el 15% de las inversiones y gastos realizados a partir del 1 de enero de 2003 en cumplimiento de los planes y programas de actividades relacionados con:

- “Caravaca Jubilar 2003”, siempre que se aprueben por la “Agencia para el desarrollo de la Comarca del Noroeste” y se realicen por las entidades o institu-

ciones a las que resulte aplicable dicho régimen (disposición adicional vigésima segunda de la Ley 53/2002, desarrollado por el Real Decreto 742/2003, de 20 de junio, con vigencia hasta el 31 de diciembre de 2003).

– “Año Santo Jacobeo 2004”, siempre que estén de acuerdo con lo que determine el “Consejo Jacobeo” (disposición adicional segunda de la Ley 53/2002, desarrollada por el Real Decreto 895/2003, de 11 de julio, con vigencia hasta el 31 de diciembre de 2004).

5) Se crea la deducción por cuenta ahorro-empresa, por las cantidades depositadas en entidades de crédito, en cuentas separadas de cualquier otro tipo de imposición, destinadas a la constitución de una Sociedad Nueva Empresa, regulada en la Ley 2/1995, de 23 de marzo, de Sociedades de Responsabilidad Limitada. El porcentaje de deducción es del 15% de las cantidades depositadas en cada periodo impositivo hasta la fecha de la suscripción de las participaciones de la Sociedad Nueva Empresa. La base máxima de deducción es de 9.000 euros anuales. Dichas cantidades deberán destinarse, en el plazo máximo de cuatro años, a la suscripción como socio fundador de participaciones en una sociedad nueva empresa (artículo primero del Real Decreto Ley 2/2003 y artículo primero de la Ley 36/2003, que añaden un apartado 6 al artículo 55 de la LIRPF).

6) En relación con los préstamos a interés variable destinados a la adquisición de la vivienda habitual del contribuyente, se establece que el coste de los instrumentos de cobertura del riesgo de tipo de interés formará parte de la base de la deducción por inversión en vivienda habitual, así como que las rentas derivadas de la aplicación de tal instrumento estarán exentas del Impuesto (artículo decimonoveno de la Ley 36/2003).

7) Se añade a las actividades y programas prioritarios de mecenazgo la restauración y conservación del Palacio de España en Roma y de los palacios de Santa Cruz y de Viana, en Madrid (disposición adicional undécima de la Ley 52/2002).

8) Con efecto para los periodos impositivos iniciados a partir del 27 de abril de 2003, la deducción por inversiones en adquisición de bienes nuevos destinados al aprovechamiento de energías renovables pasa a ser aplicable a cualquier entidad, eliminando la limitación existente hasta entonces a favor de las entidades de reducida dimensión.

Por otra parte, se extiende el ámbito objetivo de la deducción por actividades de investigación, desarrollo e innovación tecnológica, de modo que también pueden aplicarse a las actividades de generación de software avanzado que faciliten el acceso de personas discapacitadas a los servicios de la sociedad de la información, con el propósito de mejorar la integración social y laboral de estas personas y contribuir a reactivar la demanda de este tipo de productos.

La extensión de estas deducciones, en el ámbito del IRPF, beneficia a los contribuyentes que desarrollen actividades económicas en estimación directa (artículos decimotercero y decimoquinto del Real Decreto Ley 2/2003 y artículos decimotercero y decimoquinto de la Ley 36/2003, que modifican los artículos 35 y 33.1.a) y añade un nuevo artículo 35bis a la Ley 43/1995, de 27 de diciembre, del Impuesto sobre Sociedades).

9) Las Comunidades Autónomas de Cataluña y de la Región de Murcia establecen por primera vez porcentajes específicos en el tramo autonómico de la deducción por inversión en vivienda habitual. Así, los porcentajes de deducción en el ejercicio 2003 serían los que se recogen en la siguiente tabla:



	TRAMO ESTATAL	TRAMO AUTONÓMICO				Restantes CCAA (3)
		Cataluña		Murcia		
		Régimen general	Régimen especial (1)	Régimen transitorio (2)	Régimen general	
<b>1. Sin financiación ajena</b>						
Invers. con derecho a deducción:						
Hasta 9.015,18 euros	10,05%	3,45%	6,45%	6,95%	4,95%	4,95%
<b>2. Con financiación ajena</b>						
<i>2.1. Dentro de los 2 años siguientes a la adquis. o rehabilit.</i>						
Invers. con derecho a deducción:						
Hasta 4.507,59 euros	16,75%	6,75%	9,75%	-	8,25%	8,25%
Resto (hasta 9.015,18 euros)	10,05%	3,45%	6,45%	-	4,95%	4,95%
<i>2.2. Después de los 2 años siguientes a la adquis. o rehab.</i>						
Invers. con derecho a deducción:						
Hasta 4.507,59 euros	13,40%	5,10%	8,10%	9,60%	6,60%	6,60%
Resto (hasta 9.015,18 euros)	10,05%	3,45%	6,45%	4,95%	4,95%	4,95%

(1) Los coeficientes correspondientes al régimen especial podían aplicarlos los contribuyentes residentes en el ejercicio 2003 en la Comunidad Autónoma de Cataluña, siempre que cumpliesen alguna de las siguientes condiciones:

- Tener 32 años o menos en la fecha de devengo del Impuesto, siempre que su base imponible no superase la cantidad de 30.000 euros.
- Haber estado en paro 183 días o más durante el ejercicio.
- Tener un grado de discapacidad igual o superior al 65%.
- Formar parte de una unidad familiar que incluya al menos un hijo en la fecha de devengo del Impuesto.

(2) Coeficientes aplicables por los contribuyentes residentes en la Comunidad Autónoma de la Región de Murcia que hubiesen practicado cualquiera de las deducciones autonómicas por adquisición o rehabilitación de vivienda habitual en alguno de los ejercicios 1998, 1999 y 2000, siempre que cumpliesen los requisitos establecidos por la normativa autonómica para la deducción "por adquisición o rehabilitación de vivienda habitual por jóvenes", con excepción del requisito relativo a la edad igual o inferior a 35 años.

(3) Incluye las restantes Comunidades Autónomas de régimen común y las Ciudades con Estatuto de Autonomía de Ceuta y Melilla.

10) Se prorrogan para el ejercicio 2003 las compensaciones fiscales a aquellos contribuyentes a los que la aplicación de la LIRPF, le resulte menos ventajosa que la aplicación de las deducciones que vinieran disfrutando con la anterior normativa en

materia de adquisición y arrendamiento de la vivienda habitual (disposiciones transitorias primera y segunda de la Ley 61/2003).

11) En relación con las deducciones autonómicas, las novedades más significativas en 2003 fueron las siguientes:

11.1) Nuevas deducciones autonómicas, no existentes en 2002:

- Andalucía:
  - Deducciones para beneficiarios de ayudas familiares:
    - 50 euros por hijo menor de 3 años.
    - 50 euros por hijo en caso de ayudas por parto múltiple.
  - Deducciones para beneficiarios de ayudas a viviendas protegidas: 30 euros.
  - Deducción por inversión en vivienda habitual: 2%, con una base máxima de deducción de 9.015,18 euros.
  - Deducción por alquiler de la vivienda habitual: 10% con un máximo de 150 euros.
  - Deducciones para el fomento del autoempleo de los jóvenes emprendedores: 150 euros.
  - Deducciones para el fomento del autoempleo de las mujeres emprendedoras: 300 euros.
- Principado de Asturias:
  - Por acogimiento no remunerado de mayores de 65 años: 300 euros.

- Por adquisición o adecuación de vivienda habitual para contribuyentes discapacitados: 3%, con un máximo de 12.020,24 euros.
- Por adquisición o adecuación de vivienda habitual para contribuyentes con los que convivan sus cónyuges, ascendientes o descendientes minusválidos: 3%, con un máximo de 12.020,24 euros.
- Por inversión en vivienda habitual protegida: 100 euros.
- Por alquiler de la vivienda habitual: 5%, con un máximo de 250 euros.
- Para desempleados menores de 30 años y desempleadas de cualquier edad que se establezcan como trabajadores por cuenta propia o autónomos: 150 euros.
- Para trabajadores autónomos o por cuenta propia: 60 euros.
- Por donaciones de fincas rústicas a favor del Principado de Asturias: 20% del valor de la donación, con un máximo del 95% del total de la cuota íntegra autonómica.
- Canarias:
  - Por donaciones con finalidad ecológica: 10%, con el límite del 10% de la cuota íntegra autonómica.
  - Por donaciones para la rehabilitación o conservación del Patrimonio Histórico de Canarias: 20%, con el límite del 10% de la cuota íntegra autonómica.

- Por cantidades destinadas por sus titulares a restaurar, rehabilitar o reparar Bienes de Interés Cultural Canario: 10%, con el límite del 10% de la cuota íntegra autonómica.
- Por gastos de estudios de descendientes: 300 euros por estudios dentro de Canarias y 600 euros si los estudios se realizan fuera de las Islas, con el límite del 40% de la cuota íntegra autonómica.
- Cantabria:
  - Por la percepción de ayudas del Programa “Ayudas a las madres con hijos menores de 3 años”: 15%, con un máximo de 180 euros.
- Illes Balears:
  - Por arrendamiento de vivienda habitual por jóvenes: 10%, con un máximo de 200 euros.
- Castilla y León:
  - Por cuidado de hijos menores: 30% con el límite máximo de 150 euros en tributación individual y de 300 en conjunta.
  - Por cantidades donadas a Fundaciones de Castilla y León: 15%.
- Cataluña:
  - Por alquiler de la vivienda habitual: 10%, con el límite máximo de 300 euros o 600 euros en caso de familia numerosa.
  - Por el pago de intereses de préstamos al estudio universitario de tercer ciclo: importe de los intereses pagados.

- Por la donación de cantidades a descendientes para la adquisición de su primera vivienda habitual: 1% de la cantidad donada.
- Galicia:
  - Por alquiler de la vivienda habitual por jóvenes: 10%, con el límite máximo de 300 euros.
- Madrid:
  - Por adopción internacional de niños: 600 euros.
  - Por alquiler de la vivienda habitual por menores de 35 años: 20%, con un máximo de 700 euros.
- Región de Murcia:
  - Por gastos de guardería de hijos menores de 3 años: 15%, con un máximo de 150 euros en tributación individual y de 300 euros en conjunta.
- Comunidad Valenciana:
  - Por nacimiento o adopción múltiples: 200 euros.
  - Por nacimiento o adopción de un hijo discapacitado: 200 euros por el 1º y 250 euros por el 2º o posteriores.
  - Por adquisición de vivienda habitual por discapacitados: 3%.
  - Por arrendamiento de una vivienda como consecuencia de la realización de una actividad, por cuenta propia o ajena: 10%, con el límite de 180 euros.

11.2) Deducciones autonómicas que se modificaron:

- Illes Balears:
  - Por gastos de adquisición de libros de texto: 100% (en 2002, era del 50%). También se incrementan los límites máximos de deducción.
  - Por contribuyentes de edad igual o superior a 65 años: 36 euros, siempre que la renta del periodo no exceda de 12.020,24 euros en tributación individual (9.000 euros en 2002) o de 24.040,48 euros en conjunta (12.000 euros en 2002).
  - Por adquisición o rehabilitación de vivienda habitual por jóvenes: 5% (3% en 2002). Se eleva la edad de los beneficiarios de 32 a 35 años.
  - Por gastos de guardería y similares de hijos menores de 3 años: 15%, con un máximo de 200 euros (150,25 euros en 2002), siempre que la renta del periodo no excediese de 12.020,24 euros en tributación individual (idéntico límite en 2002) o de 24.040,48 euros en conjunta (18.030,36 en 2002).
  - Por discapacitados en grado igual o superior al 33%: 60,10 euros, siempre que la renta del periodo no excediese de 12.020,24 euros en tributación individual (9.015,18 euros en 2002) o de 24.040,48 euros en conjunta (12.020,24 en 2002).
  - Por gastos de conservación y mejora de fincas o terrenos en áreas de suelo rústico protegido: 50% (en 2002 sólo era del 50% para las fincas incluidas dentro de parques, reservas y

monumentos naturales declarados protegidos; para el resto de fincas el porcentaje de deducción era del 25%)

- Castilla- La Mancha:
  - Por cuidado de descendientes menores de 3 años: 100 euros. Desaparecen los requisitos relativos a la cuantía de la base imponible del contribuyente.
  - Por cuidado de ascendientes mayores de 70 años: 100 euros. Desaparecen los requisitos relativos a la cuantía de la base imponible del contribuyente.
  - Por cuidado de descendientes o ascendientes discapacitados: 300 euros. Desaparecen los requisitos relativos a la cuantía de la base imponible del contribuyente.
- Castilla y León:
  - Por familia numerosa: 225 euros (210,35 euros en 2002) y 450 euros (420,71 euros en 2001) en caso de discapacidad superior al 65%. Los importes anteriores se incrementan en 100 euros (90,15 euros en 2002) por cada descendiente a partir del cuarto inclusive.
  - Por el nacimiento o adopción de hijos: 100 euros el primero (75,13 euros en 2002), 250 euros el segundo (150,25 euros en 2002) y 500 el tercero y sucesivos (360,61 euros en 2002).
- Madrid:
  - Por el nacimiento o adopción de hijos: 600 euros el primer hijo, 750 euros el 2º y 900 euros el 3º y sucesivos (en 2002, 280 por

cada hijo, sin ninguna distinción). Además, como novedad en 2003, en caso de partos o adopciones múltiples, las anteriores cuantías se incrementarían en 200 euros por cada hijo. También se incrementan los límites máximos referentes a la renta del periodo.

- Por acogimiento familiar de menores: 600 euros el primer menor, 750 euros el 2º y 900 euros el 3º y sucesivos (en 2002, 280 por cada menor, sin ninguna distinción). También se incrementan los límites máximos referentes a la renta del periodo.
- Por acogimiento no remunerado de personas mayores de 65 años y/o discapacitados: 600 euros (320 euros en 2002). También se incrementan los límites máximos referentes a la renta del periodo.
- Región de Murcia:
  - Por adquisición o rehabilitación de vivienda habitual por jóvenes: 3% ó 5% si la base liquidable general es inferior a 16.527,83 euros (15.025,30 euros en 2002), siempre que la base liquidable especial sea inferior a 1.652,78 euros (1.502,53 euros). Se amplía la edad de los beneficiarios de 30 a 35 años.
  - Por donativos a Fundaciones para la protección del Patrimonio Histórico de la Región de Murcia: 30% (20% en 2002).

#### Pagos a cuenta

1) Se reduce del 18% al 15% el tipo de retención aplicable sobre las siguientes rentas (artículo cuadragésimo quinto de la Ley 46/2002, que modifica el artículo 83 de la LIRPF):



- Los rendimientos del trabajo derivados de impartir cursos, conferencias, coloquios, seminarios y similares, o derivados de la elaboración de obras literarias, artísticas o científicas cuando se ceda el derecho a su explotación.
  - Los rendimientos del capital mobiliario.
  - Los rendimientos de actividades profesionales. En este caso, la reducción es del 9% al 7% durante los tres primeros años de actividad y para recaudadores municipales, representantes de Tabacalera y demás profesionales establecidos reglamentariamente.
  - Los premios y las ganancias derivadas de transmisiones o reembolsos de acciones y participaciones en instituciones de inversión colectiva.
  - Los rendimientos procedentes de la propiedad intelectual, industrial, de la prestación de asistencia técnica y del arrendamiento o subarrendamiento de bienes muebles, negocios o minas.
- 2) Se establece una retención del 2% para los rendimientos de las actividades económicas percibidos por las entidades en atribución de rentas.
- 3) Se establecen procedimientos especiales de retención para el supuesto de perceptores de prestaciones pasivas que procedan de más de un pagador, así como para el supuesto de trabajadores por cuenta ajena que a lo largo del periodo impositivo vayan a adquirir la condición de residentes por el IRPF (artículos cuadragésimo cuarto y cuadragésimo quinto de la Ley 46/2002, que modifican los artículos 82 y 83 de la LIRPF).

### Gestión

- 1) Se crea la figura del *borrador de declaración*, que será enviado por la Administración previa petición del contribuyente. Cuando el contribuyente esté de acuerdo con

el contenido del borrador de declaración remitido por la Administración tributaria y el mismo refleje su situación tributaria a efectos del IRPF, este documento, debidamente suscrito o confirmado por el contribuyente, tendrá la consideración de declaración por el Impuesto (artículo cuadragésimo segundo de la Ley 46/2002, que añade un nuevo artículo 80bis a la LIRPF).

Pueden solicitar el borrador de declaración los contribuyentes obligados a presentar declaración, siempre que obtengan rentas procedentes exclusivamente de las siguientes fuentes:

- a) Rendimientos del trabajo.
- b) Rendimientos del capital mobiliario sujetos a retención o ingreso a cuenta, así como los derivados de Letras del Tesoro.
- c) Imputación de rentas inmobiliarias siempre que procedan, como máximo, de dos inmuebles.
- d) Ganancias patrimoniales sometidas a retención o ingreso a cuenta, así como las subvenciones para la adquisición de vivienda habitual

No obstante, no podrán solicitar el borrador de declaración los contribuyentes que:

- Hubieran obtenido rentas exentas con progresividad en virtud de convenios para evitar la doble imposición suscritos por España.
- Tengan partidas negativas pendientes de compensar procedentes de ejercicios anteriores.
- Pretendan regularizar situaciones tributarias procedentes de declaraciones ya presentadas.

– Tengan derecho a la deducción por doble imposición internacional y lo ejerciten.

2) Se aumenta el importe de los límites excluyentes de la obligación de declarar (artículo cuadragésimo primero de la Ley 46/2002, que modifica el artículo 79 de la LIRPF):

– Para las rentas del trabajo, pasa de 21.035,42 euros a 22.000 euros si proceden de un pagador y de 7.813,16 euros a 8.000 si proceden de más de un pagador, si se perciben pensiones compensatorias o anualidades por alimentos o si el pagador de los rendimientos del trabajo no está obligado a retener.

– Para los rendimientos del capital mobiliario y las ganancias patrimoniales, pasa de 1.502,53 euros a 1.600 euros.

– Para las imputaciones de rentas inmobiliarias (procedentes de un único inmueble, en 2002 no existía esta limitación), rendimientos del capital mobiliario no sujetos a retención derivados de Letras del Tesoro y subvenciones para la adquisición de viviendas de protección oficial o de precio tasado, se establece un límite conjunto de 1.000 euros anuales. Hasta 2002 el límite para la imputación de rentas inmobiliarias era de 300,51 euros y para los rendimientos de Letras del Tesoro y las subvenciones se establecía un límite conjunto de 601,01 euros.

– El límite conjunto para rentas del trabajo, de capital, de actividades profesionales y ganancias patrimoniales pasa de 601,01 a 1.000 euros.

– Como novedad en 2003, se aplicará el límite de 22.000 euros a los pensionistas que obtengan rentas de más de un pagador, siempre que la determinación del tipo de retención aplicable se hubiera realizado de acuerdo con el procedimiento especial que se establezca y la cantidad percibida del segundo y restantes pagadores no sea, en conjunto, superior a 1.000 euros anuales.

3) En los supuestos de fallecimiento de un miembro de la unidad familiar con anterioridad al 31 de diciembre, su periodo impositivo termina y se devenga siempre el Impuesto en la fecha del fallecimiento, eliminándose la posibilidad de que si los restantes miembros optasen por la tributación conjunta, se puedan incluir las rentas del fallecido (artículo cuarto Ley 46/2002, que modifica el artículo 13.2 de la LIRPF).

4) Se regula la comunicación que puede presentar ante la Administración tributaria la persona física que vaya a adquirir la condición de contribuyente por el IRPF, dejando constancia de la fecha de entrada en España, para la práctica de las retenciones. Con esta comunicación se pretende resolver los problemas existentes en la práctica de retenciones por rentas del trabajo cuando se produzca un cambio de residencia (artículo cuadragésimo cuarto de la Ley 46/2002, que modifica el artículo 82.8 de la LIRPF).

En la tabla que figura a continuación se presenta, de forma sintética, el esquema de liquidación del IRPF antes y después de la reforma parcial que entró en vigor en 2003:

<b>Ejercicio 2002</b>	<b>Ejercicio 2003</b>
(+) Saldo neto de rendimientos e imputaciones de renta (+) Saldo neto positivo de ganancias y pérdidas patrimoniales (-) Saldo neto negativo de ganancias y pérdidas patrimoniales de ejercicios anteriores (-) Compensaciones  (-) Mínimo personal y familiar = BASE IMPONIBLE	(+) Saldo neto de rendimientos e imputaciones de renta (+) Saldo neto positivo de ganancias y pérdidas patrimoniales (-) Saldo neto negativo de ganancias y pérdidas patrimoniales de ejercicios anteriores (-) Compensaciones (=) RENTA DEL PERIODO IMPOSITIVO (-) Mínimo personal y familiar = BASE IMPONIBLE (-) REDUCCIONES PARA LAS RENTAS DEL TRABAJO <ul style="list-style-type: none"> <li>- Reducción por rendimientos del trabajo</li> <li>- Reducción por prolongación de la actividad laboral</li> <li>- Reducción por movilidad geográfica</li> </ul> (-) REDUCCIONES PARA LA FAMILIA <ul style="list-style-type: none"> <li>- Reducción por cuidado de hijos</li> <li>- Reducción por edad</li> <li>- Reducción por asistencia</li> </ul>

Ejercicio 2002	Ejercicio 2003
<p>(-) REDUCCIONES POR AHORRO PREVISIONAL</p> <ul style="list-style-type: none"> <li>- Reducción por aportaciones a planes de pensiones</li> <li>- Reducción por aportaciones a mutualidades de previsión social</li> <li>- Reducción por aportaciones a planes, mutualidades y planes de previsión asegurados de minusválidos</li> <li>- Reducción por aportaciones a la mutua de deportistas profesionales</li> </ul> <p>(-) REDUCCIÓN TÉCNICA</p> <ul style="list-style-type: none"> <li>- Pensiones compensatorias</li> </ul> <p>= BASE LIQUIDABLE</p> <p>(*) Tipo de gravamen</p> <p>= CUOTA ÍNTEGRA</p> <p>(-) DEDUCCIONES</p> <ul style="list-style-type: none"> <li>- Por inversiones y gastos de interés cultural</li> <li>- Por donativos</li> <li>- Por inversión en vivienda habitual</li> <li>- Por actividades económicas</li> <li>- Por rentas obtenidas en Ceuta o Melilla</li> <li>- Deduciones autonómicas</li> </ul> <p>= CUOTA LÍQUIDA</p> <p>(-) DEDUCCIONES POR DOBLE IMPOSICIÓN</p> <ul style="list-style-type: none"> <li>- De dividendos</li> <li>- De rentas obtenidas y gravadas en el extranjero</li> <li>- Régimen de transparencia fiscal internacional</li> <li>- Cesión de derechos de imagen</li> </ul> <p>(-) Compensaciones fiscales por deducciones en el arrendamiento o adquisición de la vivienda habitual</p> <p>= CUOTA RESULTANTE DE LA AUTOLIQUIDACIÓN</p> <p>(-) Retenciones y pagos a cuenta</p> <p>= CUOTA DIFERENCIAL</p>	<p>(-) REDUCCIONES POR DISCAPACIDAD</p> <ul style="list-style-type: none"> <li>- Reducción por discapacidad del contribuyente</li> <li>- Reducción por discapacidad de los ascendientes o descendientes</li> <li>- Reducción por discapacidad de los trabajadores activos</li> <li>- Reducción por asistencia</li> </ul> <p>(-) REDUCCIONES POR AHORRO PREVISIONAL</p> <ul style="list-style-type: none"> <li>- Reducción por aportaciones a planes de pensiones</li> <li>- Reducción por aportaciones a mutualidades de previsión social</li> <li>- Reducción por aportaciones a planes de previsión asegurados</li> <li>- Reducción por aportaciones a planes, mutualidades y planes de previsión asegurados de minusválidos</li> <li>- Reducción por aportaciones a la mutua de deportistas profesionales</li> </ul> <p>(-) REDUCCIÓN TÉCNICA</p> <ul style="list-style-type: none"> <li>- Pensiones compensatorias</li> </ul> <p>= BASE LIQUIDABLE</p> <p>(*) Tipo de gravamen</p> <p>= CUOTA ÍNTEGRA</p> <p>(-) DEDUCCIONES</p> <ul style="list-style-type: none"> <li>- Por inversiones y gastos de interés cultural</li> <li>- Por donativos</li> <li>- Por inversión en vivienda habitual</li> <li>- Por actividades económicas</li> <li>- Por rentas obtenidas en Ceuta o Melilla</li> <li>- Por cantidades depositadas en cuentas ahorro-empresa</li> <li>- Deduciones autonómicas</li> </ul> <p>= CUOTA LÍQUIDA</p> <p>(-) DEDUCCIONES POR DOBLE IMPOSICIÓN</p> <ul style="list-style-type: none"> <li>- De dividendos</li> <li>- De rentas obtenidas y gravadas en el extranjero</li> <li>- Régimen de transparencia fiscal internacional</li> <li>- Cesión de derechos de imagen</li> </ul> <p>(-) Compensaciones fiscales por deducciones en el arrendamiento o adquisición de la vivienda habitual</p> <p>= CUOTA RESULTANTE DE LA AUTOLIQUIDACIÓN</p> <p>(-) Retenciones y pagos a cuenta</p> <p>= CUOTA DIFERENCIAL</p> <p>(-) Dedución por maternidad</p> <p>= RESULTADO DE LA DECLARACIÓN</p>

## **I.2. ANÁLISIS DE LOS DATOS ESTADÍSTICOS DEL EJERCICIO 2003**

Antes de comenzar el análisis de los datos estadísticos correspondientes al IRPF del periodo impositivo o ejercicio 2003, debe advertirse que la información estadística que se ha utilizado corresponde tanto a las declaraciones (incluidos los borradores de declaración que hubiesen sido confirmados o suscritos por los contribuyentes) como a las solicitudes de devolución rápida o comunicaciones con derecho a devolución, usándose la denominación genérica de *liquidaciones* para referirse al conjunto de ambas. Con ello se incluye en el análisis al mayor número posible de contribuyentes del Impuesto, con independencia de su condición o no de obligados a presentar la declaración anual. Únicamente quedaría excluida la información sobre las retenciones efectuadas por las personas que no pertenecen a ninguno de los dos colectivos anteriores.

### **I.2.1. LIQUIDACIONES PRESENTADAS**

#### **I.2.1.1. Número total de liquidaciones**

La Ley 46/2002, de 18 de diciembre, de reforma parcial del IRPF y por la que se modifican las Leyes de los Impuestos sobre Sociedades y sobre la Renta de no Residentes, introdujo algunos cambios en las condiciones y en el importe de los límites excluyentes de la obligación de declarar vigentes hasta 2002. Así, en el ejercicio 2003 estaban obligados a presentar declaración del IRPF, con carácter general, todos los contribuyentes que hubiesen obtenido en dicho año rentas sujetas al Impuesto, con excepción de aquellos que se encontrasen en alguna de las siguientes circunstancias:

- 1) Cuando únicamente hubiesen obtenido las siguientes rentas:
  - a) Rendimientos íntegros del trabajo que no superasen la cantidad de:
    - 2.000 euros anuales (21.035,42 euros anuales, en el período impositivo 2002), si procedían de un único pagador o cuando, proce-

diendo de varios pagadores, la suma de las cantidades percibidas del segundo y restantes pagadores, por orden de cuantía, no superasen en su conjunto la cantidad de 1.000 euros anuales (601,01 euros anuales en el ejercicio 2002) o, en caso de pensionistas, que sus únicos rendimientos del trabajo consistiesen en prestaciones pasivas y la determinación del tipo de retención aplicable se hubiese realizado de acuerdo con el procedimiento especial establecido en el Reglamento del Impuesto (en el ejercicio 2002, no se contemplaba tal circunstancia).

➤ 8.000 euros anuales (7.813,16 euros anuales en 2002), en los siguientes supuestos:

– Cuando los rendimientos íntegros del trabajo procediesen de varios pagadores, siempre que las cantidades percibidas del segundo y siguientes, por orden de cuantía, superasen en su conjunto la cantidad de 1.000 euros anuales (601,01 euros anuales, en 2002), con la única excepción de los pensionistas con dos o más pagadores mencionados en el punto anterior.

– Cuando se hubiesen percibido pensiones compensatorias del cónyuge o anualidades por alimentos no exentas.

– Cuando el pagador de los rendimientos no estuviese obligado a retener.

b) Rendimientos íntegros del capital mobiliario y ganancias patrimoniales, siempre que unos y otras hubiesen estado sometidas a retención o ingreso a cuenta y su cuantía global no hubiese sido superior a 1.600 euros anuales (1.502,53 euros brutos anuales, en 2002).

- c) Rentas inmobiliarias imputadas derivadas de la mera titularidad de un único inmueble urbano de uso propio, así como rendimientos íntegros del capital mobiliario no sujetos a retención derivados de Letras del Tesoro y subvenciones para la adquisición de viviendas de protección oficial o de precio tasado, con el límite conjunto de 1.000 euros anuales (en el período impositivo 2002, el límite fue de 300,51 euros anuales para las rentas inmobiliarias imputadas y de 601,01 euros anuales para el importe conjunto de los rendimientos de Letras del Tesoro y las subvenciones).

2) Cuando obtuviesen exclusivamente rendimientos del trabajo, del capital (mobiliario o inmobiliario), de actividades profesionales y ganancias patrimoniales, hasta un importe máximo conjunto de 1.000 euros anuales (601,01 euros anuales, en 2002).

No obstante, aquellos contribuyentes que, con independencia de su nivel de renta, tuvieran derecho a deducción por inversión en vivienda, por doble imposición internacional, por aportaciones a cuentas ahorro-empresa o bien hubieran realizado aportaciones a planes de pensiones, a mutualidades de previsión social o a planes de previsión asegurados que redujesen la base imponible del Impuesto, estaban obligados a presentar declaración siempre que ejercitasen su derecho a practicar las correspondientes deducciones y/o reducciones.

Por otra parte, y como novedad para el ejercicio 2003, los contribuyentes obligados a presentar declaración del IRPF que cumpliesen determinadas condiciones, pudieron solicitar la remisión, a efectos meramente informativos, de un borrador de su declaración. Si, una vez recibido dicho borrador, el contribuyente hubiese considerado que reflejaba adecuadamente su situación tributaria a efectos del IRPF, pudo confirmarlo o suscribirlo, en cuyo caso el borrador confirmado tuvo la consideración de declaración del IRPF a todos los efectos. De no haber sido así, el contribuyente debió cumplimentar la declaración correspondiente.



Los contribuyentes no obligados a declarar por el IRPF pudieron solicitar la devolución que procediese presentando la correspondiente solicitud de devolución (modelo 104), acompañada, en su caso, de la comunicación de datos adicionales (modelo 105).

El número de liquidaciones presentadas por el ejercicio 2003 se recoge en el Cuadro 1, según los datos estadísticos cerrados a 31 de diciembre de 2004. También se muestran en dicho cuadro las liquidaciones presentadas y las variaciones interanuales en los cuatro ejercicios precedentes.

Cuadro 1  
EVOLUCIÓN DEL NÚMERO TOTAL DE LIQUIDACIONES. IRPF 1999-2003

Ejercicios	Número de liquidaciones	Tasas de variación
1999	13.895.161	-
2000	14.297.387	2,89%
2001	14.903.943	4,24%
2002	15.481.382	3,87%
2003*	15.985.781	3,26%

(\*) Datos estadísticos a 31-12-2004.

Fuente: Memoria de la Administración Tributaria 2004

Por el período impositivo 2003 se presentaron 15.985.781 liquidaciones, lo que supuso un aumento del 3,3% respecto a 2002. Dicha cifra incluye 15.276.377 declaraciones (entre las que se incluyen 1.531.411 borradores de declaración confirmados), con una tasa de variación del 4,5% respecto al ejercicio precedente. El resto, 709.404, fueron las comunicaciones con resultado negativo y en las que procedía, por tanto, efectuar la devolución, con un descenso del 18,2% en relación con las correspondientes al ejercicio 2002.

En los ejercicios precedentes también se produjeron moderados incrementos en el número de liquidaciones presentadas, como puede observarse en el Cuadro 1: 2,9% en 2000, 4,2% en 2001 y 3,9% en 2002. El crecimiento del número de liquidaciones en el período considerado está relacionado, fundamentalmente, con la favorable evolución del empleo y con una propensión cada vez mayor de las unidades familiares a elegir la opción de la tributación individual, en detrimento de la conjunta.

### I.2.1.2. Liquidaciones individuales y conjuntas

A partir de 1992 (primer año de aplicación de la Ley 18/1991, de 6 de junio), el IRPF quedó configurado como un "tributo individual" y se contempló como "opción" la posibilidad de acumular las rentas de los miembros integrantes de la unidad familiar. Esta medida se completó con la aplicación de una escala específica y mayores límites para algunos gastos y deducciones en los casos de tributación conjunta.

La normativa vigente a partir de 1999 (Ley 40/1998, de 9 de diciembre, del Impuesto sobre la Renta de las Personas Físicas y otras Normas Tributarias, en adelante LIRPF), si bien contempló la posibilidad de optar por la tributación conjunta, no estableció una escala de tipos distinta para esta modalidad, ni elevó los importes y límites cuantitativos aplicables, consistiendo básicamente la especialidad para la modalidad conjunta en la graduación de la "renta disponible" objeto de gravamen a través de incrementos en el mínimo personal y familiar.

En el Cuadro 2 se recogen los datos referentes a las liquidaciones individuales y conjuntas presentadas en el periodo 1999-2003. La representación gráfica de esta información, junto con la evolución del número total de liquidaciones, se muestra en el Gráfico 1.

Cuadro 2  
EVOLUCIÓN DEL NÚMERO DE LIQUIDACIONES INDIVIDUALES Y CONJUNTAS. IRPF 1999-2003

Clase liquidación	1999	2000	2001	2002	2003	Variación 99/00	Variación 01/00	Variación 02/01	Variación 03/02
Individuales	8.672.320	9.182.393	9.856.308	10.481.421	10.987.527	5,88%	7,34%	6,34%	4,83%
% s/ total	62,41%	64,22%	66,13%	67,70%	68,73%	-	-	-	-
Conjuntas	5.222.841	5.114.994	5.047.635	4.999.961	4.998.254	-2,06%	-1,32%	-0,94%	-0,03%
% s/total	37,59%	35,78%	33,87%	32,30%	31,27%	-	-	-	-
<b>Total</b>	<b>13.895.161</b>	<b>14.297.387</b>	<b>14.903.943</b>	<b>15.481.382</b>	<b>15.985.781</b>	<b>2,89%</b>	<b>4,24%</b>	<b>3,87%</b>	<b>3,26%</b>

Fuente: Memoria de la Administración Tributaria 2004

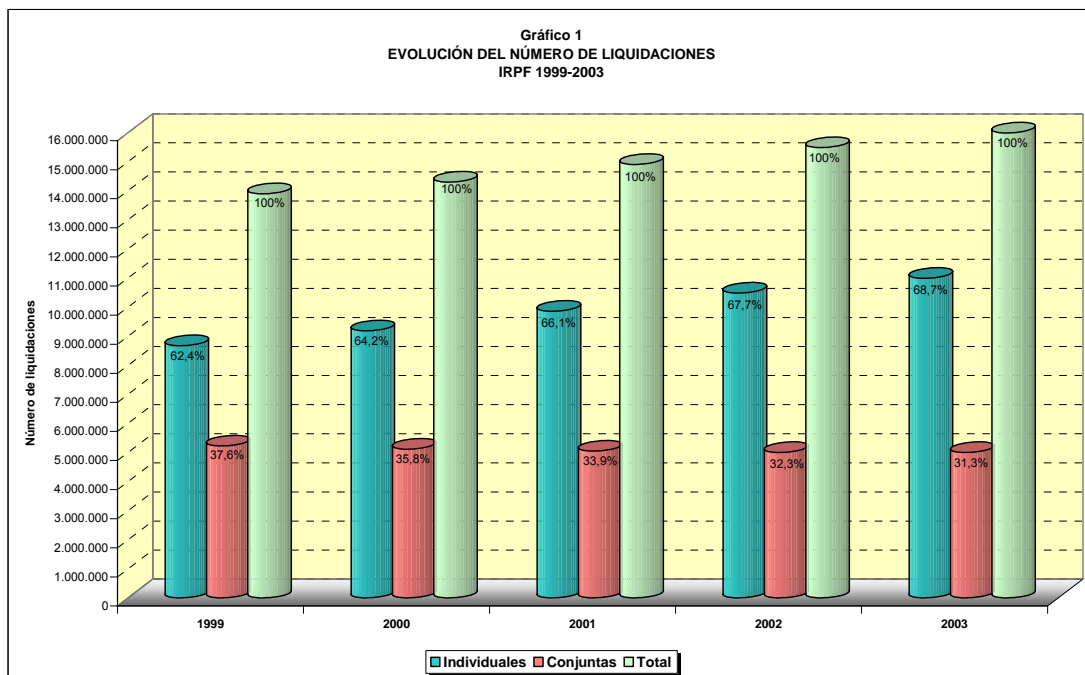

En el ejercicio 2003 en 10.987.527 liquidaciones (el 68,7% de las presentadas), se optó por la tributación individual. El número de liquidaciones conjuntas ascendió a 4.998.254, el 31,3% restante.

La tasa de variación de las liquidaciones individuales en el ejercicio 2003 fue del 4,8%, esto es, 1,5 puntos porcentuales por debajo de la correspondiente a 2002, mientras que el número de liquidaciones conjuntas apenas varió respecto al ejercicio anterior. Asimismo, se observa que, en ambos casos, los crecimientos y las disminuciones en dichos colectivos tienden a desacelerarse con el tiempo.

En el Cuadro 2 y en el Gráfico 1 se observa asimismo la tendencia de un incremento sistemático del peso de las liquidaciones individuales en detrimento de las liquidaciones conjuntas, en línea con las desiguales tasas de variación a las que se ha hecho referencia. El aumento acumulado en el período 1999-2003 es de 6,3 puntos

porcentuales, repartiéndose de la siguiente manera: 1,8 puntos en 2000, 1,9 puntos en 2001, 1,6 puntos en 2002 y un punto en 2003.

### **I.2.1.3. Liquidaciones por intervalos de renta**

En el Cuadro 3 se presenta la distribución del número total de liquidaciones del IRPF para el ejercicio 2003 en función del nivel de renta de los contribuyentes.

Se observa una gran concentración de liquidaciones en los tramos de rentas medias y bajas. Así, algo más de la mitad de las liquidaciones presentadas en el ejercicio (el 51,3%) correspondieron a contribuyentes con rentas inferiores a 15.000 euros, destacando de forma especial las elevadas proporciones (superiores en todos los casos al 6%) correspondientes a los tramos de renta comprendidos entre 6.000 y 15.000 euros, que hicieron que el peso total de las liquidaciones en dichos tramos se situara en el 41,1%. No obstante, hay que tener en cuenta que una buena parte de estas liquidaciones eran solicitudes de devolución rápida o comunicaciones.

Si se amplía ese conjunto hasta un nivel de renta máxima de 30.000 euros, se abarca ya el 85,6% del total de liquidaciones del ejercicio 2003.

Por último, el 97,3% de los contribuyentes tenían un nivel de renta inferior a 60.000 euros.

La información recogida en el Cuadro 3 se representa en el Gráfico 2 utilizando una función de densidad de frecuencias (proporciones observadas del número de liquidaciones en cada intervalo de renta). En esta representación gráfica se puede apreciar de forma clara la acumulación del número de liquidaciones en los primeros tramos de la distribución y el escaso protagonismo que en este sentido tienen los intervalos de rentas altas.

Cuadro 3

NÚMERO DE LIQUIDACIONES POR TRAMOS DE RENTA. IRPF 2003

Tramos de renta (euros)	Número	%	% acum
Menor o igual a 0	87.228	0,55%	0,55%
0-1.500	287.186	1,80%	2,34%
1.500-3.000	247.866	1,55%	3,89%
3.000-4.500	379.124	2,37%	6,26%
4.500-6.000	627.155	3,92%	10,19%
6.000-7.500	970.775	6,07%	16,26%
7.500-9.000	1.010.605	6,32%	22,58%
9.000-10.500	1.129.328	7,06%	29,65%
10.500-12.000	1.243.359	7,78%	37,42%
12.000-13.500	1.189.116	7,44%	44,86%
13.500-15.000	1.027.500	6,43%	51,29%
15.000-16.500	897.064	5,61%	56,90%
16.500-18.000	767.613	4,80%	61,70%
18.000-19.500	664.469	4,16%	65,86%
19.500-21.000	603.010	3,77%	69,63%
21.000-22.500	556.532	3,48%	73,11%
22.500-24.000	487.191	3,05%	76,16%
24.000-25.500	440.595	2,76%	78,92%
25.500-27.000	395.690	2,48%	81,39%
27.000-28.500	349.713	2,19%	83,58%
28.500-30.000	327.193	2,05%	85,63%
30.000-33.000	479.515	3,00%	88,63%
33.000-36.000	336.516	2,11%	90,73%
36.000-39.000	254.626	1,59%	92,33%
39.000-42.000	194.235	1,22%	93,54%
42.000-45.000	155.454	0,97%	94,51%
45.000-48.000	125.356	0,78%	95,30%
48.000-51.000	102.296	0,64%	95,94%
51.000-54.000	84.311	0,53%	96,46%
54.000-57.000	70.517	0,44%	96,91%
57.000-60.000	59.137	0,37%	97,28%
60.000-66.000	91.622	0,57%	97,85%
66.000-72.000	65.920	0,41%	98,26%
72.000-78.000	47.894	0,30%	98,56%
78.000-84.000	36.422	0,23%	98,79%
84.000-90.000	28.565	0,18%	98,97%
90.000-96.000	22.215	0,14%	99,11%
96.000-120.000	54.790	0,34%	99,45%
120.000-144.000	27.403	0,17%	99,62%
144.000-168.000	15.863	0,10%	99,72%
168.000-192.000	10.222	0,06%	99,78%
192.000-216.000	6.815	0,04%	99,83%
216.000-240.000	4.883	0,03%	99,86%
240.000-360.000	11.558	0,07%	99,93%
360.000-480.000	4.243	0,03%	99,96%
480.000-600.000	2.129	0,01%	99,97%
Más de 600.000	4.962	0,03%	100%
<b>TOTAL</b>	<b>15.985.781</b>	<b>100%</b>	

Fuente: Departamento de Informática Tributaria (AEAT)

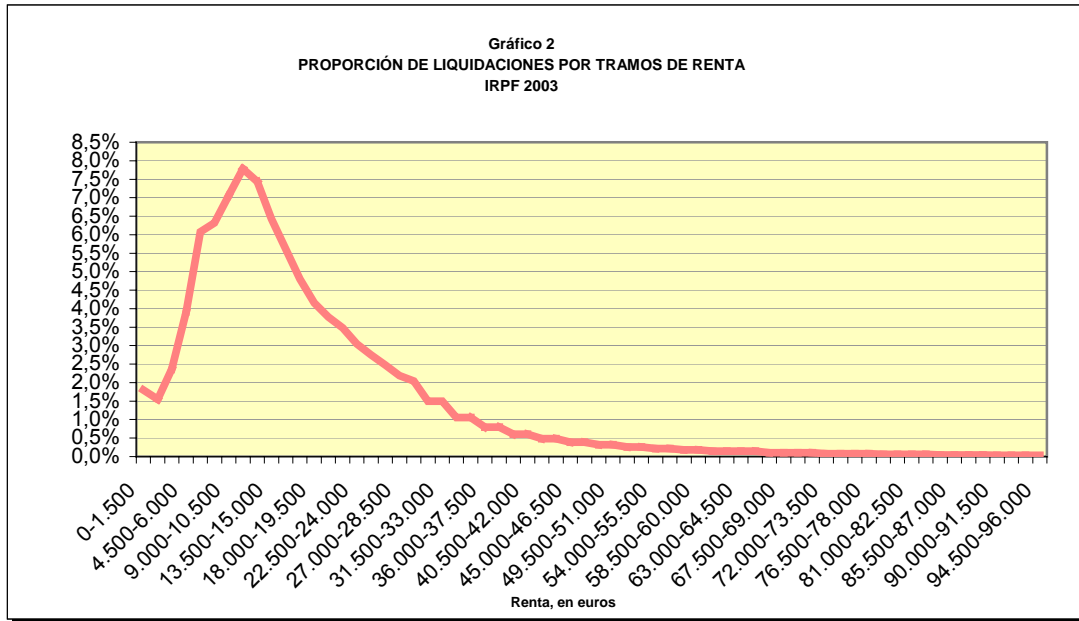

#### I.2.1.4. Liquidaciones por fuentes de renta

El Cuadro 4 muestra el número de liquidaciones correspondientes a las principales fuentes de renta en los ejercicios 2002 y 2003 y en el Gráfico 3 se representa la información correspondiente a este último ejercicio.

Cuadro 4

NÚMERO DE LIQUIDACIONES SEGÚN LAS PRINCIPALES FUENTES DE RENTA. IRPF 2002 Y 2003

Fuentes de renta	2002		2003		Tasas de variación
	Número	% s/ total	Número	% s/ total	
1. Trabajo <sup>(1)</sup>	13.233.504	85,48%	14.230.139	89,02%	7,53%
2. Capital	-	-	-	-	-
inmobiliario <sup>(2)</sup>	1.230.433	7,95%	1.181.297	7,39%	-3,99%
mobiliario <sup>(3)</sup>	13.125.302	84,78%	13.931.778	87,15%	6,14%
3. Actividades económicas <sup>(2)</sup>	3.082.939	19,91%	2.969.987	18,58%	-3,66%
Estimación directa <sup>(3)</sup>	1.448.502	9,36%	1.372.094	8,58%	-5,27%
Normal	222.495	1,44%	-	-	-
Simplificada	1.235.075	7,98%	-	-	-
Estimación objetiva	1.715.292	11,08%	1.657.993	10,37%	-3,34%
Actividades agrarias	1.080.979	6,98%	1.061.123	6,64%	-1,84%
Resto de actividades	675.442	4,36%	635.188	3,97%	-5,96%
4. Régimen de atribución de rentas	-	-	-	-	-
capital mobiliario	-	-	48.400	0,30%	-
capital inmobiliario	-	-	50.401	0,32%	-
actividades económicas	-	-	276.609	1,73%	-
5. Rentas imputadas	-	-	-	-	-
propiedad inmobiliaria	2.829.348	18,28%	3.191.529	19,96%	12,80%
transparencia fiscal	86.438	0,56%	76.406	0,48%	-11,61%
transparencia fiscal internacional	59	0,00%	40	0,00%	-32,20%
derechos de imagen	235	0,00%	290	0,00%	23,40%
particip. en inst. inv. colect. de paraísos fiscales	73	0,00%	51	0,00%	-30,14%
6. Ganancias y pérdidas patrimoniales	-	-	-	-	-
periodo de generación inferior o igual a un año	1.104.511	7,13%	1.230.646	7,70%	11,42%
saldo positivo	891.776	5,76%	1.080.060	6,76%	21,11%
saldo negativo	212.735	1,37%	150.586	0,94%	-29,21%
periodo de generación superior a un año	1.337.643	8,64%	1.263.651	7,90%	-5,53%
<b>Total liquidaciones</b>	<b>15.481.382</b>	<b>100%</b>	<b>15.985.781</b>	<b>100%</b>	<b>3,26%</b>

(1) Hasta 2002, las estadísticas reflejaban el número de liquidaciones con un importe de los rendimientos netos del trabajo, resultantes tras la aplicación de la reducción general sobre los mismos, que era de signo positivo. Dicha reducción, en algunos casos, absorbía la totalidad de los rendimientos del trabajo declarados, lo que explica el sustancial menor número de liquidaciones con este tipo de renta en el ejercicio 2002. A partir de 2003, tras la reforma parcial del IRPF, la reducción general por rendimientos del trabajo se aplica en la base imponible.

(2) En 2002 se incluyen las liquidaciones con rendimientos correspondientes al régimen especial de atribución de rentas.

(3) Los datos estadísticos correspondientes al ejercicio 2003 no distinguen entre las modalidades normal y simplificada del régimen de estimación directa.

Fuente: Memoria de la Administración Tributaria 2004

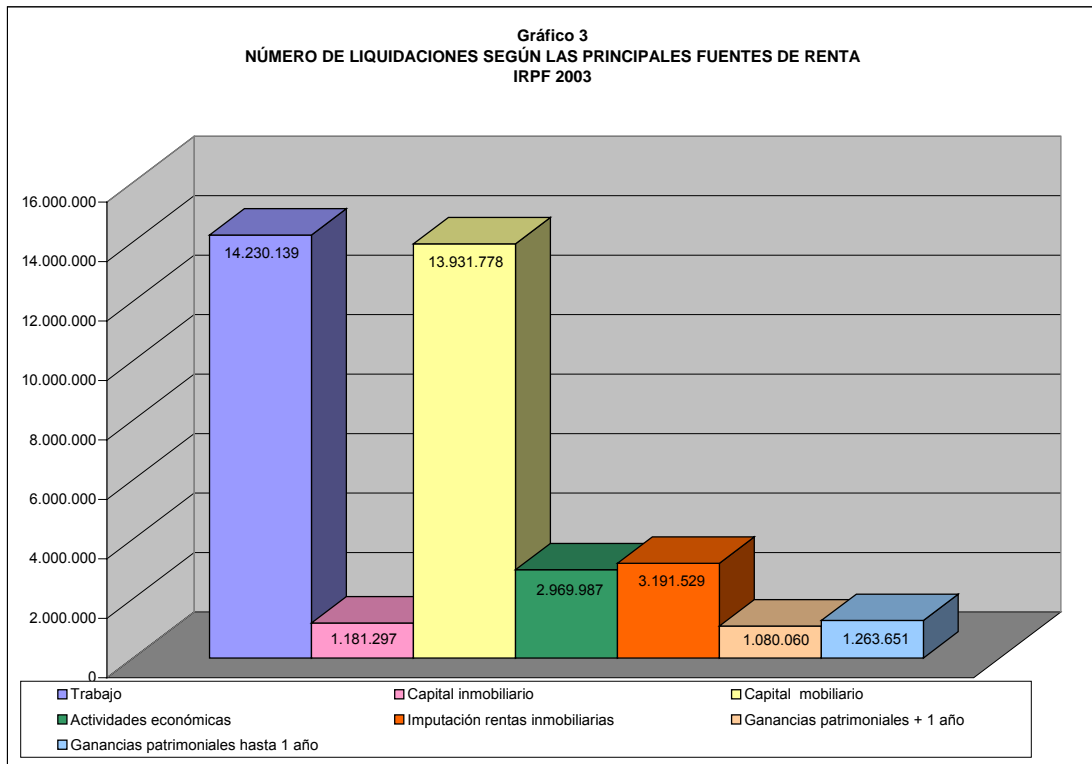

#### **1.2.1.4.1. Trabajo**

En el ejercicio 2003 se recogieron rendimientos del trabajo en 14.230.139 liquidaciones, lo que representó el 89% del total de liquidaciones presentadas y supuso un incremento del 7,5% respecto a 2002. El número de declaraciones con este tipo de rendimientos fue de 13.578.648 y el de solicitudes de devolución rápida o comunicaciones, 651.491, con unas tasas de variación respecto al ejercicio anterior del 8,8% y -14%, respectivamente.

Para una correcta interpretación de las cifras y tasas de variación, hay que tener en cuenta que el número de liquidaciones con rentas del trabajo en el ejercicio 2002 correspondía a las liquidaciones en las que figuraba alguna cantidad positiva bajo el concepto “rendimiento neto reducido”, esto es, los rendimientos netos del trabajo una vez minorados en la reducción general aplicable sobre este tipo de rentas. Esta reduc-



ción, en algunos casos, absorbía la totalidad de los rendimientos consignados, haciendo que el rendimiento neto del trabajo reducido fuese nulo y, en consecuencia, no se considerase a efectos del cómputo del número de liquidaciones con rentas del trabajo. En el ejercicio 2003, tras la reforma parcial del IRPF, dicha reducción general no se aplicó sobre los rendimientos netos del trabajo sino que minoró directamente la base imponible, por lo que el número de liquidaciones con rentas positivas del trabajo no se vio reducido por esta causa. Ello explica el importante aumento nominal de las liquidaciones con rentas del trabajo en el ejercicio 2003 a que se ha hecho referencia anteriormente.

De esta forma, en el ejercicio 2003, se incrementaron las liquidaciones en las que la base imponible estuvo integrada, en mayor o menor medida, por rentas del trabajo (su peso relativo pasó del 85,5% en 2002 al 89% en 2003). No obstante, cabe señalar que la participación relativa de las liquidaciones con rentas del trabajo ya había venido aumentando de manera sistemática desde antes de 2003 (representaron el 82,8% en 1999; el 83,8%, en 2000; el 84,7%, en 2001; y el ya mencionado 85,5%, en 2002), como consecuencia de la favorable evolución del empleo<sup>1</sup> y de la tendencia a un aumento gradual de las unidades familiares con este tipo de rentas a presentar las declaraciones de forma individual<sup>2</sup>.

Dentro de la cifra de liquidaciones con rentas del trabajo del período impositivo 2003 están incluidas 1.445.385 liquidaciones con retribuciones en especie y 611.228 liquidaciones en las que se recogieron imputaciones de contribuciones a planes de pensiones y cantidades satisfechas por empresarios para hacer frente a los compromisos

---

<sup>1</sup> Según la Encuesta de Población Activa, el número de asalariados se incrementó en el 4,9% en 2003 (4% en 2002).

<sup>2</sup> Dentro del conjunto de liquidaciones que recogían rendimientos del trabajo, las individuales tuvieron una participación del 62,4% en 1999, 64,2% en 2000, 66,1% en 2001, 67,7% en 2002 y 68,7% en 2003, presentando, además, tasas de variación positivas y superiores al 4% en todos los ejercicios. Por el contrario, las liquidaciones conjuntas han ido perdiendo protagonismo de forma sucesiva: representaron el 37,6% en 1999, el 35,8% en 2000, el 33,9% en 2001, el 32,3% en 2002 y el 31,3% en 2003, registrando su número una sistemática disminución (-2,1% en 2000, -1,3% en 2001, -0,9% en 2002 y -0,03% en 2003).

por pensiones en relación con sus trabajadores. En el ejercicio 2002, las liquidaciones con retribuciones en especie fueron 1.391.573 y las que contenían imputaciones de contribuciones empresariales a planes de pensiones del sistema de empleo, 566.117, produciéndose, por lo tanto, unos incrementos del 3,9% en las primeras y del 8%, en las segundas. El aumento en 2003 del número de liquidaciones con imputaciones empresariales a planes de pensiones fue mucho más moderado que en ejercicios anteriores (en 2001 estas liquidaciones crecieron el 24,6% y en 2002, el 17,5%) debido a que el plazo establecido para el proceso de exteriorización de los compromisos por pensiones asumidos por las empresas finalizó en la mayor parte de los casos a finales del año 2002.

#### ***1.2.1.4.2. Capital***

El número de liquidaciones con rendimientos del **capital inmobiliario** en 2003 descendió el 4% respecto al ejercicio anterior, situándose en 1.181.297. Esta caída en valores absolutos conllevó un retroceso de seis décimas porcentuales en el peso relativo de estas rentas, al pasar del 8% en 2002 al 7,4% en 2003 (véase Cuadro 4).

El retroceso en el número de liquidaciones con rendimientos del capital inmobiliario viene determinado básicamente por el retroceso del 4,2% en el número de liquidaciones con ingresos íntegros por esta fuente de renta, de forma que en 2003 fue inferior en 51.040 al del ejercicio anterior. No obstante, hay que tener en cuenta que la cifra de 2002 recoge las liquidaciones con rendimientos del capital inmobiliario derivados del régimen especial de atribución de rentas, mientras que en 2003 estos rendimientos se computaron de forma individualizada. De esta forma, si a las liquidaciones con rentas del capital inmobiliario de 2003 se le añaden aquellas en las que se consignaron las rentas atribuidas en virtud del régimen especial (50.401), el retroceso del 4,2% mencionado anteriormente se convertiría en una leve disminución del 0,05%. Esta última tasa parece indicar que la nueva reducción del 50% sobre los rendimientos netos del capital inmobiliario procedentes del alquiler de viviendas no tuvo un efecto apreciable en el

comportamiento del conjunto de los declarantes de este tipo de rendimientos, máxime si se tiene en cuenta que, según se desprende de la *Encuesta continua de presupuestos familiares* que elabora el INE, el número de hogares en régimen de alquiler en España creció el 12,4%, al pasar de 1.342.746 en 2002 a 1.509.544 en 2003.

Las liquidaciones con rendimientos netos del **capital mobiliario** fueron 13.931.778, lo que supuso un incremento del 6,1% respecto a 2002. Cabe matizar que, en el ejercicio 2003, al igual que ocurre con los rendimientos del capital inmobiliario, no se computaban en este apartado las liquidaciones con rentas del capital mobiliario derivadas del régimen de atribución de rentas, si bien en este caso la incidencia de estas últimas fue menos relevante, ya que de la comparación homogénea del número de liquidaciones de 2002 y 2003 se obtiene una tasa de variación del 6,5%, esto es, tan sólo cuatro décimas porcentuales por encima de la tasa inicial.

La participación relativa de las liquidaciones con rendimientos del capital mobiliario en 2003 fue del 87,2%, de forma que la presencia de este tipo de rentas avanzó 2,4 puntos porcentuales respecto a su posición en el ejercicio precedente, consolidándose como la segunda fuente de renta más frecuente en las liquidaciones del IRPF 2003, a tan sólo 1,9 puntos porcentuales por debajo del peso de las liquidaciones con rentas del trabajo.

No obstante, dicho segundo lugar pasa a convertirse en el primero cuando el análisis se circunscribe a las comunicaciones o solicitudes de devolución rápida. Así, en el ejercicio 2003, mientras las comunicaciones con rendimientos del capital mobiliario fueron 657.216, aquellas que recogían rendimientos del trabajo fueron 651.491.

El aumento del número de liquidaciones con rendimientos de capital mobiliario en el periodo impositivo 2003 se debió, fundamentalmente, al incremento de los perceptores de rendimientos procedentes de operaciones de capitalización y de contratos

de seguros de vida o invalidez y de aquellos que percibieron dividendos por la participación en los fondos propios de entidades, que registraron en 2003 unas tasas de aumento del 7,3% y del 4,2%, respectivamente. El número de liquidaciones en las que se consignaron intereses de cuentas y depósitos y de activos financieros experimentó una ligera disminución del 0,4%.

#### ***1.2.1.4.3. Actividades económicas***

El número de liquidaciones en las que se consignaron rentas de actividades económicas desarrolladas por empresarios y profesionales registró un descenso del 3,7%, al pasar de 3.082.939 en 2002 a 2.969.987 en 2003. Una vez más hay que tener en cuenta que la cifra de 2002 recoge las liquidaciones con rendimientos procedentes de actividades realizadas por entidades en régimen de atribución de rentas, mientras que la correspondiente a 2003 no incluye dichas liquidaciones, ya que en los modelos de declaración del ejercicio 2003 dichas rentas atribuidas se consignaban en un apartado separado del destinado al resto de rentas procedentes de actividades económicas.

Si de la cifra de 2002 se eliminan las liquidaciones con rendimientos atribuidos (aproximadamente 270.000), la tasa de variación entre 2002 y 2003 del número de liquidaciones con rendimientos de actividades económicas pasaría a ser del 5,6%, comportamiento que está en línea con el dinamismo de la actividad empresarial y profesional a lo largo de 2003. Así, según los datos del Impuesto sobre Actividades Económicas, en 2003 las altas de profesionales fueron superiores en el 6,9% a las producidas en 2002 y las de empresarios individuales crecieron el 5,7%, mientras que los números de bajas de estos colectivos disminuyeron en el 55,2% y 55,8%, respectivamente, respecto al año anterior.

La participación relativa de las liquidaciones con rentas de actividades económicas en el total fue del 18,6%, lo que supuso una disminución de 1,3 puntos porcentua-

les respecto al ejercicio anterior. No obstante, cabe señalar que esta circunstancia de gradual pérdida de peso del colectivo con rentas de actividades económicas ya se había venido observando en años anteriores.

El número de liquidaciones en las que se utilizó el régimen de estimación directa en la determinación del rendimiento neto de las actividades económicas fue de 1.372.094, cifra que supone una disminución del 5,3% respecto al año anterior. Cabe señalar que, a diferencia de años anteriores, no es factible distribuir el número de liquidaciones en estimación directa entre sus dos modalidades (normal y simplificada), debido a que en los modelos de declaración del ejercicio 2003 no se diferencian las mismas.

El número de liquidaciones presentadas por los empresarios y profesionales acogidos al régimen de estimación objetiva ascendió a un total de 1.657.993, lo que supone una disminución del 3,3% respecto a las presentadas en el ejercicio 2002.

Fue sobresaliente también, al igual que en años anteriores, el importante número de contribuyentes con actividades económicas agrarias y forestales acogidos al régimen de estimación objetiva. El número de declaraciones con rentas procedentes de dichas actividades, a pesar del retroceso del 1,8% registrado en 2003, se situó en un total de 1.061.123, lo que representa el 35,7% del total de declaraciones de actividades económicas efectuadas por empresarios y profesionales en el ejercicio. El resto de contribuyentes en estimación objetiva presentaron 635.188 liquidaciones, cifra que supone una caída del 6% respecto a 2002.

Conviene señalar que, si bien en general los distintos regímenes de determinación de rendimientos de actividades económicas son incompatibles entre sí, cuando se inicia durante el año alguna actividad económica por la que no pueda aplicarse o se renuncie a la aplicación de un determinado régimen, dicha incompatibilidad no surte efectos para ese año respecto de las actividades que se venían realizando con anterior-

ridad, con lo que en la declaración de ese año se recogerán distintos regímenes o modalidades de determinación del rendimiento neto, razón por la cual el número total de declarantes con actividades económicas que figura en el Cuadro 4 no coincide con la suma de los acogidos a cada una de las modalidades.

#### ***1.2.1.4.4. Régimen especial de atribución de rentas***

Como es sabido, la Ley 46/2002, introdujo a partir de 2003 cambios sustanciales en la regulación de las entidades en régimen de atribución de rentas, fundamentalmente orientados a un incremento de la información a suministrar a la Administración tributaria, y a una clarificación acerca de la cuantificación de la renta atribuible a los miembros de la respectiva entidad. Hay que recordar que las rentas obtenidas por estas entidades, que no tienen la consideración de sujetos pasivos del Impuesto sobre Sociedades (sociedades civiles, herencias yacentes, comunidades de bienes y demás entidades que, carentes de personalidad jurídica, constituyan una unidad económica o un patrimonio separado susceptible de imposición), deben tributar en la imposición personal de sus partícipes: IRPF, Impuesto sobre Sociedades o Impuesto sobre la Renta de no Residentes, según que los respectivos socios, comuneros o partícipes sean contribuyentes o sujetos pasivos de cada uno de dichos impuestos.

En el ejercicio 2003, los miembros de entidades en régimen de atribución de rentas contribuyentes del IRPF presentaron 48.400 liquidaciones con atribuciones de rentas del capital mobiliario, 50.401 liquidaciones con atribuciones de rendimientos inmobiliarios y 276.609 liquidaciones con atribuciones de rentas de actividades económicas.

#### ***1.2.1.4.5. Rentas imputadas***

La imputación de rentas constituye un régimen especial de tributación cuya finalidad última consiste en lograr la plena identificación entre la base imponible y la capacidad económica del contribuyente. La materialización de las imputaciones de renta

como categoría fiscal se realiza incorporando, por una parte, rentas que la LIRPF presume que se derivan de la titularidad de determinados bienes inmuebles urbanos y, por otra, haciendo tributar en el contribuyente las rentas obtenidas a través de sociedades interpuestas.

En el ejercicio 2003, la LIRPF, bajo la denominación de regímenes especiales, incorporaba las siguientes categorías de imputación de rentas:

- Imputación de rentas inmobiliarias, excluida la vivienda habitual y el suelo no edificado.
- Imputación de rentas de entidades en régimen de transparencia fiscal<sup>3</sup>, agrupaciones de interés económico (AIEs) y uniones temporales de empresas (UTEs).
- Imputación de rentas en el régimen de transparencia fiscal internacional.
- Imputación de rentas por la cesión de derechos de imagen.
- Imputación de rentas por socios o partícipes de instituciones de inversión colectiva constituidas en países o territorios calificados reglamentariamente como paraísos fiscales.

De las liquidaciones con rentas imputadas, sobresalieron aquellas en las que se consignaron imputaciones procedentes de la propiedad inmobiliaria urbana (excluido

---

<sup>3</sup> La Ley 46/2002 suprimió, con efectos a partir del 1 de enero de 2003, el régimen de transparencia fiscal con objeto de incrementar la neutralidad en las actividades económicas, estableciendo en su lugar para las sociedades de cartera y de mera tenencia de bienes el régimen fiscal especial de las sociedades patrimoniales. Sin embargo, el régimen de transparencia fiscal pudo seguir aplicándose en el ejercicio 2003 tanto por las sociedades transparentes como por sus socios en los siguientes supuestos:

- Cuando, por aplicación del criterio general de imputación temporal, los socios de la entidad transparente debiesen proceder en el ejercicio 2003 a la imputación de bases imponibles positivas y demás conceptos pendientes de imputación procedentes del ejercicio 2002.
- Cuando las sociedades que hubiesen tenido la condición de transparentes en el último período impositivo finalizado con anterioridad al 1 de enero de 2003 o que reuniesen en dicha fecha los requisitos para tener dicha consideración, hubiesen acordado válidamente en 2003 su disolución y liquidación.

el suelo no edificado y la vivienda habitual del contribuyente). En el ejercicio 2003, este tipo de rentas imputadas se recogió en un total de 3.191.529 liquidaciones, lo que supone una participación relativa del 20% en el total de liquidaciones presentadas y un aumento del 12,8% respecto al ejercicio anterior, circunstancia que está en sintonía con el auge inmobiliario y el crecimiento del número de viviendas destinadas a segundas residencias y de temporada.

Las rentas derivadas del régimen de transparencia fiscal, de las AIEs y de las UTEs se recogieron en 76.406 liquidaciones y las de la transparencia fiscal internacional en 40, con unas disminuciones respecto a 2002 del 11,6% y 32,2%, respectivamente.

Las liquidaciones con imputaciones de renta procedentes de la participación en instituciones de inversión colectiva de paraísos fiscales fueron 51, cifra inferior en el 30,1% a la de 2002, y las que recogían imputaciones de renta derivadas de la cesión de derechos de imagen, 290, el 23,4% más que en el ejercicio anterior.

#### ***1.2.1.4.6. Ganancias y pérdidas patrimoniales***

Las liquidaciones en las que se constataron ganancias o pérdidas patrimoniales generadas en un plazo no superior a un año fueron 1.230.646 (1.080.060 con saldo positivo y 150.586 con saldo negativo) y aquellas en las que se consignaron ganancias o pérdidas patrimoniales generadas en un periodo superior al año fueron 1.263.651, cifras que suponen unas participaciones del 7,7% y 7,9%, respectivamente, en el total de liquidaciones presentadas en el ejercicio 2003.

En relación con el ejercicio 2002, se produjo un incremento del 11,4% en las liquidaciones con ganancias o pérdidas patrimoniales generadas en menos de un año, como consecuencia, fundamentalmente, de la recuperación en 2003 de los resultados obtenidos por los mercados bursátiles y en los fondos de inversión, mientras que las liquidaciones que recogían las ganancias o pérdidas generadas en un período de tiem-



po superior a un año registraron una disminución del 5,5%, debido al importante peso de las pérdidas obtenidas en las inversiones realizadas en años anteriores.

## **I.2.2. RENTA**

### **I.2.2.1 Criterios aplicables en el ejercicio 2003**

La reforma parcial del IRPF que entró en vigor a partir del día 1 de enero de 2003, si bien mantuvo el principio de que la base imponible estaba constituida por la renta disponible, como expresión de la capacidad económica del contribuyente, introdujo los siguientes cambios en el procedimiento de cálculo de dicha magnitud:

A) Se incorporó el concepto fiscal de “renta del período impositivo”, como expresión de la renta resultante de efectuar la integración y compensación de las diferentes rentas positivas y negativas obtenidas en el ejercicio y de las negativas pendientes de compensación procedentes de ejercicios anteriores. Para llevar a cabo estas operaciones, la renta del período impositivo se clasificó en dos grupos, la parte general y la parte especial.

B) La base imponible era el resultado de minorar la renta del período impositivo en el mínimo personal y familiar (restringiendo este último concepto al relativo a los descendientes). El citado mínimo, que, como se señalará más adelante, sufrió cambios significativos en relación con el vigente hasta 2002, se destinaba, en primer lugar, a reducir la parte general de la renta del período impositivo sin que ésta pudiese resultar negativa como consecuencia de tal disminución. El remanente, en su caso, minoraba la parte especial de la renta del período impositivo. Los resultados finales de tales minoraciones constituían las partes general y especial de la base imponible.

C) La base liquidable era el resultado de minorar la base imponible en las reducciones previstas en la LIRPF, las cuales se ampliaron en número en relación con las aplicables hasta el ejercicio 2002, si bien algunas de ellas formaban parte del mínimo personal y familiar, tal y como se configuraba hasta dicho ejercicio. Dichas reduccio-

nes se destinaban en primer lugar a minorar la parte general de la base imponible, sin que pudiese resultar negativa como consecuencia de tales minoraciones. El remanente, en su caso, reducía la parte especial de la base imponible. Los resultados finales de tales minoraciones se traducían en las bases liquidables general y especial.

### **I.2.2.2. Componentes de la renta**

La **parte general** de la renta se componía de los siguientes factores:

a) El saldo resultante de integrar y compensar entre sí y sin limitación alguna todos los rendimientos netos (del trabajo, del capital y de actividades económicas), las imputaciones de renta (inmobiliarias, de la cesión de derechos de imagen, de la participación en instituciones de inversión colectiva constituidas en paraísos fiscales, de las rentas de sociedades en régimen de transparencia fiscal, AIEs y UTEs y de las rentas imputadas en el régimen de transparencia fiscal internacional) y las rentas atribuidas al contribuyente (del capital y de actividades económicas). El saldo de esta integración y compensación podía tener signo positivo o negativo.

Si el saldo era positivo, antes de integrarlo en la parte general de la renta del período, en su caso, se compensaba con el saldo negativo del apartado b) siguiente.

Si el saldo era negativo, debía compensarse con el saldo positivo que, en su caso, hubiera resultado del apartado b) siguiente. Si tras dicha compensación aún hubiese restado saldo negativo, éste se integraba con tal signo en la parte general de la renta del período.

b) El saldo positivo de integrar y compensar entre sí las ganancias y pérdidas patrimoniales derivadas de transmisiones de elementos adquiridos hasta con un año de antelación, así como aquellas ganancias y pérdidas patrimoniales no derivadas de transmisiones.

Si el resultado de la integración y compensación de dichas ganancias y pérdidas patrimoniales arrojaba un saldo negativo, su importe se compensaba con el saldo positivo de las rentas obtenidas en el apartado a) en el mismo período impositivo, con el límite máximo del 10% de dicho saldo positivo. El exceso pendiente, en su caso, se compensaba de la misma forma en los cuatro ejercicios siguientes.

c) Compensaciones de partidas negativas de ejercicios anteriores. En el ejercicio 2003, estas partidas negativas podían ser las siguientes:

- Rendimientos irregulares negativos del ejercicio 1998: Se compensaban con el saldo positivo de los rendimientos e imputaciones de renta obtenidos en 2003, hasta el límite de dicho saldo.

- Saldo neto negativo de ganancias y pérdidas patrimoniales de 1999 con período de generación igual o inferior a dos años y de 2000 a 2002 con período de generación igual o inferior a un año: Se compensaban, en primer lugar, con el saldo positivo de ganancias y pérdidas patrimoniales generadas en plazo igual o inferior a un año obtenidas en 2003, hasta la cuantía máxima del importe de dicho saldo; el resto se compensaba con el saldo positivo de los rendimientos e imputaciones de rentas, con el límite máximo del 10% de dicho saldo positivo.

La **parte especial** de la renta en el ejercicio 2003 tenía los siguientes componentes:

- a) El resultado de integrar y compensar exclusivamente entre sí las ganancias y pérdidas patrimoniales generadas en un plazo superior a un año y los rendimientos derivados de la transmisión, amortización o reembolso de valores de la deuda pública adquiridos antes del 31 de diciembre de 1996 y que con anterioridad al 1 de enero de 1999 hubiesen generado incrementos de patrimonio.

Si el saldo resultaba ser una cifra negativa, no podía ser integrado en la parte especial de la renta del período, sino que se compensaba con el saldo positivo de ganancias y pérdidas patrimoniales, que, correspondiente a este mismo concepto, pudieran obtenerse en los cuatro ejercicios siguientes. Si el saldo resultante era una cantidad positiva, se integraba en la parte especial de la renta del período.

b) El resultado de compensar las siguientes rentas:

- Disminuciones patrimoniales netas del ejercicio 1998: Podían compensarse únicamente con el saldo positivo a que se refiere el párrafo anterior, hasta el límite máximo del importe de dicho saldo positivo.

- Saldo neto negativo de ganancias y pérdidas patrimoniales de 1999 con período de generación superior a dos años y de 2000 a 2002 con período de generación superior a un año: Podían compensarse con el saldo positivo de las ganancias y pérdidas patrimoniales correspondientes a 2003 con período de generación superior a un año, en los términos anteriormente comentados.

La composición de la renta (la suma de las partes general y especial) del ejercicio 2003 según las distintas fuentes y su comparación con la resultante para el ejercicio 2002 se muestra en el Cuadro 5.

Para simplificar el análisis, se ha obviado en dicho cuadro la distinción entre las partes general y especial de la renta, tomando en consideración únicamente una sola magnitud, resultado de sumar ambas partes. Por otro lado, y dado que en el ejercicio 2002 la reducción general sobre los rendimientos del trabajo minoraba los rendimientos netos de esta fuente de renta y en 2003 dicha reducción se aplicaba en una fase posterior a la obtención de la base imponible, ha sido necesario, a fin de hacer posible la comparación entre ambos ejercicios, hacer los siguientes ajustes:

1º. Para el ejercicio 2002, se ha tomado como renta el importe de la base imponible incrementada con el mínimo personal y familiar y con la reducción general sobre los rendimientos del trabajo correspondientes a dicho ejercicio, con lo que se obtiene un concepto de renta más o menos equivalente al utilizado en 2003.

2º. Los rendimientos netos del trabajo correspondientes a 2002 han sido incrementados en el importe de la reducción general aplicable sobre los mismos, obteniendo de este modo una cifra comparable a la de 2003.

Cuadro 5  
COMPOSICIÓN DE LA RENTA<sup>(1)</sup>. IRPF 2002 Y 2003

Componentes	Importe (miles de euros)			Media (euros)		
	2002	2003	Tasas de variación	2002	2003	Tasas de variación
<b>1. Trabajo</b> <sup>(2)</sup>	<b>231.829.363</b>	<b>250.793.712</b>	<b>8,18%</b>	<b>17.518</b>	<b>17.624</b>	<b>0,60%</b>
<b>2. Capital</b>	<b>18.402.581</b>	<b>17.506.078</b>	<b>-4,87%</b>	-	-	-
inmobiliario <sup>(3)</sup>	7.011.471	6.131.712	-12,55%	5.698	5.191	-8,91%
mobiliario <sup>(3)</sup>	11.391.110	11.374.366	-0,15%	868	816	-5,93%
<b>3. Actividades económicas</b> <sup>(3)</sup>	<b>28.959.268</b>	<b>27.255.934</b>	<b>-5,88%</b>	<b>9.393</b>	<b>9.177</b>	<b>-2,30%</b>
Estimación directa	17.182.186	16.434.301	-4,35%	11.862	11.978	0,97%
Estimación objetiva	11.777.082	10.821.633	-8,11%	6.866	6.527	-4,94%
<i>Actividades agrarias</i>	3.803.629	3.388.586	-10,91%	3.519	3.193	-9,24%
<i>Resto de actividades</i>	7.973.453	7.433.047	-6,78%	11.805	11.702	-0,87%
<b>4. Régimen de atribución de rentas</b>	-	<b>3.533.814</b>	-	-	-	-
capital mobiliario	-	63.361	-	-	1.309	-
capital inmobiliario	-	303.880	-	-	6.029	-
actividades económicas	-	3.166.573	-	-	11.448	-
<b>5. Rentas imputadas</b>	<b>2.699.838</b>	<b>2.859.636</b>	<b>5,92%</b>	-	-	-
propiedad inmobiliaria	1.090.517	1.238.041	13,53%	385	388	0,64%
transparencia fiscal	1.607.081	1.619.702	0,79%	18.592	21.199	14,02%
transparencia fiscal internacional	920	221	-75,95%	15.587	5.530	-64,52%
derechos de imagen	1.237	1.441	16,53%	5.262	4.969	-5,57%
particip. en inst. inv. colect. de paraísos fiscales	84	231	174,37%	1.152	4.524	292,72%
<b>6. Ganancias y pérdidas patrimoniales</b>	<b>8.645.982</b>	<b>12.301.052</b>	<b>42,27%</b>	-	-	-
periodo de generación inferior o igual a un año	716.226	1.119.552	56,31%	648	910	40,29%
<i>saldo positivo</i>	923.890	1.244.522	34,70%	1.036	1.152	11,22%
<i>saldo negativo</i>	207.664	124.971	-39,82%	976	830	-14,98%
periodo de generación superior a un año	7.929.756	11.181.501	41,01%	5.928	8.849	49,26%
<b>7. Otros conceptos</b> <sup>(4)</sup>	<b>-195.137</b>	<b>-309.006</b>	<b>-58,35%</b>	-	-	-
<b>RENTA</b> <sup>(1)</sup>	<b>290.341.895</b>	<b>313.941.221</b>	<b>8,13%</b>	<b>18.754</b>	<b>19.639</b>	<b>4,72%</b>

(1) En 2002, Renta = Base imponible + Mínimo personal y familiar + Reducción general sobre los rendimientos del trabajo. En 2003, Renta = Renta del periodo impositivo.

(2) Hasta el ejercicio 2002, la cuantía de los rendimientos netos del trabajo estaba minorada por la reducción general aplicable a esta fuente de renta, mientras que, desde 2003, dicha reducción se aplica en una fase posterior de la liquidación, tras la obtención de la base imponible. Para que resulten comparables ambos ejercicios, ha sido necesario, por lo tanto, ajustar los datos correspondientes a 2002, de forma que la cifra que figura en el cuadro para dicho ejercicio es el resultado de sumar los rendimientos netos del trabajo (198.215.122 miles de euros) y la reducción general aplicable sobre los mismos (33.614.241 miles de euros).

(3) En 2002 se incluyen los rendimientos correspondientes al régimen especial de atribución de rentas.

(4) Incluye: Incentivos fiscales al mecenazgo (sólo en 2002), saldos netos negativos de ganancias y pérdidas patrimoniales de los ejercicios 1999 a 2002, compensaciones de rendimientos netos irregulares negativos y disminuciones patrimoniales netas de ejercicios anteriores a 1999.

Fuente: Memoria de la Administración Tributaria 2004

El importe de la parte general de la renta en el ejercicio 2003 fue de 302.909 millones de euros y el de la parte especial, de 11.032 millones de euros. La suma de ambas cantidades da como resultado la renta total del período impositivo 2003, cuyo importe fue de 313.941 millones de euros, lo que supuso un incremento del 8,1% respecto a la renta del ejercicio anterior. Este crecimiento provino principalmente del empuje de las rentas del trabajo y, en menor medida, del incremento de las ganancias patrimoniales. La renta media por liquidación creció el 4,7%, al pasar de 18.754 euros en 2002 a 19.639 en 2003.

En los siguientes subapartados se examina cual fue la aportación de cada uno de los componentes de la renta del período impositivo 2003.

#### ***1.2.2.2.1. Trabajo***

En 2003, la principal fuente de renta siguió siendo el trabajo personal, tal y como se muestra en el Cuadro 5 y se refleja más adelante en el Gráfico 4. El importe de los rendimientos netos del trabajo ascendió a 250.794 millones de euros, esto es, el 79,9% de la renta del período. La cuantía media de estos rendimientos se situó en 17.624 euros.

Si se comparan las cifras anteriores con las correspondientes al ejercicio 2002, resultan unas tasas de variación del 8,2% para los rendimientos totales y del 0,6% para la cuantía media. El bajo crecimiento de la cuantía media de los rendimientos netos del trabajo se debe a que el número de liquidaciones con esta fuente de renta creció a una tasa cercana al aumento del importe (como ya se vio, el número de liquidaciones con rentas del trabajo aumentó el 7,5% entre 2002 y 2003), como consecuencia del impulso dado por la eliminación en el cálculo de dichos rendimientos de la reducción general que operaba sobre los mismos hasta 2002.

El crecimiento de los rendimientos del trabajo refleja la favorable evolución del empleo a lo largo del año 2003 así como la intensificación del aumento de los salarios

respecto a 2002<sup>4</sup>. En el mismo sentido incidieron, si bien en menor medida, el aumento en un 12,5% de las contribuciones empresariales a sistemas de previsión social de los que fuesen partícipes sus trabajadores, las cuales se situaron en 951 millones de euros en 2003.

Dentro de las rentas del trabajo, las retribuciones dinerarias crecieron un 8,3%, alcanzando un importe de 263.201 millones de euros y las retribuciones en especie totalizaron 1.446 millones de euros, lo que supuso un aumento del 9,1% respecto a 2002.

La aplicación en el ejercicio 2003 de las **reducciones especiales** sobre el rendimiento íntegro del trabajo que se regulan en la LIRPF afectó a 248.616 liquidaciones y supuso un importe total de 1.190 millones de euros, cifras superiores en el 23,2% y 46,9%, respectivamente, a las correspondientes al ejercicio 2002. Este comportamiento expansivo se debe, en parte, al aumento en 2003 de algunos de los porcentajes de reducción aplicables. Las reducciones especiales vigentes en el ejercicio 2003 eran las siguientes:

- Reducción del 40% (30%, en 2002) en el caso de rendimientos generados en un período superior a dos años y que no se hubiesen obtenido de forma periódica o recurrente, así como para aquellos obtenidos de forma notoriamente irregular en el tiempo<sup>5</sup>, siempre que se hubiesen imputado únicamente en el período impositi-

---

<sup>4</sup> Según se recoge en la publicación *Síntesis de Indicadores Económicos* que elabora el Ministerio de Economía y Hacienda, el aumento salarial pactado en los Convenios colectivos (que en 2003 afectaban a casi 10 millones de trabajadores) fue del 3,5% en 2003, frente a un aumento del 3,1% en el año anterior.

<sup>5</sup> A efectos de esta reducción, se consideran rendimientos del trabajo obtenidos de forma notoriamente irregular en el tiempo, exclusivamente, los siguientes, siempre que se imputen en un único período impositivo:

Las cantidades satisfechas por la empresa a sus empleados con motivo del traslado a otro centro de trabajo que excedan de las cantidades exentas por dietas y asignaciones para gastos de locomoción y gastos normales de manutención y estancia.

- Las indemnizaciones derivadas de los regímenes públicos de Seguridad Social o Clases Pasivas, así como las prestaciones satisfechas por Colegios de Huérfanos e instituciones similares, en los supuestos de lesiones no invalidantes.
- Las prestaciones satisfechas por lesiones no invalidantes o incapacidad permanente, por empresas o entes públicos.
- Las prestaciones por fallecimiento y los gastos de sepelio y entierro que excedan del límite exento.

vo 2003. En el caso de rendimientos derivados del ejercicio de opciones de compra sobre acciones o participaciones por los trabajadores, la cuantía máxima del rendimiento sobre la que se aplicaba esta reducción no podía superar el importe que resultara de multiplicar la cantidad de 17.900 euros por el número de años de generación del rendimiento (dicho límite se duplicaba en el caso de los planes generales de opciones de compra de acciones a los trabajadores que cumpliesen una serie de requisitos). Hasta 2002, este límite máximo se aplicaba a todos los rendimientos obtenidos en más de dos años o calificados de irregulares, independientemente de su origen.

- Reducción del 40% (idéntico porcentaje en el ejercicio 2002) sobre las prestaciones en forma de capital percibidas por los beneficiarios de planes de pensiones, de determinados contratos de seguros concertados con mutualidades de previsión social (aquellos cuyas aportaciones hubieran podido ser, al menos en parte, gasto deducible para la determinación del rendimiento neto de actividades económicas u objeto de reducción en la base imponible del Impuesto), de planes de previsión asegurados, de mutualidades generales obligatorias de funcionarios, de colegios de huérfanos y entidades similares, así como sobre las pensiones y haberes pasivos percibidos de los regímenes públicos de la Seguridad Social y clases pasivas y demás prestaciones públicas por situaciones de incapacidad, jubilación, accidente, enfermedad, viudedad, orfandad o similares, siempre que, en todos los casos, hubieran transcurrido más de dos años desde la primera aportación (este plazo no resultaba exigible en las prestaciones por invalidez).

- 
- Las cantidades satisfechas en compensación o reparación de complementos salariales, pensiones o anualidades de duración indefinida o por la modificación de las condiciones de trabajo.
  - Las cantidades satisfechas por la empresa a los trabajadores por la resolución de mutuo acuerdo de la relación laboral.
  - Los premios literarios, artísticos o científicos no exentos.
-



- Reducción del 50% (idéntico porcentaje en 2002) de los rendimientos del trabajo derivados de prestaciones en forma de capital de planes de pensiones, mutualidades de previsión social y planes de previsión asegurados constituidos a favor de personas con minusvalía, siempre que hubiesen transcurrido más de dos años desde la primera aportación. Si dichas prestaciones fuesen en forma de renta, la reducción era de 12.633,60 euros, como máximo (en 2002, el límite máximo era de 12.381,60 euros).
- Reducciones del 40% ó 75% de los rendimientos en forma de capital por prestaciones de jubilación derivados de contratos de seguro colectivo que instrumenten los compromisos por pensiones asumidos por las empresas, correspondientes a primas satisfechas con más de dos o cinco años de antelación, respectivamente, a la fecha en que se percibieran. En 2002, cuando las primas se hubiesen satisfecho con una antelación superior a dos años, la reducción aplicable era del 40%; cuando dicha antelación era superior a cinco años, del 65% y; cuando las primas se hubiesen satisfecho con más de ocho años de antelación, del 75%.
- Reducción del 75% (65%, en 2002) de los rendimientos derivados de prestaciones por invalidez absoluta y permanente para todo tipo de trabajo y gran invalidez, percibidos en forma de capital por los beneficiarios de los contratos de seguro colectivo a los que se refiere el párrafo anterior. El porcentaje de reducción de este tipo de rendimientos era del 40% (idéntico porcentaje en 2002) cuando no se tratase de invalidez absoluta y permanente o gran invalidez y cuando las contribuciones empresariales a los contratos de seguro colectivo no hubiesen sido imputadas al trabajador.

En el comportamiento expansivo de las reducciones especiales sobre los rendimientos del trabajo en 2003 también incide, si bien en menor medida que el alza de los porcentajes reductores, el aumento en dicho año del número de perceptores de

prestaciones derivadas de planes de pensiones. Según se desprende de los *Informes estadísticos sobre Planes y Fondos de Pensiones de 2002 y 2003*, elaborados por el Ministerio de Economía y Hacienda, el número de beneficiarios de prestaciones en forma de capital derivadas de estos instrumentos financieros creció el 6,6% y el importe de dichas prestaciones aumentó el 16,9%. Si se elimina el efecto de este tipo de prestaciones, la tasa de crecimiento del número de liquidaciones con reducciones especiales en los rendimientos del trabajo pasaría del mencionado 23,2% al 20,5%. En el Cuadro 6 se puede apreciar la evolución de las percepciones de planes de pensiones en forma de capital por tipos de contingencia entre los ejercicios 2002 y 2003.

*Cuadro 6*

**PRESTACIONES DE PLANES DE PENSIONES EN FORMA DE CAPITAL**

<b>Número de beneficiarios</b>			
<b><u>Contingencia</u></b>	<b><u>2002</u></b>	<b><u>2003</u></b>	<b><u>Tasas de variación</u></b>
Jubilación	55.566	57.522	3,5%
Invalidez	11.724	13.619	16,2%
Fallecimiento	12.899	14.358	11,3%
TOTAL	80.179	85.499	6,6%
<b>Importe (en millones de euros)</b>			
<b><u>Contingencia</u></b>	<b><u>2002</u></b>	<b><u>2003</u></b>	<b><u>Tasas de variación</u></b>
Jubilación	804	930	15,8%
Invalidez	76	99	29,6%
Fallecimiento	81	94	16,2%
TOTAL	960	1.123	16,9%

Fuente: *Informes Estadísticos de 2002 y 2003 sobre Planes y Fondos de Pensiones* (Ministerio de Economía y Hacienda).

#### **1.2.2.2.2. Capital**

Los rendimientos del **capital inmobiliario** disminuyeron en el 12,6%, situándose en un importe de 6.132 millones de euros, con una media de 5.191 euros por liquidación, el 8,9% por debajo de la cuantía media de 2002.

El retroceso de los rendimientos del capital inmobiliario se debe a las modificaciones normativas introducidas en 2003 en relación con esta fuente de renta, entre las que destaca la introducción de una reducción específica del 50% sobre los rendimientos netos derivados exclusivamente del alquiler de vivienda y, en menor medida, el aumento del 30% al 40% del porcentaje de reducción aplicable sobre los rendimientos generados en más de dos años u obtenidos de forma irregular y la no inclusión dentro de los ingresos íntegros del importe percibido por el Impuesto General Indirecto Canario.

Los ingresos íntegros del capital inmobiliario crecieron el 2,2% respecto a los declarados en el ejercicio 2002, situándose en un total de 9.324 millones de euros, de los cuales 9 millones de euros correspondían a la participación del arrendatario o usufructuario en el precio del subarriendo a traspaso. El aumento de estos ingresos estuvo por debajo del incremento del precio del alquiler de la vivienda entre 2002 y 2003, estimado por el INE en el 4,3%, debido a la disminución del 4,1% registrada en el número de liquidaciones con este concepto, como consecuencia de no haberse computado de forma conjunta los rendimientos del capital inmobiliario correspondientes al régimen especial de atribución de rentas, tal y como se había venido haciendo hasta el ejercicio 2002, circunstancia que ya se comentó en el apartado relativo al número de liquidaciones por fuentes de renta.

Los gastos deducibles supusieron un total de 2.306 millones de euros, el 9,3% más que en 2002. En el Cuadro 7 se recoge el peso relativo de los distintos gastos deducibles. La participación de los intereses pagados por los préstamos con los que fueron financiados los inmuebles arrendados disminuyó un punto porcentual, al pasar del 13% en 2002 al 12% en 2003. Los gastos por amortización registraron un importante avance, situándose en el 40,8% del total de gastos deducibles, frente a una participación del 29,1% en 2002, como consecuencia, fundamentalmente, de la elevación del coeficiente de amortización de los inmuebles (pasó del 2% al 3%). La compensa-

ción fiscal para los contratos de arrendamiento anteriores al 9 de mayo de 1985 supuso el 0,5% del total de gastos deducibles (idéntico porcentaje en 2002). El 46,7% restante de los gastos se refiere a otros gastos deducibles, de los que no se dispone de información estadística desagregada, que en 2003 comprendían los tributos y recargos, los saldos de dudoso cobro, las cantidades devengadas por terceros como consecuencia de servicios personales y los gastos de reparación y conservación (en 2002 este conjunto de gastos supuso el 57,4% del total).

*Cuadro 7*

**PARTICIPACIÓN RELATIVA DE LOS GASTOS DEDUCIBLES DEL CAPITAL INMOBILIARIO. IRPF  
2002 Y 2003**

Gastos deducibles	% sobre el total	
	2002	2003
Intereses de préstamos	13,0%	12,0%
Amortización de inmuebles y demás bienes cedidos conjuntamente	29,1%	40,8%
Compensación fiscal para contratos anteriores al 9 de mayo de 1985	0,5%	0,5%
Otros	57,4%	46,7%

*Fuente: Departamento de Informática Tributaria (AEAT)*

Según las cifras anteriores, la proporción que los gastos deducibles representaban sobre el conjunto de ingresos íntegros en el ejercicio 2003 fue del 24,7%, frente al 23,1% en 2002.

La reducción del 50% sobre los rendimientos netos del capital inmobiliario procedentes del arrendamiento de inmuebles destinados a viviendas se consignó en 482.362 liquidaciones y supuso un importe total de 878 millones de euros, siendo su cuantía media de 1.820 euros.

La reducción del 40% sobre los rendimientos netos del capital inmobiliario con un período de generación superior a dos años y los calificados reglamentariamente como obtenidos de forma notoriamente irregular en el tiempo, supuso 11,5 millones de euros y fue consignada en 5.755 liquidaciones. La reducción media que resulta de di-

chas cifras es de 1.991 euros por liquidación, con un incremento del 37,4% respecto a la media del ejercicio 2002, lo que se explica, fundamentalmente, por el aumento en 2003 del porcentaje de este tipo reducción del 30% al 40%.

Las rentas procedentes del **capital mobiliario** ascendieron a 11.374 millones de euros, cifra ligeramente inferior, en el 0,2%, a la del periodo impositivo 2002, y ello a pesar de que el número de liquidaciones con este tipo de renta fue superior en el 6,1% al del ejercicio anterior (véase Cuadro 4).

El rendimiento neto medio se situó en 816 euros, con una contracción del 5,9% respecto a la media de 2002 (868 euros). Este retroceso se explica, principalmente, por la caída generalizada de los tipos de interés en los mercados financieros, que fue especialmente acusada en el caso de la deuda pública, a lo que habría que unir el desplazamiento del ahorro de las familias hacia activos financieros ligados a los mercados bursátiles y a los fondos de inversión, los que, en 2003 mostraron un comportamiento más favorable, tras haber sufrido pérdidas considerables durante los tres años precedentes<sup>6</sup>. Ello se confirma con la evolución registrada por los distintos componentes de los rendimientos del capital mobiliario: mientras los dividendos y los rendimientos derivados de contratos de seguro de vida o invalidez y de operaciones de capitalización crecieron en 2003 a unas tasas del 9,9% y 25,3%, respectivamente, los rendimientos declarados en concepto de intereses de cuentas, depósitos y activos financieros (que en 2003 representaron el 43,6% del total de ingresos íntegros del capital mobiliario) descendieron el 11,4%, los rendimientos de la transmisión o amortización de letras del Tesoro disminuyeron el 21,7% y los rendimientos derivados de la transmisión, amortización o reembolso de otros activos financieros fueron inferiores en el 14,6% a los declarados en 2002.

---

<sup>6</sup> Según la información publicada por INVERCO, el número de partícipes de los fondos de inversión creció el 8,5% entre 2002 y 2003.

En el Cuadro 8 se recogen los tipos de interés a corto y a largo plazo de la deuda pública y de los pagarés de empresa a un año en 2002 y 2003<sup>7</sup>.

Cuadro 8

**TIPOS DE INTERÉS (en %)**

Activos	2002	2003
Letras del Tesoro		
A un año	3,36	2,19
A 18 meses	3,53	2,32
Pagarés de empresa		
A un año	3,45	2,38
Deuda del Estado (mercado primario)		
A tres años	4,04	2,66
A cinco años	4,39	3,18
A diez años	4,98	4,11

Fuente: Banco de España

Los ingresos íntegros del capital mobiliario declarados en el ejercicio 2003 ascendieron a 11.980 millones de euros. En el Cuadro 9 se recoge la participación relativa que tuvieron los distintos componentes de dichos ingresos en los ejercicios 2002 y 2003.

Cuadro 9

**PARTICIPACIÓN RELATIVA DE LOS INGRESOS ÍNTEGROS DEL CAPITAL MOBILIARIO. IRPF 2002 Y 2003**

Ingresos íntegros	% sobre el total	
	2002	2003
Intereses	48,6%	43,6%
Dividendos	39,7%	44,2%
Letras del Tesoro	1,4%	1,1%
Otros activos financieros	3,3%	2,8%
Seguros de vida o invalidez y operaciones de capitalización	3,0%	3,8%
Otros	4,0%	4,4%

Fuente: Departamento de Informática Tributaria (AEAT)

<sup>7</sup> La información estadística que ofrece el Banco de España sobre tipos de interés para el pasivo de bancos y cajas de ahorro sólo alcanza hasta marzo de 2003, por lo que no es posible comparar los tipos medios anuales de 2002 y 2003.

En 2003, el principal componente de los ingresos del capital mobiliario fueron los dividendos y demás rendimientos por la participación en fondos propios de entidades, con el 44,2% del total de ingresos íntegros (el 39,7% en 2002). Los rendimientos por intereses de cuentas, depósitos y activos financieros pasaron a ocupar el segundo lugar, con el 43,6% (48,6% en 2002), después de que su peso relativo descendiera en cinco puntos porcentuales como consecuencia de la caída de los tipos de interés a la que se ha hecho referencia. También vieron reducir su participación relativa los rendimientos derivados de la transmisión o amortización de Letras del Tesoro, que pasó del 1,4% del total de ingresos íntegros en 2002 al 1,1% en 2003, así como los rendimientos derivados de la transmisión, amortización o reembolso de otros activos financieros, que en 2003 tuvieron un peso relativo del 2,8% frente al 3,3% de 2002. Por el contrario, los rendimientos derivados de contratos de seguro de vida o invalidez y de operaciones de capitalización registraron un avance de ocho décimas porcentuales, situándose en el 3,8% del total de los ingresos íntegros del capital mobiliario de 2003 (3% en 2002). El restante 4,4% de los ingresos correspondió a otros rendimientos del capital mobiliario distintos de los anteriores (4% en 2002).

Los gastos deducibles se incrementaron un 12,2% en el ejercicio 2003, situándose su importe en 148 millones de euros, cifra que representó el 1,2% de los ingresos íntegros procedentes de esta fuente de renta, participación superior en una décima porcentual a la del ejercicio anterior.

En el caso de los rendimientos del capital mobiliario, las reducciones vigentes en el ejercicio 2003 fueron las siguientes:

- Reducción del 40% (30% en el ejercicio 2002) cuando el periodo de generación de los rendimientos fuera superior a dos años o se hubieran obtenido de forma notoriamente irregular en el tiempo.

- Reducciones del 40% ó 75% en los rendimientos del capital mobiliario derivados de percepciones de contratos de seguro de vida recibidas en forma de capital en función de que correspondiesen a primas satisfechas con más de dos o cinco años de antelación, respectivamente, a la fecha en que se percibiesen. En el ejercicio 2002, los porcentajes de reducción aplicables fueron del 30%, si correspondían a primas satisfechas con una antelación superior a dos años, del 65%, si la antelación era superior a cinco años y del 75%, si superaba los ocho años.
- Reducciones del 75% (65%, en el ejercicio 2002) ó 40% (idéntico porcentaje en el ejercicio 2002) en los rendimientos derivados de prestaciones por invalidez percibidas en forma de capital por los beneficiarios de contratos de seguro distintos de aquellos que instrumentan compromisos por pensiones de las empresas, en función de que su grado de minusvalía fuera superior o no al 65%.

Las aplicaciones de las anteriores reducciones supusieron un importe total de 436 millones de euros correspondientes a 577.869 liquidaciones, el 4,1% del total de liquidaciones con rendimientos del capital mobiliario. En 2002, la minoración de los rendimientos del capital mobiliario por estos conceptos afectó a 522.939 liquidaciones, el 4% del total, y su importe fue de 377 millones de euros, siendo su cuantía media de 755 euros por contribuyente.

Respecto a las reducciones sobre los rendimientos del capital mobiliario, cabe mencionar, además, el régimen transitorio aplicable a los contratos de seguro de vida generadores de incrementos o disminuciones de patrimonio con anterioridad a la entrada en vigor de la LIRPF, en virtud del cual, cuando se perciba un capital diferido, a la parte de prestación correspondiente a primas satisfechas con anterioridad a 31 de diciembre de 1994, le resultarán de aplicación las reducciones establecidas en la anterior Ley del Impuesto 18/1991 (el 14,28% por cada año que excediera de dos, redon-



deados por exceso y con acumulación del tiempo de cómputo hasta el 31 de diciembre de 1996), una vez calculado el rendimiento de acuerdo con lo establecido en la LIRPF. En el ejercicio 2003, el importe de las reducciones referentes a este régimen transitorio ascendió a un total de 46 millones de euros y las mismas se consignaron en 57.796 liquidaciones, de donde resulta una media de 798 euros por liquidación, cifra esta última inferior en un 4,5% a la obtenida en 2002 (836 euros, resultado de repartir 48 millones de euros entre 57.342 liquidaciones).

#### ***1.2.2.2.3. Actividades económicas***

Los rendimientos de actividades económicas desarrolladas por empresarios y profesionales en 2003 ascendieron a 27.256 millones de euros, cifra que supuso una disminución del 5,9% respecto a 2002. No obstante, hay que tener en cuenta que la cifra anterior no recoge los rendimientos de las actividades económicas realizadas por entidades en régimen de atribución de rentas, mientras que en 2002 dichos rendimientos se computaban de forma conjunta con el resto de las rentas por actividades económicas. Si, para obtener una comparación homogénea, se eliminan las rentas atribuidas de la cifra correspondiente al ejercicio 2002, resulta que los rendimientos de actividades económicas registrarían en 2003 un crecimiento del 4,5%, en lugar del descenso del 5,9% mencionado anteriormente.

La participación de las rentas de actividades económicas en la renta total del período 2003 fue del 8,7%, de manera que constituyó la segunda fuente con mayor transcendencia en la formación de dicha variable, tras el trabajo, aunque a apreciable distancia de éste. La renta media declarada por actividades económicas, 9.177 euros, registró un retroceso del 2,3 por ciento respecto a la del ejercicio 2002.

La favorable evolución de las rentas de actividades económicas se debió al mayor dinamismo en 2003 de empresarios y profesionales, como ya se comentó al analizar

el comportamiento expansivo del número de liquidaciones de este tipo de rentas. Este mayor dinamismo se pone de manifiesto no sólo a través los datos del IAE, ya mencionados, sino también a través de la información recogida en el *Directorio Central de Empresas (DIRCE)* del INE, según la cual, en el año 2003, las altas de empresarios personas físicas fueron superiores en un 8,4% a las habidas en el año anterior, mientras que las bajas retrocedieron un 0,4% entre ambos años.

Este comportamiento está relacionado, fundamentalmente, con el auge del sector de la construcción y con la buena marcha de los servicios a lo largo de 2003, sectores en los que los profesionales y empresarios personas físicas tienen un peso significativo. Muestra de ello es que, según los datos de afiliados en alta laboral en el Régimen Especial de la Seguridad Social de Trabajadores Autónomos que publica el Ministerio de Trabajo y Asuntos Sociales, en 2003, el número de trabajadores afiliados a dicho régimen en el sector de la construcción creció un 6% y aquellos que se dieron de alta en el sector servicios superaron en un 2,7% a los que se incorporaron en 2002. Por ramas de actividad destacaron, además de la de construcción, la de las actividades de investigación y desarrollo (con un aumento del 14,6%), las relacionadas con el alquiler de bienes inmuebles (11,6%) y las actividades sanitarias y veterinarias (8,8%).

Los rendimientos declarados en **régimen de estimación directa** disminuyeron un 4,4% respecto a 2002, situándose en 16.434 millones de euros, lo que representa el 60,3% del importe global declarado por las rentas de la totalidad de las actividades económicas. El rendimiento medio por liquidación para las actividades económicas acogidas a este régimen de estimación fue de 11.978 euros.

Como ya se indicó, en los modelos de declaración del ejercicio 2003 no se recogen de forma diferenciada las dos modalidades de estimación directa (normal y simplificada), por lo que no es posible ofrecer las cifras anteriores de forma desagregada para dichas modalidades, tal y como se había venido haciendo en años anteriores.

El total de ingresos íntegros declarados por empresarios y profesionales en estimación directa fue de 85.686 millones de euros. Los gastos deducibles absorbieron el 80,6% del total de ingresos, con una cuantía total de 69.047 millones de euros (24.406 millones de euros los correspondientes a las actividades en estimación directa normal y 44.641 millones de euros a las de estimación directa simplificada).

La reducción especial del 40% (30% en el período impositivo 2002) sobre los rendimientos netos generados en más de dos años u obtenidos de forma notoriamente irregular en el tiempo afectó a 4.004 contribuyentes y supuso una minoración de los rendimientos netos totales de 126 millones de euros.

En el Cuadro 10 se presenta la información correspondiente al número de contribuyentes y al importe de cada uno de los componentes del rendimiento neto reducido en el régimen de estimación directa en el período impositivo 2003.

Cuadro 10  
**COMPONENTES DEL RENDIMIENTO NETO REDUCIDO DE ACTIVIDADES ECONÓMICAS EN ESTIMACIÓN DIRECTA. IRPF 2003**

Conceptos	Número de liquidaciones	Importe (miles de euros)
<b>INGRESOS ÍNTEGROS</b>		
Ingresos de explotación	1.487.097	84.372.629
Otros ingresos (incluidas subvenciones y otras transferencias)	122.823	1.617.898
Autoconsumo de bienes y servicios	6.350	535.846
<i>Discrepancias estadísticas</i> <sup>(1)</sup>	-	-840.031
<b>Total de ingresos computables</b>	<b>1.502.021</b>	<b>85.686.342</b>
<b>GASTOS DEDUCIBLES</b>		
Consumos de explotación	852.676	43.368.214
Sueldos y salarios	349.710	8.978.814
Seg Social a cargo de la empresa (incluidas las cotizaciones del titular)	894.321	4.543.810
Otros gastos de personal	50.332	405.571
Arrendamientos y cánones	303.726	1.780.275
Reparaciones y conservación	392.807	1.077.847
Servicios de profesionales independientes	364.287	1.128.735
Suministros	652.623	1.842.786
Otros servicios exteriores	459.862	2.558.535
Tributos fiscalmente deducibles	310.642	675.502
Gastos financieros	263.404	733.896
Amortizaciones. Dotaciones del ejercicio fiscalmente deducibles	390.104	1.630.620
Incentivos al mecenazgo. Colaboración en activ.de interés general	2.831	435.677
Incentivos al mecenazgo. Gastos en activ.de interés general	7.177	110.222
Otros gastos fiscalmente deducibles (excepto provisiones)	601.333	4.208.981
Provisiones deducibles en estimación directa normal	2.179	61.658
Prov. ded. y gastos difícil justificación en estim. directa simplificada	1.152.224	744.133
<b>Total de gastos deducibles en estimación directa normal</b>	<b>150.685</b>	<b>24.406.215</b>
<b>Total de gastos deducibles en estimación directa simplificada</b>	<b>1.319.979</b>	<b>44.640.939</b>
<i>Discrepancias estadísticas</i> <sup>(2)</sup>	-	265.323
<b>RENDIMIENTO NETO</b>	<b>1.522.278</b>	<b>16.904.512</b>
Reducción del 40% (art. 30 de la ley 40/1998)	4.004	125.619
<i>Discrepancias estadísticas</i> <sup>(3)</sup>	-	-344.593
<b>RENDIMIENTO NETO REDUCIDO</b>	<b>1.372.094</b>	<b>16.434.301</b>

(1) Surgen por falta de coincidencia entre el importe consignado en la casilla de "Total de ingresos computables" y el resultado de la suma algebraica de sus componentes.

(2) Surgen por falta de coincidencia entre el importe consignado en la casilla de "Rendimiento neto" y el resultado de minorar el total de ingresos computables en el total de gastos deducibles de las modalidades normal y simplificada.

(3) Surgen por falta de coincidencia entre el importe consignado en la casilla de "Rendimiento neto reducido" y el resultado de la suma algebraica de sus componentes.

Fuente: Departamento de Informática Tributaria (AEAT)

Las rentas declaradas por el ejercicio 2003 de los **agricultores, ganaderos y silvicultores en régimen de estimación objetiva** ascendieron a 3.389 millones de euros, cantidad que, distribuida entre las declaraciones presentadas, arroja una media de

3.193 euros por liquidación, con una disminución del 9,2% respecto al ejercicio anterior. En esta disminución incidió la reducción en 2003 de los índices de rendimiento neto para determinadas explotaciones y actividades agrarias para compensar las pérdidas de producción ocasionadas por diversas adversidades climáticas en algunos territorios, por la adopción de medidas excepcionales de prevención sanitaria y epidemiológica en ciertas explotaciones ganaderas y por enfermedades víricas que afectaron a determinados cultivos. De esta forma, la renta media por el ejercicio de actividades agrarias continuó siendo bastante inferior a las declaradas por el resto de titulares de actividades económicas, como se puede observar en el Cuadro 5 (así, por ejemplo, su cuantía es menos de la tercera parte de la obtenida en las restantes actividades en régimen de estimación objetiva y de la resultante para los declarantes en régimen de estimación directa) y esta tónica tiende a crecer con el tiempo. En 2002, las rentas declaradas por este colectivo de contribuyentes ascendieron a 3.804 millones de euros y su media fue de 3.519 euros por liquidación.

La reducción del 40% (30% en el ejercicio 2002) sobre los rendimientos netos generados en más de dos años u obtenidos de forma notoriamente irregular en el tiempo afectó a 5.222 contribuyentes, minorando los rendimientos declarados por este colectivo en 29 millones de euros.

En el Cuadro 11 se muestran el número de liquidaciones y el importe de cada uno de los componentes que intervinieron en la obtención del rendimiento neto declarado por los agricultores, ganaderos y silvicultores en régimen de estimación objetiva en el periodo impositivo 2003.

Cuadro 11

**COMPONENTES DEL RENDIMIENTO NETO REDUCIDO DE ACTIVIDADES AGRÍCOLAS, GANADERAS Y FORESTALES EN ESTIMACIÓN OBJETIVA. IRPF 2003**

Conceptos	Número de liquidaciones	Importe (miles de euros)
Total de ingresos íntegros	1.060.488	15.411.527
<b>Rendimiento neto previo</b>	<b>1.163.767</b>	<b>4.734.905</b>
Reducción gasóleo agrícola: 35% del precio	173.641	119.186
Amortización inmovilizado material e inmaterial	161.555	712.724
Discrepancias estadísticas <sup>(1)</sup>	-	-28.809
<b>Rendimiento neto minorado</b>	<b>1.163.732</b>	<b>3.874.185</b>
Índices correctores		
1. Por utilización de medios de producción ajenos en activ. agrícolas	131.592	106
2. Por utilización de personal asalariado	66.236	62
3. Por cultivos realizados en tierras arrendadas	107.821	100
4. Por piensos adquiridos a terceros en más del 50%	67.429	59
5. Por actividades de agricultura ecológica	36.963	38
6. Por ser empresa cuyo rend. neto minorado no supera 9.447,91 euros	985.120	888
7. Por determinadas actividades forestales	34.978	35
<b>Rendimiento neto de módulos</b>	<b>1.163.824</b>	<b>3.452.285</b>
Gastos extraordinarios por circunstancias excepcionales	1.280	2.963
Reducción Ley 19/1995 (agricultores jóvenes)	14.795	36.692
Discrepancias estadísticas <sup>(2)</sup>	-	-2.744
<b>Rendimiento neto de la actividad</b>	<b>1.163.644</b>	<b>3.409.887</b>
Reducción art. 30 Ley 40/1998	5.222	28.701
Discrepancias estadísticas <sup>(3)</sup>	-	7.401
<b>RENDIMIENTO NETO REDUCIDO</b>	<b>1.061.123</b>	<b>3.388.586</b>

(1) Surgen por la falta de coincidencia entre el importe consignado en la casilla de "Rendimiento neto minorado" y el resultado de minorar el rendimiento neto previo en el importe de la reducción por gasóleo y por amortización.

(2) Surgen por la falta de coincidencia entre el importe consignado en la casilla de "Rendimiento neto de la actividad" y el resultado de minorar el rendimiento neto de módulos en el importe de los gastos extraordinarios y de la reducción de la Ley 19/1995.

(3) Surgen por falta de coincidencia entre el importe consignado en la casilla de "Rendimiento neto reducido" y el resultado de la suma algebraica de sus componentes.

Fuente: Departamento de Informática Tributaria (AEAT)

Según se desprende de las cifras recogidas en el Cuadro 11, la aplicación de los índices de rendimiento neto aplicables a las actividades agrícolas, ganaderas y forestales en el ejercicio 2003 dio lugar a que sólo se gravara el 30,7%<sup>8</sup> de los ingresos

<sup>8</sup> Proporción existente entre el rendimiento neto previo (4.735 millones de euros) y el total de ingresos íntegros (15.412 millones de euros).

obtenidos en dichas actividades. Por otra parte, los distintos incentivos fiscales aplicables en el período impositivo 2003 absorbieron el 18,4% del rendimiento resultante de la aplicación de los distintos índices (rendimiento neto previo)

De los distintos incentivos fiscales aplicados en el periodo impositivo 2003 por agricultores y ganaderos cabe destacar el destinado a financiar parte del coste del gasóleo utilizado en el desarrollo de sus actividades, que ascendió a un total de 119 millones de euros y se consignó en 173.641 liquidaciones.

El **resto de empresarios y profesionales en estimación objetiva** declararon unas rentas por actividades económicas de 7.433 millones de euros, con unos rendimientos medios de 11.702 euros, lo que supuso unas tasas de variación del -6,8% y -0,9%, respectivamente, en comparación a los resultados declarados en el ejercicio 2002.

La reducción del 40% (30% en el ejercicio 2002) sobre los rendimientos netos en estimación objetiva generados en más de dos años u obtenidos de forma notoriamente irregular en el tiempo afectó a 1.037 contribuyentes, los cuales se aplicaron una reducción de 9 millones de euros.

El Cuadro 12 recoge el número de liquidaciones y el importe de cada uno de los componentes que intervinieron en la determinación del rendimiento neto de las actividades económicas en estimación objetiva (distintas de las agrícolas, ganaderas y forestales) en el periodo impositivo 2003.

En el caso de las actividades económicas en estimación objetiva distintas de las agrícolas, ganaderas y forestales, los diversos incentivos fiscales aplicables en 2003 absorbieron el 13,1% del rendimiento neto previo declarado en dicho ejercicio, destacando la minoración por incentivos a la inversión, que con 1.130 millones de euros, supuso el 11,4% del rendimiento neto previo.

Cuadro 12

**COMPONENTES DEL RENDIMIENTO NETO REDUCIDO DE ACTIVIDADES ECONÓMICAS (EXCEPTO AGRÍCOLAS, GANADERAS Y FORESTALES) EN ESTIMACIÓN OBJETIVA. IRPF 2003**

Conceptos	Número de liquidaciones	Importe (miles de euros)
<b>Rendimiento neto previo</b>	<b>701.296</b>	<b>9.928.389</b>
Minoración por incentivos al empleo	227.262	121.780
Minoración por incentivos a la inversión	265.310	1.130.125
Discrepancias estadísticas <sup>(1)</sup>	-	-3.020
<b>Rendimiento neto minorado</b>	<b>700.896</b>	<b>8.673.463</b>
Índices correctores		
1. Índice corrector especial	128.097	115
2. Índice corrector para empresas de pequeña dimensión	469.663	385
3. Índice corrector de temporada	27.376	32
4. Índice corrector de exceso	46.870	59
5. Índice corrector por inicio de nueva actividad	79.986	69
<b>Rendimiento neto de módulos</b>	<b>700.460</b>	<b>7.416.679</b>
Gastos extraordinarios por circunstancias excepcionales	1.333	9.559
Otras percepciones empresariales	12.815	35.867
Discrepancias estadísticas <sup>(2)</sup>	-	69.855
<b>Rendimiento neto de la actividad</b>	<b>700.425</b>	<b>7.441.109</b>
Reducción art. 30 Ley 40/1998	1.037	9.447
Discrepancias estadísticas <sup>(3)</sup>	-	1.386
<b>RENDIMIENTO NETO REDUCIDO</b>	<b>635.188</b>	<b>7.433.047</b>

(1) Surgen por la falta de coincidencia entre el importe consignado en la casilla de "Rendimiento neto minorado" y el resultado de minorar el rendimiento neto previo en el importe de los incentivos al empleo y a la inversión.

(2) Surgen por la falta de coincidencia entre el importe consignado en la casilla de "Rendimiento neto de la actividad" y el resultado de minorar el rendimiento neto de módulos en el importe de los gastos extraordinarios y en otras percepciones empresariales.

(3) Surgen por falta de coincidencia entre el importe consignado en la casilla de "Rendimiento neto reducido" y el resultado de la suma algebraica de sus componentes.

Fuente: Departamento de Informática Tributaria (AEAT)

#### 1.2.2.2.4. Régimen de atribución de rentas

Los rendimientos declarados en 2003 por los contribuyentes acogidos al régimen especial de atribución de rentas ascendieron a un total de 3.534 millones de euros.

El 89,6% de los rendimientos atribuidos en 2003, 3.167 millones de euros, procedían del ejercicio de **actividades económicas**. Los rendimientos de actividades económicas realizadas por entidades en régimen de atribución de rentas en 2002 (computados de forma conjunta con el resto de rendimientos de actividades económicas) ascendieron a un total de 2.877 millones de euros, de donde resulta un incremento del



10,1% entre ambos ejercicios. La cuantía media de estas rentas en 2003 fue de 11.448 euros, frente a 10.617 euros en 2002.

Los rendimientos del **capital inmobiliario** derivados del régimen especial de atribución de rentas ascendieron a 304 millones de euros y los rendimientos del **capital mobiliario** supusieron 63 millones de euros, con unas cuantías medias de 6.029 euros y 1.309 euros, respectivamente. No se dispone de información desagregada de las rentas del capital mobiliario e inmobiliario atribuidas en el ejercicio 2002, ya que en los modelos de liquidación de dicho ejercicio se consignaban de forma conjunta con los rendimientos del capital inmobiliario y mobiliario obtenidos directamente por los contribuyentes, razón por la cual no es posible establecer la variación de estos rendimientos entre 2002 y 2003.

#### ***1.2.2.2.5. Rentas imputadas***

Las rentas imputadas constituyen el componente de menor peso en la renta. Su importe total fue de 2.860 millones de euros, lo que representó tan sólo el 0,9% de la renta del período impositivo 2003. De las distintas categorías de rentas imputadas sobresalieron las procedentes de la propiedad inmobiliaria y, más acusadamente, las derivadas del régimen de transparencia fiscal (véase el Cuadro 5).

Las rentas imputadas a los propietarios o titulares de derechos reales sobre **inmuebles urbanos**, excluida la vivienda habitual y el suelo no edificado, alcanzaron en el ejercicio 2003 una cifra de 1.238 millones de euros, el 13,5% más que en 2002, en línea con el aumento registrado por el número de liquidaciones con este tipo de rentas (el 12,8%). La cuantía media registró un ligero incremento del 0,6% respecto al ejercicio 2002, situándose en 388 euros.

La renta imputada en 2003 a contribuyentes que eran socios de **sociedades transparentes** residentes en territorio nacional, agrupaciones de interés económico y uniones temporales de empresas, creció el 0,8%, hasta situarse en 1.620 millones de euros, con una media de 21.199 euros por liquidación (18.592 euros, en 2002).

Cabe recordar que la Ley 46/2002 suprimió el régimen de transparencia fiscal interna con efectos a partir del 1 de enero de 2003, estableciendo en su lugar el régimen fiscal especial de las sociedades patrimoniales para las sociedades de cartera y de mera tenencia de bienes. No obstante, el régimen de transparencia fiscal interna vigente hasta 2002 pudo seguir aplicándose en el ejercicio 2003 tanto por las sociedades transparentes como por sus socios en los siguientes supuestos:

- Cuando, por aplicación del criterio general de imputación temporal, los socios de la entidad transparente debiesen proceder en el ejercicio 2003 a la imputación de las bases imponibles positivas y demás conceptos pendientes de imputación procedentes del ejercicio 2002.
- Cuando las sociedades que hubiesen tenido la condición de transparentes en el último período impositivo finalizado con anterioridad al 1 de enero de 2003, o que reuniesen a esta fecha los requisitos para tener dicha consideración, hubiesen acordado válidamente en 2003 su disolución y liquidación.

Las rentas imputadas en régimen de **transparencia fiscal internacional** registraron una disminución del 76%, al pasar de 0,9 millones de euros en 2002 a 0,2 millones de euros en 2003, siendo su cuantía media en este último ejercicio de 5.530 euros (15.587 euros en 2002).

Las rentas imputadas por la cesión de **derechos de imagen**<sup>9</sup> ascendieron a 1,4 millones de euros, cifra superior en el 16,5% a la de 2002. La cuantía media de estos rendimientos fue de 4.969 euros (5.262 euros en 2002).

---

<sup>9</sup> Las cantidades percibidas directamente por el contribuyente por la cesión del derecho a la explotación de su imagen o del consentimiento o autorización para su utilización tienen la consideración de rendimientos del capital mobiliario. Sin embargo, cuando dichas retribuciones se perciban por personas o sociedades cesionarias del derecho a la explotación de la imagen o del consentimiento o autorización para su utilización, el cedente de tales derechos debe imputar dichas rentas en la parte general de su base imponible del IRPF.

Los contribuyentes partícipes de **instituciones de inversión colectiva** constituidas en países o territorios calificados reglamentariamente como paraísos fiscales consignaron en 2003 en concepto de rentas imputadas por dicha participación 0,2 millones de euros, frente a 0,08 millones de euros en 2002. La renta media imputada por liquidación ascendió a 4.524 euros (1.152 euros en 2002).

#### ***1.2.2.2.6. Ganancias y pérdidas patrimoniales***

Las cifras correspondientes a las ganancias patrimoniales en 2003 ponen de manifiesto la recuperación de los resultados obtenidos en los mercados bursátiles y en los fondos de inversión, después de tres períodos consecutivos de pérdidas, así como el mantenimiento de la fuerte tendencia alcista del precio de los inmuebles urbanos, que hizo que se incrementaran de forma considerable las ganancias patrimoniales obtenidas en las transmisiones de dicho tipo de bienes.

En la *Memoria 2003 de la Asociación de Instituciones de Inversión Colectiva y Fondos de Pensiones (INVERCO)*, se estima que la rentabilidad media ponderada obtenida por el conjunto de los fondos de inversión durante 2003 fue del 3,75%, frente al -4,14% correspondiente a 2002.

La consideración del comportamiento de los mercados bursátiles como factor explicativo de la evolución de parte de la renta obtenida por las familias ha adquirido una especial trascendencia en los últimos años, dada la creciente participación de particulares en operaciones de Bolsa<sup>10</sup>. Según el *Informe de Mercado 2003* de la Bolsa de Madrid, 2003 fue el año de la recuperación para las principales plazas bursátiles mundiales, destacando la Bolsa española, con una ganancia superior al 28,2% en su

---

<sup>10</sup> En el *Informe de Mercado de 2004* de la Bolsa de Madrid, se muestra que las acciones de las empresas españolas cotizadas en posesión de las familias supusieron el 26% del total en 2003, proporción que fue superada tan sólo por la participación de los inversores no residentes (con el 35,1% del total de acciones cotizadas).

índice Ibex-35. En esta recuperación tuvo mucho que ver la fuerte reactivación de las empresas cotizadas tras los importantes saneamientos acometidos en 2002 para cubrir la depreciación de inversiones efectuadas en los años precedentes, lo cual impulsó el interés de los inversores por los productos financieros ligados a los mercados.

En el Cuadro 5 puede apreciarse que el saldo positivo de las ganancias y pérdidas patrimoniales generadas en menos de un año, 1.245 millones de euros, registró una tasa de variación del 34,7% (-16,4% en 2002) y el de signo negativo del -39,8% (-35,5% en 2002), hasta situarse en 125 millones de euros. Como consecuencia, el saldo neto se incrementó en el 56,3% (-8,5% en 2002), alcanzando el valor de 1.120 millones de euros en 2003. Prácticamente la mitad de esta última cifra, el 49,1%, procedía de elementos patrimoniales no afectos a actividades económicas; el 31%, de acciones cotizadas; el 10,2%, de acciones o participaciones en instituciones de inversión colectiva; el 4,2%, de premios; el 3,9%, de operaciones con elementos patrimoniales afectos a actividades económicas; el 1,2% fueron imputaciones de ganancias patrimoniales cuya tributación había sido diferida por reinversión; y el 0,4% restante correspondió a las ganancias patrimoniales atribuidas según el régimen especial de atribución de rentas.

Las ganancias patrimoniales netas generadas en un período de tiempo superior al año, integradas en la parte especial de la renta, mostraron un comportamiento también fuertemente expansivo, aportando un total de 11.182 millones de euros, cifra superior en el 41% a la obtenida en 2002 (la tasa de variación de estas rentas en 2002 fue del -2,5%). En este caso las ganancias patrimoniales procedentes de elementos no afectos a actividades económicas supusieron el 72,5% del total; las derivadas de acciones o participaciones en instituciones de inversión colectiva, el 10,9%; las relacionadas con elementos patrimoniales afectos a actividades económicas, el 10,3%; las obtenidas en operaciones con acciones cotizadas el 5,6%; y las atribuidas según el régimen especial de atribución de rentas, el 0,7% restante.

El importe total del saldo de las ganancias y pérdidas patrimoniales declaradas, independientemente de su periodo de generación, aumentó el 42,3% en 2003 (-3% en 2002), aportando el 3,9% del total de la renta del período impositivo (véase el Cuadro 14).

En el Cuadro 13 se recoge la evolución del saldo de las ganancias y pérdidas patrimoniales en los ejercicios comprendidos entre 1999 y 2003, ambos inclusive, cuyo comportamiento ha sido bien distinto en los siguientes períodos:

- El bienio 1999-2000, en el que el conjunto de las ganancias patrimoniales netas mostró un comportamiento expansivo, si bien el ritmo de crecimiento se desaceleró ligeramente en 2000. Esta evolución fue consecuencia, fundamentalmente, de la favorable coyuntura económica interna en esos dos años, que quedó reflejada, entre otros indicadores, en los favorables resultados obtenidos por los inversores en Bolsa, a lo que habría que unir el incremento de los reembolsos de fondos de inversión y el dinamismo del mercado de la vivienda.
- El bienio 2001-2002, en el que se invirtió el signo de la tendencia seguida por este tipo de rentas, ofreciendo tasas de variación negativas, siendo especialmente relevantes en 2001 (-21,8%). Los principales factores explicativos de este comportamiento radicarón en la crisis bursátil y en la aparición de rentabilidades negativas en varias modalidades de fondos de inversión.
- En 2003, coincidiendo con la recuperación de los mercados de valores y de las cotizaciones bursátiles que se produjo a partir del mes de marzo, más el efecto de la caída generalizada de los tipos de interés sobre los valores liquidativos de los fondos de inversión, las ganancias patrimoniales experimentaron un nuevo impulso (con un incremento del 42,3%, como ya se indicó anteriormente), siendo incluso más acusado que los registrados en 1999 y 2000, empuje que se vio reforzado por el dinamismo del mercado de la vivienda, de tal modo que el saldo de las ga-

nancias y pérdidas patrimoniales superó el importe que se había registrado en 2000, convirtiéndose así en su valor máximo a lo largo del quinquenio analizado.

Cuadro 13  
**EVOLUCIÓN DEL SALDO DE LAS GANANCIAS Y PÉRDIDAS  
PATRIMONIALES\*. IRPF 1999 - 2003**

Ejercicios	Importe (miles euros)	Tasas de variación
1999	9.293.812	23,87%
2000	11.390.734	22,56%
2001	8.911.703	-21,76%
2002	8.645.982	-2,98%
2003	12.301.052	42,27%

(\*) Incluye todas las ganancias y pérdidas patrimoniales, independientemente de su periodo de generación

Fuente: Memoria de la Administración Tributaria 2004

Por último, en relación con las ganancias patrimoniales, cabe señalar que, en el ejercicio 2003, se beneficiaron de la exención de las ganancias obtenidas en la transmisión de la vivienda habitual por reinversión en la adquisición de una nueva vivienda habitual un total de 113.379 contribuyentes, ascendiendo el importe de las ganancias patrimoniales exentas a 3.857 millones de euros, cantidad que representó el 41,9% de los ingresos que dichos contribuyentes percibieron por la venta de sus viviendas.

### **I.2.2.3. Estructura de la renta**

En el Cuadro 14 figuran las estructuras porcentuales de la renta en los ejercicios 2002 y 2003. La comparación de ambas estructuras permite conocer la influencia de la reforma parcial del IRPF en la importancia relativa de cada una de las fuentes de renta. Cabe, no obstante, señalar que, para realizar una comparación homogénea entre ambos ejercicios, se ha tomado como base de cálculo en 2002 la base imponible incrementada con el mínimo personal y familiar y con la reducción general sobre los rendimientos del trabajo. La representación gráfica de dichas estructuras se presenta en el Gráfico 4.

Cuadro 14

ESTRUCTURA PORCENTUAL DE LA RENTA<sup>(1)</sup>. IRPF 2002 y 2003

Fuentes de renta	2002	2003	Diferencia estructural
<b>Trabajo</b> <sup>(2)</sup>	<b>79,85%</b>	<b>79,89%</b>	<b>0,04</b>
<b>Capital</b>	<b>6,34%</b>	<b>5,58%</b>	<b>-0,76</b>
inmobiliario	2,41%	1,95%	-0,46
mobiliario	3,92%	3,62%	-0,30
<b>Actividades económicas</b>	<b>9,97%</b>	<b>8,68%</b>	<b>-1,29</b>
estimación directa	5,92%	5,23%	-0,68
estimación objetiva	4,06%	3,45%	-0,61
<i>actividades agrarias</i>	1,31%	1,08%	-0,23
<i>resto de actividades</i>	2,75%	2,37%	-0,38
<b>Régimen de atribución de rentas</b>	-	<b>1,13%</b>	-
capital mobiliario	-	0,02%	-
capital inmobiliario	-	0,10%	-
actividades económicas	-	1,01%	-
<b>Rentas imputadas</b>	<b>0,93%</b>	<b>0,91%</b>	<b>-0,02</b>
propiedad inmobiliaria	0,38%	0,39%	0,02
transparencia fiscal (incluida internacional)	0,55%	0,52%	-0,04
restantes <sup>(3)</sup>	0,00%	0,00%	0,00
<b>Ganancias y pérdidas patrimoniales</b>	<b>2,98%</b>	<b>3,92%</b>	<b>0,94</b>
ganancias y pérdidas patrimoniales generadas hasta 1 año	0,25%	0,36%	0,11
<i>saldo positivo</i>	0,32%	0,40%	0,08
<i>saldo negativo</i>	0,07%	0,04%	-0,03
ganancias y pérdidas patrimoniales generadas más 1 año	2,73%	3,56%	0,83
<b>Otros conceptos</b> <sup>(4)</sup>	<b>-0,07%</b>	<b>-0,10%</b>	<b>-0,03</b>
<b>RENTA</b> <sup>(1)</sup>	<b>100%</b>	<b>100%</b>	

(1) Para realizar una comparación homogénea entre 2002 y 2003, se ha tomado como base de cálculo en 2002 la base imponible incrementada con el mínimo personal y familiar y con la reducción general sobre los rendimientos del trabajo, con lo que se obtiene un concepto de renta más o menos equivalente al utilizado en 2003. Por esta razón, la estructura porcentual de 2002 difiere de la reflejada en la Memoria de la Administración Tributaria de 2003.

(2) Los rendimientos netos del trabajo correspondientes al ejercicio 2002 han sido incrementados en el importe de la reducción general aplicable sobre los mismos para obtener una cifra comparable a la de 2003.

(3) Rentas imputadas por la cesión de derechos de imagen y por la participación en instituciones de inversión colectiva constituidas en paraísos fiscales.

(4) Incluye: incentivos fiscales al mecenazgo (sólo en 2002), compensaciones de rendimientos irregulares negativos de ejercicios anteriores a 1999, saldos netos negativos de ganancias, pérdidas patrimoniales de ejercicios anteriores y discrepancias estadísticas (sólo en 2002).

Fuente: Memoria de la Administración Tributaria 2004

En el ejercicio 2003 y como ya se ha mencionado, los rendimientos del trabajo siguieron constituyendo la principal fuente de renta, con una participación relativa del 79,9%. El segundo lugar lo ocuparon los rendimientos de actividades económicas, cuyo peso relativo se situó, según también se indicó, en el 8,7%. Del resto de rentas, cabe

citar las ganancias patrimoniales, con una participación del 3,9%, los rendimientos del capital mobiliario, con el 3,6% y los procedentes del capital inmobiliario, con el 2%.

De la comparación con la estructura de la renta en el ejercicio 2002 se puede concluir que ha habido un aumento significativo (+0,9 puntos porcentuales) del peso relativo de las ganancias y pérdidas patrimoniales, si bien dicho aumento se debió, como se ha señalado, a factores de coyuntura económica, en especial a la evolución favorable de los mercados bursátiles y a la caída de los tipos de interés, y no a elementos de índole normativa relacionados con la reforma.

La participación de las rentas del trabajo registró un ligero repunte de cuatro céntimas porcentuales, al pasar del 79,85% en 2002 al 79,89% en 2003.

Todas las demás fuentes de renta vieron disminuir su aportación relativa después de la reforma, destacando los descensos correspondientes a las rentas de actividades económicas (-1,3 puntos porcentuales) y a los rendimientos del capital (-0,8 puntos porcentuales), si bien hay que tener en cuenta que, a través del régimen especial de atribución de rentas, los rendimientos de actividades económicas y del capital aportaron conjuntamente el 1,1% de la renta del ejercicio 2003.

No obstante, ha de reiterarse que la interpretación de estos resultados debe hacerse con cautela ya que, a pesar de los ajustes realizados, algunas de las magnitudes no resultan totalmente homogéneas entre ambos ejercicios (así, por ejemplo, en años anteriores las rentas atribuidas por las entidades en régimen de atribución de rentas se declaraban junto con las demás rentas del contribuyente).



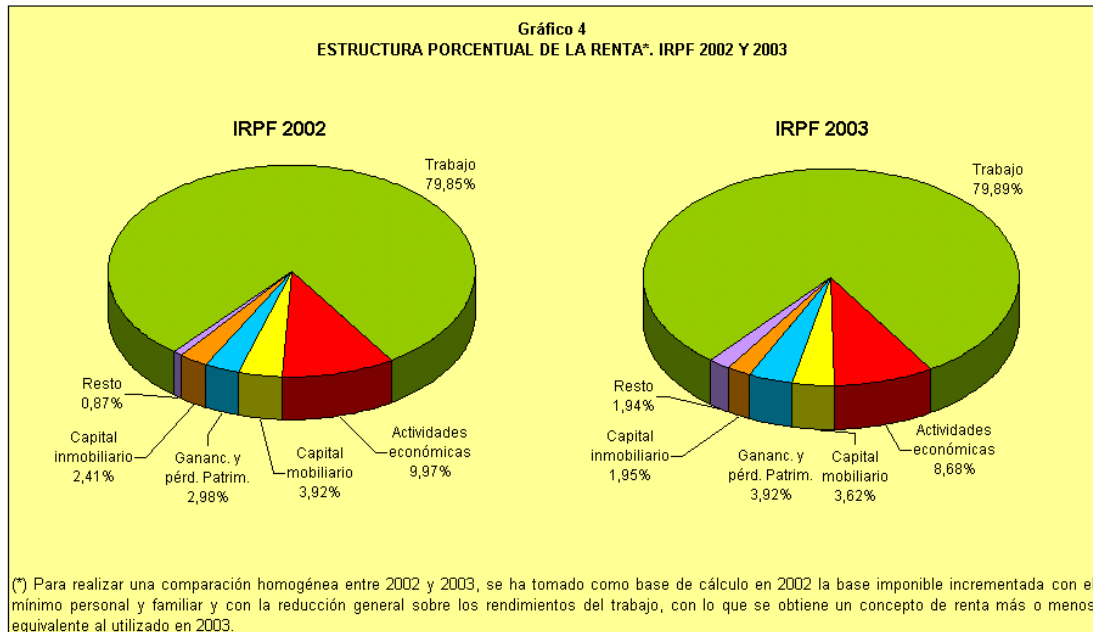

#### I.2.2.4. Distribución de los componentes de la renta por tramos

El siguiente paso en el análisis de la estructura de la renta declarada por el IRPF del ejercicio 2003 consiste en considerar los importes de cada uno sus componentes distribuidos por tramos de la variable renta del período.

En el Cuadro 15 se recoge la distribución de los importes de los componentes de la renta del período 2003 según tramos de dicha variable. En el Cuadro 16 se presenta la estructura porcentual de dichos importes, la cual se representa en el Gráfico 5.

Cuadro 15  
DISTRIBUCIÓN DE LOS COMPONENTES DE LA RENTA POR TRAMOS. IRPF 2003

Miles de euros

Tramos de renta (euros)	Trabajo	Capital inmobiliario	Capital mobiliario	Actividades económicas			Rég. atribución de rentas	
				Estimación directa	Estim. objetiva (activ. agrarias)	Estim. objet. (activ. no agrarias)	Capital mobiliario e inmobiliario	Actividades económicas
Menor o igual a 0	-76.005	11.743	-19.611	-765.734	-35.124	-59.785	-1.847	-73.666
0-1.500	70.023	5.683	77.310	3.269	15.579	812	201	-347
1.500-3.000	300.629	22.166	93.262	54.026	47.279	12.865	745	6.734
3.000-4.500	964.108	54.703	121.881	129.209	88.061	34.734	1.829	18.497
4.500-6.000	2.530.772	93.590	190.235	218.621	138.218	77.400	2.836	34.615
6.000-7.500	5.238.024	135.575	347.546	321.966	200.098	160.702	4.365	57.176
7.500-9.000	6.619.145	180.278	377.051	393.983	234.306	328.276	5.599	80.775
9.000-10.500	9.048.878	212.557	357.836	434.635	236.341	484.144	6.770	98.016
10.500-12.000	11.896.043	230.200	355.758	459.056	249.161	522.217	7.245	109.601
12.000-13.500	12.928.994	227.970	351.640	467.999	233.662	627.346	8.117	119.637
13.500-15.000	12.377.800	224.283	337.986	454.413	212.267	694.795	8.626	125.138
15.000-16.500	11.959.449	217.680	327.069	442.665	193.229	641.538	8.837	123.624
16.500-18.000	11.214.435	213.527	313.660	428.755	172.830	542.900	9.139	129.148
18.000-19.500	10.570.743	205.666	295.464	413.935	150.663	476.638	9.161	128.823
19.500-21.000	10.474.758	199.980	281.333	387.487	132.222	406.342	8.978	122.158
21.000-22.500	10.493.596	186.508	266.295	370.819	116.320	346.737	9.179	110.436
22.500-24.000	9.852.459	177.603	250.490	351.656	102.137	288.405	8.547	101.291
24.000-25.500	9.535.536	168.465	237.146	327.930	91.190	243.704	8.784	93.273
25.500-27.000	9.115.235	157.802	224.879	321.911	78.177	207.511	7.668	84.242
27.000-28.500	8.528.334	150.700	215.369	297.136	68.820	176.508	8.023	76.125
28.500-30.000	8.454.663	145.601	210.077	285.809	60.951	150.320	8.042	68.155
30.000-33.000	13.011.038	269.813	398.224	546.625	102.589	244.692	16.069	119.907
33.000-36.000	9.792.107	242.170	337.702	506.437	82.420	182.138	14.244	101.666
36.000-39.000	7.943.685	219.855	288.506	472.789	64.739	136.509	12.979	87.592
39.000-42.000	6.476.053	189.811	245.375	424.801	50.897	102.587	12.991	74.964
42.000-45.000	5.518.138	164.880	218.052	394.907	40.612	76.674	11.405	66.331
45.000-48.000	4.695.444	149.309	193.473	375.614	33.320	60.615	10.712	59.901
48.000-51.000	4.044.014	130.197	174.811	347.752	27.660	45.316	9.260	54.327
51.000-54.000	3.488.037	119.626	159.492	320.937	22.193	35.055	8.561	49.740
54.000-57.000	3.037.334	110.576	147.085	305.815	19.282	30.369	8.568	46.634
57.000-60.000	2.656.740	93.168	136.024	284.222	17.253	24.473	7.222	38.173
60.000-66.000	4.353.928	165.486	237.262	505.597	26.426	33.261	12.770	67.273
66.000-72.000	3.326.773	133.587	203.998	444.670	20.351	22.695	11.400	59.976
72.000-78.000	2.544.271	108.265	177.963	385.834	16.660	16.595	10.142	52.454
78.000-84.000	2.024.536	85.964	159.186	352.625	10.892	10.389	8.041	42.055
84.000-90.000	1.658.795	76.110	142.575	306.332	9.101	8.443	7.448	38.324
90.000-96.000	1.346.565	65.246	124.686	266.554	7.464	5.528	6.750	37.123
96.000-120.000	3.579.995	181.545	414.339	812.046	20.179	15.191	17.608	95.625
120.000-144.000	2.045.386	107.256	299.191	539.509	8.901	7.031	13.257	61.948
144.000-168.000	1.341.158	66.022	222.942	380.302	5.527	2.635	8.362	41.129
168.000-192.000	951.753	46.072	184.192	286.153	2.615	1.883	5.445	30.536
192.000-216.000	694.812	31.806	147.221	206.256	2.260	1.286	5.178	21.071
216.000-240.000	531.843	24.460	123.015	170.597	1.603	741	2.302	20.745
240.000-360.000	1.438.686	62.571	398.943	536.877	3.719	2.189	5.930	67.463
360.000-480.000	568.475	23.962	234.574	344.996	1.410	982	3.354	47.634
480.000-600.000	330.893	15.085	130.982	239.422	947	812	1.993	38.718
Más de 600.000	1.295.633	26.593	661.877	877.082	3.180	847	4.407	131.817
<b>TOTAL</b>	<b>250.793.712</b>	<b>6.131.712</b>	<b>11.374.366</b>	<b>16.434.301</b>	<b>3.388.586</b>	<b>7.433.047</b>	<b>367.241</b>	<b>3.166.573</b>

Continúa...

Fuente: Memoria de la Administración Tributaria 2004

Cuadro 15 (continuación)

DISTRIBUCIÓN DE LOS COMPONENTES DE LA RENTA POR TRAMOS. IRPF 2003

Miles de euros

Tramos de renta (euros)	Rentas imputadas			Ganancias y pérdidas patrim.		Otros conceptos <sup>(2)</sup>	TOTAL
	Propiedad inmobiliaria	Transparencia fiscal (incl. internacional)	Restantes <sup>(1)</sup>	Generadas hasta un año	Generadas más un año		
Menor o igual a 0	4.417	558	4	4.979	12.095	-4.804	-1.002.779
0-1.500	8.306	438	8	3.452	7.227	-2.108	189.854
1.500-3.000	9.914	1.063	8	5.135	11.228	-1.461	563.593
3.000-4.500	14.837	1.549	8	8.569	17.692	-2.690	1.452.987
4.500-6.000	24.754	2.333	15	13.079	26.554	-3.021	3.350.002
6.000-7.500	42.354	3.028	16	20.072	38.780	-3.316	6.566.385
7.500-9.000	47.970	3.522	14	25.969	52.664	-4.199	8.345.351
9.000-10.500	50.103	4.494	26	31.392	63.614	-4.466	11.024.340
10.500-12.000	52.306	4.893	19	36.467	74.658	-5.042	13.992.583
12.000-13.500	52.951	6.014	18	41.324	84.702	-5.350	15.145.025
13.500-15.000	51.728	6.148	6	44.384	91.053	-6.105	14.622.521
15.000-16.500	50.815	6.831	24	45.314	98.176	-6.239	14.109.012
16.500-18.000	48.665	7.223	16	43.459	103.212	-5.533	13.221.436
18.000-19.500	45.216	8.566	17	41.902	108.552	-6.503	12.448.845
19.500-21.000	42.538	9.122	35	40.515	111.758	-6.550	12.210.676
21.000-22.500	40.314	9.627	17	36.340	113.674	-6.314	12.093.549
22.500-24.000	37.943	8.987	25	32.819	115.252	-6.299	11.321.315
24.000-25.500	36.378	10.133	14	30.345	117.330	-5.962	10.894.266
25.500-27.000	35.723	10.468	39	27.422	117.455	-6.361	10.382.170
27.000-28.500	34.365	10.024	36	25.993	115.835	-6.174	9.701.093
28.500-30.000	35.659	11.337	25	25.189	113.762	-5.680	9.563.909
30.000-33.000	62.550	22.074	52	44.710	228.706	-11.100	15.055.948
33.000-36.000	48.373	24.125	10	39.081	222.638	-9.649	11.583.463
36.000-39.000	39.063	25.015	68	33.858	215.262	-8.939	9.530.979
39.000-42.000	32.341	25.649	43	29.948	197.849	-8.822	7.854.485
42.000-45.000	27.713	25.327	96	27.138	189.259	-6.908	6.753.624
45.000-48.000	23.558	25.550	16	25.976	176.685	-7.232	5.822.939
48.000-51.000	20.699	24.118	17	23.285	163.937	-6.791	5.058.602
51.000-54.000	17.981	25.956	0	21.038	160.650	-6.928	4.422.337
54.000-57.000	15.866	25.557	50	19.910	148.848	-5.305	3.910.591
57.000-60.000	14.025	26.153	13	21.351	142.898	-4.830	3.456.884
60.000-66.000	23.512	49.998	77	31.070	257.279	-8.013	5.755.925
66.000-72.000	18.729	47.017	35	23.959	232.648	-7.943	4.537.895
72.000-78.000	15.141	42.485	21	18.201	202.759	-5.807	3.584.984
78.000-84.000	12.028	42.950	27	16.037	186.695	-6.153	2.945.274
84.000-90.000	10.184	36.814	6	14.832	178.574	-5.624	2.481.915
90.000-96.000	8.291	34.197	32	11.136	155.165	-5.337	2.063.400
96.000-120.000	23.148	120.828	20	33.437	529.665	-13.599	5.830.026
120.000-144.000	13.725	84.780	42	21.328	393.070	-10.775	3.584.648
144.000-168.000	8.583	68.363	1	11.727	310.020	-6.422	2.460.348
168.000-192.000	6.130	53.053	7	8.965	262.865	-7.717	1.831.952
192.000-216.000	4.619	46.469	18	8.321	219.668	-4.731	1.384.256
216.000-240.000	3.137	37.969	1	4.818	191.899	-2.952	1.110.177
240.000-360.000	8.565	131.691	165	13.582	672.966	-13.563	3.329.783
360.000-480.000	4.354	81.875	32	8.428	435.368	-7.400	1.748.044
480.000-600.000	2.042	52.104	63	5.432	324.472	-4.761	1.138.202
Más de 600.000	6.426	313.449	371	17.865	3.186.385	-17.525	6.508.406
<b>TOTAL</b>	<b>1.238.041</b>	<b>1.619.923</b>	<b>1.672</b>	<b>1.119.552</b>	<b>11.181.501</b>	<b>-309.006</b>	<b>313.941.221</b>

(1) Rentas imputadas por la cesión de derechos de imagen y por la participación en instituciones de inversión colectiva constituidas en paraísos fiscales.

(2) Incluye: Saldos netos negativos de ganancias y pérdidas patrimoniales de los ejercicios 1999 a 2002, compensaciones de rendimientos netos irregulares y disminuciones patrimoniales netas del ejercicio 1998.

Fuente: Memoria de la Administración Tributaria 2004

Cuadro 16

ESTRUCTURA PORCENTUAL DE LA RENTA POR TRAMOS. IRPF 2003

Tramos de renta (euros)	Trabajo	Capital inmobiliario	Capital mobiliario	Actividades económicas			Rég. atribución de rentas	
				Estimación directa	Estim. objetiva (activ. agrarias)	Estim. objet. (activ. no agrarias)	Capital mobiliario e inmobiliario	Actividades económicas
Menor o igual a 0	7,58%	-1,17%	1,96%	76,36%	3,50%	5,96%	0,18%	7,35%
0-1.500	36,88%	2,99%	40,72%	1,72%	8,21%	0,43%	0,11%	-0,18%
1.500-3.000	53,34%	3,93%	16,55%	9,59%	8,39%	2,28%	0,13%	1,19%
3.000-4.500	66,35%	3,76%	8,39%	8,89%	6,06%	2,39%	0,13%	1,27%
4.500-6.000	75,55%	2,79%	5,68%	6,53%	4,13%	2,31%	0,08%	1,03%
6.000-7.500	79,77%	2,06%	5,29%	4,90%	3,05%	2,45%	0,07%	0,87%
7.500-9.000	79,32%	2,16%	4,52%	4,72%	2,81%	3,93%	0,07%	0,97%
9.000-10.500	82,08%	1,93%	3,25%	3,94%	2,14%	4,39%	0,06%	0,89%
10.500-12.000	85,02%	1,65%	2,54%	3,28%	1,78%	3,73%	0,05%	0,78%
12.000-13.500	85,37%	1,51%	2,32%	3,09%	1,54%	4,14%	0,05%	0,79%
13.500-15.000	84,65%	1,53%	2,31%	3,11%	1,45%	4,75%	0,06%	0,86%
15.000-16.500	84,76%	1,54%	2,32%	3,14%	1,37%	4,55%	0,06%	0,88%
16.500-18.000	84,82%	1,62%	2,37%	3,24%	1,31%	4,11%	0,07%	0,98%
18.000-19.500	84,91%	1,65%	2,37%	3,33%	1,21%	3,83%	0,07%	1,03%
19.500-21.000	85,78%	1,64%	2,30%	3,17%	1,08%	3,33%	0,07%	1,00%
21.000-22.500	86,77%	1,54%	2,20%	3,07%	0,96%	2,87%	0,08%	0,91%
22.500-24.000	87,03%	1,57%	2,21%	3,11%	0,90%	2,55%	0,08%	0,89%
24.000-25.500	87,53%	1,55%	2,18%	3,01%	0,84%	2,24%	0,08%	0,86%
25.500-27.000	87,80%	1,52%	2,17%	3,10%	0,75%	2,00%	0,07%	0,81%
27.000-28.500	87,91%	1,55%	2,22%	3,06%	0,71%	1,82%	0,08%	0,78%
28.500-30.000	88,40%	1,52%	2,20%	2,99%	0,64%	1,57%	0,08%	0,71%
30.000-33.000	86,42%	1,79%	2,64%	3,63%	0,68%	1,63%	0,11%	0,80%
33.000-36.000	84,54%	2,09%	2,92%	4,37%	0,71%	1,57%	0,12%	0,88%
36.000-39.000	83,35%	2,31%	3,03%	4,96%	0,68%	1,43%	0,14%	0,92%
39.000-42.000	82,45%	2,42%	3,12%	5,41%	0,65%	1,31%	0,17%	0,95%
42.000-45.000	81,71%	2,44%	3,23%	5,85%	0,60%	1,14%	0,17%	0,98%
45.000-48.000	80,64%	2,56%	3,32%	6,45%	0,57%	1,04%	0,18%	1,03%
48.000-51.000	79,94%	2,57%	3,46%	6,87%	0,55%	0,90%	0,18%	1,07%
51.000-54.000	78,87%	2,71%	3,61%	7,26%	0,50%	0,79%	0,19%	1,12%
54.000-57.000	77,67%	2,83%	3,76%	7,82%	0,49%	0,78%	0,22%	1,19%
57.000-60.000	76,85%	2,70%	3,93%	8,22%	0,50%	0,71%	0,21%	1,10%
60.000-66.000	75,64%	2,88%	4,12%	8,78%	0,46%	0,58%	0,22%	1,17%
66.000-72.000	73,31%	2,94%	4,50%	9,80%	0,45%	0,50%	0,25%	1,32%
72.000-78.000	70,97%	3,02%	4,96%	10,76%	0,46%	0,46%	0,28%	1,46%
78.000-84.000	68,74%	2,92%	5,40%	11,97%	0,37%	0,35%	0,27%	1,43%
84.000-90.000	66,84%	3,07%	5,74%	12,34%	0,37%	0,34%	0,30%	1,54%
90.000-96.000	65,26%	3,16%	6,04%	12,92%	0,36%	0,27%	0,33%	1,80%
96.000-120.000	61,41%	3,11%	7,11%	13,93%	0,35%	0,26%	0,30%	1,64%
120.000-144.000	57,06%	2,99%	8,35%	15,05%	0,25%	0,20%	0,37%	1,73%
144.000-168.000	54,51%	2,68%	9,06%	15,46%	0,22%	0,11%	0,34%	1,67%
168.000-192.000	51,95%	2,51%	10,05%	15,62%	0,14%	0,10%	0,30%	1,67%
192.000-216.000	50,19%	2,30%	10,64%	14,90%	0,16%	0,09%	0,37%	1,52%
216.000-240.000	47,91%	2,20%	11,08%	15,37%	0,14%	0,07%	0,21%	1,87%
240.000-360.000	43,21%	1,88%	11,98%	16,12%	0,11%	0,07%	0,18%	2,03%
360.000-480.000	32,52%	1,37%	13,42%	19,74%	0,08%	0,06%	0,19%	2,72%
480.000-600.000	29,07%	1,33%	11,51%	21,04%	0,08%	0,07%	0,18%	3,40%
Más de 600.000	19,91%	0,41%	10,17%	13,48%	0,05%	0,01%	0,07%	2,03%
<b>TOTAL</b>	<b>79,89%</b>	<b>1,95%</b>	<b>3,62%</b>	<b>5,23%</b>	<b>1,08%</b>	<b>2,37%</b>	<b>0,12%</b>	<b>1,01%</b>

Continúa...

Fuente: Memoria de la Administración Tributaria 2004

Cuadro 16 (continuación)

ESTRUCTURA PORCENTUAL DE LA RENTA POR TRAMOS. IRPF 2003

Tramos de renta (euros)	Rentas imputadas			Ganancias y pérdidas patrim.		Otros conceptos <sup>(2)</sup>	TOTAL
	Propiedad inmobiliaria	Transparencia fiscal (incl. internacional)	Restantes <sup>(1)</sup>	Generadas hasta un año	Generadas más un año		
Menor o igual a 0	-0,44%	-0,06%	0,00%	-0,50%	-1,21%	0,48%	100%
0-1.500	4,37%	0,23%	0,00%	1,82%	3,81%	-1,11%	100%
1.500-3.000	1,76%	0,19%	0,00%	0,91%	1,99%	-0,26%	100%
3.000-4.500	1,02%	0,11%	0,00%	0,59%	1,22%	-0,19%	100%
4.500-6.000	0,74%	0,07%	0,00%	0,39%	0,79%	-0,09%	100%
6.000-7.500	0,65%	0,05%	0,00%	0,31%	0,59%	-0,05%	100%
7.500-9.000	0,57%	0,04%	0,00%	0,31%	0,63%	-0,05%	100%
9.000-10.500	0,45%	0,04%	0,00%	0,28%	0,58%	-0,04%	100%
10.500-12.000	0,37%	0,03%	0,00%	0,26%	0,53%	-0,04%	100%
12.000-13.500	0,35%	0,04%	0,00%	0,27%	0,56%	-0,04%	100%
13.500-15.000	0,35%	0,04%	0,00%	0,30%	0,62%	-0,04%	100%
15.000-16.500	0,36%	0,05%	0,00%	0,32%	0,70%	-0,04%	100%
16.500-18.000	0,37%	0,05%	0,00%	0,33%	0,78%	-0,04%	100%
18.000-19.500	0,36%	0,07%	0,00%	0,34%	0,87%	-0,05%	100%
19.500-21.000	0,35%	0,07%	0,00%	0,33%	0,92%	-0,05%	100%
21.000-22.500	0,33%	0,08%	0,00%	0,30%	0,94%	-0,05%	100%
22.500-24.000	0,34%	0,08%	0,00%	0,29%	1,02%	-0,06%	100%
24.000-25.500	0,33%	0,09%	0,00%	0,28%	1,08%	-0,05%	100%
25.500-27.000	0,34%	0,10%	0,00%	0,26%	1,13%	-0,06%	100%
27.000-28.500	0,35%	0,10%	0,00%	0,27%	1,19%	-0,06%	100%
28.500-30.000	0,37%	0,12%	0,00%	0,26%	1,19%	-0,06%	100%
30.000-33.000	0,42%	0,15%	0,00%	0,30%	1,52%	-0,07%	100%
33.000-36.000	0,42%	0,21%	0,00%	0,34%	1,92%	-0,08%	100%
36.000-39.000	0,41%	0,26%	0,00%	0,36%	2,26%	-0,09%	100%
39.000-42.000	0,41%	0,33%	0,00%	0,38%	2,52%	-0,11%	100%
42.000-45.000	0,41%	0,38%	0,00%	0,40%	2,80%	-0,10%	100%
45.000-48.000	0,40%	0,44%	0,00%	0,45%	3,03%	-0,12%	100%
48.000-51.000	0,41%	0,48%	0,00%	0,46%	3,24%	-0,13%	100%
51.000-54.000	0,41%	0,59%	0,00%	0,48%	3,63%	-0,16%	100%
54.000-57.000	0,41%	0,65%	0,00%	0,51%	3,81%	-0,14%	100%
57.000-60.000	0,41%	0,76%	0,00%	0,62%	4,13%	-0,14%	100%
60.000-66.000	0,41%	0,87%	0,00%	0,54%	4,47%	-0,14%	100%
66.000-72.000	0,41%	1,04%	0,00%	0,53%	5,13%	-0,18%	100%
72.000-78.000	0,42%	1,19%	0,00%	0,51%	5,66%	-0,16%	100%
78.000-84.000	0,41%	1,46%	0,00%	0,54%	6,34%	-0,21%	100%
84.000-90.000	0,41%	1,48%	0,00%	0,60%	7,19%	-0,23%	100%
90.000-96.000	0,40%	1,66%	0,00%	0,54%	7,52%	-0,26%	100%
96.000-120.000	0,40%	2,07%	0,00%	0,57%	9,09%	-0,23%	100%
120.000-144.000	0,38%	2,37%	0,00%	0,59%	10,97%	-0,30%	100%
144.000-168.000	0,35%	2,78%	0,00%	0,48%	12,60%	-0,26%	100%
168.000-192.000	0,33%	2,90%	0,00%	0,49%	14,35%	-0,42%	100%
192.000-216.000	0,33%	3,36%	0,00%	0,60%	15,87%	-0,34%	100%
216.000-240.000	0,28%	3,42%	0,00%	0,43%	17,29%	-0,27%	100%
240.000-360.000	0,26%	3,95%	0,00%	0,41%	20,21%	-0,41%	100%
360.000-480.000	0,25%	4,68%	0,00%	0,48%	24,91%	-0,42%	100%
480.000-600.000	0,18%	4,58%	0,01%	0,48%	28,51%	-0,42%	100%
Más de 600.000	0,10%	4,82%	0,01%	0,27%	48,96%	-0,27%	100%
<b>TOTAL</b>	<b>0,39%</b>	<b>0,52%</b>	<b>0,00%</b>	<b>0,36%</b>	<b>3,56%</b>	<b>-0,10%</b>	<b>100%</b>

(1) Rentas imputadas por la cesión de derechos de imagen y por la participación en instituciones de inversión colectiva constituidas en paraísos fiscales.

(2) Incluye: Saldos netos negativos de ganancias y pérdidas patrimoniales de los ejercicios 1999 a 2002, compensaciones de rendimientos netos irregulares negativos y disminuciones patrimoniales netas del ejercicio 1998.

Fuente: Memoria de la Administración Tributaria 2004

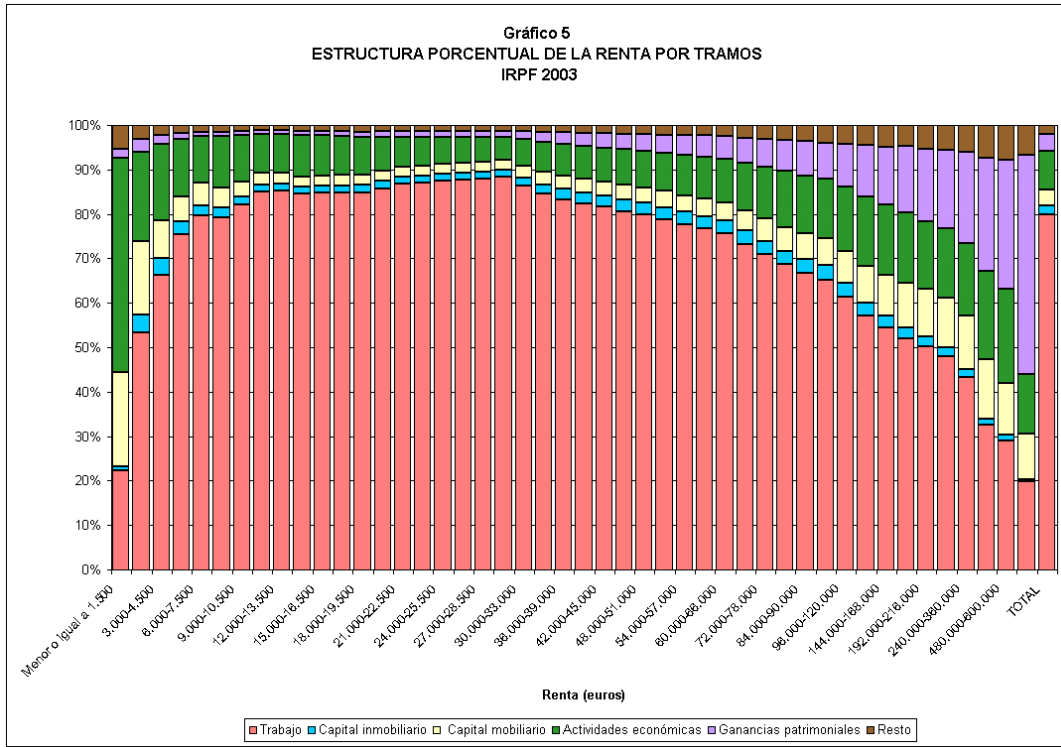

Téngase en cuenta en el análisis por tramos que, para algunos componentes de renta, las magnitudes del primer o primeros intervalos ofrecen porcentajes superiores al 100%, signo negativo o resultados aparentemente poco congruentes. Ello se debe a la integración aritmética de elementos heterogéneos que dan lugar, según los casos, a rendimientos del trabajo superiores a la renta total acumulada por existir rendimientos negativos de actividades económicas de los contribuyentes del mismo intervalo, rentas negativas por suma algebraica de componentes en que prevalezca el signo negativo, etc. Se trata de una circunstancia anecdótica y poco representativa en un análisis que persigue mostrar la evolución de los pesos de los componentes de las rentas a medida que aumenta su nivel.

#### **1.2.2.4.1. Trabajo**

La participación total de los rendimientos del trabajo en la renta fue en el ejercicio 2003, como se ha reiterado, del 79,9%.

La estructura porcentual recogida en el Cuadro 16 y en el Gráfico 5 presenta una línea creciente (con excepción de las liquidaciones con rentas comprendidas entre 7.500 y 9.000 euros y entre 13.500 y 15.000 euros, en las que se produce un ligero retroceso) hasta el intervalo de 28.500 a 30.000 euros, en el cual el peso de estos rendimientos alcanzó el máximo, con una aportación del 88,4%. A partir de dicho tramo, el peso de las rentas del trabajo fue decreciendo hasta representar el 19,9% de la renta, la participación más baja de toda la distribución, para aquellos contribuyentes con más de 600.000 euros.

#### ***1.2.2.4.2. Capital***

Los rendimientos netos del **capital inmobiliario** representaron el 2% de la renta del período, con un máximo del 3,2% en el intervalo de 90.000 a 96.000 euros y un mínimo del 0,4% en las liquidaciones con rentas superiores a 600.000 euros (si se exceptúa el primer tramo en el cual el importe de la renta total fue negativo).

Su evolución a medida que crece la renta muestra una forma de suave convexidad a partir de los niveles superiores a 1.500 euros (perceptible en el Gráfico 5), con mayores proporciones en los valores de renta extremos, hasta los 96.000 euros de renta, disminuyendo su peso relativo a partir de entonces hasta alcanzar el valor mínimo mencionado en el último intervalo de la distribución.

Los rendimientos netos del **capital mobiliario** supusieron el 3,6% de la renta del período. Su importe se concentró en los extremos de la distribución, suavizándose en los tramos centrales de renta, de una manera más acentuada que la indicada para las rentas procedentes de arrendamientos de bienes inmuebles. Así, la participación máxima, el 40,7%, se registró en las rentas positivas inferiores a 1.500 euros y a partir de ahí fue disminuyendo hasta llegar a una representación cercana al 2,2% en las rentas comprendidas entre 21.000 y 30.000 euros; a partir de ese nivel de renta, el peso

de estos rendimientos aumentó gradualmente hasta alcanzar el máximo en el tramo de 360.000 a 480.000 euros, donde tuvo una participación del 13,4%, experimentando un ligero retroceso en los dos últimos intervalos sucesivos, situándose en el 10,2% para las liquidaciones con rentas superiores a 600.000 euros. No obstante, cabe advertir que para efectuar un análisis correcto debe tenerse en cuenta que en los niveles altos de renta existe una gran concentración de dividendos como se señala en el apartado I.2.6.4. y se puede constatar con la distribución de la deducción por dividendos por tramos de renta que figura en el Cuadro 37 que se inserta en dicho apartado.

#### ***1.2.2.4.3. Actividades económicas***

La distribución de las rentas derivadas del desarrollo de actividades económicas y su aportación a la estructura de la renta se muestran en los Cuadros 15 y 16 divididas en tantas clases como regímenes les son aplicables: estimación directa y estimación objetiva, diferenciando dentro de estas últimas las actividades agrarias.

Como tuvo ocasión de indicarse antes, la participación de las rentas procedentes del ejercicio de actividades económicas en la renta del período fue del 8,7% en 2003, ocupando el segundo lugar, detrás de los rendimientos del trabajo, y con un mayor peso de las actividades en régimen de estimación directa, las cuales alcanzaron el 5,2% de la renta total, frente al 3,5% de la estimación objetiva (el 1,1% procedente de las rentas de los agricultores, ganaderos y silvicultores y el 2,4% del resto de actividades económicas).

Los rendimientos de actividades económicas en estimación directa se concentraron en los tramos de renta más alta (el elevado porcentaje de concentración en las rentas nulas y negativas carece de relevancia, por las razones expuestas anteriormente sobre la combinación de componentes de signos positivos y negativos en el primer intervalo), mientras que aquellos determinados mediante el método de estimación objetiva adqui-



rieron un mayor protagonismo en las liquidaciones con niveles de renta bajos. Así, el 34,7% de los rendimientos obtenidos por empresarios y profesionales en estimación directa correspondieron a liquidaciones con rentas superiores a 72.000 euros, mientras que la participación de los rendimientos en estimación objetiva a partir de dicho nivel de renta se situó por debajo del 3% (2,8% en las actividades agrarias y 1% en el resto).

El peso de los rendimientos de actividades agrarias guarda una correlación negativa respecto a la renta, esto es, disminuye a medida que se incrementa el nivel de renta. En 2003, su máximo, el 8,4%, correspondió al tramo de rentas comprendidas entre 1.500 y 3.000 euros, a partir del cual fue disminuyendo hasta situarse por debajo del 1% a partir de los 21.000 euros de renta.

La participación del resto de los rendimientos de actividades económicas declarados en régimen de estimación objetiva fue más acusada en las liquidaciones con rentas comprendidas entre 7.500 y 19.500 euros, con porcentajes de en torno al 4% en todos los tramos situados entre dichos límites, y con un máximo del 4,8% en el intervalo de 13.500 a 15.000 euros. A partir de este último tramo, el peso de estas rentas comienza a descender hasta situarse por debajo del 1% a partir de los 48.000 euros.

#### ***1.2.2.4.4. Régimen de atribución de rentas***

Las rentas obtenidas a través de las entidades en régimen de atribución de rentas supusieron el 1,1% de la renta del período de 2003. La mayor parte de dicha proporción, el 1%, correspondió a la atribución de rentas de actividades económicas y el resto, el 0,1%, a las rentas del capital mobiliario e inmobiliario.

Las distribuciones por tramos que presenta el Cuadro 16 muestra que las rentas de actividades económicas atribuidas se concentraron en los niveles de renta más elevados (el elevado porcentaje de concentración en las rentas nulas y negativas carece de

relevancia estadística), superando el 2% a partir de los 240.000 euros, mientras que las atribuciones de renta procedentes del capital mobiliario e inmobiliario adquirieron su mayor participación relativa en las liquidaciones con rentas comprendidas entre 84.000 y 216.000 euros, con pesos que oscilan en la franja entre el 0,3% y el 0,4%.

#### ***1.2.2.4.5. Rentas imputadas***

Entre las rentas imputadas, destacaron las derivadas del régimen de transparencia fiscal, con una participación del 0,5% (incluida la transparencia fiscal internacional) de la renta, seguidas de las imputaciones de rentas inmobiliarias, con el 0,4%. Estas últimas adquirieron mayor importancia relativa en las liquidaciones de los tramos de renta más bajas, mientras que el peso de las rentas derivadas de la transparencia fiscal se concentró en los contribuyentes con rentas más altas (ver Cuadro 16), destacando aquellos con una renta total superior a 360.000 euros, para los que más del 4,5% de su renta procedía de este tipo de fuente.

#### ***1.2.2.4.6. Ganancias y pérdidas patrimoniales***

El saldo neto de las ganancias y pérdidas patrimoniales generadas en un periodo igual o inferior a un año supusieron tan sólo el 0,4% de la renta total del período, mientras que las producidas en ciclos superiores a un año representaron el 3,6% de dicha magnitud.

La participación de unas y otras decreció rápidamente en los primeros intervalos hasta llegar al 0,3% y 0,5%, respectivamente, en las liquidaciones con rentas comprendidas entre 10.500 y 12.000 euros. A partir de este último intervalo, difirió el comportamiento de ambas fuentes; mientras que la participación relativa de las ganancias patrimoniales a más corto plazo se mantuvo bastante estable en todos los intervalos, sin superar en ningún caso el 0,7%, el peso de las ganancias generadas en

más de un año aumentó a partir de entonces progresivamente con el nivel de renta, experimentando un salto considerable en los últimos intervalos. Cabe, en efecto, señalar que para las rentas superiores a 600.000 euros, la participación de este componente se situó en el 49%, ocupando el primer lugar en importancia cuantitativa, por delante incluso de las rentas del trabajo para este intervalo.

El Cuadro 17, a modo de resumen, muestra los tres elementos principales en la composición de la renta del período impositivo 2003 en cada uno de los intervalos de renta.

Cuadro 17  
PRINCIPALES FUENTES DE RENTA EN CADA TRAMO. IRPF 2003

Tramos de renta (euros)	1º elemento	2º elemento	3º elemento
Menor o igual a 0	Activ. económicas. E.D. (76,36%)	Trabajo (7,58%)	Atribución rentas actividades económicas (7,35%)
0 - 1.500	Capital mobiliario (40,72%)	Trabajo (36,88%)	Activ. económicas. E.O. act. agrarias (8,21%)
1.500 - 3.000	Trabajo (53,34%)	Capital mobiliario (16,55%)	Activ. económicas. E.D. (9,59%)
3.000 - 4.500	Trabajo (66,35%)	Activ. económicas. E.D. (8,89%)	Capital mobiliario (8,39%)
4.500 - 6.000	Trabajo (75,55%)	Activ. económicas. E.D. (6,53%)	Capital mobiliario (5,68%)
6.000 - 7.500	Trabajo (79,77%)	Capital mobiliario (5,29%)	Activ. económicas. E.D. (4,90%)
7.500 - 9.000	Trabajo (79,32%)	Activ. económicas. E.D. (4,72%)	Capital mobiliario (4,52%)
9.000 - 10.500	Trabajo (82,08%)	Activ. económicas. E.O. act.no agrarias (4,39%)	Activ. económicas. E.D. (3,94%)
10.500 - 12.000	Trabajo (85,02%)	Activ. económicas. E.O. act.no agrarias (3,73%)	Activ. económicas. E.D. (3,28%)
12.000 - 13.500	Trabajo (85,37%)	Activ. económicas. E.O. act.no agrarias (4,14%)	Activ. económicas. E.D. (3,09%)
13.500 - 15.000	Trabajo (84,65%)	Activ. económicas. E.O. act.no agrarias (4,75%)	Activ. económicas. E.D. (3,11%)
15.000 - 16.500	Trabajo (84,76%)	Activ. económicas. E.O. act.no agrarias (4,55%)	Activ. económicas. E.D. (3,14%)
16.500 - 18.000	Trabajo (84,82%)	Activ. económicas. E.O. act.no agrarias (4,11%)	Activ. económicas. E.D. (3,24%)
18.000 - 19.500	Trabajo (84,91%)	Activ. económicas. E.O. act.no agrarias (3,83%)	Activ. económicas. E.D. (3,33%)
19.500 - 21.000	Trabajo (85,78%)	Activ. económicas. E.O. act.no agrarias (3,33%)	Activ. económicas. E.D. (3,17%)
21.000 - 22.500	Trabajo (86,77%)	Activ. económicas. E.D. (3,07%)	Activ. económicas. E.O. act.no agrarias (2,87%)
22.500 - 24.000	Trabajo (87,03%)	Activ. económicas. E.D. (3,11%)	Activ. económicas. E.O. act.no agrarias (2,55%)
24.000 - 25.500	Trabajo (87,53%)	Activ. económicas. E.D. (3,01%)	Activ. económicas. E.O. act.no agrarias (2,24%)
25.500 - 27.000	Trabajo (87,80%)	Activ. económicas. E.D. (3,10%)	Capital mobiliario (2,17%)
27.000 - 28.500	Trabajo (87,91%)	Activ. económicas. E.D. (3,06%)	Capital mobiliario (2,22%)
28.500 - 30.000	Trabajo (88,40%)	Activ. económicas. E.D. (2,99%)	Capital mobiliario (2,20%)
30.000 - 33.000	Trabajo (86,42%)	Activ. económicas. E.D. (3,63%)	Capital mobiliario (2,64%)
33.000 - 36.000	Trabajo (84,54%)	Activ. económicas. E.D. (4,37%)	Capital mobiliario (2,92%)
36.000 - 39.000	Trabajo (83,35%)	Activ. económicas. E.D. (4,96%)	Capital mobiliario (3,03%)
39.000 - 42.000	Trabajo (82,45%)	Activ. económicas. E.D. (5,41%)	Capital mobiliario (3,12%)
42.000 - 45.000	Trabajo (81,71%)	Activ. económicas. E.D. (5,85%)	Capital mobiliario (3,23%)
45.000 - 48.000	Trabajo (80,64%)	Activ. económicas. E.D. (6,45%)	Capital mobiliario (3,32%)
48.000 - 51.000	Trabajo (79,94%)	Activ. económicas. E.D. (6,87%)	Capital mobiliario (3,46%)
51.000 - 54.000	Trabajo (78,87%)	Activ. económicas. E.D. (7,26%)	Ganancias/Pérd. patrim. gener. más un año (3,63%)
54.000 - 57.000	Trabajo (77,67%)	Activ. económicas. E.D. (7,82%)	Ganancias/Pérd. patrim. gener. más un año (3,81%)
57.000 - 60.000	Trabajo (76,85%)	Activ. económicas. E.D. (8,22%)	Ganancias/Pérd. patrim. gener. más un año (4,13%)
60.000 - 66.000	Trabajo (75,64%)	Activ. económicas. E.D. (8,78%)	Ganancias/Pérd. patrim. gener. más un año (4,47%)
66.000 - 72.000	Trabajo (73,31%)	Activ. económicas. E.D. (9,80%)	Ganancias/Pérd. patrim. gener. más un año (5,13%)
72.000 - 78.000	Trabajo (70,97%)	Activ. económicas. E.D. (10,76%)	Ganancias/Pérd. patrim. gener. más un año (5,66%)
78.000 - 84.000	Trabajo (68,74%)	Activ. económicas. E.D. (11,97%)	Ganancias/Pérd. patrim. gener. más un año (6,34%)
84.000 - 90.000	Trabajo (66,84%)	Activ. económicas. E.D. (12,34%)	Ganancias/Pérd. patrim. gener. más un año (7,19%)
90.000 - 96.000	Trabajo (65,26%)	Activ. económicas. E.D. (12,92%)	Ganancias/Pérd. patrim. gener. más un año (7,52%)
96.000 - 120.000	Trabajo (61,41%)	Activ. económicas. E.D. (13,93%)	Ganancias/Pérd. patrim. gener. más un año (9,09%)
120.000 - 144.000	Trabajo (57,06%)	Activ. económicas. E.D. (15,05%)	Ganancias/Pérd. patrim. gener. más un año (10,97%)
144.000 - 168.000	Trabajo (54,51%)	Activ. económicas. E.D. (15,46%)	Ganancias/Pérd. patrim. gener. más un año (12,60%)
168.000 - 192.000	Trabajo (51,95%)	Activ. económicas. E.D. (15,62%)	Ganancias/Pérd. patrim. gener. más un año (14,35%)
192.000 - 216.000	Trabajo (50,19%)	Ganancias/Pérd. patrim. gener. más un año (15,87%)	Activ. económicas. E.D. (14,90%)
216.000 - 240.000	Trabajo (47,91%)	Ganancias/Pérd. patrim. gener. más un año (17,29%)	Activ. económicas. E.D. (15,37%)
240.000 - 360.000	Trabajo (43,21%)	Ganancias/Pérd. patrim. gener. más un año (20,21%)	Activ. económicas. E.D. (16,12%)
360.000 - 480.000	Trabajo (35,52%)	Ganancias/Pérd. patrim. gener. más un año (24,91%)	Activ. económicas. E.D. (19,74%)
480.000 - 600.000	Trabajo (29,07%)	Ganancias/Pérd. patrim. gener. más un año (28,51%)	Activ. económicas. E.D. (21,04%)
Más de 600.000	Ganancias/Pérd. patrim. gener. más un año (48,96%)	Trabajo (19,91%)	Activ. económicas. E.D. (13,48%)

Fuente: Memoria de la Administración Tributaria 2004

### **I.2.3. BASE IMPONIBLE**

#### **I.2.3.1. Criterios aplicables en el ejercicio 2003**

Como ya se apuntó, en el ejercicio 2003, la base imponible del IRPF coincidía con el resultado de minorar la renta del período en el importe del mínimo personal y familiar por descendientes. La base imponible, al igual que la renta del período, tenía dos partes: una general y otra especial.

La base imponible general era el resultado de minorar la parte general de la renta del período en el importe del mínimo personal y familiar, sin que como resultado de dicha minoración pudiera obtenerse una cifra negativa.

La base imponible especial resultaba de minorar la parte especial de la renta del período en el remanente, si lo hubiere, del importe del mínimo personal y familiar no aplicado sobre la parte general de la renta del período. El resultado de esta minoración tampoco podía tener signo negativo.

#### **I.2.3.2. Componentes de la base imponible**

En el Cuadro 18 figuran las cifras de las variables que intervienen en la determinación de la base imponible del IRPF correspondiente al ejercicio 2003.

El importe de la base imponible del ejercicio 2003 fue de 235.127 millones de euros. La parte general ascendió a 224.235 millones de euros y la especial supuso un total de 10.893 millones de euros. El número de liquidaciones con base imponible general fue 14.881.610 y aquellas con base imponible especial fueron 1.181.332, por lo que las cuantías medias de ambas magnitudes se situaron en 15.068 euros y 9.221 euros, respectivamente.

Cuadro 18

**DETERMINACIÓN DE LA BASE IMPONIBLE. IRPF 2003**

Variable	Número de liquidaciones	Importe (miles de euros)	Media (euros)
1. Renta	15.985.781	313.941.221	19.639
1.1. Parte general	15.978.094	302.908.904	18.958
1.2. Parte especial	1.237.531	11.032.318	8.915
2. Mínimo personal y familiar <sup>(1)</sup>	-	78.814.060	-
2.1. Aplicado en parte general de la renta	15.888.640	78.674.245	4.952
2.2. Aplicado en parte especial de la renta	97.430	139.815	1.435
<b>3. BASE IMPONIBLE (1-2)</b>	-	<b>235.127.161</b>	-
<b>3.1. Parte general</b>	<b>14.881.610</b>	<b>224.234.659</b>	<b>15.068</b>
<b>3.2. Parte especial</b>	<b>1.181.332</b>	<b>10.892.502</b>	<b>9.221</b>

(1) Importe aplicado en la liquidación. El importe consignado por los contribuyentes fue de 81.898.664 miles de euros. La diferencia entre ambas cantidades, 3.084.604 miles de euros, se corresponde con la parte del mínimo personal y familiar que no pudo ser aplicado por insuficiencia de renta.

Fuente: Memoria de la Administración Tributaria 2004

### **1.2.3.2.1. Renta**

El primer componente de la base imponible, la renta del período impositivo, supuso un total de 313.941 millones de euros y un valor medio por contribuyente de 19.639 euros, como ya se apuntó. El 96,5% de dicha cantidad, 302.909 millones de euros, correspondió a la parte general y el 3,5% restante, 11.032 millones de euros, a la parte especial, con unas cuantías medias por liquidación de 18.958 euros y 8.915 euros, respectivamente.

### **1.2.3.2.2. Mínimo personal y familiar**

El mínimo personal y familiar es el concepto a través del cual se materializa el principio por el cual el IRPF grava la capacidad económica del contribuyente, entendida como su renta disponible, es decir, la renta que puede utilizar el contribuyente tras atender sus necesidades y las de las personas que de él dependen.

El mínimo personal cuantifica las necesidades vitales del propio contribuyente, mientras que el mínimo familiar atiende a las necesidades vitales de los descendientes que, en determinados términos y condiciones, conviven y dependen del contribuyente.

A partir del 1 de enero de 2003, con la entrada en vigor de la reforma parcial del IRPF, se produjeron las siguientes modificaciones en el mínimo personal y familiar:

#### Mínimo personal

El mínimo personal se estableció en un importe fijo e independiente de las circunstancias de edad y capacidad del contribuyente (dichas circunstancias pasaron a tenerse en consideración en la determinación de la base liquidable, a través de reducciones independientes y autónomas de la base imponible, como se verá más adelante).

El importe del mínimo personal se fijó en 3.400 euros en tributación individual, mientras que en tributación conjunta se distinguía entre parejas casadas, para las que el mínimo personal se estableció en 3.400 euros por cada uno de los cónyuges, y parejas no casadas o separadas legalmente cuando la unidad familiar estuviese integrada por el padre o la madre y la totalidad de los hijos menores que conviviesen con uno u otra, para las que el importe del mínimo personal se fijó en 5.550 euros, si el padre y la madre no convivían juntos, y en 3.400 euros, si existía convivencia de los padres.

En 2002, en tributación individual, el importe mínimo personal aplicable con carácter general fue de 3.305,57 euros, de 3.906,58 euros si el contribuyente era mayor de 65 años, de 5.108,60 euros si era discapacitado en grado igual o superior al 33% e inferior al 65% y de 6.911,64 euros si el grado de discapacidad era mayor del 65%, mientras que en tributación conjunta, en caso de matrimonio, cada cónyuge se aplicaba la cantidad que le correspondiese de las anteriormente citadas según su situación personal, con el mínimo conjunto de 6.611,14 euros y, en defecto de matrimonio y en los casos de separación legal (unidades familiares integradas por el padre o la madre y la totalidad de los hijos menores que convivan con uno u otra), cuando el padre y la madre convivían juntos, los importes del mínimo personal eran idénticos a los aplicables por cada cónyuge en caso de matrimonio, en función de su situación personal y,

cuando no existía convivencia de los padres, el mínimo personal era de 5.409,11 euros con carácter general, de 6.010,12 euros si el contribuyente era mayor de 65 años, de 7.212,15 euros si era discapacitado en grado igual o superior al 33% e inferior al 65% y de 9.015,18 euros si el grado de discapacidad era mayor del 65%.

### Mínimo familiar

El mínimo familiar quedó reservado exclusivamente a los descendientes que conviviesen con el contribuyente y que, en función de su edad (salvo en el caso de discapacitados) y nivel de rentas, dependiesen del mismo. Las circunstancias relativas a la edad o la eventual discapacidad de dichos descendientes, que, hasta 2002, suponían un incremento en la cuantía del mínimo familiar, pasaron a contemplarse como reducciones independientes de la base imponible para trasladarse a la fase de determinación de la base liquidable, como se verá más adelante.

Además, hasta 2002 existía una minoración adicional de 300,51 euros por cada descendiente menor de 3 años y otra por cada descendiente discapacitado que no obtuviese rentas anuales superiores a 3.305,57 euros, cuyo importe era de 1.803,04 euros si el grado de discapacidad estaba entre el 33% y el 65% y de 3.606,07 euros si era mayor del 65%. También dejó de formar parte del mínimo familiar la minoración adicional existente hasta 2002 por gastos de material escolar (150,25 euros por cada descendiente de entre 3 y 16 años).

En cuanto a la cuantía del mínimo familiar, los cambios más significativos fueron los siguientes:

- Aumentó el importe correspondiente a cada hijo: por el primero pasó de 1.202,02 euros a 1.400 euros; por el segundo, de 1.202,02 euros a 1.500 euros; por el tercero, de 1.803,03 euros a 2.200 euros; y por el cuarto y siguientes, de 1.803,03 euros a 2.300 euros.

- El límite máximo de rentas de los descendientes menores de 25 años para que diesen derecho a la aplicación del mínimo por descendientes se incrementó de 1.202,02 euros a 8.000 euros.

El mínimo personal y familiar consignado por los contribuyentes ascendió a 81.899 millones de euros, correspondiente a un total de 15.979.651 liquidaciones, de donde se deriva una media de 5.125 euros por liquidación.

No obstante, no todo el importe del mínimo personal y familiar consignado por los contribuyentes pudo ser aplicado en sus liquidaciones, ya que, en algunos casos, la magnitud de las rentas declaradas no era suficiente para absorberlo, ya fuese en su totalidad o sólo parcialmente.

El importe global del mínimo personal y familiar que se aplicó en el ejercicio 2003 ascendió a 78.814 millones de euros (esta es la cantidad que se refleja en el Cuadro 18), esto es, el 96,2% del importe consignado por los contribuyentes. El importe aplicado sobre la parte general de la renta fue de 78.674 millones de euros, correspondientes a 15.888.640 liquidaciones, de donde resulta una media de 4.952 euros por liquidación. El remanente aplicado sobre la parte especial de la renta fue de 140 millones de euros, cantidad que, repartida entre las 97.430 liquidaciones correspondientes, arroja una media de 1.435 euros.

Conviene subrayar el importante papel que desempeñó el mínimo personal y familiar como elemento atenuador de la renta y eje fundamental para obtener la magnitud gravable, de tal suerte que el monto del mínimo vino a producir un efecto minorador en torno a la cuarta parte de la renta del período impositivo.

En el Cuadro 19 se recoge la distribución por tramos de renta del importe del mínimo personal y familiar aplicado en el ejercicio 2003, así como su efecto sobre la renta en cada uno de los tramos. Cabe señalar que en los dos primeros intervalos de la



distribución, lo que comprenden las rentas inferiores a 1.500 euros, la incidencia del mínimo personal y familiar no se considera representativo, en términos de los datos estadísticos.

La importancia del mínimo personal y familiar se concentró, como era de esperar, en los niveles de rentas más bajos: así, por ejemplo, se comprueba que más de las tres cuartas partes de su importe correspondieron a contribuyentes con rentas inferiores a 25.500 euros.

En la última columna del Cuadro 19 puede apreciarse cómo el efecto del mínimo personal y familiar sobre la renta disminuye sistemáticamente y de manera muy acusada a medida que aumenta la renta, en una curva decreciente de fuerte pendiente negativa en los primeros intervalos de menores niveles de renta. Así, por ejemplo, para las liquidaciones con rentas positivas menores de 3.000 euros, el importe del mínimo personal y familiar aplicado por los contribuyentes en sus liquidaciones absorbió prácticamente la totalidad de sus rentas; para las liquidaciones con rentas comprendidas entre 3.000 y 9.000 euros, el mínimo personal y familiar absorbió más de la mitad de las rentas consignadas; y para el colectivo de los contribuyentes situados por encima de 600.000 euros, el efecto reductor del mínimo personal y familiar fue muy suave, recortando tan sólo el 0,4% de sus rentas, constituyéndose así en un elemento muy positivo para la progresividad del Impuesto.

Cuadro 19

DISTRIBUCIÓN DEL IMPORTE DEL MÍNIMO PERSONAL Y FAMILIAR<sup>(1)</sup> Y SU EFECTO SOBRE LA RENTA. IRPF 2003

Tramos de renta (euros)	Mínimo personal y familiar			Renta (miles de euros)	Mínimo personal y familiar / Renta
	Miles de euros	%	% acum.		
Menor o igual a 0 <sup>(2)</sup>	5.737	0,01%	0,01%	-1.002.779	-
0-1.500 <sup>(2)</sup>	190.316	0,24%	0,25%	189.854	-
1.500-3.000	563.187	0,71%	0,96%	563.593	99,93%
3.000-4.500	1.323.020	1,68%	2,64%	1.452.987	91,06%
4.500-6.000	2.424.965	3,08%	5,72%	3.350.002	72,39%
6.000-7.500	4.092.935	5,19%	10,91%	6.566.385	62,33%
7.500-9.000	4.626.338	5,87%	16,78%	8.345.351	55,44%
9.000-10.500	5.420.740	6,88%	23,66%	11.024.340	49,17%
10.500-12.000	6.211.386	7,88%	31,54%	13.992.583	44,39%
12.000-13.500	6.231.936	7,91%	39,45%	15.145.025	41,15%
13.500-15.000	5.518.257	7,00%	46,45%	14.622.521	37,74%
15.000-16.500	4.883.329	6,20%	52,65%	14.109.012	34,61%
16.500-18.000	4.190.480	5,32%	57,96%	13.221.436	31,69%
18.000-19.500	3.630.303	4,61%	62,57%	12.448.845	29,16%
19.500-21.000	3.282.512	4,16%	66,73%	12.210.676	26,88%
21.000-22.500	2.983.645	3,79%	70,52%	12.093.549	24,67%
22.500-24.000	2.600.334	3,30%	73,82%	11.321.315	22,97%
24.000-25.500	2.338.413	2,97%	76,79%	10.894.266	21,46%
25.500-27.000	2.107.927	2,67%	79,46%	10.382.170	20,30%
27.000-28.500	1.868.546	2,37%	81,83%	9.701.093	19,26%
28.500-30.000	1.749.184	2,22%	84,05%	9.563.909	18,29%
30.000-33.000	2.585.206	3,28%	87,33%	15.055.948	17,17%
33.000-36.000	1.832.787	2,33%	89,66%	11.583.463	15,82%
36.000-39.000	1.391.269	1,77%	91,42%	9.530.979	14,60%
39.000-42.000	1.064.392	1,35%	92,77%	7.854.485	13,55%
42.000-45.000	852.613	1,08%	93,85%	6.753.624	12,62%
45.000-48.000	686.914	0,87%	94,73%	5.822.939	11,80%
48.000-51.000	563.085	0,71%	95,44%	5.058.602	11,13%
51.000-54.000	464.087	0,59%	96,03%	4.422.337	10,49%
54.000-57.000	388.424	0,49%	96,52%	3.910.591	9,93%
57.000-60.000	325.807	0,41%	96,93%	3.456.884	9,42%
60.000-66.000	508.208	0,64%	97,58%	5.755.925	8,83%
66.000-72.000	366.233	0,46%	98,04%	4.537.895	8,07%
72.000-78.000	266.212	0,34%	98,38%	3.584.984	7,43%
78.000-84.000	203.151	0,26%	98,64%	2.945.274	6,90%
84.000-90.000	159.844	0,20%	98,84%	2.481.915	6,44%
90.000-96.000	124.516	0,16%	99,00%	2.063.400	6,03%
96.000-120.000	304.065	0,39%	99,39%	5.830.026	5,22%
120.000-144.000	151.997	0,19%	99,58%	3.584.648	4,24%
144.000-168.000	87.516	0,11%	99,69%	2.460.348	3,56%
168.000-192.000	56.163	0,07%	99,76%	1.831.952	3,07%
192.000-216.000	37.373	0,05%	99,81%	1.384.256	2,70%
216.000-240.000	26.618	0,03%	99,84%	1.110.177	2,40%
240.000-360.000	62.806	0,08%	99,92%	3.329.783	1,89%
360.000-480.000	23.165	0,03%	99,95%	1.748.044	1,33%
480.000-600.000	11.631	0,01%	99,97%	1.138.202	1,02%
Más de 600.000	26.486	0,03%	100%	6.508.406	0,41%
<b>TOTAL</b>	<b>78.814.060</b>	<b>100%</b>		<b>313.941.221</b>	<b>25,10%</b>

(1) Importe efectivamente aplicado en las liquidaciones del ejercicio 2003. El importe consignado por los contribuyentes ascendió a un total de 81.898.664 miles de euros. La diferencia entre ambas cantidades, 3.084.604 miles de euros, no pudo ser aplicado por insuficiencia de renta, ya que la base imponible no podía ser una cantidad negativa.

(2) El efecto del mínimo personal y familiar sobre la renta en este intervalo no se considera representativo.

Fuente: Memoria de la Administración Tributaria 2004

## **I.2.4. BASE LIQUIDABLE**

### **I.2.4.1. Criterios aplicables en el ejercicio 2003**

La base liquidable es la magnitud a través de la cual se cuantifica la renta que va a ser objeto de gravamen, una vez tenidas en cuentas todas las circunstancias personales y familiares del contribuyente y aplicadas todas las reducciones que le pudiesen corresponder. Esta magnitud, al igual que la renta y la base imponible, tiene dos componentes: la parte general y la parte especial. La parte general se grava a los tipos impositivos que resulten de la aplicación de las escalas (general y autonómica o complementaria) del Impuesto, mientras que la parte especial se grava a un tipo fijo, que, para el ejercicio 2003, fue del 15% (9,06% en la parte estatal y 5,94% en la parte autonómica o complementaria).

La base liquidable general es el resultado de practicar en la parte general de la base imponible las reducciones legalmente establecidas, cuyo comentario se lleva a cabo más adelante.

La base liquidable especial es el resultado de disminuir la parte especial de la base imponible en el remanente no aplicado, si lo hubiere, de las reducciones legalmente previstas, sin que pueda obtenerse una cantidad negativa como consecuencia de dicha disminución.

Las **reducciones** de la base imponible legalmente previstas para el ejercicio 2003 eran las siguientes:

1) **Reducciones por circunstancias laborales, personales y familiares.** Dentro de este grupo de reducciones se englobaban:

1.1) *Reducción sobre los rendimientos del trabajo.* Esta reducción podía ser aplicada por aquellos contribuyentes que hubiesen obtenido rendimientos netos positivos del trabajo y pretendía actuar como un factor de discriminación positiva de este

tipo de rentas, al beneficiar en mayor grado a los contribuyentes con menores ingresos. Desde su creación para el período impositivo 1999, y hasta 2002, esta reducción actuaba directamente sobre los rendimientos netos del trabajo, mientras que en el ejercicio 2003, pasó a operar en la etapa de cálculo entre la base imponible y la base liquidable, sin que en ninguno de dichos ejercicios pudiera superar el importe de los rendimientos netos del trabajo.

Además, en 2003 se procedió a la revisión de los límites y cuantías de la fórmula lineal decreciente de la reducción, aumentando especialmente para las rentas más bajas. De esta forma, el importe de esta reducción en el período impositivo 2003 fue de:

- 3.500 euros anuales, si los rendimientos netos del trabajo eran menores o iguales a 8.200 euros (en 2002, la cuantía fue de 3.005,06 euros y el límite de renta estaba fijado en 8.113,66 euros).
- 3.500 euros menos el resultado de multiplicar por 0,2291 la diferencia entre los rendimientos netos del trabajo y 8.200 euros, en caso de que, dichas rentas estuvieran comprendidas entre 8.200,01 y 13.000 euros (en 2002, el coeficiente multiplicador fue de 0,1923 y el tope de renta máxima, de 12.020,24 euros).
- 2.400 euros (en 2002, esta cuantía mínima de la reducción era de 2.253,80 euros), si los rendimientos netos del trabajo eran superiores a 13.000 euros o las restantes rentas, excluidas las exentas, excediesen de 6.500 euros (en 2002, 6.010,12 euros).

1.2) *Reducción por prolongación de la actividad laboral.* Este concepto, novedoso en el ejercicio 2003, consistió en la duplicación de la reducción sobre los rendimientos del trabajo cuando el trabajador activo fuese mayor de 65 años y decidiese continuar o prolongar su actividad laboral.

1.3) *Reducción por movilidad geográfica.* Este incentivo también constituyó una novedad en 2003. El mecanismo operaba igual que la reducción por prolongación de la actividad laboral, esto es, duplicando la reducción por rendimientos del trabajo, en caso de contribuyentes desempleados que estuviesen inscritos en la oficina de empleo y necesitasen cambiar su residencia habitual a un nuevo municipio para aceptar un puesto de trabajo. Esta reducción se aplicaba únicamente durante dos años: en el del traslado y en el siguiente.

La cuantía total de las tres reducciones señaladas en los apartados 1.1), 1.2) y 1.3), junto con la relativa a la discapacidad de trabajadores activos, tuvo como límite máximo el importe de los rendimientos netos del trabajo.

1.4) *Reducción por cuidado de hijos menores de tres años.* Esta reducción, que como ya se apuntó, hasta el ejercicio 2002, constituía una minoración adicional en el mínimo familiar, se incrementó de 300,51 euros a 1.200 euros anuales por cada descendiente menor de tres años, si bien en los supuestos de adopción o acogimiento, tanto preadoptivo como permanente, esta reducción se aplicaba en el período impositivo en que se produjese la inscripción del menor en el Registro Civil y en los dos siguientes, independientemente de la edad del menor.

1.5) *Reducción por edad.* Esta es otra de las reducciones que la reforma parcial del IRPF excluyó del anterior mínimo personal y familiar. Consiste en una minoración por importe de 800 euros anuales para los contribuyentes mayores de 65 años (en 2002, la cantidad del incremento del mínimo personal era 601,01 euros), así como por cada ascendiente de éste mayor de dicha edad o discapacitado, cualquiera que sea su edad, que conviva con el contribuyente y no tenga rentas anuales (excluidas las exentas) superiores a 8.000 euros (en 2002, la cuantía del incremento en el mínimo familiar por ascendientes era también de 601,01 euros y el límite de renta era igual al salario mínimo interprofesional que, para 2002, estuvo fijado en 6.190,80 euros anuales).

1.6) *Reducción por asistencia.* Esta reducción fue otro de los incentivos novedosos de la reforma parcial del IRPF que entró en vigor en 2003. Se aplica cuando la edad del contribuyente o de los ascendientes supera los 75 años y su importe fue de 1.000 euros anuales en el ejercicio 2003.

1.7) *Reducciones por discapacidad.* Estas reducciones se aplicaban adicionalmente a las anteriores. Hasta 2002 algunas de ellas (las motivadas por la discapacidad del contribuyente, de sus ascendientes y descendientes) formaban parte del mínimo personal y familiar, mientras que la relativa a los trabajadores activos reemplazaba a las cantidades incrementadas de la anterior reducción general sobre los rendimientos del trabajo. Las reducciones por discapacidad vigentes en el ejercicio 2003 fueron las siguientes:

1.7.1) *Discapacidad del contribuyente, de sus ascendientes o descendientes:* si el grado de discapacidad era mayor o igual al 33% y menor del 65%, la reducción fue de 2.000 euros anuales (en 2002, el mínimo familiar en este caso ascendió a 1.803,04 euros) y si el grado de minusvalía era igual o superior al 65%, de 5.000 euros anuales (en 2002, la cantidad del mínimo familiar para este supuesto estuvo fijada en 3.606,07 euros).

1.7.2) *Discapacidad de trabajadores activos:* si el grado de discapacidad era mayor o igual al 33% y menor del 65%, la reducción pasó de 2.254 a 2.800 euros anuales; de 3.756 a 6.200 euros para aquellos que acreditasen necesitar ayuda de terceras personas o movilidad reducida; y de 5.259 a 6.200 euros para los que tuviesen un grado de minusvalía igual o superior al 65%. El importe de esta reducción junto con la reducción sobre los rendimientos del trabajo, la de prolongación de la actividad laboral y la de movilidad geográfica no podía superar el importe de los rendimientos netos del trabajo.

1.7.3) *Gastos de asistencia de los discapacitados:* se estableció en 2.000 euros anuales por cada contribuyente, ascendiente o descendiente que acreditase necesitar

ayuda de terceras personas, movilidad reducida o grado de minusvalía igual o superior al 65%. Esta reducción también fue novedosa en 2003.

2) **Reducciones por aportaciones a sistemas de previsión social**, incluyendo los planes de pensiones, las mutualidades de previsión social y, como novedad en 2003, los planes de previsión asegurados. Dentro de este incentivo fiscal cabe diferenciar varios conceptos:

2.1) Las aportaciones realizadas por los partícipes a planes de pensiones, incluyendo las contribuciones del promotor que les hubiesen sido imputadas en concepto de rendimientos del trabajo, cantidades aportadas en virtud de contratos de seguros concertados con mutualidades de previsión social, en la parte que tuviera por objeto la cobertura de determinadas contingencias (jubilación o situación asimilable; invalidez laboral total o permanente para la profesión habitual o absoluta y permanente para todo trabajo y la gran invalidez; y fallecimiento) o, tratándose de seguros concertados por trabajadores por cuenta ajena o socios trabajadores, aquellos que instrumentaran los compromisos por pensiones asumidos por las empresas y con inclusión del desempleo para los socios trabajadores y primas satisfechas a los planes de previsión asegurados. El conjunto de las aportaciones anuales máximas que podían dar derecho a reducir la base imponible realizadas a los mencionados sistemas de previsión social, incluyendo, en su caso, las que hubiesen sido imputadas por los promotores, no podían exceder los límites establecidos para los planes de pensiones en el artículo 5.3 del texto refundido de la Ley de Regulación de los Planes y Fondos de Pensiones (aprobado por el Real Decreto Legislativo 1/2002, de 29 de noviembre).

En el ejercicio 2003, el límite máximo para las reducciones por aportaciones y contribuciones a sistemas de previsión social, fue, con carácter general de 8.000 euros (7.212,15 euros, en 2002), sin incluir las contribuciones empresariales que los promotores de mutualidades de previsión social o de planes de pensiones del sistema de em-

pleo hubiesen imputado a los mutualistas o partícipes. La reducción para estas contribuciones empresariales tenía el mismo límite máximo, 8.000 euros con carácter general (7.212,15 euros en 2002), actuando ambos topes por separado.

No obstante, tratándose de partícipes o mutualistas mayores de 52 años, los límites anteriores se incrementaban en función de la edad, en 1.250 euros adicionales (1.202,02 euros, en 2002) por cada año de exceso sobre la edad de 52, hasta llegar a un máximo de 24.250 euros (22.838,46 euros en 2002) para contribuyentes mayores de 65 años.

Por otra parte, si las aportaciones y contribuciones se hicieron a planes de pensiones, mutualidades de previsión social y planes de previsión asegurados constituidos a favor de personas con un grado de minusvalía igual o superior al 65%, el límite máximo de la reducción era de 24.250 euros (22.838,46 euros en 2002) si las aportaciones las realizó el propio minusválido y de 8.000 euros (7.212,15 euros en 2002) si las llevaron a cabo personas con las que existiese relación de parentesco o tutoría con aquel. Estos límites no eran acumulables, por lo que, computando tanto las aportaciones realizadas por la persona minusválida como las realizadas por los parientes de éste, la reducción no pudo superar los 24.250 euros (22.838,46 euros en 2002).

2.2) Aportaciones realizadas por los contribuyentes a sistemas de previsión social de los que fuese partícipe o mutualista su cónyuge, siempre que éste no obtuviese rentas a integrar en la parte general **de** la base imponible o las obtuviese en cuantía inferior a 8.000 euros anuales (7.212,15 euros anuales en 2002). La reducción por este concepto tuvo un límite máximo de 2.000 euros (1.803,04 euros en 2002), con independencia de los límites anteriores.

2.3) Aportaciones a la mutualidad de previsión social a prima fija de deportistas profesionales y de alto nivel, con el límite de la suma de los rendimientos netos del trabajo y de actividades económicas percibidos individualmente en el ejercicio si



dicha suma fue inferior a 22.838,46 euros anuales (15.025,30 euros en 2001) o esta última cantidad, en el supuesto contrario.

En caso de tributación conjunta, los límites anteriores se aplicaron de forma independiente e individual a cada partícipe o mutualista integrado en la unidad familiar.

Por otra parte, la aplicación de las reducciones correspondientes al régimen general de aportaciones directas y contribuciones empresariales a los sistemas de previsión social de los que fuese partícipe o mutualista el contribuyente o su cónyuge no podía dar lugar a una base liquidable general negativa. En caso de tributación conjunta, la reducción aplicable por cada partícipe o mutualista no podía originar una base liquidable general negativa calculada de forma individual para cada uno de ellos.

Por último, en relación con las reducciones por aportaciones y contribuciones a sistemas de previsión social, hay que tener en cuenta que los partícipes y los mutualistas contribuyentes del Impuesto pudieron solicitar que aquellas cantidades aportadas, incluidas las contribuciones del promotor que les hubiesen sido imputadas, que, por exceder de los límites cuantitativos de reducción fiscal indicados, no hubieran podido ser objeto de reducción en la base imponible, lo fueran en los cinco ejercicios siguientes.

**3) Reducciones por pensiones compensatorias a favor del cónyuge y anualidades por alimentos**, excepto las fijadas en favor de los hijos, satisfechas ambas por decisión judicial. En relación con esta reducción, cabe señalar que en 2003 se eliminó la posibilidad de aplicar en ejercicios posteriores el posible exceso sobre la base imponible del importe de dichas pensiones.

Si después de la aplicación de las reducciones a las que se refieren los apartados 1), 2) y 3) anteriores, la base liquidable general resultaba ser una cantidad negativa, su importe podía compensarse con las bases liquidables positivas de los cuatro ejercicios siguientes.

Además, debe tenerse presente que, conforme a la anterior normativa del IRPF, las bases liquidables regulares negativas obtenidas en un ejercicio podían ser compensadas con las de signo positivo obtenidas en los cinco ejercicios siguientes. En 2003, por lo tanto, la base liquidable objeto de gravamen fue el resultado de la compensación de bases liquidables regulares negativas de 1998 y de las bases liquidables generales negativas de 1999, 2000, 2001 y 2002.

### I.2.4.2 Componentes de la base liquidable

En el Cuadro 20 se presentan los resultados agregados de la determinación de la base liquidable de los ejercicios 2002 y 2003, partiendo de la base imponible.

Cuadro 20  
DETERMINACIÓN DE LA BASE LIQUIDABLE. IRPF 2002 Y 2003

Variable	Liquidaciones			Importe (miles de euros)			Media (euros)		
	2002	2003	Tasas variación	2002	2003	Tasas variación	2002	2003	Tasas variación
<b>1. BASE IMPONIBLE</b>	-	-	-	<b>182.073.690</b>	<b>235.127.161</b>	<b>29,14%</b>	-	-	-
2. Reducciones por circunstancias laborales, personales y familiares	-	14.614.517	-	-	48.999.394	-	-	3.353	-
2.1. Por rendimientos del trabajo <sup>(1)</sup>	-	14.198.722	-	-	37.806.111	-	-	2.663	-
2.2. Por prolongación de la actividad laboral	-	37.996	-	-	92.659	-	-	2.439	-
2.3. Por movilidad geográfica	-	14.176	-	-	35.949	-	-	2.536	-
2.4. Por cuidado de hijos <sup>(2)</sup>	-	1.316.559	-	-	1.208.779	-	-	918	-
2.5. Por edad <sup>(2)</sup>	-	2.947.114	-	-	3.005.212	-	-	1.020	-
2.6. Por asistencia	-	1.361.848	-	-	1.584.337	-	-	1.163	-
2.7. Por discapacidad	-	-	-	-	5.185.258	-	-	-	-
2.7.1. Contribuyentes <sup>(2)</sup>	-	939.100	-	-	2.835.358	-	-	3.019	-
2.7.2. Ascendientes o descendientes <sup>(2)</sup>	-	258.307	-	-	876.047	-	-	3.391	-
2.7.3. Trabajadores activos <sup>(3)</sup>	-	178.673	-	-	598.166	-	-	3.348	-
2.7.4. Gastos de asistencia	-	433.690	-	-	875.687	-	-	2.019	-
2.8. Discrepancias estadísticas <sup>(4)</sup>	-	-	-	-	81.090	-	-	-	-
3. Reducciones por aportaciones y contribuciones a sistemas de previsión social <sup>(5)</sup>	-	-	-	4.913.221	6.066.222	23,47%	-	-	-
3.1. Régimen general	2.677.432	3.151.647	17,71%	4.755.932	5.929.647	24,68%	1.776	1.881	5,92%
3.2. Cónyuges	131.051	94.672	-27,76%	122.153	93.238	-23,67%	932	985	5,66%
3.3. Minusválidos	9.667	12.463	28,92%	21.524	28.944	34,47%	2.227	2.322	4,31%
3.4. Deportistas profesionales	2.650	2.957	11,58%	13.611	14.393	5,75%	5.136	4.868	-5,23%
4. Reducciones por pensiones compensatorias y anualidades por alimentos	60.810	59.546	-2,08%	341.435	339.028	-0,71%	5.615	5.694	1,40%
5. Reducciones inaplicadas <sup>(6)</sup>	-	-	-	-	7.776.798	-	-	-	-
6. Compensaciones bases liquidables negativas de ejerc. anteriores	-	-	-	111.196	107.711	-3,13%	-	-	-
<b>7. BASE LIQUIDABLE (1-2-3-4-5+6)</b>	-	-	-	<b>176.707.839</b>	<b>187.391.604</b>	<b>6,05%</b>	-	-	-
<b>7.1. Parte general</b>	<b>12.581.686</b>	<b>12.571.001</b>	<b>-0,08%</b>	<b>169.129.862</b>	<b>176.625.793</b>	<b>4,43%</b>	<b>13.443</b>	<b>14.050</b>	<b>4,52%</b>
<b>7.2. Parte especial</b>	<b>1.166.423</b>	<b>1.060.288</b>	<b>-9,10%</b>	<b>7.577.976</b>	<b>10.765.811</b>	<b>42,07%</b>	<b>6.497</b>	<b>10.154</b>	<b>56,29%</b>

(1) Hasta el ejercicio 2002, esta reducción se aplicaba sobre los rendimientos netos del trabajo. A partir de 2003, se convierte en una reducción de la base imponible.

(2) Hasta 2002, estas reducciones formaban parte del mínimo personal y familiar.

(3) Hasta 2002, esta reducción formaba parte de la reducción general sobre los rendimientos del trabajo.

(4) Debidas a que el importe total de las reducciones por circunstancias laborales, personales y familiares no coincide con la suma de las cantidades correspondientes a las diversas reducciones.

(5) Incluye: planes de pensiones, mutualidades de previsión social y planes de previsión asegurados.

(6) Debidas a que los importes de las reducciones consignados por algunos contribuyentes exceden de su base imponible.

Fuente: Memoria de la Administración Tributaria 2004

La **base liquidable general** del ejercicio 2003 ascendió a 176.626 millones de euros, cifra superior en el 4,4% a la del período impositivo anterior. El número de liquidaciones en las que se recogió esta partida fue de 12.571.001 (el 78,6% del total), de lo que resulta una cuantía media de 14.050 euros por liquidación, el 4,5% por encima de la media del ejercicio precedente.

La **base liquidable especial** ascendió a 10.766 millones de euros, registrando un aumento del 42,1% respecto al ejercicio anterior, y ello a pesar del descenso del 9,1% en el número de liquidaciones con esta magnitud. Este fuerte crecimiento se debe al comportamiento expansivo de las ganancias patrimoniales generadas en más de un año (véase Cuadro 5), principal componente de la base liquidable especial, como consecuencia, fundamentalmente, de la recuperación de los mercados bursátiles y de la caída de los tipos de interés.

De la suma de las partes general y especial se obtiene una base liquidable total para el ejercicio 2003 de 187.392 millones de euros, importe superior en el 6,1% al correspondiente al período impositivo 2002.

#### ***1.2.4.2.1. Reducciones por circunstancias laborales, personales y familiares.***

El conjunto de las reducciones por circunstancias laborales, personales y familiares introducidas en 2003 fueron consignadas en 14.614.517 liquidaciones por un importe total de 48.999 millones de euros, de donde resulta una reducción media de 3.353 euros por liquidación. No obstante, cabe recordar que la aplicación de estas reducciones está sujeta a dos limitaciones, como ya se ha señalado:

1º. El importe máximo de las reducciones a practicar por rendimientos del trabajo, prolongación de la actividad laboral, movilidad geográfica y discapacidad de trabajadores activos, no podía superar la cuantía de los rendimientos netos positivos del trabajo.

2º. La aplicación de este conjunto de reducciones, junto con las relativas a aportaciones y contribuciones a sistemas de previsión social (excepto las realizadas a la mutualidad de previsión social de deportistas profesionales) y a pensiones compensatorias y anualidades por alimentos, no podía dar lugar a una base imponible negativa.

Como consecuencia de la operatividad de dichas limitaciones, el importe de la minoración de la base imponible por las reducciones por circunstancias laborales, personales y familiares supuso el 81,3% de la cuantía consignada por los contribuyentes, quedándose sin aplicar el 18,7% restante.

La mayor parte del importe total de las reducciones por circunstancias laborales, personales y familiares, el 77,2%, correspondió a la reducción por **rendimientos del trabajo** que, como ya se apuntó, hasta 2002 minoraba directamente los rendimientos netos de esta fuente de renta.

En el período impositivo 2003, la reducción por rendimientos del trabajo se aplicó en 14.198.722 liquidaciones (el 88,8% del total) y ascendió a 37.806 millones de euros, de donde se deduce que la reducción media fue de 2.663 euros. En el ejercicio 2002, la análoga reducción, que operaba en el epígrafe correspondiente al cálculo de los rendimientos netos del trabajo, se consignó en 13.672.752 liquidaciones (el 88,3% del total), su importe total fue de 33.614 millones de euros y su cuantía media, 2.458 euros. Si se efectúa la comparación de los datos estadísticos<sup>11</sup> de la reducción entre los dos últimos ejercicios, con las debidas cautelas en su interpretación por los cambios introducidos en la reforma parcial del IRPF, se obtiene que el número de liquidaciones aumentó en el 3,8%, su importe creció en el 14,3% y, como consecuencia, su cuantía media experimentó un incremento del 10%.

---

<sup>11</sup> Para efectuar una comparación homogénea, al importe de la reducción por rendimientos del trabajo en 2003 se le ha añadido el correspondiente a la reducción por discapacidad de trabajadores activos, ya que en 2002 este último concepto se incluía como una reducción adicional en el importe de la reducción sobre los rendimientos del trabajo.

En el Cuadro 21 se recoge la distribución por tramos de renta del número de liquidaciones y del importe de la reducción por rendimientos del trabajo, así como la proporción que absorbe de la base imponible en cada tramo. Cabe señalar que en los primeros tramos de la distribución se ha omitido la proporción que supone la reducción respecto a la base imponible, dado que el importante peso de las bases imponibles de signo negativo en dichos intervalos introduce distorsiones que hacen que estos porcentajes no sean representativos.

Destaca la importante concentración, tanto del número de liquidaciones como del importe de la reducción, en los niveles de menor renta, de lo que se infiere su notable efectividad como factor de discriminación positiva de las rentas del trabajo, al beneficiar en mayor grado a los contribuyentes que declaran menores ingresos netos. Así, por ejemplo, para los contribuyentes con rentas comprendidas entre 7.500 y 9.000 euros, la reducción absorbió el 81,5% de su base imponible.

Por otra parte, más de la mitad de la cuantía total de la reducción, concretamente el 54,2%, correspondió a contribuyentes con rentas inferiores a 15.000 euros, los cuales presentaron el 49% de las liquidaciones en las que se consignó este concepto. La proporción anterior se eleva hasta el 77,5% si se amplía el intervalo de renta considerado hasta aquel cuyo extremo superior es 24.000 euros. La reducción por rendimientos del trabajo para los contribuyentes con más de 42.000 euros de renta tan sólo supuso el 5,9% del importe total de la reducción.

Cuadro 21

DISTRIBUCIÓN DE LA REDUCCIÓN GENERAL POR RENDIMIENTOS DEL TRABAJO SEGÚN TRAMOS DE RENTA.  
IRPF 2003

Tramos de renta (euros)	Liquidaciones			Importe			Media (euros)	Red. Trabajo / Base imponible <sup>(1)</sup>
	Número	%	% acum	Miles euros	%	% acum		
Menor o igual a 0	19.465	0,14%	0,14%	42.728	0,11%	0,11%	2.195	-
0-1.500	66.152	0,47%	0,60%	59.737	0,16%	0,27%	903	-
1.500-3.000	138.348	0,97%	1,58%	283.759	0,75%	1,02%	2.051	-
3.000-4.500	271.617	1,91%	3,49%	855.275	2,26%	3,28%	3.149	-
4.500-6.000	514.653	3,62%	7,11%	1.730.746	4,58%	7,86%	3.363	-
6.000-7.500	854.958	6,02%	13,14%	2.926.310	7,74%	15,60%	3.423	-
7.500-9.000	892.678	6,29%	19,42%	3.030.248	8,02%	23,62%	3.395	81,48%
9.000-10.500	1.014.973	7,15%	26,57%	3.215.091	8,50%	32,12%	3.168	57,38%
10.500-12.000	1.141.635	8,04%	34,61%	3.263.428	8,63%	40,75%	2.859	41,94%
12.000-13.500	1.094.308	7,71%	42,32%	2.794.445	7,39%	48,15%	2.554	31,35%
13.500-15.000	941.747	6,63%	48,95%	2.289.755	6,06%	54,20%	2.431	25,15%
15.000-16.500	825.222	5,81%	54,76%	1.983.335	5,25%	59,45%	2.403	21,50%
16.500-18.000	708.807	4,99%	59,76%	1.694.158	4,48%	63,93%	2.390	18,76%
18.000-19.500	614.958	4,33%	64,09%	1.466.269	3,88%	67,81%	2.384	16,63%
19.500-21.000	562.064	3,96%	68,05%	1.340.772	3,55%	71,35%	2.385	15,02%
21.000-22.500	522.167	3,68%	71,72%	1.246.191	3,30%	74,65%	2.387	13,68%
22.500-24.000	458.368	3,23%	74,95%	1.094.220	2,89%	77,54%	2.387	12,55%
24.000-25.500	416.160	2,93%	77,88%	993.905	2,63%	80,17%	2.388	11,62%
25.500-27.000	374.578	2,64%	80,52%	894.758	2,37%	82,54%	2.389	10,81%
27.000-28.500	331.777	2,34%	82,86%	792.852	2,10%	84,64%	2.390	10,12%
28.500-30.000	311.422	2,19%	85,05%	744.487	1,97%	86,61%	2.391	9,53%
30.000-33.000	453.248	3,19%	88,24%	1.082.895	2,86%	89,47%	2.389	8,68%
33.000-36.000	315.936	2,23%	90,47%	754.634	2,00%	91,47%	2.389	7,74%
36.000-39.000	238.062	1,68%	92,14%	568.315	1,50%	92,97%	2.387	6,98%
39.000-42.000	181.081	1,28%	93,42%	432.335	1,14%	94,11%	2.388	6,37%
42.000-45.000	144.721	1,02%	94,44%	345.383	0,91%	95,03%	2.387	5,85%
45.000-48.000	116.099	0,82%	95,26%	277.008	0,73%	95,76%	2.386	5,39%
48.000-51.000	94.553	0,67%	95,92%	225.604	0,60%	96,36%	2.386	5,02%
51.000-54.000	77.739	0,55%	96,47%	185.437	0,49%	96,85%	2.385	4,68%
54.000-57.000	64.611	0,46%	96,92%	154.019	0,41%	97,25%	2.384	4,37%
57.000-60.000	54.024	0,38%	97,31%	128.745	0,34%	97,59%	2.383	4,11%
60.000-66.000	83.707	0,59%	97,89%	199.520	0,53%	98,12%	2.384	3,80%
66.000-72.000	59.638	0,42%	98,32%	142.063	0,38%	98,50%	2.382	3,41%
72.000-78.000	42.846	0,30%	98,62%	102.026	0,27%	98,77%	2.381	3,07%
78.000-84.000	32.457	0,23%	98,85%	77.234	0,20%	98,97%	2.380	2,82%
84.000-90.000	25.217	0,18%	99,02%	59.924	0,16%	99,13%	2.376	2,58%
90.000-96.000	19.510	0,14%	99,16%	46.344	0,12%	99,25%	2.375	2,39%
96.000-120.000	47.345	0,33%	99,49%	112.429	0,30%	99,55%	2.375	2,03%
120.000-144.000	23.222	0,16%	99,66%	55.128	0,15%	99,70%	2.374	1,61%
144.000-168.000	13.373	0,09%	99,75%	31.691	0,08%	99,78%	2.370	1,34%
168.000-192.000	8.495	0,06%	99,81%	20.120	0,05%	99,83%	2.368	1,13%
192.000-216.000	5.614	0,04%	99,85%	13.250	0,04%	99,87%	2.360	0,98%
216.000-240.000	3.981	0,03%	99,88%	9.426	0,02%	99,89%	2.368	0,87%
240.000-360.000	9.189	0,06%	99,94%	21.625	0,06%	99,95%	2.353	0,66%
360.000-480.000	3.088	0,02%	99,97%	7.190	0,02%	99,97%	2.328	0,42%
480.000-600.000	1.496	0,01%	99,98%	3.475	0,01%	99,98%	2.323	0,31%
Más de 600.000	3.413	0,02%	100%	7.823	0,02%	100%	2.292	0,12%
<b>TOTAL</b>	<b>14.198.722</b>	<b>100%</b>		<b>37.806.111</b>	<b>100%</b>		<b>2.663</b>	<b>16,08%</b>

(1) En los primeros intervalos, los cocientes que se obtienen no son representativos por la distorsión que introduce el elevado peso relativo de las bases imponibles negativas y por el hecho de que en dichos tramos no pudo aplicarse la totalidad de la reducción consignada por los contribuyentes por insuficiencia de base imponible. Este segundo factor incide también en aquellos tramos en los que el cociente resulta muy elevado.

Fuente: Memoria de la Administración Tributaria 2004 y elaboración propia

Si se atiende al efecto sobre la base imponible de esta reducción<sup>12</sup>, se observa una disminución progresiva de ése a medida que se incrementa el nivel de renta, de forma que mientras que para rentas inferiores a 10.500 euros la reducción absorbió más del 57% de la base imponible, para rentas superiores a 28.500 euros, la trascendencia relativa de esta reducción fue inferior al 10% y para las mayores de 192.000 euros, la proporción se situó por debajo del 1%.

Las reducciones por **discapacidad** alcanzaron un importe de 5.185 millones de euros. Dentro de este grupo de reducciones destacó la reducción por discapacidad del propio contribuyente, consignada en 939.100 liquidaciones por un importe total de 2.835 millones de euros. Les siguen en importancia cuantitativa las relativas a la discapacidad de los ascendientes o descendientes del contribuyente y la destinada a compensar parte de los gastos de asistencia de los discapacitados, con 876 millones de euros cada una de ellas y, por último, la aplicable a los trabajadores activos con discapacidad con 598 millones de euros.

La reducción por **edad** supuso 3.005 millones de euros, correspondientes a 2.947.114 liquidaciones, de donde resulta una cuantía media de 1.020 euros por liquidación.

La reducción por **asistencia** fue consignada en 1.361.848 liquidaciones por un importe total de 1.584 millones de euros, con una media de 1.163 euros por liquidación.

Los contribuyentes que tenían **hijos menores de tres años** minoraron su base imponible en una media de 918 euros por liquidación en concepto de reducción por el

---

<sup>12</sup> Hay que tener en cuenta que los cocientes que se recogen en la última columna del Cuadro 21 pueden estar sobrevalorados, ya que han sido calculados a partir del importe de la reducción por rendimientos del trabajo consignado por los contribuyentes en sus declaraciones, el cual no fue aplicado en su totalidad en todos los casos por no disponer de base imponible suficiente para absorberlo. Este hecho tiene especial incidencia en los primeros intervalos de la distribución, los de rentas más bajas.

cuidado de dichos hijos. Estos contribuyentes presentaron un total de 1.316.559 liquidaciones y el importe global de la reducción ascendió a 1.209 millones de euros.

Las reducciones por **prolongación de la actividad laboral** y por **movilidad geográfica** fueron las menos relevantes desde el punto de vista cuantitativo. La primera de ellas se consignó en 37.996 liquidaciones y supuso una minoración de 93 millones de euros, mientras que la relativa a la movilidad geográfica ascendió a 36 millones de euros, correspondientes a 14.176 liquidaciones.

#### ***1.2.4.2.2. Reducciones por aportaciones y contribuciones a sistemas de previsión social***

En el ejercicio 2003, el importe del conjunto de las reducciones en la base imponible por aportaciones y contribuciones a sistemas de previsión social se incrementó en el 23,5% respecto al año anterior, situándose en un total de 6.066 millones de euros, de los que 5.930 millones de euros (el 97,8% del total) correspondieron al régimen general, 93 millones de euros fueron aportaciones a aquellos instrumentos de previsión social en los que era partícipe o mutualista el cónyuge del contribuyente, 29 millones de euros aportaciones realizadas a favor de minusválidos en grado igual o superior al 65% y el resto, 14 millones de euros, correspondieron a las aportaciones a la mutualidad de previsión social a prima fija de deportistas profesionales y de alto nivel.

Comparando la cifra correspondiente al **régimen general** con la resultante para el ejercicio 2002, se obtiene un incremento del 24,7%. El número de liquidaciones en las que se redujo la base imponible del Impuesto por las aportaciones correspondientes a dicho régimen también presentó un crecimiento relevante respecto a 2002, del 17,7% (3.151.647 en 2003, frente a 2.677.432 en 2002). Este comportamiento expansivo obedece, fundamentalmente, a las modificaciones introducidas para el ejercicio 2003 en la regulación de los incentivos fiscales relativos a dichas aportaciones, entre las que destacaron:



- El incremento del límite máximo general para el conjunto de las reducciones por aportaciones y contribuciones a instrumentos de previsión social, incluidos los planes de previsión asegurados, el cual pasó de 7.212,15 euros en el ejercicio 2002 a 8.000 euros en 2003.
- El aumento del límite absoluto en función de la edad para los mayores de 52 años, que pasó de 1.202,05 euros a 1.250 euros por cada año que exceda de 52, hasta un máximo de 24.250 euros (hasta el ejercicio 2002 era de 22.838,46 euros) para partícipes de edad igual o superior a 65 años.

También hay que tener en cuenta que, para el período impositivo 2003, se amplió el ámbito objetivo de este conjunto de reducciones a través de la creación de los planes de previsión asegurados, cuyo régimen fiscal se equiparó al de los planes de pensiones individuales, siempre que cumpliesen con una serie de requisitos, al tiempo que se les concedió la misma ventaja de producir un descuento en la base imponible del IRPF por las primas satisfechas. No obstante, la incidencia en 2003 de estos nuevos instrumentos de previsión social fue de escasa entidad, tal y como se desprende de la información publicada sobre el sector de los seguros.

El número de liquidaciones en las que figuraba la reducción por **aportaciones y contribuciones a favor de minusválidos** aumentó el 28,9% respecto al ejercicio 2002 y el importe de este incentivo creció con una tasa del 34,5%, como consecuencia de los tres factores que se acaban de señalar en relación con el comportamiento de las cifras relativas al régimen general, a lo que habría que añadir el aumento de los límites máximos aplicables a las aportaciones a instrumentos de previsión social constituidos a favor de minusválidos en grado igual o superior al 65%, que pasaron de 7.212,15 euros a 8.000 euros para las aportaciones realizadas por parientes o tutores del minusválido y de 22.838,46 euros a 24.250 euros para las satisfechas por el propio

minusválido. El número de liquidaciones en las que se consignaron estas reducciones en el ejercicio 2003 fue de 12.463 y la reducción media por liquidación se situó en 2.322 euros.

La reducción adicional por **aportaciones realizadas a sistemas de previsión social de los que fuese socio o partícipe el cónyuge del contribuyente** se recogió en 94.672 liquidaciones, cifra inferior en un 27,8% a la de 2002. No obstante, el importe de esta reducción disminuyó a una tasa inferior, el 23,7%, por lo que la reducción media registró un aumento del 5,7%, situándose en 985 euros, frente a 932 euros en 2002.

Las **aportaciones a la mutualidad de previsión social a prima fija de deportistas profesionales y de alto nivel** se consignaron en 2.957 liquidaciones, el 11,6% más que en el ejercicio 2002. En este caso, el incremento del importe de dichas aportaciones fue sustancialmente menor al registrado en el número de liquidaciones, con un crecimiento del 5,8%, al pasar de 13,6 millones de euros en 2002 a 14,4 millones de euros en 2003. Como consecuencia, la reducción media para este colectivo de contribuyentes fue de 4.868 euros, cifra inferior en un 5,2% a la del ejercicio 2002.

Si se comparan las cifras correspondientes a los importes totales de las reducciones de la base imponible por aportaciones y contribuciones a sistemas de previsión social en los ejercicios 2002 y 2003 (4.913 millones de euros y 6.066 millones de euros, respectivamente), se obtiene (véase Cuadro 20) un incremento para este último año del 23,5%, tasa muy superior a la de años anteriores (en 2001 el crecimiento fue del 9,8% y en 2002 del 10,2%), debido, fundamentalmente, a la elevación de los límites absolutos, ya comentados, y, en menor medida, a la ampliación del ámbito objetivo de estas reducciones a través de la creación de los planes de previsión asegurados. Por otra parte, cabe señalar que el comportamiento expansivo de estas reducciones está en línea con la expansión del uso de esta fórmula de ahorro-previsión en los úl-

timos años, fenómeno en el que ha venido incidiendo, en parte, el tratamiento fiscal cada vez más favorable a los contribuyentes que realizan aportaciones a estos instrumentos financieros.

Las **contribuciones satisfechas por empresas o entidades** como promotoras de planes de pensiones, e imputadas a los contribuyentes (que éstos integran en su base imponible como rentas del trabajo) ascendieron en el ejercicio 2003 a 951 millones de euros, cifra que supera en el 12,5% a la de 2002, como consecuencia, fundamentalmente, de la mayor asunción por parte de las empresas de compromisos por pensiones para sus trabajadores, hecho que, por otra parte, fue fomentado a partir de 2002 con el establecimiento de una deducción del 10% en la cuota del Impuesto sobre Sociedades para las empresas que realizasen aportaciones a planes de pensiones de empleo a favor de aquellos de sus trabajadores cuya retribución bruta anual fuese inferior a 27.000 euros.

El número de liquidaciones en las que se recogieron estas imputaciones creció con una tasa del 8%, ascendiendo a un total de 611.228. La cuantía media por liquidación fue de 1.555 euros, cifra superior en el 4,2% a la media de 2002 (1.493 euros).

La distribución por tramos de renta de estas contribuciones en el ejercicio 2003 se muestra en el Cuadro 22.

Más de la mitad del importe de las contribuciones imputadas, el 53,2%, correspondió a contribuyentes con rentas inferiores a 48.000 euros, que presentaron algo más del 78% del número de liquidaciones objeto de imputación de contribuciones a planes de pensiones.

Cuadro 22

**DISTRIBUCIÓN DE LAS CONTRIBUCIONES IMPUTADAS POR LOS PROMOTORES DE PLANES DE PENSIONES SEGÚN TRAMOS DE RENTA. IRPF 2003**

Tramos de renta (euros)	Liquidaciones			Importe			Media (euros)
	Número	%	% acum	Miles euros	%	% acum	
Menor o igual a 0	223	0,04%	0,04%	215	0,02%	0,02%	963
0-1.500	175	0,03%	0,07%	60	0,01%	0,03%	342
1.500-3.000	270	0,04%	0,11%	126	0,01%	0,04%	465
3.000-4.500	445	0,07%	0,18%	199	0,02%	0,06%	446
4.500-6.000	717	0,12%	0,30%	345	0,04%	0,10%	482
6.000-7.500	1.297	0,21%	0,51%	487	0,05%	0,15%	376
7.500-9.000	2.071	0,34%	0,85%	1.065	0,11%	0,26%	514
9.000-10.500	3.200	0,52%	1,37%	1.409	0,15%	0,41%	440
10.500-12.000	4.826	0,79%	2,16%	2.254	0,24%	0,65%	467
12.000-13.500	6.920	1,13%	3,30%	3.212	0,34%	0,99%	464
13.500-15.000	11.482	1,88%	5,17%	4.923	0,52%	1,50%	429
15.000-16.500	15.996	2,62%	7,79%	6.937	0,73%	2,23%	434
16.500-18.000	18.320	3,00%	10,79%	8.366	0,88%	3,11%	457
18.000-19.500	18.800	3,08%	13,86%	10.083	1,06%	4,17%	536
19.500-21.000	19.289	3,16%	17,02%	11.315	1,19%	5,36%	587
21.000-22.500	22.112	3,62%	20,64%	13.450	1,41%	6,78%	608
22.500-24.000	22.859	3,74%	24,38%	15.290	1,61%	8,39%	669
24.000-25.500	24.182	3,96%	28,33%	17.224	1,81%	10,20%	712
25.500-27.000	25.792	4,22%	32,55%	19.575	2,06%	12,26%	759
27.000-28.500	26.132	4,28%	36,83%	21.966	2,31%	14,57%	841
28.500-30.000	26.849	4,39%	41,22%	25.489	2,68%	17,25%	949
30.000-33.000	52.265	8,55%	49,77%	59.866	6,30%	23,55%	1.145
33.000-36.000	46.857	7,67%	57,44%	62.398	6,56%	30,11%	1.332
36.000-39.000	40.932	6,70%	64,13%	61.486	6,47%	36,58%	1.502
39.000-42.000	33.929	5,55%	69,69%	56.350	5,93%	42,50%	1.661
42.000-45.000	29.324	4,80%	74,48%	54.155	5,70%	48,20%	1.847
45.000-48.000	23.923	3,91%	78,40%	47.804	5,03%	53,23%	1.998
48.000-51.000	19.714	3,23%	81,62%	43.435	4,57%	57,80%	2.203
51.000-54.000	16.446	2,69%	84,31%	39.772	4,18%	61,98%	2.418
54.000-57.000	13.703	2,24%	86,56%	36.935	3,89%	65,87%	2.695
57.000-60.000	11.191	1,83%	88,39%	32.587	3,43%	69,29%	2.912
60.000-66.000	17.643	2,89%	91,27%	57.293	6,03%	75,32%	3.247
66.000-72.000	12.397	2,03%	93,30%	44.534	4,68%	80,01%	3.592
72.000-78.000	8.568	1,40%	94,70%	32.968	3,47%	83,47%	3.848
78.000-84.000	6.278	1,03%	95,73%	25.376	2,67%	86,14%	4.042
84.000-90.000	4.688	0,77%	96,50%	20.683	2,18%	88,32%	4.412
90.000-96.000	3.635	0,59%	97,09%	16.855	1,77%	90,09%	4.637
96.000-120.000	8.010	1,31%	98,40%	39.108	4,11%	94,20%	4.882
120.000-144.000	3.520	0,58%	98,98%	17.975	1,89%	96,09%	5.107
144.000-168.000	1.997	0,33%	99,30%	10.991	1,16%	97,25%	5.504
168.000-192.000	1.340	0,22%	99,52%	7.825	0,82%	98,07%	5.839
192.000-216.000	775	0,13%	99,65%	4.528	0,48%	98,55%	5.842
216.000-240.000	509	0,08%	99,73%	3.090	0,32%	98,88%	6.070
240.000-360.000	946	0,15%	99,89%	5.905	0,62%	99,50%	6.242
360.000-480.000	278	0,05%	99,93%	1.910	0,20%	99,70%	6.872
480.000-600.000	151	0,02%	99,96%	1.084	0,11%	99,81%	7.177
Más de 600.000	252	0,04%	100%	1.793	0,19%	100%	7.116
<b>TOTAL</b>	<b>611.228</b>	<b>100%</b>		<b>950.696</b>	<b>100%</b>		<b>1.555</b>

Fuente: Memoria de la Administración Tributaria 2004

En el Cuadro 23 se presenta la distribución agregada de las contribuciones imputadas por los promotores y las aportaciones individuales a planes de pensiones, mutualidades de previsión social y planes de previsión asegurados efectuadas directamente por los contribuyentes, correspondientes al régimen general (esto es, excluidas las realizadas a favor de los cónyuges, de minusválidos en grado superior al 65% y las aportaciones de deportistas profesionales).

Según se observa en dicho cuadro, el número total de liquidaciones del ejercicio 2003 en las que se redujo la base imponible por los conceptos señalados en el párrafo anterior fue de 3.151.647, es decir, el 19,7% del total de liquidaciones (17,3% en 2002). La cuantía media de la reducción fue de 1.881 euros (1.776 euros en 2002), 326 euros por encima de la media correspondiente a las imputaciones del promotor.

La distribución por tramos del Cuadro 23 muestra, entre otros aspectos, que algo más de las tres cuartas partes de las liquidaciones con reducción de la base imponible por imputaciones o aportaciones a sistemas de previsión social en 2003 pertenecieron a contribuyentes con rentas inferiores a 36.000 euros, aunque el importe acumulado de la reducción hasta ese nivel de renta sólo comprendió el 47,2% del total. En cambio, en los tramos superiores a 72.000 euros de renta se concentró el 20,7% del importe de las reducciones, aunque correspondieron sólo al 5,6% del número de liquidaciones en que se practicaron aquellas. Ello se debe a que esta reducción está ligada a la capacidad de ahorro de los contribuyentes, como se pone de manifiesto también en la cuantía media, que aumenta gradual y sistemáticamente a medida que crece el nivel de renta.

Cuadro 23

**DISTRIBUCIÓN DE LAS APORTACIONES Y CONTRIBUCIONES A SISTEMAS DE PREVISIÓN SOCIAL (RÉGIMEN GENERAL\*), POR TRAMOS DE RENTA. IRPF 2003**

Tramos de renta (euros)	Liquidaciones			Importe			Media (euros)
	Número	%	% acum	Miles euros	%	% acum	
Menor o igual a 0	12.979	0,41%	0,41%	18.082	0,30%	0,30%	1.393
0-1.500	12.721	0,40%	0,82%	14.046	0,24%	0,54%	1.104
1.500-3.000	14.414	0,46%	1,27%	15.773	0,27%	0,81%	1.094
3.000-4.500	22.294	0,71%	1,98%	21.519	0,36%	1,17%	965
4.500-6.000	36.918	1,17%	3,15%	33.287	0,56%	1,73%	902
6.000-7.500	56.159	1,78%	4,93%	47.616	0,80%	2,54%	848
7.500-9.000	82.466	2,62%	7,55%	67.308	1,14%	3,67%	816
9.000-10.500	111.793	3,55%	11,10%	90.358	1,52%	5,19%	808
10.500-12.000	140.683	4,46%	15,56%	114.441	1,93%	7,12%	813
12.000-13.500	156.513	4,97%	20,53%	134.013	2,26%	9,38%	856
13.500-15.000	159.047	5,05%	25,57%	146.010	2,46%	11,85%	918
15.000-16.500	156.811	4,98%	30,55%	152.610	2,57%	14,42%	973
16.500-18.000	146.800	4,66%	35,21%	151.124	2,55%	16,97%	1.029
18.000-19.500	135.208	4,29%	39,50%	147.127	2,48%	19,45%	1.088
19.500-21.000	130.201	4,13%	43,63%	146.340	2,47%	21,92%	1.124
21.000-22.500	127.752	4,05%	47,68%	148.619	2,51%	24,42%	1.163
22.500-24.000	120.417	3,82%	51,50%	148.459	2,50%	26,93%	1.233
24.000-25.500	115.832	3,68%	55,18%	150.264	2,53%	29,46%	1.297
25.500-27.000	110.741	3,51%	58,69%	150.586	2,54%	32,00%	1.360
27.000-28.500	104.858	3,33%	62,02%	151.777	2,56%	34,56%	1.447
28.500-30.000	101.154	3,21%	65,23%	157.930	2,66%	37,22%	1.561
30.000-33.000	173.500	5,51%	70,73%	317.714	5,36%	42,58%	1.831
33.000-36.000	137.208	4,35%	75,09%	274.786	4,63%	47,22%	2.003
36.000-39.000	112.732	3,58%	78,66%	262.938	4,43%	51,65%	2.332
39.000-42.000	91.166	2,89%	81,56%	222.517	3,75%	55,40%	2.441
42.000-45.000	76.809	2,44%	83,99%	207.148	3,49%	58,90%	2.697
45.000-48.000	64.141	2,04%	86,03%	188.660	3,18%	62,08%	2.941
48.000-51.000	53.926	1,71%	87,74%	169.779	2,86%	64,94%	3.148
51.000-54.000	45.595	1,45%	89,19%	154.561	2,61%	67,55%	3.390
54.000-57.000	39.019	1,24%	90,42%	143.638	2,42%	69,97%	3.681
57.000-60.000	33.363	1,06%	91,48%	131.749	2,22%	72,19%	3.949
60.000-66.000	53.221	1,69%	93,17%	229.427	3,87%	76,06%	4.311
66.000-72.000	39.435	1,25%	94,42%	190.219	3,21%	79,27%	4.824
72.000-78.000	29.283	0,93%	95,35%	153.066	2,58%	81,85%	5.227
78.000-84.000	22.529	0,71%	96,07%	126.736	2,14%	83,99%	5.625
84.000-90.000	17.649	0,56%	96,63%	107.644	1,82%	85,80%	6.099
90.000-96.000	14.107	0,45%	97,07%	90.080	1,52%	87,32%	6.385
96.000-120.000	34.878	1,11%	98,18%	245.203	4,14%	91,46%	7.030
120.000-144.000	17.902	0,57%	98,75%	139.549	2,35%	93,81%	7.795
144.000-168.000	10.398	0,33%	99,08%	87.798	1,48%	95,29%	8.444
168.000-192.000	6.736	0,21%	99,29%	59.987	1,01%	96,30%	8.906
192.000-216.000	4.458	0,14%	99,43%	40.751	0,69%	96,99%	9.141
216.000-240.000	3.181	0,10%	99,54%	29.054	0,49%	97,48%	9.134
240.000-360.000	7.549	0,24%	99,77%	73.362	1,24%	98,72%	9.718
360.000-480.000	2.680	0,09%	99,86%	27.987	0,47%	99,19%	10.443
480.000-600.000	1.371	0,04%	99,90%	14.469	0,24%	99,43%	10.553
Más de 600.000	3.050	0,10%	100%	33.535	0,57%	100%	10.995
<b>TOTAL</b>	<b>3.151.647</b>	<b>100%</b>		<b>5.929.647</b>	<b>100%</b>		<b>1.881</b>

(\*) Se incluyen las aportaciones y contribuciones a planes de pensiones (tanto de los partícipes como de los promotores), mutualidades de previsión social y planes de previsión asegurados, salvo en los casos: cuando el cónyuge del contribuyente sea el partícipe o mutualista; el régimen especial de minusválidos; y aportaciones a prima fija de deportistas profesionales y de alto nivel.

Fuente: Memoria de la Administración Tributaria 2004

Así, según la información que recoge la última columna del Cuadro 23, la cuantía media global de las aportaciones, 1.881 euros, se superó por primera vez en el intervalo de 33.000 a 36.000 euros, llegando a alcanzar una cifra cercana a 11.000 euros en el último tramo de la distribución, el de rentas superiores a 600.000 euros.

Este comportamiento viene a confirmar lo apuntado con anterioridad, esto es, que los planes de pensiones suelen ser utilizados, sobre todo, por los contribuyentes que perciben mayores ingresos, como un instrumento financiero y previsional que permite un importante ahorro fiscal. Hay que tener en cuenta que, en rentas altas, que en el ejercicio 2003 soportaban un tipo marginal del 45%, el ahorro impositivo financiaba casi la mitad de la aportación.

Esta conclusión se confirma, además, con el hecho de que el peso de las liquidaciones con reducción por estos conceptos respecto a las liquidaciones totales va incrementándose a medida que aumenta el nivel de renta. Así, en 2003, para rentas inferiores a 10.500 euros, las liquidaciones con aportaciones y contribuciones a sistemas de previsión social representaron menos del 10% del total de liquidaciones presentadas y, a partir de los 45.000 euros, esta reducción se aplicó en más de la mitad de las liquidaciones presentadas.

Por último, cabe extraer una conclusión acerca del papel de los planes de pensiones que promueven las empresas a favor de sus trabajadores (planes de pensiones del sistema de empleo) en la potenciación de los sistemas complementarios de previsión.

A partir de los datos estadísticos que se presentan en los Cuadros 22 y 23, se observa la escasa relevancia que adquieren las contribuciones empresariales a estos instrumentos de previsión social, en comparación con las aportaciones de los propios contribuyentes. En 2003, las liquidaciones con estas contribuciones empresariales fueron 611.228, esto es, tan sólo el 19,4% del total de liquidaciones con aportaciones

y contribuciones a sistemas de previsión social, si se tiene en cuenta únicamente el régimen general.

Cabe señalar que, hasta 2002, como consecuencia del proceso de exteriorización de los compromisos por pensiones de las empresas, que finalizó el 16 de noviembre de 2002<sup>13</sup>, se había venido observando un ligero y progresivo aumento del peso de este tipo de aportaciones (las contribuciones empresariales afectaron al 15% de las liquidaciones con aportaciones a planes de pensiones en 1999, al 16,4% en 2000, al 18,4% en 2001 y al 21,1% en 2002). Fue la finalización de dicho proceso de exteriorización en 2003 lo que provocó que la participación relativa de las liquidaciones con aportaciones empresariales registrase una ligera contracción en dicho año, al situarse en el ya mencionado 19,4%.

Los datos publicados por INVERCO confirman la escasa importancia del sistema de empleo en los planes de pensiones. Según esa asociación, a finales de 2003, el número de partícipes en el total de fondos de pensiones se estimaba en 6 millones (en torno al 39% de la ocupación ocupada de dicho año), si bien tan sólo el 9,5% de este colectivo estaba comprendido en la modalidad de empleo.

#### ***1.2.4.2.3. Reducciones por pensiones compensatorias y anualidades por alimentos***

El importe de las reducciones por pensiones compensatorias y anualidades por alimentos registró un ligero descenso, del 0,7%, respecto a 2002, situándose en 339 millones de euros. Esta disminución está relacionada con la eliminación a partir de 2003 de la posibilidad de aplicar las reducciones pendientes de ejercicios anteriores.

---

<sup>13</sup> Hasta noviembre de 1995 (fecha de entrada en vigor de la Ley 30/1995, de 8 de noviembre, de ordenación y supervisión de los seguros privados, BOE 9 de noviembre), los compromisos por pensiones de las empresas podían materializarse a través de muy diversas fórmulas, por ejemplo, fondos internos de las empresas, contratos de administración de depósitos, pólizas de seguro, seguros colectivos, fundaciones laborales, mutualidades, montepíos, cajas de previsión, etc. A partir de dicha fecha, las empresas están obligadas a instrumentar los compromisos por pensiones con los trabajadores necesariamente a través de un Plan de Pensiones del sistema de empleo, uno o varios contratos de seguro colectivo de vida o una combinación de ambas fórmulas.



No obstante, la reducción media por este concepto presentó un aumento del 1,4%, al pasar de 5.615 euros en 2002 a 5.694 euros en el ejercicio 2003, dado que el número de liquidaciones cayó con una tasa superior (-2,1%) a la del importe consignado.

#### ***1.2.4.2.4. Compensaciones de bases liquidables negativas de ejercicios anteriores***

El importe total de las bases liquidables negativas procedentes de ejercicios anteriores y compensadas en el período impositivo de 2003 fue de 108 millones de euros, de los cuales, 101 millones de euros procedían de bases liquidables generales negativas de los ejercicios comprendidos entre 1999 y 2002, ambos inclusive, y el resto, 7 millones de euros, eran bases liquidables regulares negativas del ejercicio 1998.

#### **1.2.4.3. Distribución por tramos de renta de la base liquidable**

El Cuadro 24 recoge la distribución del importe de la base liquidable total (suma de la base liquidable general y la especial) por tramos de renta.

Cuadro 24  
DISTRIBUCIÓN DE LA BASE LIQUIDABLE POR TRAMOS DE RENTA  
IRPF 2003

Tramos de renta (euros)	Importe (miles de euros)	%	% acum
Menor o igual a 0	-1.003.324	-0,54%	-0,54%
0-1.500	5.435	0,00%	-0,53%
1.500-3.000	2.475	0,00%	-0,53%
3.000-4.500	20.692	0,01%	-0,52%
4.500-6.000	114.702	0,06%	-0,46%
6.000-7.500	268.985	0,14%	-0,32%
7.500-9.000	925.387	0,49%	0,18%
9.000-10.500	2.313.980	1,23%	1,41%
10.500-12.000	4.088.796	2,18%	3,60%
12.000-13.500	5.406.384	2,89%	6,48%
13.500-15.000	6.048.778	3,23%	9,71%
15.000-16.500	6.463.430	3,45%	13,16%
16.500-18.000	6.616.875	3,53%	16,69%
18.000-19.500	6.691.706	3,57%	20,26%
19.500-21.000	6.980.323	3,72%	23,98%
21.000-22.500	7.314.435	3,90%	27,89%
22.500-24.000	7.130.315	3,81%	31,69%
24.000-25.500	7.099.545	3,79%	35,48%
25.500-27.000	6.930.346	3,70%	39,18%
27.000-28.500	6.637.471	3,54%	42,72%
28.500-30.000	6.638.546	3,54%	46,26%
30.000-33.000	10.722.749	5,72%	51,99%
33.000-36.000	8.477.063	4,52%	56,51%
36.000-39.000	7.140.463	3,81%	60,32%
39.000-42.000	6.001.467	3,20%	63,52%
42.000-45.000	5.242.816	2,80%	66,32%
45.000-48.000	4.586.364	2,45%	68,77%
48.000-51.000	4.031.749	2,15%	70,92%
51.000-54.000	3.559.414	1,90%	72,82%
54.000-57.000	3.176.597	1,70%	74,51%
57.000-60.000	2.828.573	1,51%	76,02%
60.000-66.000	4.752.234	2,54%	78,56%
66.000-72.000	3.791.250	2,02%	80,58%
72.000-78.000	3.026.232	1,61%	82,20%
78.000-84.000	2.507.191	1,34%	83,54%
84.000-90.000	2.130.026	1,14%	84,67%
90.000-96.000	1.782.403	0,95%	85,62%
96.000-120.000	5.112.438	2,73%	88,35%
120.000-144.000	3.207.242	1,71%	90,06%
144.000-168.000	2.232.978	1,19%	91,26%
168.000-192.000	1.680.006	0,90%	92,15%
192.000-216.000	1.280.827	0,68%	92,84%
216.000-240.000	1.037.095	0,55%	93,39%
240.000-360.000	3.151.575	1,68%	95,07%
360.000-480.000	1.680.536	0,90%	95,97%
480.000-600.000	1.101.472	0,59%	96,56%
Más de 600.000	6.455.561	3,44%	100%
<b>TOTAL</b>	<b>187.391.604</b>	<b>100%</b>	

Fuente: Memoria de la Administración Tributaria 2004

Algo más de la mitad de la base liquidable de 2003, el 52%, se concentró en intervalos de renta inferiores a 33.000 euros. En 2002, el colectivo de contribuyentes situados por debajo de dicho nivel de renta aportó el 58,6% de la base liquidable del ejercicio.

En el intervalo comprendido entre 33.000 y 120.000 euros se encontraba el 36,4% del importe de esta partida en el ejercicio 2003, participación superior en 4,5 puntos porcentuales a la correspondiente a 2002 (31,9%).

Los contribuyentes con más de 120.000 euros de renta, aportaron el 11,7% de la base liquidable de 2003, lo que supuso un avance de 6,7 puntos porcentuales respecto a la aportación de este colectivo en 2002 (9,5%).

De estos resultados, se deduce que entre 2002 y 2003 se produjo un desplazamiento del peso de la base liquidable del Impuesto hacia los contribuyentes con niveles de renta más elevados, fenómeno que ya venía observándose también en ejercicios anteriores, pero de forma menos acusada.

De esta manera, disminuyó el peso relativo de la base liquidable aportada por los contribuyentes con niveles inferiores y medios de renta, esto es, aquellos donde el factor trabajo tiene un mayor protagonismo, mientras que en los tramos superiores de renta la aportación relativa creció, como consecuencia, en parte, del fuerte aumento en 2003 de las ganancias patrimoniales, con un peso muy significativo en las rentas declaradas por los contribuyentes situados en los tramos superiores de la distribución. Así, por ejemplo, los contribuyentes con rentas superiores a 600.000 euros, para los que las ganancias patrimoniales constituyeron la primera fuente de renta en términos cuantitativos, la aportación pasó del 2,4% en 2002 al 3,4% en 2003.

#### **I.2.4.4. Evolución de la base liquidable en el periodo 1999-2003**

En el Cuadro 25 se recoge la evolución entre los ejercicios 1999 y 2003 del total de la base liquidable, suma de sus partes general y especial.

Cuadro 25  
**EVOLUCIÓN DE LA BASE LIQUIDABLE  
IRPF 1999-2003**

<b>Ejercicios</b>	<b>Importe (miles de euros)</b>	<b>Tasas de variación</b>
1999	130.560.923	-
2000	148.145.681	13,47%
2001	163.603.907	10,43%
2002	176.707.839	8,01%
2003	187.391.604	6,05%

*Fuente: Memoria de la Administración Tributaria 2004*

El incremento del importe total de la base liquidable en 2003 fue sensiblemente inferior a los registrados en los tres ejercicios precedentes (13,5% en 2000, 10,4% en 2001 y 8% en 2002), lo cual confirma la tendencia hacia una gradual desaceleración en el ritmo de crecimiento de esta magnitud.

El aumento de la base liquidable en cada uno de los ejercicios considerados está en consonancia con el desplazamiento gradual de los contribuyentes del Impuesto hacia niveles de renta más elevados como consecuencia, fundamentalmente, de la favorable evolución del empleo y los salarios. No obstante, en 2001 y 2002, parte del efecto expansivo de estos factores fue absorbido por una serie de circunstancias económicas de índole coyuntural, entre las que merecen destacarse la baja rentabilidad de algunos activos financieros y los resultados desfavorables de las inversiones bursátiles. El retroceso del ritmo de crecimiento en 2003 obedece en parte a la incidencia de las nuevas reducciones introducidas con la reforma parcial del Impuesto (por prolongación de la actividad laboral, por movilidad geográfica, por asistencia y por gastos de asistencia de los discapacitados), sin las cuales la tasa de variación de la base liquidable en 2003 habría sido del 7,5%.

En el Gráfico 6 se compara la evolución de la base liquidable total con el crecimiento nominal del PIB y con el comportamiento de la masa salarial a nivel nacional

(excluidos el País Vasco y Navarra), a lo largo del periodo 2000-2003. Dado que el periodo impositivo de 1999 fue el primero en el que se aplicó la reforma del IRPF del año 1998, se ha considerado conveniente excluirlo en esta comparación ya que la tasa de variación de la base liquidable del Impuesto en 1999 no haría más que introducir distorsiones en el análisis.

Gráfico 6  
EVOLUCIÓN DE LA BASE LIQUIDABLE DEL IRPF EN RELACIÓN CON EL PIB Y LA MASA SALARIAL  
EN EL PERIODO 2000-2003

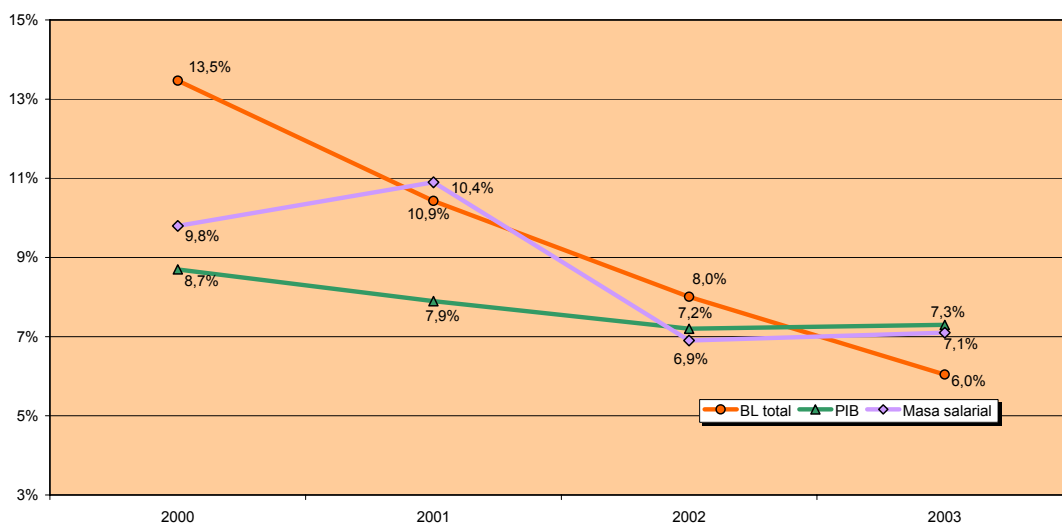

En primer lugar, cabe subrayar la evolución paralela que se observa en la base liquidable del IRPF y la masa salarial, lo que resulta coherente con el importante peso de las rentas del trabajo en dicho impuesto (en torno al 80% de la renta objeto de gravamen en 2003). No obstante, el comportamiento del importe del mínimo personal y familiar aplicado en cada ejercicio y, en menor medida, la evolución de las rentas del capital mobiliario y las ganancias patrimoniales, hace que las sendas de crecimiento seguidas por la base liquidable del IRPF y por la masa salarial no siempre estén cercanas, como ocurrió en el ejercicio 2000, factores a los que en 2003 habría que añadir la introducción de nuevas reducciones en la base imponible por circunstancias laborales, personales y familiares, sin las cuales el aumento de la base liquidable en

dicho año habría sido del 7,5%, como ya se apuntó, tasa muy próxima a la del crecimiento de la masa salarial (7,1%). Si se elimina el efecto del mínimo personal y familiar, el crecimiento de la base liquidable en 2000 pasaría del 13,5% al 9,8%, en 2001 desde el 10,4% al 11,9%, en 2002 del 8,0% al 6,2% y en 2003 del 6% al 9,2%<sup>14</sup>.

Por su parte, si se atiende a las evoluciones de la base liquidable del IRPF y la del PIB a precios de mercado, se observa que el crecimiento de la primera de estas magnitudes se situó siempre por encima del aumento del PIB, con excepción de 2003 (la excepcionalidad de 2003 desaparece si se elimina el efecto de la introducción de las nuevas reducciones a las que se hacía referencia anteriormente, sin las cuales la tasa de variación de la base liquidable, como ya se indicó, sería del 7,5%), si bien el diferencial existente entre sus aumentos ha ido variando en el periodo considerado, al pasar de 1,1 puntos porcentuales en 2000, a 3,3 puntos en 2001 y a 1,4 puntos en 2002 (sin las nuevas reducciones, el diferencial en 2003 se situaría en 0,2 puntos porcentuales, por lo que se mantendría la tendencia decreciente). Este comportamiento debe resultar extraño, ya que la evolución de la base liquidable del IRPF refleja sólo parcialmente la coyuntura económica de cada periodo. Así, si bien por tratarse de un impuesto que grava la renta de los individuos en su origen, es particularmente sensible a las variaciones en el mercado laboral (tanto en lo referente al empleo como a los salarios) y, en menor medida, a los tipos de interés, no reacciona, sin embargo, ante otras variables igualmente determinantes del ciclo económico mostrado por la evolución del PIB, como puedan ser el consumo o la inversión.

La relación entre el IRPF y el mercado laboral se da en ambas direcciones. El comportamiento del empleo, como se acaba de apuntar, incide en los resultados obtenidos.

---

<sup>14</sup> Para una comparación homogénea, el mínimo personal y familiar de 2003 se ha incrementado en el importe de las reducciones por cuidado de hijos, por edad y por discapacidad del contribuyente, de sus ascendientes y descendientes, ya que todos estos conceptos formaban parte del mínimo personal y familiar aplicable en el ejercicio 2002.

nidos por el Impuesto, pero, a su vez, las variaciones que se produzcan en el Impuesto afectan al empleo y también a otras magnitudes macroeconómicas: renta disponible, consumo, etc.

El análisis de los efectos que conllevan los cambios normativos del IRPF en este sentido se suele realizar a través del estudio de la denominada *brecha fiscal*, definida como la diferencia entre los costes salariales del factor trabajo para las empresas y los salarios que finalmente perciben los trabajadores. Todo cambio en la regulación del IRPF que implique una reducción de la brecha fiscal tendrá un efecto incentivador sobre el empleo, ya que se reducen los costes de contratación. Se tratará este tema con más detalle en el apartado referente a los pagos a cuenta.

### **1.2.5. CUOTA ÍNTEGRA**

La cuota íntegra es el resultado de aplicar los tipos y escalas de gravamen sobre los componentes de la base liquidable, general y especial. La cuota íntegra total está formada por la suma de la cuota íntegra estatal y la cuota íntegra autonómica o complementaria, girando sobre la base liquidable los tipos estatales de gravamen en la primera y los autonómicos o complementarios en la segunda.

Las escalas de gravamen vigentes en el período impositivo 2003 fueron modificadas por la Ley 46/2002, de 18 de diciembre, de reforma parcial del IRPF en los siguientes aspectos:

- El número de tramos pasó de seis a cinco;
- El tipo mínimo aplicable sobre la base liquidable general disminuyó del 18% al 15% y el máximo del 48% al 45%;
- El tipo aplicable a la parte especial de la base liquidable pasó del 18% al 15%.

En el Cuadro 26 se recogen las escalas de gravamen del IRPF antes y después de la entrada en vigor de la reforma parcial de 2003.

Cuadro 26  
ESCALAS DE GRAVAMEN. IRPF 2002 Y 2003

EJERCICIO 2002				EJERCICIO 2003			
Escalas	Tipos marginales			Escalas	Tipos marginales		
	Estatal	Autonómico	Global		Estatal	Autonómico	Global
<b>Gravamen sobre la base liquidable general</b>				<b>Gravamen sobre la base liquidable general</b>			
Tramos de base liquidable general (euros)				Tramos de base liquidable general (euros)			
Hasta 0,00	0,000%	0,000%	0,000%	Hasta 0,00	0,00%	0,00%	0,00%
Entre 0,01 y 3.678,19	12,060%	5,940%	18,00%	Entre 0,01 y 4.000,00	9,06%	5,94%	15,00%
Entre 3.678,20 y 12.873,68	16,080%	7,920%	24,00%	Entre 4.000,01 y 13.800,00	15,84%	8,16%	24,00%
Entre 12.873,69 y 25.134,33	18,961%	9,339%	28,30%	Entre 13.800,01 y 25.800,00	18,68%	9,32%	28,00%
Entre 25.134,34 y 40.460,13	24,924%	12,276%	37,20%	Entre 25.800,01 y 45.000,00	24,71%	12,29%	37,00%
Entre 40.460,14 y 67.433,56	30,150%	14,850%	45,00%	Más de 45.000,00	29,16%	15,84%	45,00%
Más de 67.433,56	32,160%	15,850%	48,01%				
<b>Gravamen sobre la base liquidable especial</b>	12,060%	5,940%	18,00%	<b>Gravamen sobre la base liquidable especial</b>	9,06%	5,94%	15,00%

Fuente: Memoria de la Administración Tributaria 2004.

El Cuadro 27 muestra la evolución de la cuota íntegra desde 1999 hasta 2003.

Cuadro 27  
EVOLUCIÓN DE LA CUOTA ÍNTEGRA. IRPF 1999-2003

Ejercicios	Importe		Media (*)	
	Miles euros	Tasas de variación	Euros	Tasas de variación
1999	34.620.106	-	2.492	-
2000	39.168.320	13,14%	2.740	9,93%
2001	43.836.703	11,92%	2.941	7,36%
2002	47.413.173	8,16%	3.063	4,12%
2003	47.737.772	0,68%	2.986	-2,49%

(\*) Calculada sobre el total de liquidaciones en cada ejercicio

*Fuente: Memoria de la Administración Tributaria 2004*

La cuota íntegra del ejercicio 2003 alcanzó el importe de 47.738 millones de euros, cantidad que, repartida entre el número total de 15.985.781 liquidaciones presentadas, se traduce en una media de 2.986 euros (si se consideraran únicamente las liquidaciones con cuota íntegra positiva, la media sería de 3.805 euros). Si se comparan estos resultados con los del ejercicio anterior, se obtiene un ligero incremento del 0,7% en el importe total de esta magnitud y una disminución del 2,5% en su cuantía media.



Las tasas de variación de 2003 contrastan con lo ocurrido en los cuatro ejercicios anteriores, donde el crecimiento del importe total de la cuota íntegra estuvo siempre por encima del 8%, si bien con una tendencia a su gradual desaceleración y las tasas de variación de la cuota íntegra media siempre tuvieron signo positivo, con valores superiores al 4% en todos los ejercicios (véase Cuadro 1.21). El comportamiento de esta magnitud en 2003 es coherente con la bajada de los tipos de gravamen a la que se acaba de hacer referencia.

La parte estatal de la cuota íntegra de 2003 ascendió a 31.053 millones de euros y la parte autonómica o complementaria a 16.685 millones de euros, con unas cuantías medias de 1.943 euros y 1.044 euros, respectivamente.

El Cuadro 28 recoge la distribución del total de la cuota íntegra (estatal más autonómica) en el ejercicio 2003 por tramos de renta.

Una conclusión interesante que se extrae, a la vista de la distribución recogida en el Cuadro 28, es la importante concentración de la cuota íntegra en las liquidaciones con mayores niveles de renta, lo que evidencia la característica de progresividad del Impuesto que, en la cuota íntegra, se deriva fundamentalmente de la escala de gravamen, el mínimo personal y familiar, el conjunto de las reducciones por circunstancias laborales, personales y familiares y, especialmente, la debida a los rendimientos del trabajo.

Así, por ejemplo, las liquidaciones con rentas superiores a 60.000 euros, que representaron el 2,7% del total, aportaron el 31,5% de la cuota íntegra del ejercicio. Si se amplía el intervalo considerado hasta obtener una representación del 14,4% de las liquidaciones (a partir de 30.000 euros de renta), la aportación en términos de cuota íntegra se incrementa hasta el 62,1%. La mayor concentración correspondió al tramo de más de 600.000 euros de renta, con el 0,03% del total de liquidaciones y el 4% del importe de dicha magnitud.

Cuadro 28

DISTRIBUCIÓN DE LA CUOTA ÍNTEGRA POR TRAMOS DE RENTA. IRPF 2003

Tramos de renta (euros)	Número total de liquidaciones			Importe			Media (euros)
	Número	%	% acum	Miles euros	%	% acum	
Menor o igual a 0	87.228	0,55%	0,55%	1.889	0,00%	0,00%	22
0-1.500	287.186	1,80%	2,34%	1.985	0,00%	0,01%	7
1.500-3.000	247.866	1,55%	3,89%	882	0,00%	0,01%	4
3.000-4.500	379.124	2,37%	6,26%	3.727	0,01%	0,02%	10
4.500-6.000	627.155	3,92%	10,19%	18.444	0,04%	0,06%	29
6.000-7.500	970.775	6,07%	16,26%	41.840	0,09%	0,14%	43
7.500-9.000	1.010.605	6,32%	22,58%	143.075	0,30%	0,44%	142
9.000-10.500	1.129.328	7,06%	29,65%	359.168	0,75%	1,20%	318
10.500-12.000	1.243.359	7,78%	37,42%	676.508	1,42%	2,61%	544
12.000-13.500	1.189.116	7,44%	44,86%	970.785	2,03%	4,65%	816
13.500-15.000	1.027.500	6,43%	51,29%	1.131.209	2,37%	7,02%	1.101
15.000-16.500	897.064	5,61%	56,90%	1.248.259	2,61%	9,63%	1.391
16.500-18.000	767.613	4,80%	61,70%	1.317.173	2,76%	12,39%	1.716
18.000-19.500	664.469	4,16%	65,86%	1.367.337	2,86%	15,25%	2.058
19.500-21.000	603.010	3,77%	69,63%	1.459.688	3,06%	18,31%	2.421
21.000-22.500	556.532	3,48%	73,11%	1.567.822	3,28%	21,60%	2.817
22.500-24.000	487.191	3,05%	76,16%	1.562.181	3,27%	24,87%	3.207
24.000-25.500	440.595	2,76%	78,92%	1.585.123	3,32%	28,19%	3.598
25.500-27.000	395.690	2,48%	81,39%	1.575.543	3,30%	31,49%	3.982
27.000-28.500	349.713	2,19%	83,58%	1.529.792	3,20%	34,69%	4.374
28.500-30.000	327.193	2,05%	85,63%	1.549.607	3,25%	37,94%	4.736
30.000-33.000	479.515	3,00%	88,63%	2.543.467	5,33%	43,27%	5.304
33.000-36.000	336.516	2,11%	90,73%	2.070.575	4,34%	47,61%	6.153
36.000-39.000	254.626	1,59%	92,33%	1.803.790	3,78%	51,38%	7.084
39.000-42.000	194.235	1,22%	93,54%	1.565.840	3,28%	54,66%	8.062
42.000-45.000	155.454	0,97%	94,51%	1.406.897	2,95%	57,61%	9.050
45.000-48.000	125.356	0,78%	95,30%	1.260.651	2,64%	60,25%	10.057
48.000-51.000	102.296	0,64%	95,94%	1.131.127	2,37%	62,62%	11.057
51.000-54.000	84.311	0,53%	96,46%	1.016.944	2,13%	64,75%	12.062
54.000-57.000	70.517	0,44%	96,91%	926.959	1,94%	66,69%	13.145
57.000-60.000	59.137	0,37%	97,28%	842.849	1,77%	68,46%	14.252
60.000-66.000	91.622	0,57%	97,85%	1.457.486	3,05%	71,51%	15.908
66.000-72.000	65.920	0,41%	98,26%	1.201.138	2,52%	74,03%	18.221
72.000-78.000	47.894	0,30%	98,56%	984.464	2,06%	76,09%	20.555
78.000-84.000	36.422	0,23%	98,79%	832.467	1,74%	77,83%	22.856
84.000-90.000	28.565	0,18%	98,97%	717.346	1,50%	79,34%	25.113
90.000-96.000	22.215	0,14%	99,11%	609.755	1,28%	80,61%	27.448
96.000-120.000	54.790	0,34%	99,45%	1.784.228	3,74%	84,35%	32.565
120.000-144.000	27.403	0,17%	99,62%	1.148.588	2,41%	86,76%	41.915
144.000-168.000	15.863	0,10%	99,72%	810.478	1,70%	88,46%	51.092
168.000-192.000	10.222	0,06%	99,78%	612.581	1,28%	89,74%	59.928
192.000-216.000	6.815	0,04%	99,83%	467.788	0,98%	90,72%	68.641
216.000-240.000	4.883	0,03%	99,86%	378.704	0,79%	91,51%	77.556
240.000-360.000	11.558	0,07%	99,93%	1.146.621	2,40%	93,91%	99.206
360.000-480.000	4.243	0,03%	99,96%	601.437	1,26%	95,17%	141.748
480.000-600.000	2.129	0,01%	99,97%	385.952	0,81%	95,98%	181.283
Más de 600.000	4.962	0,03%	100%	1.917.604	4,02%	100%	386.458
<b>TOTAL</b>	<b>15.985.781</b>	<b>100%</b>		<b>47.737.772</b>	<b>100%</b>		<b>2.986</b>

Fuente: Memoria de la Administración Tributaria 2004

## **I.2.6. DEDUCCIONES**

### **I.2.6.1. Deduciones en la cuota**

El procedimiento de liquidación del IRPF contenido en la LIRPF diferencia entre las deducciones aplicables sobre la cuota íntegra del Impuesto para obtener la cuota líquida, aquellas que, junto a los pagos a cuenta, minoran la cuota líquida, dando lugar a la cuota diferencial y, por último, la deducción por maternidad, que entró en vigor en 2003 y que minorra la cuota diferencial para obtener el resultado de la liquidación. La deducción por maternidad será analizada más adelante, en el apartado referido a la cuota diferencial y el resultado de la liquidación, dado que cuenta con una serie de peculiaridades<sup>15</sup> que obligan a tratarla de forma separada al resto de deducciones. Por otra parte, la diferenciación entre las deducciones que se aplican sobre la cuota íntegra y las que minoran directamente la cuota líquida, carece de relevancia en el análisis que nos ocupa, por lo que ambos grupos de deducciones pueden tratarse de manera conjunta.

Dentro de las deducciones de la cuota íntegra aplicables en el ejercicio 2003, hay que distinguir entre las establecidas con carácter general y las que, con arreglo a la Ley 21/2001, de 27 de diciembre, por la que se regulan las medidas fiscales y administrativas del nuevo sistema de financiación de las Comunidades Autónomas de régimen común y Ciudades con Estatuto de Autonomía, establecieron esas últimas para aquellos sujetos pasivos que, durante el ejercicio, hubiesen tenido su residencia habitual en sus respectivos territorios.

Antes de abordar el estudio de las deducciones generales, principal objetivo de este apartado, se ha considerado conveniente hacer una breve referencia a las deducciones establecidas por las distintas Comunidades Autónomas.

---

<sup>15</sup> Se aplica sobre la cuota diferencial, se puede percibir de forma anticipada y se configura como un impuesto negativo sobre la renta para determinados contribuyentes, al poder generar por sí misma la devolución de las cuotas finales de signo negativo (las restantes deducciones no pueden dar lugar a una cuota líquida negativa).

Las deducciones que podían regular las Comunidades Autónomas habían de referirse únicamente a circunstancias personales y familiares, a inversiones no empresariales y a aplicaciones de renta. Además, estas deducciones no debían suponer, directa o indirectamente, una minoración del gravamen efectivo de alguna o algunas categorías de renta.

Para el ejercicio 2003, todas las Comunidades Autónomas hicieron uso de las competencias asumidas en el nuevo sistema de financiación autonómica, mediante la aprobación de sus propias deducciones. Tan sólo las Ciudades Autónomas de Ceuta y Melilla optaron por no hacer uso de las atribuciones concedidas en este sentido.

Las deducciones autonómicas vigentes en el ejercicio 2003 supusieron una minoración de 62 millones de euros, correspondiente a 503.701 liquidaciones, con unos incrementos del 9,5% y del 10%, respectivamente, respecto al período impositivo precedente. El comportamiento expansivo de estas deducciones se debió a la creación de deducciones en algunas Comunidades Autónomas que hasta entonces no habían ejercitado la competencia normativa que las habilitaba para ello (fueron los casos de Andalucía, Principado de Asturias, Canarias y Cantabria) y a la ampliación de las deducciones existentes hasta 2002 en otras Comunidades (Illes Balears, Castilla-La Mancha, Castilla y León, Cataluña, Galicia, Madrid, Región de Murcia y Comunidad Valenciana).

En el Cuadro 29 se recoge la información referente al número de liquidaciones y al importe de cada una de las deducciones establecidas por las distintas Comunidades Autónomas para el ejercicio 2003.

**Cuadro 29**

**DEDUCCIONES AUTONÓMICAS. IRPF 2003**

	Número de Liquidaciones	Importe (miles euros)	Media (euros)
<b>ANDALUCÍA</b>	<b>23.444</b>	<b>1.999</b>	<b>85</b>
Para beneficiarios de determinadas ayudas familiares: 50 euros por hijo	6.324	258	41
Para beneficiarios de ayudas a viviendas protegidas: 30 euros	2.701	81	30
Por inversión en vivienda habitual por jóvenes o vivienda protegida: 2%	9.905	769	78
Por alquiler de la vivienda habitual por jóvenes: 10%, con un máximo de 150 euros por cada contrato de arrendamiento	4.453	597	134
Para el fomento del autoempleo de jóvenes emprendedores: 150 euros	643	97	150
Para el fomento del autoempleo de mujeres emprendedoras: 300 euros	660	198	300
<b>ARAGÓN</b>	<b>327</b>	<b>112</b>	<b>343</b>
Por el nacimiento o adopción del tercero o sucesivos hijos: 500 euros por cada hijo con carácter general y 600 euros por cada hijo cuando la base imponible de la unidad familiar no exceda de 32.500 euros	327	112	343
<b>PRINCIPADO DE ASTURIAS</b>	<b>16.724</b>	<b>1.357</b>	<b>81</b>
Por acogimiento no remunerado de mayores de 65 años: 300 euros	54	14	267
Por adquis. o adecuac. de vivienda habitual por contribuyentes discapacitados: 3%	27	3	112
Por adquis. o adecuac. de vivienda habitual por contribuyentes con cónyuge, ascendientes o descendientes minusválidos: 3%	37	4	101
Por inversión en vivienda habitual protegida: 100 euros	1.198	144	120
Por alquiler de vivienda habitual: 5%, con un máximo de 250 euros	2.027	341	168
Para desempleados menores de 30 años y desempleadas de cualquier edad que se establezcan como autónomos: 150 euros	377	56	149
Para trabajadores autónomos o por cuenta propia: 60 euros	12.529	771	62
Por donación de fincas rústicas al Principado de Asturias: 20%	675	25	37

	Número de Liquidaciones	Importe (miles euros)	Media (euros)
<b>ILLES BALEARS</b>	<b>33.247</b>	<b>2.671</b>	<b>80</b>
Por contribuyente de 65 o más años: 36 euros cada uno	12.638	594	47
Por discapacitados en grado superior o igual al 33%: 60,10 euros cada uno	3.039	187	62
Por adquisición o rehabilitación de vivienda habitual por jóvenes: 5%	9.552	1.218	128
Por arrendamiento de vivienda habitual por jóvenes: 10%, con un máximo de 200 euros	1.175	216	184
Por gastos de adquisición de libros de texto: 100%, con límites de 50, 25 ó 18 euros por hijo en función de la cuantía de la renta del período (100, 50 ó 25 euros por hijo en declaraciones conjuntas)	7.378	307	42
Por gastos de guardería y similares: 15%	1.224	131	107
Por gastos de conservación y mejoras de fincas o terrenos en áreas de suelo rústico protegido: 50%	45	17	378
<b>CANARIAS</b>	<b>5.709</b>	<b>1.340</b>	<b>235</b>
Por donaciones con finalidad ecológica: 10%	543	8	14
Por donaciones destinadas al Patrimonio Histórico de Canarias: 20%	124	6	50
Por determinados gastos en inmuebles de interés cultural: 10%	26	2	93
Por gastos de estudios de descendientes: 600 euros por cada descendiente que estudie fuera de Canarias y 300 euros por cada uno de los que estudien dentro.	5.046	1.324	262
<b>CANTABRIA</b>	<b>5.853</b>	<b>803</b>	<b>137</b>
Por ayudas a las madres con hijos menores de 3 años: 15%	5.853	803	137
<b>CASTILLA – LA MANCHA</b>	<b>15.259</b>	<b>1.216</b>	<b>80</b>
Por cuidado de descendientes menores de 3 años: 100 euros cada uno	10.042	757	75
Por cuidado de ascendientes mayores de 70 años: 100 euros cada uno	1.602	160	100
Por cuidado de descendientes o ascendientes discapacitados: 300 euros cada uno	141	32	229
Por discapacidad del contribuyente: 300 euros	606	182	300
Por aportaciones a determinadas entidades sin fines de lucro: 10%	3.007	69	23
Por aportaciones al Fondo Castellano-Manchego de Cooperación Internacional al Desarrollo: 15%	130	16	125

	Número de Liquidaciones	Importe (miles euros)	Media (euros)
<b>CASTILLA Y LEÓN</b>	<b>31.156</b>	<b>3.816</b>	<b>122</b>
Por familia numerosa: 225 euros	11.930	2.037	171
Por el nacimiento o adopción de hijos: 100 euros por el 1º, 250 euros por el 2º y 500 euros por el 3º y sucesivos	11.057	1.210	109
Por cuidado de hijos menores: 30%	2.729	359	131
Por donativos a fundaciones y para el Patrimonio Cultural y Natural: 15%	6.693	197	29
Por inversiones en bienes del Patrimonio Cultural y Natural: 15%	117	13	114
<b>CATALUÑA</b>	<b>71.626</b>	<b>12.838</b>	<b>179</b>
Por el nacimiento o adopción de un hijo. Cada progenitor: 150 euros	48.291	8.468	175
Por donativos para el fomento de la lengua catalana: 15%	9.976	478	48
Por alquiler de la vivienda habitual: 10%, con un máximo de 300 euros o de 600 euros si el contribuyente pertenece a una familia numerosa	13.302	3.779	284
Por intereses de préstamos al estudio universitario de tercer ciclo: cuantía de los intereses pagados	173	41	240
Por donación a descendientes para adquisición de su primera vivienda: 1%	471	72	153
<b>EXTREMADURA</b>	<b>66.248</b>	<b>8.147</b>	<b>123</b>
Por adquisición de vivienda habitual para jóvenes: 3%	1.395	71	51
Por trabajo dependiente: 120 euros	64.635	8.055	125
Por donaciones de bienes del Patrimonio Histórico y Cultural Extremeño: 10%	836	20	24
Por gastos en bienes del Patrimonio Histórico y Cultural Extremeño: 5%	35	1	23
<b>GALICIA</b>	<b>34.587</b>	<b>5.792</b>	<b>167</b>
Por el nacimiento o adopción de hijos: 240 euros por cada hijo y 300 euros en caso de parto múltiple	25.407	4.336	171
Por familia numerosa: 200 euros si es de 1ª categoría, 280 euros si es de 2ª y 380 euros si tiene categoría de honor	8.642	1.183	137
Por cuidado de hijos de 3 o menos años de edad: 180,30 euros	805	97	120
Por alquiler de la vivienda habitual por jóvenes: 10%, con un máximo de 300 euros por contrato de arrendamiento	1.002	176	176

	Número de Liquidaciones	Importe (miles euros)	Media (euros)
<b>MADRID</b>	<b>68.718</b>	<b>9.857</b>	<b>143</b>
Por el nacimiento o adopción de hijos: 600 euros por el 1º, 750 euros por el 2º y 900 euros por el 3º y sucesivos. En partos múltiples, las cantidades anteriores se incrementan en 200 euros por cada hijo.	11.552	4.488	388
Por adopción internacional de niños: 600 euros por el 1º, 750 euros por el 2º y 900 euros por el 3º y sucesivos.	430	164	380
Por acogimiento familiar de menores: 600 euros por el 1º, 750 euros por el 2º y 900 euros por el 3º y sucesivos.	115	50	437
Por acogimiento no remunerado de mayores de 65 años y/o discapacitados: 600 euros	311	163	524
Por alquiler de vivienda habitual por jóvenes: 20%, con un máximo de 700 euros	5.797	3.557	614
Por donativos a Fundaciones culturales, asistenciales, sanitarias y análogas: 10%	50.981	1.423	28
Para compensar la carga tributaria de determinadas ayudas: 15%	92	12	135
<b>REGIÓN DE MURCIA</b>	<b>13.280</b>	<b>1.459</b>	<b>110</b>
Por adquisición o rehabilitación vivienda habitual por jóvenes: 3% ó 5%	11.641	1.328	114
Por donativos a Fundaciones para protección del Patrimonio Histórico: 30%	433	21	48
Por gastos de guardería de hijos menores de 3 años: 15%	1.383	110	80
<b>LA RIOJA</b>	<b>8.173</b>	<b>771</b>	<b>94</b>
Por el nacimiento o adopción del 2º o sucesivos hijos. Cada padre: 150 euros por el 2º, 180 euros por el 3º y sucesivos y 60 euros adicionales por parto múltiple	815	87	107
Por adquisición o rehabilitación de la vivienda habitual por jóvenes: 3%	6.962	564	81
Por adquisición o rehabilitación de segunda vivienda en el medio rural: 7%	510	121	237
<b>COMUNIDAD VALENCIANA</b>	<b>109.350</b>	<b>9.950</b>	<b>91</b>
Por el nacimiento o adopción del 2º o sucesivos hijos: 150,25 euros por cada hijo	8.971	935	104
Por nacimiento o adopción múltiples: 200 euros	634	78	123
Por nacimiento o adopción de hijos discapacitados: 200 euros por el primer hijo y 250 euros por el segundo y sucesivos	52	8	156
Por familia numerosa: 180 euros si es de 1ª categoría, 300 euros si es de 2ª y 420 euros si tiene categoría de honor	17.090	2.180	128



	<b>Número de Liquidaciones</b>	<b>Importe (miles euros)</b>	<b>Media (euros)</b>
Por contribuyentes discapacitados de 65 o más años: 160 euros cada uno	8.503	1.414	166
Por la realización de labores no remuneradas en el hogar: 120,20 euros	13.768	1.654	120
Por adquisición de primera vivienda habitual por jóvenes: 3%	53.281	2.414	45
Por adquisición de vivienda habitual por discapacitados: 3%	16	1	76
Por destinar ayudas públicas a la adquis. o rehab. de la vivienda habitual: 90,15 euros	3.837	372	97
Por arrendamiento de la vivienda habitual: 10%, con un máximo de 180 euros	3.895	669	172
Por arrendamiento de vivienda por realización de una actividad: 10%, con un máximo de 180 euros	130	17	130
Por donaciones con finalidad ecológica: 20%	1.433	153	107
Por donaciones de bienes del Patrimonio Cultural Valenciano: 10%	1.210	43	35
Por donativos destinados al Patrimonio Cultural Valenciano: 5%	877	10	11
Por gastos de sus titulares en bienes del Patrimonio Cultural Valenciano: 5%	33	1	41

*Fuente: Departamento de Informática Tributaria (AEAT)*

En relación con las deducciones autonómicas cabe indicar, por último, que en el ejercicio 2003, aparte de las deducciones recogidas en el Cuadro 29, las Comunidades Autónomas de Cataluña y la Región de Murcia establecieron por primera vez porcentajes específicos en el tramo autonómico de la deducción por inversión en vivienda habitual. Este asunto se tratará con más detalle en el subapartado I.2.6.2., dedicado a las distintas modalidades de dicha deducción.

Las deducciones sobre la cuota íntegra aplicables con carácter general en 2003 fueron las siguientes:

- 1) Deducción por actuaciones para la protección y difusión del Patrimonio Histórico Español y del Patrimonio Mundial.

2) Deducción por donativos, donaciones y aportaciones a determinadas entidades<sup>16</sup>.

3) Deducción por inversión en vivienda habitual, en sus cuatro modalidades:

3.1) Por adquisición o rehabilitación.

3.2) Por construcción o ampliación.

3.3) Por obras e instalaciones de adecuación por razones de minusvalía.

3.4) Por cantidades depositadas en cuentas vivienda.

4) Deducciones por actividades económicas, que engloba:

4.1) Régimen general de incentivos y estímulos a la inversión empresarial establecidos en la Ley 43/1995, de 27 de diciembre, del Impuesto sobre Sociedades, con excepción de la deducción por reinversión de beneficios extraordinarios. Dicho régimen general se refiere a las siguientes deducciones:

4.1.1) Deducción por actividades de investigación y desarrollo e innovación tecnológica

4.1.2) Deducción para el fomento de las tecnologías de la información y de la comunicación (sólo para los contribuyentes que desarrollasen actividades económicas en estimación objetiva)

---

<sup>16</sup> Las Fundaciones y las Asociaciones declaradas de utilidad pública incluidas en el ámbito de aplicación de la Ley 49/2002, de 23 de diciembre, de régimen fiscal de las entidades sin fines lucrativos y de los incentivos fiscales al mecenazgo; las Fundaciones y Asociaciones no gubernamentales de desarrollo a que se refiere la Ley 23/1998, de 7 de julio, de Cooperación Internacional para el Desarrollo; las delegaciones de Fundaciones extranjeras inscritas en el registro de Fundaciones; las federaciones deportivas españolas y de ámbito autonómico, el Comité Olímpico Español y el Comité Paralímpico Español; el Estado, las Comunidades Autónomas, las Entidades Locales y sus organismos autónomos; las universidades públicas y sus colegios mayores; el Instituto Cervantes; el Institut Ramon Llull e instituciones con fines análogos de las Comunidades con lengua oficial propia; la Cruz Roja Española y la ONCE; la Obra Pía de los Santos Lugares; los consorcios Casa de América, Casa de Asia e "Institut Europeu de la Mediterrània"; las fundaciones propias de entidades religiosas debidamente inscritas que cumplan los requisitos de las entidades sin fines lucrativos establecidos en la Ley 49/2002; las entidades de la Iglesia Católica contempladas en el Acuerdo sobre Asuntos Económicos suscrito entre el Estado español y La Santa Sede y las entidades de otras iglesias, confesiones o comunidades religiosas, que tengan suscritos acuerdos de cooperación con el Estado español; el Instituto de España y las Reales Academias integradas en el mismo, así como las instituciones de las Comunidades Autónomas que tengan fines análogos; fundaciones legalmente reconocidas que rindan cuenta al órgano de protectorado correspondiente, y; asociaciones declaradas de utilidad pública no comprendidas en el ámbito de aplicación de la Ley 49/2002.

4.1.3) Deducción por actividades de exportación

4.1.4) Deducción por inversiones en la protección del Patrimonio Histórico Español y Mundial

4.1.5) Deducción por inversiones en producciones cinematográficas y audiovisuales

4.1.6) Deducción por inversiones en la edición de libros

4.1.7) Deducción por inversiones destinadas a la protección del medio ambiente

4.1.8) Deducción por inversiones para la modernización del sector de transportes

4.1.9) Deducción por inversiones y gastos en guarderías para hijos de trabajadores

4.1.10) Deducción por gastos en formación profesional

4.1.11) Deducción por creación de empleo para trabajadores minusválidos

4.1.12) Deducción por contribuciones empresariales a Planes de Pensiones o Mutualidades de Previsión Social

4.2) Régimen especial de beneficios aplicables a las inversiones y gastos relacionados con “Fórum Universal de las Culturas Barcelona 2004”, recogidos en la disposición adicional quinta de la Ley 14/2000, de 29 de diciembre, de Medidas Fiscales, Administrativas y del Orden Social. El desarrollo reglamentario del régimen se contiene en el Real Decreto 1070/2002, de 18 de octubre.

4.3) Régimen especial de beneficios aplicables a las inversiones y gastos relacionados con “Año Santo Jacobeo 2004”, recogidos en la disposición adicional segunda de la Ley 53/2002, de 30 de diciembre, de Medidas Fiscales, Administrativas y

del Orden Social. El desarrollo reglamentario del régimen se contiene en el Real Decreto 895/2003, de 11 de julio.

4.4) Régimen especial de beneficios aplicables a las inversiones y gastos relacionados con “Caravaca Jubilar 2003”, recogidos en la disposición adicional vigésima segunda de la citada Ley 53/2002. El desarrollo reglamentario del régimen se contiene en el Real Decreto 742/2003, de 20 de junio.

4.5) Régimen especial de deducciones para inversiones en Canarias, que, a su vez, incluye:

4.5.1) Deducciones por inversiones en Canarias (Ley 20/1991, de 7 de junio, de modificación de los aspectos fiscales del régimen económico fiscal de Canarias).

4.5.2) Deducción por rendimientos derivados de la venta de bienes corporales producidos en Canarias (Ley 19/1994, de 6 de julio, de modificación del régimen económico y fiscal de Canarias).

4.5.3) Deducción por dotaciones a la Reserva para Inversiones en Canarias (Ley 19/1994).

4.6) Saldos pendientes de las deducciones correspondientes a los regímenes especiales “Año Santo Jacobo 1999”, “Santiago de Compostela Capital Europea de la Cultura 2000” (ambos regímenes fueron establecidos por la Ley 66/1997) y “Proyecto Cartuja 1993” (establecido a través de la Ley 31/1992, de 26 de noviembre, cuya vigencia se prorrogó hasta el 21 de diciembre de 2001 por la Ley 14/2000, de Medidas Fiscales, Administrativas y del Orden Social).

5) Deducción por rentas obtenidas en Ceuta o Melilla

6) Deducción por cantidades depositadas en cuentas ahorro-empresa

Por su parte, las deducciones que minoraron la cuota líquida del Impuesto en 2003 fueron:

- 1) Deducción por doble imposición de dividendos.
- 2) Deducción por doble imposición internacional, aplicable:

- 2.1) Sobre rentas obtenidas y gravadas en el extranjero.

- 2.2) En los supuestos de aplicación del régimen de transparencia fiscal internacional.

- 3) Deducción por doble imposición en los supuestos de imputaciones de rentas derivadas de la cesión de derechos de imagen.

A estas últimas deducciones habría que añadir las compensaciones fiscales establecidas a favor de aquellos contribuyentes que hubiesen sido arrendatarios de su vivienda habitual o que hubiesen resultado perjudicados por la aplicación del régimen establecido en la LIRPF en lo referente a la deducción por adquisición de la vivienda habitual, en comparación con lo regulado al respecto en la normativa anterior, la Ley 18/1991 y, en sentido opuesto, las pérdidas al derecho a aplicar deducciones de ejercicios anteriores.

Por último, a la lista de deducciones vigentes en el ejercicio 2003 habría que añadir la deducción por maternidad que, como ya se señaló, minoraba la cuota diferencial para obtener el resultado de la liquidación.

El Cuadro 30 contiene la información estadística de las deducciones correspondientes a las declaraciones y comunicaciones de los ejercicios 2002 y 2003, incluidas las compensaciones fiscales relacionadas con la vivienda habitual del contribuyente y excluida la deducción por maternidad, detallándose el número de casos consignados en las liquidaciones, su importe total y la media para cada uno de los conceptos.

Cuadro 30  
DEDUCCIONES EN LA CUOTA<sup>(1)</sup>. IRPF 2002 Y 2003

Concepto	Número de liquidaciones			Importe (miles de euros)			Media (euros)		
	2002	2003	Tasas de variación	2002	2003	Tasas de variación	2002	2003	Tasas de variación
<b>EN LA CUOTA ÍNTEGRA</b>	-	-	-	<b>4.966.022</b>	<b>5.271.306</b>	<b>6,15%</b>	-	-	-
Protección y difusión del Patrimonio Histórico	143.607	32.963	-77,05%	4.701	1.468	-68,77%	33	45	36,05%
Donativos a determinadas entidades	979.699	1.332.777	36,04%	60.928	88.726	45,62%	62	67	7,05%
Inversión en la vivienda habitual:	-	-	-	4.699.401	4.976.856	5,90%	-	-	-
<i>Adquisición o rehabilitación:</i>	-	-	-	4.210.135	4.482.286	6,46%	-	-	-
- Con financiación ajena	4.634.744	4.903.158	5,79%	3.850.829	4.138.232	7,46%	831	844	1,58%
- Sin financiación ajena	485.920	461.135	-5,10%	359.306	344.054	-4,24%	739	746	0,90%
<i>Construcción o ampliación</i>	273.941	289.244	5,59%	216.242	239.010	10,53%	789	826	4,68%
Obras en viviendas de minusválidos:	-	-	-	4.638	4.175	-9,97%	-	-	-
- Con financiación ajena	3.763	3.218	-14,48%	3.017	2.744	-9,06%	802	853	6,34%
- Sin financiación ajena	2.448	1.993	-18,59%	1.620	1.431	-11,67%	662	718	8,50%
Cantidades depositadas en cuentas vivienda	341.269	304.825	-10,68%	268.386	251.384	-6,33%	786	825	4,86%
Actividades económicas:	-	-	-	59.577	58.591	-1,66%	-	-	-
<i>Incentivos y estímulos a la inversión empresarial</i> <sup>(2)</sup>	11.383	11.382	-0,01%	13.499	12.449	-7,78%	1.186	1.094	-7,77%
<i>Dotaciones reserva inversiones en Canarias</i>	1.976	2.161	9,36%	43.476	43.590	0,26%	22.002	20.171	-8,32%
<i>Rendim. venta bienes corporales en Canarias</i>	485	527	8,66%	2.602	2.552	-1,91%	5.364	4.843	-9,73%
Rentas obtenidas en Ceuta y Melilla	35.722	35.000	-2,02%	84.955	81.874	-3,63%	2.378	2.339	-1,64%
Cantidades en cuentas ahorro- empresa	-	1.244	-	-	1.663	-	-	1.337	-
Deducciones autonómicas	459.925	503.701	9,52%	56.460	62.128	10,04%	123	123	0,48%
<b>EN LA CUOTA LÍQUIDA</b>	-	-	-	<b>1.321.306</b>	<b>1.409.084</b>	<b>6,64%</b>	-	-	-
Doble imposición dividendos	1.887.160	1.906.261	1,01%	1.222.486	1.348.132	10,28%	648	707	9,17%
Doble imposición internacional:	-	-	-	36.752	33.835	-7,94%	-	-	-
- Rentas obtenidas y gravadas en extranjero	21.805	21.293	-2,35%	36.160	32.863	-9,12%	1.658	1.543	-6,93%
- Transparencia fiscal internacional	813	660	-18,82%	592	972	64,21%	728	1.473	102,28%
Doble imposición derechos imagen	57	31	-45,61%	152	102	-32,69%	2.671	3.306	23,77%
Compensación arrendatarios vivienda habitual	133.735	98.091	-26,65%	42.843	33.005	-22,96%	320	336	5,03%
Compensación deducción adquis. vivienda habitual	84.031	43.477	-48,26%	41.327	23.505	-43,13%	492	541	9,93%
Pérdida derecho deducciones e intereses demora	-	-	-	-22.254	-29.496	-32,54%	-	-	-
<b>TOTAL</b>	-	-	-	<b>6.287.328</b>	<b>6.680.389</b>	<b>6,25%</b>	-	-	-

(1) No se incluye la deducción por maternidad, aplicable en la cuota diferencial.

(2) Se incluyen: las deducciones establecidas en el Impuesto sobre Sociedades para las actividades económicas en estimación directa; las aplicables a los contribuyentes que desarrollen actividades económicas en estimación objetiva por las inversiones y gastos realizados para el fomento de las tecnologías de la información y de la comunicación; los incentivos fiscales relacionados con los siguientes acontecimientos de excepcional interés público: "Santiago de Compostela Capital Europea de la Cultura 2000", "Proyecto Cartuja 93", "Año Santo Jacobo 1999", "Salamanca Capital Europea de la Cultura 2002", "Fórum Universal de las Culturas Barcelona 2004", "Año Santo Jacobo 2004" y "Caravaca Jubilar 2003"; y, por último, las deducciones por inversiones realizadas en Canarias a las que se refiere la Ley 20/1991.

Fuente: Memoria de la Administración Tributaria 2004

Conviene señalar que en el Cuadro 30 no se incluyen las deducciones consignadas por aquellos contribuyentes con cuota íntegra nula y que, a pesar de ello, los importes que se recogen en dicho cuadro exceden de las deducciones efectivamente practicadas, ya que no todos los contribuyentes con cuota íntegra positiva pudieron aplicar la totalidad de las deducciones consignadas en sus liquidaciones por insuficiencia parcial de cuota<sup>17</sup>. La diferencia entre las cantidades consignadas por los contribuyentes

<sup>17</sup> Sólo en los casos de las deducciones por actividades económicas y por doble imposición de dividendos, las cantidades que, bien por superar los límites establecidos, bien por insuficiencia de la cuota íntegra o de la cuota líquida, no se hubiesen podido deducir en el ejercicio en el surgió el derecho, podían deducirse en las declaraciones de ejercicios posteriores.

con cuota íntegra positiva y las efectivamente aplicadas ascendió a 419 millones de euros en 2002 y a 498 millones de euros en 2003. Ante la imposibilidad de distribuir esta cifra entre las distintas deducciones, se ha optado por efectuar el análisis utilizando las cantidades consignadas para ambos ejercicios.

El Gráfico 7 muestra la importancia relativa de los diversos grupos de deducciones en el importe total del ejercicio 2003.

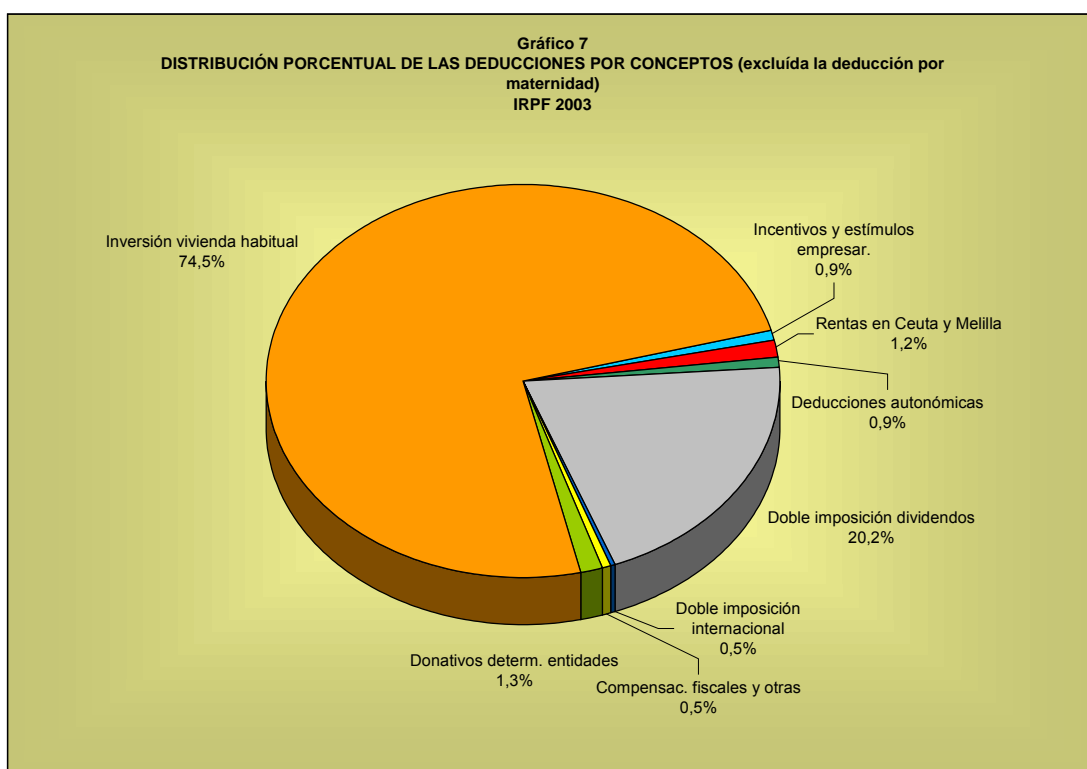

El importe total de las deducciones en el ejercicio 2003 (excluyendo la deducción por maternidad) fue de 6.680 millones de euros, cifra superior en el 6,3% a la del ejercicio anterior, tasa que está en línea con el comportamiento de las deducciones en el período impositivo 2002, en el que el incremento fue del 5,7%. De dicha cantidad total, 5.271 millones de euros (el 78,9%), correspondieron a deducciones en la cuota íntegra y el resto, 1.409 millones de euros, a las deducciones que operaban en la cuota líquida, con unas tasas del 6,1% y 6,6%, respectivamente, respecto a 2002.

En 2003, al igual que ocurrió en los cuatro ejercicios precedentes, la mayor parte del importe total de las deducciones, concretamente el 74,5%, provino de los incentivos por **inversión en la vivienda habitual**. La cantidad deducida en el ejercicio 2003 por las distintas modalidades de inversión en vivienda habitual ascendió a 4.977 millones de euros, con un crecimiento del 5,9% respecto al ejercicio precedente. Esta expansión está ligada a la evolución de los precios de las viviendas, al fuerte crecimiento del endeudamiento de las familias por préstamos hipotecarios y al considerable dinamismo del mercado inmobiliario. En el subapartado I.2.6.2. se analizan con más detalle los resultados correspondientes a las distintas modalidades de la deducción por inversión en vivienda habitual en el período impositivo 2003.

Otra de las deducciones destacables es la destinada a corregir la **doble imposición de dividendos**, la cual, tras registrar un incremento del 10,3%, se situó en 1.348 millones de euros en el ejercicio 2003, esto es, el 20,2% del importe total de las minoraciones en la cuota del IRPF de dicho ejercicio (unida a la deducción por inversión en la vivienda habitual, ambas absorbieron el 94,7% del importe total de las deducciones consignadas en el ejercicio 2003). Esta deducción será objeto de un análisis específico más adelante, en el subapartado I.2.6.4.

La deducción por **donativos** se consignó en 1.332.777 liquidaciones, número superior en el 36% al correspondiente al ejercicio 2002. El importe total de dicha deducción creció con una tasa del 45,6%, al pasar de 61 millones de euros en 2002 a 89 millones de euros en 2003 y su cuantía media fue de 67 euros por liquidación, un 7,1% más que en 2002.

El comportamiento fuertemente expansivo de la deducción por donativos en el ejercicio 2003 se debe, presumiblemente, a la entrada en vigor a partir del 25 de diciembre de 2002 de la Ley 49/2002, de 23 de diciembre, de régimen fiscal de las entidades sin fines lucrativos y de los incentivos fiscales al mecenazgo. Esta disposición



derogó la normativa existente hasta entonces en esta materia (Ley 30/1994, de 24 de noviembre, de Fundaciones y de Incentivos Fiscales a la Participación Privada en Actividades de Interés General), flexibilizando los requisitos que debían cumplir las entidades sin fines lucrativos para poder aplicar los beneficios fiscales contenidos en dicha norma, lo cual amplió el abanico de entidades a las cuales los contribuyentes del IRPF podían realizar aportaciones, donativos o donaciones con derecho a deducción en el Impuesto y aumentando el coeficiente deductor en cinco puntos porcentuales (pasó del 20% al 25%), lo que explica el fuerte incremento del número de liquidaciones en las que se consignó esta deducción y del importe de la misma.

De esta forma, en el ejercicio 2003, el coeficiente de deducción con carácter general fue del 25%. No obstante, cuando las cantidades donadas se destinasen por las propias entidades receptoras a la realización y desarrollo de actividades y programas prioritarios de mecenazgo<sup>18</sup>, la deducción era del 30%. Por último, cuando las cantidades hubiesen sido donadas a fundaciones legalmente reconocidas que rindiesen cuentas al órgano de protectorado correspondiente, así como a asociaciones declara-

---

<sup>18</sup> Las actividades y programas prioritarios de mecenazgo en el ejercicio 2003 eran:

- a) Promoción y difusión de la lengua española y de las lenguas oficiales de los diferentes territorios del Estado Español mediante redes telemáticas y nuevas tecnologías, llevadas a cabo por el Instituto Cervantes y por las Instituciones de las Comunidades Autónomas con lengua oficial propia, con fines análogos a aquél.
- b) Conservación, restauración o rehabilitación de los bienes del Patrimonio Histórico Español.
- c) Programas de formación del voluntariado subvencionados por las Administraciones públicas.
- d) Actividades de investigación en las grandes instalaciones científicas relacionadas en el anexo IX de la Ley 53/2002, de 30 de diciembre, de Presupuestos Generales del Estado para 2003.
- e) Actividades de investigación en los ámbitos de microtecnologías y nanotecnologías genómica y proteómica y energías renovables referidas a biomasa, realizadas por las entidades que a estos efectos se reconozcan por el Ministerio de Economía y Hacienda.
- f) Proyectos de ayuda oficial al desarrollo en países del tercer mundo.
- g) Proyectos y actuaciones de las Administraciones públicas dirigidos a promover la prestación de los servicios públicos por medios informáticos y telemáticos, en particular a través de Internet.
- h) La reconstrucción y reparación del Monasterio de Montserrat y su entorno.
- i) La restauración y conservación del Palacio de España en Roma y de los Palacios de Santa Cruz y de Viana, en Madrid.
- j) Los programas y actividades relacionados con la celebración de los eventos “Forum Universal de las Culturas Barcelona 2004”, “Caravaca Jubilar 2003” y “Año Santo Jacobo 2004” y que hayan sido aprobados por el respectivo Consorcio.

das de utilidad pública, no comprendidas en el ámbito de aplicación de la mencionada Ley 49/2002, el porcentaje de la deducción era del 10%.

El conjunto de las deducciones por el desarrollo de **actividades económicas** supuso un importe total de 59 millones de euros, produciéndose una disminución del 1,7% respecto al ejercicio 2002. En el apartado I.2.6.3 se recoge un análisis detallado de este grupo de deducciones.

La deducción por actuaciones para la **protección y difusión del Patrimonio Histórico** Español y de las ciudades, conjuntos y bienes declarados Patrimonio Mundial, consistía en una minoración de la cuota íntegra del 15% del importe de las inversiones o gastos realizados en el ejercicio por los siguientes conceptos:

- Adquisición de bienes del Patrimonio Histórico Español, realizada fuera del territorio español para su introducción dentro de dicho territorio.
- Conservación, reparación, restauración, difusión y exposición de los bienes declarados de interés cultural conforme a la normativa del Patrimonio Histórico del Estado y de las Comunidades Autónomas.
- Rehabilitación de edificios, mantenimiento y reparación de sus tejados y fachadas, así como la mejora de infraestructuras, situados en el entorno que sea objeto de protección de las ciudades españolas o de los conjuntos arquitectónicos, arqueológicos, naturales o paisajísticos y de los bienes situados en España declarados Patrimonio Mundial por la UNESCO.

La base de esta deducción, junto con la base de la deducción por donativos no podía exceder del 10% de la base liquidable del contribuyente.

En el ejercicio 2003, la deducción por esos conceptos supuso 1,5 millones de euros y se recogió en 32.963 liquidaciones, de donde resultó una media de 45 euros por

liquidación. Estas cifras son bastante inferiores a las del ejercicio 2002 (4,7 millones de euros correspondientes a 143.607 liquidaciones, con una media de 33 euros por liquidación). Ello se debe a que hasta el 25 de diciembre de 2002 estuvo vigente la deducción por inversiones y gastos en bienes de interés cultural, siendo sustituida a partir de entonces por la actual deducción por actuaciones para la protección y difusión del Patrimonio Histórico. En esta última deducción se mantuvo el mismo coeficiente deductor del 15%, pero experimentó algunos cambios en su ámbito objetivo: se excluyeron las adquisiciones de bienes del Patrimonio Histórico Español realizadas dentro de España; se extendió la deducción a los bienes que formasen parte del Patrimonio Histórico de las Comunidades Autónomas; y se introdujo una nueva deducción por la rehabilitación de edificios, el mantenimiento y reparación de sus tejados y fachadas, la mejora de las infraestructuras en entornos protegidos de las ciudades españolas o de los conjuntos arquitectónicos, arqueológicos, naturales o paisajísticos y de los bienes declarados Patrimonio Mundial por la UNESCO.

En 2003, la deducción por rentas obtenidas en **Ceuta y Melilla** presentaba diferentes modalidades en función de que el contribuyente residiera o no en Ceuta y Melilla y, tratándose de contribuyentes residentes en dichas Ciudades, de que el período de residencia fuera inferior o igual o superior a tres años. En consecuencia, la deducción presentaba las siguientes modalidades:

- Contribuyentes residentes en Ceuta o Melilla durante un plazo inferior a tres años: La deducción consistía en el 50% de la parte de la cuota íntegra que proporcionalmente correspondiese a las rentas computadas para la determinación de las bases liquidables que hubieran sido obtenidas en dichas Ciudades.
- Contribuyentes residentes en Ceuta o Melilla durante un plazo igual o superior a tres años: En los períodos impositivos iniciados con posterioridad a dicho plazo, se podían aplicar la misma deducción por las rentas obtenidas fuera de dichas

Ciudades, siempre que, al menos, la tercera parte del patrimonio neto del contribuyente estuviese situado en Ceuta o Melilla<sup>19</sup>.

- **Contribuyentes no residentes en Ceuta o Melilla:** Se podían deducir el 50% de la parte de la cuota íntegra que proporcionalmente corresponda a las rentas computadas para la determinación de las bases liquidables positivas que hubieran sido obtenidas en Ceuta o Melilla. En este caso, la deducción no podía aplicarse sobre las rentas procedentes de instituciones de inversión colectiva (salvo cuando todos sus activos estuviesen invertidos en Ceuta y Melilla), los rendimientos del trabajo, las ganancias patrimoniales procedentes de bienes muebles situados en dichos territorios y los rendimientos procedentes de depósitos o cuentas en toda clase de instituciones financieras situadas en estas Ciudades.

El importe máximo de la deducción por rentas obtenidas en Ceuta y Melilla era el 50% de la cuota íntegra total del Impuesto.

En el ejercicio 2003, esta deducción se consignó en 35.000 liquidaciones y supuso un importe total de 82 millones de euros, lo que implicó una media de 2.339 euros por liquidación. Si se comparan estas cifras con las correspondientes al ejercicio 2002, se obtienen unas disminuciones del 2% en el número de liquidaciones, del 3,6% en el importe total y del 1,6% en la cuantía media. Dichos descensos tuvieron su origen, fundamentalmente, en la reducción de cinco a tres años del período mínimo de residencia para que los contribuyentes con residencia habitual en Ceuta y Melilla pudieran aplicar la deducción sobre las rentas obtenidas fuera de dichas Ciudades.

La deducción por **cantidades depositadas en cuentas ahorro-empresa** se introdujo en el período impositivo 2003, y consistía en la aplicación de una deducción del

---

<sup>19</sup> En este caso, la cuantía máxima de las rentas, obtenidas fuera de Ceuta y Melilla, que podían gozar de la deducción era el importe neto de los rendimientos y ganancias y pérdidas patrimoniales obtenidos en dichas Ciudades.

15% de las cantidades que el contribuyente hubiera depositado en cada período impositivo en entidades de crédito, en cuentas separadas de cualquier otro tipo de imposición, destinadas a la constitución de una Sociedad Nueva Empresa<sup>20</sup>, hasta la fecha de la suscripción de las participaciones de dicha sociedad. La base máxima de esta deducción era de 9.000 euros anuales y la suscripción de las participaciones como socio fundador debía producirse en un período máximo de cuatro años contados a partir de la fecha en que fue abierta la cuenta.

Esta nueva deducción se consignó en 1.244 liquidaciones por un importe total de 1,7 millones de euros, de donde resulta una media de 1.337 euros por liquidación.

Respecto a las deducciones que operaron sobre la cuota líquida, aparte de la deducción por doble imposición de dividendos, sobresalió la disminución del 7,9% que presentaron las deducciones por **doble imposición internacional**, que supusieron en 2003 una minoración de 34 millones de euros, frente a 38 millones de euros en el ejercicio anterior, como consecuencia exclusivamente de la caída en el importe de la deducción consignada por los contribuyentes con rentas obtenidas y gravadas en el extranjero, que pasó de 36 millones de euros en 2002 a 33 millones de euros en 2003 (tasa de variación del -9,1%).

También merecen destacarse las **compensaciones fiscales** a favor de los arrendatarios de la vivienda habitual y de aquellos contribuyentes que vinieran aplicando la deducción por adquisición de la vivienda habitual bajo la vigencia de la antigua normativa del IRPF, para evitar el perjuicio que pudiera haberles ocasionado la reforma de 1998. En el primer caso, las liquidaciones afectadas fueron 98.091 y el importe de la compensación a los arrendatarios ascendió a 33 millones de euros, con unas tasas

---

<sup>20</sup> Estas entidades fueron creadas por la Ley 7/2003, de 1 de abril, que modificó la Ley 2/1995, de 23 de marzo, de Sociedades de Responsabilidad Limitada.

de variación negativas del 26,7% y 23%, respectivamente, respecto al ejercicio 2002. Estos descensos obedecieron, fundamentalmente, a la desaparición en el ejercicio 2003 de un colectivo de contribuyentes con derecho a beneficiarse de estas compensaciones fiscales en 2002, como consecuencia del incumplimiento de los requisitos establecidos, sobre todo de aquellos que hacen referencia a la antigüedad de los contratos de alquiler (anteriores al 24 de abril de 1998).

La compensación por deducción en la adquisición de la vivienda habitual se consignó en 43.477 liquidaciones, el 48,3% menos que en el ejercicio 2002. El importe de la compensación disminuyó en el 43,1%, al pasar de 41 millones de euros en 2002 a 24 millones de euros en el ejercicio 2003.

La importancia relativa de las deducciones se puede medir comparando su cuantía con la cuota íntegra. El Cuadro 31 muestra la evolución de esta “ratio” desde 1999 hasta 2003. Al igual que en el Cuadro 30, la cifra de deducciones del ejercicio 2003 no incluye la deducción por maternidad.

Cuadro 31

**EVOLUCIÓN DE LA "RATIO" DEDUCCIONES/CUOTA ÍNTEGRA. IRPF 1999-2003**

Ejercicios	Cuota íntegra		Deducciones		Deducciones/ C.Integra
	Importe (miles euros)	Tasas de variación	Importe (miles euros)	Tasas de variación	
1999	34.620.106	-	4.781.066	-	13,81%
2000	39.168.320	13,14%	5.331.037	11,50%	13,61%
2001	43.836.703	11,92%	5.947.674	11,57%	13,57%
2002	47.413.173	8,16%	6.287.328	5,71%	13,26%
2003 <sup>(1)</sup>	47.737.772	0,68%	6.680.389	6,25%	13,99%

(1) No se incluye la deducción por maternidad.

Fuente: Memoria de la Administración Tributaria 2004

Según se refleja en dicho cuadro, la “ratio” deducciones / cuota íntegra fue disminuyendo sistemáticamente y de forma muy suave, desde el ejercicio 1999 hasta 2002. Ello era consecuencia de la tendencia a un mayor crecimiento en la cuota íntegra que en

las deducciones, lo que se traducía en un efecto cada vez menor de los incentivos que actúan tras la aplicación de la tarifa para reducir la carga tributaria.

Sin embargo, en el ejercicio 2003, con la entrada en vigor de la reforma parcial del IRPF, se produjo una inversión de dicha tendencia, situándose el valor de la “ratio” deducciones / cuota íntegra en el 14%, el mayor de los obtenidos en los cuatro ejercicios anteriores y siete décimas más que en 2002.

Esta inflexión se debió fundamentalmente a la reducción en 2003 de los tipos marginales mínimo y máximo de la escala de gravamen, lo que provocó que la cuota íntegra de dicho ejercicio se mantuviera casi estable respecto a 2002, mientras que el importe total de las deducciones creció a una tasa del 6,3% (véanse Cuadros 27 y 30).

#### **1.2.6.2. Deducciones por inversión en la vivienda habitual**

El importe de la base máxima con derecho a deducción en 2003 por inversiones en adquisición, rehabilitación, construcción o ampliación de la vivienda y cantidades depositadas en cuentas vivienda se mantuvo al mismo nivel de los cuatro ejercicios anteriores: 9.015,18 euros anuales con carácter general y 12.020,24<sup>21</sup> euros anuales para las cantidades destinadas a la realización de obras e instalaciones de adecuación de la vivienda habitual del contribuyente por razón de minusvalía, sin que el eventual exceso de las cantidades invertidas sobre dichos importes pudiera trasladarse a ejercicios futuros.

Los coeficientes de deducción en 2003 también fueron los mismos que en los ejercicios precedentes, salvo para los contribuyentes que hubiesen tenido su residen-

---

<sup>21</sup> Este límite es independiente del límite de 9.015,18 euros establecido para los restantes conceptos deducibles por inversión en vivienda habitual

cia habitual en Cataluña o en la Región de Murcia, ya que dichas Comunidades Autónomas establecieron, por primera vez en el ejercicio 2003, coeficientes específicos en el tramo autonómico de la deducción. En el apartado I.1, referente a los cambios normativos acaecidos en 2003 en relación con el IRPF, se recoge una tabla con dichos coeficientes.

Como ya se señaló anteriormente, el importe total de las deducciones por inversión en vivienda habitual ascendió a 4.977 millones de euros en el ejercicio 2003 (véase Cuadro 30).

En el Cuadro 32 se presenta la distribución por tramos de renta de dicho importe.

Según se desprende de dicho cuadro, los principales beneficiarios de las deducciones relacionadas con la inversión en la vivienda habitual fueron los contribuyentes con rentas bajas y medias. Así, aproximadamente las tres cuartas partes del importe total de estas deducciones, en concreto el 75,5%, correspondió a contribuyentes con rentas inferiores a 30.000 euros y el intervalo que concentró una mayor fracción fue el de renta comprendida entre 12.000 y 13.500 euros (el 7,4%), mientras que las liquidaciones con rentas superiores a 90.000 euros tan sólo aportaron el 1,8% de dicho importe.



Cuadro 32

**DISTRIBUCIÓN DEL TOTAL DE LAS DEDUCCIONES POR INVERSIÓN EN LA VIVIENDA HABITUAL, SEGÚN TRAMOS DE RENTA. IRPF 2003**

Tramos de renta (euros)	Importe (miles de euros)	%	% acum
Menor o igual a 0	182	0,00%	0,00%
0-1.500	155	0,00%	0,01%
1.500-3.000	73	0,00%	0,01%
3.000-4.500	3.659	0,07%	0,08%
4.500-6.000	9.176	0,18%	0,27%
6.000-7.500	36.529	0,73%	1,00%
7.500-9.000	129.940	2,61%	3,61%
9.000-10.500	226.894	4,56%	8,17%
10.500-12.000	323.486	6,50%	14,67%
12.000-13.500	370.332	7,44%	22,11%
13.500-15.000	353.768	7,11%	29,22%
15.000-16.500	327.381	6,58%	35,80%
16.500-18.000	298.014	5,99%	41,79%
18.000-19.500	270.289	5,43%	47,22%
19.500-21.000	259.410	5,21%	52,43%
21.000-22.500	242.283	4,87%	57,30%
22.500-24.000	215.913	4,34%	61,64%
24.000-25.500	201.702	4,05%	65,69%
25.500-27.000	181.059	3,64%	69,33%
27.000-28.500	163.214	3,28%	72,61%
28.500-30.000	143.828	2,89%	75,50%
30.000-33.000	222.219	4,47%	79,96%
33.000-36.000	165.832	3,33%	83,29%
36.000-39.000	132.101	2,65%	85,95%
39.000-42.000	104.474	2,10%	88,05%
42.000-45.000	86.588	1,74%	89,79%
45.000-48.000	70.368	1,41%	91,20%
48.000-51.000	58.440	1,17%	92,37%
51.000-54.000	49.295	0,99%	93,36%
54.000-57.000	41.595	0,84%	94,20%
57.000-60.000	35.136	0,71%	94,91%
60.000-66.000	54.856	1,10%	96,01%
66.000-72.000	39.753	0,80%	96,81%
72.000-78.000	28.827	0,58%	97,39%
78.000-84.000	22.050	0,44%	97,83%
84.000-90.000	17.018	0,34%	98,17%
90.000-96.000	13.136	0,26%	98,44%
96.000-120.000	31.535	0,63%	99,07%
120.000-144.000	15.392	0,31%	99,38%
144.000-168.000	8.765	0,18%	99,55%
168.000-192.000	5.545	0,11%	99,67%
192.000-216.000	3.548	0,07%	99,74%
216.000-240.000	2.585	0,05%	99,79%
240.000-360.000	5.758	0,12%	99,90%
360.000-480.000	1.905	0,04%	99,94%
480.000-600.000	946	0,02%	99,96%
Más de 600.000	1.900	0,04%	100%
<b>TOTAL</b>	<b>4.976.856</b>	<b>100%</b>	

Fuente: Memoria de la Administración Tributaria 2004

De las distintas modalidades de inversión en la vivienda habitual, destacó la **adquisición o rehabilitación con financiación ajena**, con 4.138 millones de euros y 4.903.158 liquidaciones, registrándose unos aumentos del 7,5% y 5,8%, respectivamente, respecto al ejercicio 2002 (véase el Cuadro 30). La deducción media por dicha modalidad creció el 1,6%, en relación con el periodo impositivo anterior, situándose en 844 euros (831 euros en 2002).

Conviene señalar que el 37,7% del importe consignado en el ejercicio 2003 en concepto de deducción por adquisición o rehabilitación de la vivienda habitual con financiación ajena, correspondió a cantidades satisfechas dentro de los dos años siguientes a la fecha en la que tuvo lugar la adquisición o rehabilitación y el 62,3% restante, a las cantidades satisfechas después de dicho periodo de tiempo.

En el Cuadro 33 se refleja la distribución por tramos de renta de dicha modalidad de deducción. Se observa, en primer término, que, para los tramos superiores a 9.000 euros, la deducción media aumenta de forma sistemática a medida que el nivel de renta de los contribuyentes es mayor, sobrepasándose la cuantía media global a partir de una renta de 21.000 euros y alcanzándose la cantidad máxima de 1.452 euros en el intervalo extremo de rentas superiores a 600.000 euros.

Cuadro 33

**DISTRIBUCIÓN DE LA DEDUCCIÓN POR ADQUISICIÓN DE VIVIENDA HABITUAL CON FINANCIACIÓN AJENA, SEGÚN TRAMOS DE RENTA. IRPF 2003**

Tramos de renta (euros)	Liquidaciones			Importe			Media (euros)
	Número	%	% acum	Miles euros	%	% acum	
Menor o igual a 0	147	0,00%	0,00%	155	0,00%	0,00%	1.056
0-1.500	126	0,00%	0,01%	119	0,00%	0,01%	945
1.500-3.000	65	0,00%	0,01%	57	0,00%	0,01%	880
3.000-4.500	3.870	0,08%	0,09%	2.881	0,07%	0,08%	744
4.500-6.000	10.162	0,21%	0,29%	7.266	0,18%	0,25%	715
6.000-7.500	43.998	0,90%	1,19%	28.973	0,70%	0,95%	659
7.500-9.000	164.881	3,36%	4,55%	104.887	2,53%	3,49%	636
9.000-10.500	280.384	5,72%	10,27%	183.447	4,43%	7,92%	654
10.500-12.000	378.591	7,72%	17,99%	259.703	6,28%	14,20%	686
12.000-13.500	418.183	8,53%	26,52%	301.081	7,28%	21,47%	720
13.500-15.000	387.493	7,90%	34,42%	289.941	7,01%	28,48%	748
15.000-16.500	348.443	7,11%	41,53%	269.840	6,52%	35,00%	774
16.500-18.000	305.385	6,23%	47,76%	245.466	5,93%	40,93%	804
18.000-19.500	268.059	5,47%	53,23%	221.718	5,36%	46,29%	827
19.500-21.000	250.537	5,11%	58,34%	211.820	5,12%	51,41%	845
21.000-22.500	227.764	4,65%	62,98%	196.799	4,76%	56,16%	864
22.500-24.000	201.336	4,11%	67,09%	177.397	4,29%	60,45%	881
24.000-25.500	184.669	3,77%	70,85%	165.665	4,00%	64,45%	897
25.500-27.000	166.272	3,39%	74,25%	151.715	3,67%	68,12%	912
27.000-28.500	148.912	3,04%	77,28%	138.047	3,34%	71,46%	927
28.500-30.000	129.630	2,64%	79,93%	122.129	2,95%	74,41%	942
30.000-33.000	195.576	3,99%	83,91%	189.227	4,57%	78,98%	968
33.000-36.000	141.982	2,90%	86,81%	142.115	3,43%	82,41%	1.001
36.000-39.000	110.747	2,26%	89,07%	114.145	2,76%	85,17%	1.031
39.000-42.000	86.188	1,76%	90,83%	90.709	2,19%	87,36%	1.052
42.000-45.000	70.241	1,43%	92,26%	75.509	1,82%	89,19%	1.075
45.000-48.000	56.527	1,15%	93,41%	61.436	1,48%	90,67%	1.087
48.000-51.000	46.416	0,95%	94,36%	51.272	1,24%	91,91%	1.105
51.000-54.000	38.587	0,79%	95,15%	43.467	1,05%	92,96%	1.126
54.000-57.000	32.130	0,66%	95,80%	36.655	0,89%	93,85%	1.141
57.000-60.000	26.788	0,55%	96,35%	30.992	0,75%	94,60%	1.157
60.000-66.000	41.187	0,84%	97,19%	48.527	1,17%	95,77%	1.178
66.000-72.000	29.314	0,60%	97,79%	35.306	0,85%	96,62%	1.204
72.000-78.000	20.953	0,43%	98,21%	25.656	0,62%	97,24%	1.224
78.000-84.000	15.752	0,32%	98,53%	19.576	0,47%	97,72%	1.243
84.000-90.000	12.009	0,24%	98,78%	15.069	0,36%	98,08%	1.255
90.000-96.000	9.207	0,19%	98,97%	11.673	0,28%	98,36%	1.268
96.000-120.000	21.469	0,44%	99,40%	27.765	0,67%	99,03%	1.293
120.000-144.000	10.107	0,21%	99,61%	13.478	0,33%	99,36%	1.334
144.000-168.000	5.591	0,11%	99,73%	7.636	0,18%	99,54%	1.366
168.000-192.000	3.483	0,07%	99,80%	4.786	0,12%	99,66%	1.374
192.000-216.000	2.215	0,05%	99,84%	3.096	0,07%	99,73%	1.398
216.000-240.000	1.574	0,03%	99,87%	2.211	0,05%	99,79%	1.405
240.000-360.000	3.507	0,07%	99,94%	4.935	0,12%	99,91%	1.407
360.000-480.000	1.108	0,02%	99,97%	1.588	0,04%	99,94%	1.433
480.000-600.000	543	0,01%	99,98%	774	0,02%	99,96%	1.425
Más de 600.000	1.050	0,02%	100%	1.524	0,04%	100%	1.452
<b>TOTAL</b>	<b>4.903.158</b>	<b>100%</b>		<b>4.138.232</b>	<b>100%</b>		<b>844</b>

Fuente: Memoria de la Administración Tributaria 2004

También se advierte una notable concentración de este tipo de deducciones en los niveles de rentas medias y bajas: el 58,3% de las liquidaciones y el 51,4% del importe deducido por este concepto correspondieron a rentas inferiores a 21.000 euros.

Como puede apreciarse en el Cuadro 30, la deducción por **adquisición o rehabilitación de vivienda habitual sin financiación ajena** se consignó en 461.135 liquidaciones, el 5,1% menos que en el ejercicio anterior. Como consecuencia, el importe de la deducción por este concepto registró una disminución del 4,2%, al pasar de 359 millones de euros en 2002 a 344 millones de euros en 2003.

En el Cuadro 34 se presenta la distribución por tramos de renta de los resultados de esta modalidad de deducción en el ejercicio 2003.

La distribución recogida en el Cuadro 34 presenta ligeras diferencias con la de la deducción por adquisición de vivienda habitual con financiación ajena. Así, se observa que, mientras que en ambas deducciones la cuantía media crece a medida que aumenta el nivel de renta, a partir de 9.000 euros, en la deducción sin financiación ajena, el crecimiento no se prolonga hasta el final de la distribución, sino que se quiebra en algunos intervalos en los que se producen ligeros retrocesos. En este caso, además, la media global se sobrepasa por primera vez a partir de una renta de 18.000 euros y la cuantía media máxima correspondió al tramo de 480.000 a 600.000 euros, con 1.219 euros.

La concentración de la deducción es más fuerte en los niveles medios y bajos de renta, de forma algo más acusada que en la deducción por adquisición de vivienda habitual con financiación ajena. Así, el 61,6% de las liquidaciones y el 58,1% del importe de la deducción correspondieron a rentas inferiores a 21.000 euros.

Cuadro 34

DISTRIBUCIÓN DE LA DEDUCCIÓN POR ADQUISICIÓN DE VIVIENDA HABITUAL SIN FINANCIACIÓN AJENA, SEGÚN TRAMOS DE RENTA. IRPF 2003

Tramos de renta (euros)	Liquidaciones			Importe			Media (euros)
	Número	%	% acum	Miles euros	%	% acum	
Menor o igual a 0	17	0,00%	0,00%	15	0,00%	0,00%	911
0-1.500	15	0,00%	0,01%	16	0,00%	0,01%	1.061
1.500-3.000	14	0,00%	0,01%	11	0,00%	0,01%	795
3.000-4.500	546	0,12%	0,13%	414	0,12%	0,13%	758
4.500-6.000	1.364	0,30%	0,42%	955	0,28%	0,41%	700
6.000-7.500	5.430	1,18%	1,60%	3.577	1,04%	1,45%	659
7.500-9.000	18.383	3,99%	5,59%	11.715	3,40%	4,85%	637
9.000-10.500	30.042	6,51%	12,10%	19.528	5,68%	10,53%	650
10.500-12.000	40.336	8,75%	20,85%	27.538	8,00%	18,53%	683
12.000-13.500	41.584	9,02%	29,87%	29.168	8,48%	27,01%	701
13.500-15.000	37.144	8,05%	37,92%	26.319	7,65%	34,66%	709
15.000-16.500	32.450	7,04%	44,96%	23.510	6,83%	41,50%	724
16.500-18.000	28.350	6,15%	51,11%	20.956	6,09%	47,59%	739
18.000-19.500	24.815	5,38%	56,49%	18.543	5,39%	52,98%	747
19.500-21.000	23.475	5,09%	61,58%	17.739	5,16%	58,13%	756
21.000-22.500	21.081	4,57%	66,15%	16.130	4,69%	62,82%	765
22.500-24.000	18.079	3,92%	70,07%	13.794	4,01%	66,83%	763
24.000-25.500	16.344	3,54%	73,62%	12.645	3,68%	70,50%	774
25.500-27.000	14.352	3,11%	76,73%	11.028	3,21%	73,71%	768
27.000-28.500	12.545	2,72%	79,45%	9.741	2,83%	76,54%	776
28.500-30.000	10.927	2,37%	81,82%	8.590	2,50%	79,04%	786
30.000-33.000	16.702	3,62%	85,44%	13.299	3,87%	82,90%	796
33.000-36.000	12.256	2,66%	88,10%	9.905	2,88%	85,78%	808
36.000-39.000	9.253	2,01%	90,10%	7.628	2,22%	88,00%	824
39.000-42.000	7.182	1,56%	91,66%	6.042	1,76%	89,75%	841
42.000-45.000	5.687	1,23%	92,90%	4.857	1,41%	91,17%	854
45.000-48.000	4.694	1,02%	93,91%	4.061	1,18%	92,35%	865
48.000-51.000	3.938	0,85%	94,77%	3.407	0,99%	93,34%	865
51.000-54.000	3.058	0,66%	95,43%	2.695	0,78%	94,12%	881
54.000-57.000	2.658	0,58%	96,01%	2.347	0,68%	94,80%	883
57.000-60.000	2.244	0,49%	96,49%	2.052	0,60%	95,40%	915
60.000-66.000	3.337	0,72%	97,22%	3.035	0,88%	96,28%	909
66.000-72.000	2.452	0,53%	97,75%	2.252	0,65%	96,94%	918
72.000-78.000	1.707	0,37%	98,12%	1.624	0,47%	97,41%	951
78.000-84.000	1.331	0,29%	98,41%	1.267	0,37%	97,78%	952
84.000-90.000	1.077	0,23%	98,64%	1.051	0,31%	98,08%	976
90.000-96.000	771	0,17%	98,81%	753	0,22%	98,30%	976
96.000-120.000	2.076	0,45%	99,26%	2.111	0,61%	98,91%	1.017
120.000-144.000	1.028	0,22%	99,48%	1.068	0,31%	99,22%	1.039
144.000-168.000	599	0,13%	99,61%	640	0,19%	99,41%	1.068
168.000-192.000	386	0,08%	99,70%	430	0,12%	99,54%	1.113
192.000-216.000	242	0,05%	99,75%	261	0,08%	99,61%	1.080
216.000-240.000	208	0,05%	99,79%	224	0,07%	99,68%	1.079
240.000-360.000	468	0,10%	99,89%	535	0,16%	99,83%	1.142
360.000-480.000	179	0,04%	99,93%	210	0,06%	99,89%	1.171
480.000-600.000	96	0,02%	99,95%	117	0,03%	99,93%	1.219
Más de 600.000	213	0,05%	100%	253	0,07%	100%	1.186
<b>TOTAL</b>	<b>461.135</b>	<b>100%</b>		<b>344.054</b>	<b>100%</b>		<b>746</b>

Fuente: Memoria de la Administración Tributaria 2004

La deducción por **construcción o ampliación** de la vivienda habitual se consignó en 289.244 liquidaciones por un importe de 239 millones de euros, presentando unos incrementos del 5,6% y del 10,5%, respectivamente, respecto al período impositivo 2002 (véase el Cuadro 30).

Por obras de adecuación realizadas en viviendas de minusválidos se dedujeron 4,2 millones de euros, de los cuales 2,7 millones de euros correspondían a obras que habían sido financiadas con fondos ajenos y el resto, 1,4 millones de euros, a obras financiadas por el propio contribuyente. En el Cuadro 30 se ofrece la comparación de estos resultados con los del ejercicio 2002.

Por último, la deducción por **cantidades depositadas en cuentas vivienda** durante 2003 se consignó en 304.825 liquidaciones, el 10,7% menos que en el ejercicio 2002. Como consecuencia de este descenso, el importe de la deducción disminuyó el 6,3%, situándose en 251 millones de euros, frente a 268 millones de euros en 2002. La cuantía media, por el contrario, presentó una tasa de variación positiva del 4,9%, situándose en 825 euros, lo que supuso una aportación media de 5.500 euros (5.240 euros en 2002).

La distribución por tramos de renta de la deducción por cantidades depositadas en cuentas vivienda se muestra en el Cuadro 35. Al igual que ocurría con la deducción por adquisición o rehabilitación de la vivienda habitual (con y sin financiación ajena), la mayor concentración, tanto del importe como del número de liquidaciones, se encuentra en las rentas medias y bajas. De esta forma, el 62,8% de las liquidaciones y el 54,6% del importe de esta modalidad de deducción correspondió a contribuyentes con rentas inferiores a 21.000 euros. La cuantía media global se sobrepasó para niveles superiores a 18.000 euros, obteniéndose su máximo de 1.318 euros en los niveles de renta superiores a 600.000 euros.

Cuadro 35

DISTRIBUCIÓN DE LA DEDUCCIÓN POR CANTIDADES DEPOSITADAS EN CUENTAS VIVIENDA, SEGÚN TRAMOS DE RENTA. IRPF 2003

Tramos de renta (euros)	Liquidaciones			Importe			Media (euros)
	Número	%	% acum	Miles euros	%	% acum	
Menor o igual a 0	5	0,00%	0,00%	5	0,00%	0,00%	928
0-1.500	11	0,00%	0,01%	7	0,00%	0,00%	599
1.500-3.000	2	0,00%	0,01%	1	0,00%	0,00%	331
3.000-4.500	215	0,07%	0,08%	130	0,05%	0,06%	606
4.500-6.000	548	0,18%	0,26%	330	0,13%	0,19%	602
6.000-7.500	2.883	0,95%	1,20%	1.467	0,58%	0,77%	509
7.500-9.000	10.189	3,34%	4,54%	5.108	2,03%	2,80%	501
9.000-10.500	17.623	5,78%	10,33%	9.593	3,82%	6,62%	544
10.500-12.000	25.868	8,49%	18,81%	15.651	6,23%	12,85%	605
12.000-13.500	27.372	8,98%	27,79%	18.534	7,37%	20,22%	677
13.500-15.000	25.384	8,33%	36,12%	18.507	7,36%	27,58%	729
15.000-16.500	22.374	7,34%	43,46%	17.382	6,91%	34,49%	777
16.500-18.000	20.380	6,69%	50,14%	16.833	6,70%	41,19%	826
18.000-19.500	19.295	6,33%	56,47%	16.607	6,61%	47,80%	861
19.500-21.000	19.269	6,32%	62,80%	17.119	6,81%	54,61%	888
21.000-22.500	18.885	6,20%	68,99%	17.409	6,93%	61,53%	922
22.500-24.000	15.418	5,06%	74,05%	14.621	5,82%	67,35%	948
24.000-25.500	14.318	4,70%	78,75%	13.981	5,56%	72,91%	976
25.500-27.000	10.403	3,41%	82,16%	10.394	4,13%	77,05%	999
27.000-28.500	8.508	2,79%	84,95%	8.568	3,41%	80,45%	1.007
28.500-30.000	6.836	2,24%	87,19%	7.019	2,79%	83,25%	1.027
30.000-33.000	9.970	3,27%	90,46%	10.449	4,16%	87,40%	1.048
33.000-36.000	6.802	2,23%	92,70%	7.118	2,83%	90,23%	1.047
36.000-39.000	4.850	1,59%	94,29%	5.146	2,05%	92,28%	1.061
39.000-42.000	3.489	1,14%	95,43%	3.776	1,50%	93,78%	1.082
42.000-45.000	2.736	0,90%	96,33%	2.978	1,18%	94,97%	1.089
45.000-48.000	2.019	0,66%	96,99%	2.214	0,88%	95,85%	1.097
48.000-51.000	1.566	0,51%	97,50%	1.720	0,68%	96,53%	1.098
51.000-54.000	1.238	0,41%	97,91%	1.372	0,55%	97,08%	1.108
54.000-57.000	1.022	0,34%	98,25%	1.150	0,46%	97,54%	1.126
57.000-60.000	784	0,26%	98,50%	872	0,35%	97,88%	1.113
60.000-66.000	1.153	0,38%	98,88%	1.321	0,53%	98,41%	1.146
66.000-72.000	739	0,24%	99,12%	854	0,34%	98,75%	1.155
72.000-78.000	506	0,17%	99,29%	581	0,23%	98,98%	1.147
78.000-84.000	371	0,12%	99,41%	424	0,17%	99,15%	1.143
84.000-90.000	290	0,10%	99,51%	333	0,13%	99,28%	1.148
90.000-96.000	211	0,07%	99,58%	251	0,10%	99,38%	1.188
96.000-120.000	522	0,17%	99,75%	627	0,25%	99,63%	1.201
120.000-144.000	268	0,09%	99,83%	317	0,13%	99,76%	1.181
144.000-168.000	153	0,05%	99,89%	182	0,07%	99,83%	1.192
168.000-192.000	94	0,03%	99,92%	121	0,05%	99,88%	1.291
192.000-216.000	62	0,02%	99,94%	76	0,03%	99,91%	1.226
216.000-240.000	49	0,02%	99,95%	58	0,02%	99,93%	1.177
240.000-360.000	74	0,02%	99,98%	89	0,04%	99,97%	1.203
360.000-480.000	33	0,01%	99,99%	40	0,02%	99,98%	1.197
480.000-600.000	13	0,00%	99,99%	15	0,01%	99,99%	1.173
Más de 600.000	25	0,01%	100%	33	0,01%	100%	1.318
<b>TOTAL</b>	<b>304.825</b>	<b>100%</b>		<b>251.384</b>	<b>100%</b>		<b>825</b>

Fuente: Memoria de la Administración Tributaria 2004

### **I.2.6.3. Deducciones por actividades económicas**

Como puede observarse en el Cuadro 30, casi las tres cuartas partes del importe total de las deducciones por el desarrollo de actividades económicas correspondió a la deducción derivada de las **dotaciones a la Reserva para Inversiones en Canarias** (Ley 19/1994). Dicha deducción constituye un incentivo fiscal a la inversión en las Islas Canarias y se calcula aplicando el tipo medio de gravamen del contribuyente a la dotación anual que haya efectuado a la Reserva, con el límite del 80% de la parte de cuota íntegra que proporcionalmente corresponda a los rendimientos procedentes de actividades empresariales realizadas en el Archipiélago, mediante establecimientos situados en el mismo.

En 2003, la deducción por dotaciones a la Reserva para Inversiones en Canarias se consignó en 2.161 liquidaciones, el 9,4% más que en 2002 y supuso una minoración de 43,6 millones de euros, cifra muy cercana a la del ejercicio anterior (43,5 millones de euros). La deducción media por liquidación disminuyó el 8,3%, al pasar de 22.002 euros en 2002 a 20.171 euros en 2003.

Las deducciones por **incentivos y estímulos a la inversión empresarial**, incluyendo tanto el régimen general como el régimen especial de Canarias, supusieron un total de 12 millones de euros, cifra inferior en el 7,8% a la de 2002. El número de liquidaciones con estas deducciones fue prácticamente idéntico en los ejercicios 2002 y 2003 (11.383 y 11.382, respectivamente), por lo que la deducción media disminuyó con la misma tasa que el importe, el 7,8% al pasar de 1.186 euros en 2002 a 1.094 euros en 2003. En el Cuadro 36 se recoge la información referente al número de liquidaciones y al importe de cada una de las deducciones que se integraban en este grupo en el ejercicio 2003.



Cuadro 36

DEDUCCIONES POR INCENTIVOS Y ESTÍMULOS A LA INVERSIÓN EMPRESARIAL. IRPF 2003

Deducciones	Número de liquidaciones	Importe	
		Miles de euros	% sobre el total
Actividades de investigación y desarrollo e innovación tecnológica	1.016	851	6,84%
Fomento de las tecnologías de la información y la telecomunicación	3.438	1.067	8,57%
Actividades de exportación	236	827	6,65%
Inversiones en bienes interés cultural	105	29	0,23%
Inv en prod cinematográficas y audiovisuales	20	23	0,18%
Inv en edición de libros	43	11	0,09%
Inv destinadas a la protección del medio ambiente	328	381	3,06%
Inv destinadas a la modernización del sector transporte	33	52	0,41%
Inv y gastos en guarderías para hijos de trabajadores	115	229	1,84%
Gastos en formación profesional	2.393	751	6,03%
Creación de empleo para trabajadores minusválidos	222	162	1,30%
Contribuciones empresariales a planes de pensiones o a mutualidades prev. social	176	42	0,34%
Inversiones en la adquisición de activos fijos (Canarias)	2.891	4.331	34,79%
Acontecimientos de excepcional interés público	6	1	0,01%
Saldos pendientes de ejercicios anteriores	-	3.538	28,42%
<i>Inversiones en la adquisición de activos fijos (Canarias)</i>	814	2.266	18,21%
<i>Resto de deducciones</i>	-	1.271	10,21%
<i>Discrepancias estadísticas*</i>	-	155	1,24%
<b>TOTAL</b>	<b>11.382</b>	<b>12.449</b>	<b>100%</b>

(\*) Debidamente a que la suma de los importes cada una de las deducciones no coincide con el total.

Fuente: Departamento de Informática Tributaria (AEAT)

Según se observa en el Cuadro 36, más de la mitad del importe de las deducciones por incentivos y estímulos a la inversión empresarial de 2003, concretamente el 53% (el 34,8% correspondiente a las inversiones realizadas en 2003 y el 18,2% a los saldos pendientes de aplicar de ejercicios anteriores) correspondió a la deducción por inversiones en la adquisición de activos fijos del régimen especial de Canarias. Los contribuyentes que aplicaron esta deducción vieron disminuir su cuota íntegra por este concepto en un total de 6,6 millones de euros (4,3 millones de euros por las inversiones realizadas en 2003 y 2,3 millones de euros por las deducciones pendientes de ejercicios anteriores).

También sobresalió la deducción para el fomento de las tecnologías de la información y la comunicación, aplicable por los contribuyentes que desarrollasen actividades económicas en estimación objetiva. En 2003, esta deducción la aplicaron 3.438

contribuyentes y supuso una minoración de 1,1 millones de euros, esto es, el 8,6% del importe total de las deducciones por incentivos y estímulos a la inversión empresarial. También destacaron las deducciones por inversiones y gastos en investigación y desarrollo e innovación tecnológica, con 0,9 millones de euros y las relacionadas con las actividades de exportación y con los gastos de formación profesional, que supusieron 0,8 millones de euros cada una.

Por último, la deducción relativa a **los rendimientos obtenidos por la venta de bienes corporales en Canarias** supuso en 2003 una minoración de 2,6 millones de euros, correspondientes a 527 liquidaciones, con unas tasas de variación del -1,9% y del 8,7%, respectivamente, en relación con el período impositivo anterior (véase Cuadro 30).

#### **1.2.6.4. Deducción por doble imposición de dividendos**

La deducción por doble imposición de dividendos tiene por objeto compensar la doble imposición que se produce al haberse gravado previamente en el Impuesto sobre Sociedades los beneficios con cargo a los que se distribuyen los dividendos integrados en la base imponible del IRPF. El método elegido para evitar la doble imposición consiste en integrar en la base imponible del IRPF el importe íntegro de los dividendos percibidos aumentado en una serie de porcentajes en función del tipo de entidad que los ha distribuido<sup>22</sup> y deducir del importe total de la cuota líquida del Impuesto análogos porcentajes de los importes íntegros percibidos.

---

<sup>22</sup> En 2003 estos porcentajes eran:

- 40% con carácter general.
- 25% cuando la entidad que hubiese distribuido los beneficios tributase al tipo del 25% en el Impuesto sobre Sociedades.
- 0% si los dividendos provenían de entidades gravadas al 1% o al 0% en el Impuesto sobre Sociedades, de cooperativas protegidas y especialmente protegidas, de la distribución de la prima de emisión, de las operaciones de constitución o cesión de derechos o facultades de uso y disfrute sobre los valores o participaciones que representasen la participación en los fondos propios de la entidad y de cualquier otra utilidad procedente de una entidad por la condición de socio, accionista, asociado o partícipe.

En el ejercicio 2003, la deducción por doble imposición de dividendos, como ya se apuntó, supuso un importe de 1.348 millones de euros, cifra superior en el 10,3% a la del ejercicio 2002 (véase Cuadro 30). El número de liquidaciones con esta deducción registró un incremento mucho más moderado, el 1%, al pasar de 1.887.160 liquidaciones en el ejercicio 2002 a 1.906.261 liquidaciones en 2003. Como consecuencia, su cuantía media creció el 9,2%, situándose en 707 euros por liquidación (648 euros en 2002).

El incremento del importe de la deducción por dividendos en 2003 está en línea con la recuperación de los resultados de las compañías cotizadas, a la que ya se ha hecho referencia en reiteradas ocasiones a lo largo del análisis. Ello llevó consigo que, a diferencia de lo ocurrido en 2002, la retribución a los accionistas se convirtiera en un objetivo prioritario para estas empresas.

Según se recoge en el *Informe de Mercado* del año 2003 de la Bolsa de Madrid, el volumen de dividendos brutos pagados por las empresas cotizadas aumentó el 11,4% respecto al ejercicio anterior (sólo un punto porcentual por encima de la expansión de la deducción por doble imposición de dividendos, el ya citado 10,3%).

El Cuadro 37 muestra la distribución por tramos de renta de la deducción por doble imposición de dividendos en el ejercicio 2003. Al igual que en ejercicios anteriores, se produce una concentración muy elevada de esta deducción en las rentas más altas, lo que indica que este elemento del impuesto posee una cualidad de regresividad respecto a la renta. Así, por ejemplo, el 51,8% del importe total deducido por este concepto correspondió a rentas superiores a 96.000 euros, nivel a partir del cual tan sólo se encontraba el 4,2% de las liquidaciones en las que se consignó esta partida. Sobresale el intervalo de más de 600.000 euros, con el 13,2% del importe total de la deducción, el 0,2% de las liquidaciones y una media de 52.612 euros por liquidación.

Cuadro 37  
DISTRIBUCIÓN DE LA DEDUCCIÓN POR DOBLE IMPOSICIÓN DE DIVIDENDOS, SEGÚN TRAMOS DE RENTA.  
IRPF 2003

Tramos de renta (euros)	Liquidaciones			Importe			Media (euros)
	Número	%	% acum	Miles euros	%	% acum	
Menor o igual a 0	148	0,01%	0,01%	63	0,00%	0,00%	427
0-1.500	79	0,00%	0,01%	15	0,00%	0,01%	185
1.500-3.000	79	0,00%	0,02%	30	0,00%	0,01%	380
3.000-4.500	5.399	0,28%	0,30%	259	0,02%	0,03%	48
4.500-6.000	11.872	0,62%	0,92%	1.013	0,08%	0,10%	85
6.000-7.500	18.344	0,96%	1,88%	1.709	0,13%	0,23%	93
7.500-9.000	42.154	2,21%	4,10%	3.332	0,25%	0,48%	79
9.000-10.500	57.805	3,03%	7,13%	5.405	0,40%	0,88%	94
10.500-12.000	70.179	3,68%	10,81%	7.369	0,55%	1,42%	105
12.000-13.500	82.432	4,32%	15,13%	9.079	0,67%	2,10%	110
13.500-15.000	88.461	4,64%	19,77%	10.629	0,79%	2,89%	120
15.000-16.500	89.675	4,70%	24,48%	12.004	0,89%	3,78%	134
16.500-18.000	87.351	4,58%	29,06%	12.680	0,94%	4,72%	145
18.000-19.500	83.182	4,36%	33,42%	13.218	0,98%	5,70%	159
19.500-21.000	81.150	4,26%	37,68%	13.803	1,02%	6,72%	170
21.000-22.500	80.248	4,21%	41,89%	14.441	1,07%	7,79%	180
22.500-24.000	76.883	4,03%	45,92%	14.527	1,08%	8,87%	189
24.000-25.500	74.326	3,90%	49,82%	15.176	1,13%	10,00%	204
25.500-27.000	71.448	3,75%	53,57%	15.220	1,13%	11,12%	213
27.000-28.500	68.601	3,60%	57,17%	15.538	1,15%	12,28%	226
28.500-30.000	69.158	3,63%	60,80%	15.890	1,18%	13,46%	230
30.000-33.000	118.237	6,20%	67,00%	33.078	2,45%	15,91%	280
33.000-36.000	90.873	4,77%	71,77%	32.141	2,38%	18,29%	354
36.000-39.000	72.962	3,83%	75,60%	30.763	2,28%	20,58%	422
39.000-42.000	58.481	3,07%	78,66%	28.985	2,15%	22,73%	496
42.000-45.000	49.138	2,58%	81,24%	27.879	2,07%	24,79%	567
45.000-48.000	41.252	2,16%	83,41%	26.035	1,93%	26,72%	631
48.000-51.000	34.761	1,82%	85,23%	25.255	1,87%	28,60%	727
51.000-54.000	29.995	1,57%	86,80%	23.811	1,77%	30,36%	794
54.000-57.000	25.789	1,35%	88,15%	22.965	1,70%	32,07%	891
57.000-60.000	22.171	1,16%	89,32%	21.753	1,61%	33,68%	981
60.000-66.000	35.737	1,87%	91,19%	40.486	3,00%	36,68%	1.133
66.000-72.000	27.171	1,43%	92,62%	36.705	2,72%	39,41%	1.351
72.000-78.000	20.616	1,08%	93,70%	33.053	2,45%	41,86%	1.603
78.000-84.000	16.182	0,85%	94,55%	31.036	2,30%	44,16%	1.918
84.000-90.000	13.204	0,69%	95,24%	28.754	2,13%	46,29%	2.178
90.000-96.000	10.621	0,56%	95,80%	25.280	1,88%	48,17%	2.380
96.000-120.000	27.996	1,47%	97,27%	90.018	6,68%	54,85%	3.215
120.000-144.000	14.993	0,79%	98,05%	68.568	5,09%	59,93%	4.573
144.000-168.000	9.042	0,47%	98,53%	53.334	3,96%	63,89%	5.898
168.000-192.000	6.097	0,32%	98,85%	44.609	3,31%	67,20%	7.316
192.000-216.000	4.143	0,22%	99,06%	36.165	2,68%	69,88%	8.729
216.000-240.000	2.972	0,16%	99,22%	31.088	2,31%	72,19%	10.460
240.000-360.000	7.268	0,38%	99,60%	100.420	7,45%	79,63%	13.817
360.000-480.000	2.777	0,15%	99,75%	62.196	4,61%	84,25%	22.397
480.000-600.000	1.422	0,07%	99,82%	34.158	2,53%	86,78%	24.021
Más de 600.000	3.387	0,18%	100%	178.197	13,22%	100%	52.612
<b>TOTAL</b>	<b>1.906.261</b>	<b>100%</b>		<b>1.348.132</b>	<b>100%</b>		<b>707</b>

Fuente: Memoria de la Administración Tributaria 2004

### **1.2.7. CUOTA LÍQUIDA Y CUOTA RESULTANTE DE LA AUTOLIQUIDACIÓN**

La **cuota líquida** se obtiene disminuyendo la cuota íntegra en el importe de las deducciones que el contribuyente tenga derecho a practicar, con exclusión de las deducciones por doble imposición (de dividendos, rentas obtenidas en el extranjero y rentas derivadas de la cesión de derechos de imagen) y de la deducción por maternidad.

Al igual que ocurre con la cuota íntegra, la cuota líquida total resulta de integrar la cuota líquida estatal y la autonómica o complementaria. En el ejercicio 2003, la cuota líquida estatal era el resultado de minorar la cuota íntegra estatal en el 67% de las deducciones generales de normativa estatal. La cuota líquida autonómica o complementaria se obtenía sustrayendo, de la cuota íntegra autonómica o complementaria, el 33% de las deducciones generales y la totalidad de las deducciones establecidas por la Comunidad Autónoma en la que el contribuyente tuviese su residencia habitual. En relación con la aplicación de las deducciones sobre los dos componentes de la cuota íntegra, cabe señalar que, a partir de 2002, con la entrada en vigor del nuevo sistema de financiación de las Comunidades Autónomas de régimen fiscal común, la deducción por inversión en la vivienda habitual también se desdobló en dos tramos: uno, estatal y otro, autonómico o complementario, de manera que en la liquidación del Impuesto, el importe de la deducción correspondiente al tramo estatal se aplicaba a minorar la cuota íntegra estatal, mientras que el del tramo autonómico minoraba la cuota íntegra autonómica o complementaria.

La cuota líquida del IRPF del ejercicio 2003 fue de 42.959 millones de euros, siendo el resultado de sumar la cuota líquida estatal, la cual ascendió a 27.928 millones de euros y la cuota líquida autonómica o complementaria, por importe de 15.031 millones de euros. Respecto al ejercicio anterior, el importe de la cuota líquida experimentó un ligero crecimiento del 0,2%.

La **cuota resultante de la autoliquidación** (en adelante, CRA) es una partida recogida en los modelos de declaración y se obtiene de incrementar la cuota líquida total en la cuantía que supongan las pérdidas del derecho a aplicar determinadas deducciones de ejercicios anteriores y de minorarla en el importe de las deducciones por doble imposición y de las compensaciones fiscales por adquisición y arrendamiento de la vivienda habitual.

En el ejercicio 2003, la cuantía total correspondiente a las pérdidas del derecho a aplicar determinadas deducciones generales y deducciones autonómicas de ejercicios anteriores, ascendió a 29 millones de euros. La información sobre las deducciones por doble imposición y de las compensaciones fiscales por adquisición y arrendamiento de la vivienda habitual se recoge en el Cuadro 30. No obstante, cabe advertir que los importe que figuran en el Cuadro 30 corresponden a las cantidades consignadas por los contribuyentes en las correspondientes casillas de los modelos de declaración o, en su caso, del Modelo 105 de comunicación de datos fiscales adicionales, parte de las cuales no pudieron aplicarse por insuficiencia parcial de cuota. Este hecho explica que la diferencia entre el importe de la cuota líquida y el de la cuota resultante no coincida de forma exacta con el resultado de agregar las cuantías de los conceptos anteriores (las pérdidas del derecho a aplicar determinadas deducciones de ejercicios anteriores, las deducciones por doble imposición y las compensaciones fiscales por adquisición y arrendamiento de la vivienda habitual).

En ediciones anteriores de esta publicación, para efectuar el análisis del IRPF, se había venido tomando esta magnitud en lugar de la cuota líquida, por considerarse más próxima a la carga fiscal que soportan finalmente los contribuyentes. No obstante, en 2003, con la entrada en vigor de la deducción por maternidad, aplicable sobre la cuota diferencial, esto es, en una fase posterior a la obtención de la CRA, esta última magnitud no representa el pago final del impuesto, como ocurría en los ejercicios precedentes.

La CRA en el ejercicio 2003 ascendió a 41.556 millones de euros, cifra prácticamente igual a la del ejercicio 2002 (41.545 millones de euros).

La cuantía media calculada respecto al número total de liquidaciones, ascendió a 2.600 euros (3.619 euros si se consideran únicamente las liquidaciones con CRA positiva), registrándose una disminución del 3,1% en comparación a 2002.

En el Cuadro 38 se recoge la evolución de la CRA desde el ejercicio 1999 hasta 2003. En el Gráfico 8 se compara dicha evolución con la de la cuota íntegra en el mismo período.

Cuadro 38  
EVOLUCIÓN DE LA CUOTA RESULTANTE DE LA AUTOLIQUIDACIÓN  
IRPF 1999-2003

Ejercicios	Importe		Media <sup>(1)</sup>	
	Miles euros	Tasas de variación	Euros	Tasas de variación
1999	30.223.748	-	2.175	-
2000	34.224.656	13,24%	2.394	10,05%
2001	38.321.086	11,97%	2.571	7,41%
2002	41.545.147	8,41%	2.684	4,37%
2003	41.555.695	0,03%	2.600	-3,13%

(1) Calculada sobre el total de liquidaciones en cada ejercicio

Fuente: Memoria de la Administración Tributaria 2004

Según puede apreciarse en el Cuadro 38, la tasa de variación de la CRA en el período impositivo 2003, al igual que ocurría con la cuota íntegra (véase Cuadro 27) es mucho menor que las de los cuatro ejercicios anteriores, en los que la tendencia ya era de desaceleración gradual, como consecuencia, fundamentalmente, de la disminución en dicho año de los tipos marginales de gravamen.

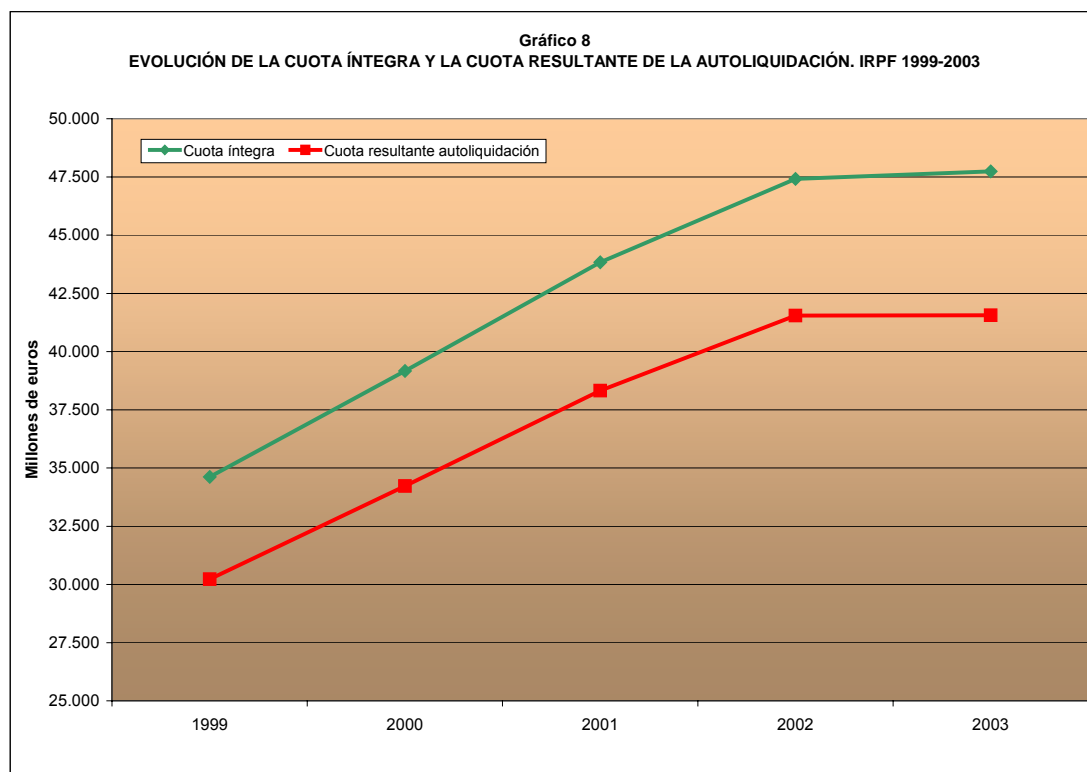

En el Cuadro 39 se presenta la distribución por tramos de renta de la CRA correspondiente al período impositivo 2003. Se observa una importante concentración de dicha magnitud en las liquidaciones con mayores niveles de renta, al igual que ocurría en el caso de la cuota íntegra, circunstancia que reitera la cualidad de progresividad del impuesto que ya se observaba en esa última variable, pero de manera más acusada, fundamentalmente por el efecto de la deducción por inversión en la vivienda habitual.



Cuadro 39

DISTRIBUCIÓN DE LA CUOTA RESULTANTE DE LA AUTOLIQUIDACIÓN POR TRAMOS DE RENTA. IRPF 2003

Tramos de renta (euros)	Número total de liquidaciones			Importe			Media (euros)
	Número	%	% acum	Miles euros	%	% acum	
Menor o igual a 0	87.228	0,55%	0,55%	1.855	0,00%	0,00%	21
0-1.500	287.186	1,80%	2,34%	1.930	0,00%	0,01%	7
1.500-3.000	247.866	1,55%	3,89%	922	0,00%	0,01%	4
3.000-4.500	379.124	2,37%	6,26%	3.169	0,01%	0,02%	8
4.500-6.000	627.155	3,92%	10,19%	14.638	0,04%	0,05%	23
6.000-7.500	970.775	6,07%	16,26%	31.174	0,08%	0,13%	32
7.500-9.000	1.010.605	6,32%	22,58%	94.796	0,23%	0,36%	94
9.000-10.500	1.129.328	7,06%	29,65%	223.037	0,54%	0,89%	197
10.500-12.000	1.243.359	7,78%	37,42%	425.839	1,02%	1,92%	342
12.000-13.500	1.189.116	7,44%	44,86%	651.441	1,57%	3,49%	548
13.500-15.000	1.027.500	6,43%	51,29%	802.094	1,93%	5,42%	781
15.000-16.500	897.064	5,61%	56,90%	925.626	2,23%	7,64%	1.032
16.500-18.000	767.613	4,80%	61,70%	1.011.216	2,43%	10,08%	1.317
18.000-19.500	664.469	4,16%	65,86%	1.081.467	2,60%	12,68%	1.628
19.500-21.000	603.010	3,77%	69,63%	1.180.005	2,84%	15,52%	1.957
21.000-22.500	556.532	3,48%	73,11%	1.302.859	3,14%	18,65%	2.341
22.500-24.000	487.191	3,05%	76,16%	1.324.342	3,19%	21,84%	2.718
24.000-25.500	440.595	2,76%	78,92%	1.360.740	3,27%	25,12%	3.088
25.500-27.000	395.690	2,48%	81,39%	1.370.688	3,30%	28,41%	3.464
27.000-28.500	349.713	2,19%	83,58%	1.342.482	3,23%	31,65%	3.839
28.500-30.000	327.193	2,05%	85,63%	1.380.498	3,32%	34,97%	4.219
30.000-33.000	479.515	3,00%	88,63%	2.274.387	5,47%	40,44%	4.743
33.000-36.000	336.516	2,11%	90,73%	1.861.675	4,48%	44,92%	5.532
36.000-39.000	254.626	1,59%	92,33%	1.631.747	3,93%	48,85%	6.408
39.000-42.000	194.235	1,22%	93,54%	1.424.012	3,43%	52,27%	7.331
42.000-45.000	155.454	0,97%	94,51%	1.285.074	3,09%	55,37%	8.267
45.000-48.000	125.356	0,78%	95,30%	1.157.491	2,79%	58,15%	9.234
48.000-51.000	102.296	0,64%	95,94%	1.041.627	2,51%	60,66%	10.182
51.000-54.000	84.311	0,53%	96,46%	938.333	2,26%	62,92%	11.129
54.000-57.000	70.517	0,44%	96,91%	857.532	2,06%	64,98%	12.161
57.000-60.000	59.137	0,37%	97,28%	781.362	1,88%	66,86%	13.213
60.000-66.000	91.622	0,57%	97,85%	1.354.386	3,26%	70,12%	14.782
66.000-72.000	65.920	0,41%	98,26%	1.117.680	2,69%	72,81%	16.955
72.000-78.000	47.894	0,30%	98,56%	916.834	2,21%	75,01%	19.143
78.000-84.000	36.422	0,23%	98,79%	773.916	1,86%	76,88%	21.249
84.000-90.000	28.565	0,18%	98,97%	667.218	1,61%	78,48%	23.358
90.000-96.000	22.215	0,14%	99,11%	567.345	1,37%	79,85%	25.539
96.000-120.000	54.790	0,34%	99,45%	1.649.886	3,97%	83,82%	30.113
120.000-144.000	27.403	0,17%	99,62%	1.054.942	2,54%	86,36%	38.497
144.000-168.000	15.863	0,10%	99,72%	741.431	1,78%	88,14%	46.740
168.000-192.000	10.222	0,06%	99,78%	556.947	1,34%	89,48%	54.485
192.000-216.000	6.815	0,04%	99,83%	424.023	1,02%	90,50%	62.219
216.000-240.000	4.883	0,03%	99,86%	340.364	0,82%	91,32%	69.704
240.000-360.000	11.558	0,07%	99,93%	1.027.100	2,47%	93,79%	88.865
360.000-480.000	4.243	0,03%	99,96%	529.769	1,27%	95,07%	124.857
480.000-600.000	2.129	0,01%	99,97%	344.173	0,83%	95,90%	161.659
Más de 600.000	4.962	0,03%	100%	1.705.621	4,10%	100%	343.737
<b>TOTAL</b>	<b>15.985.781</b>	<b>100%</b>		<b>41.555.695</b>	<b>100%</b>		<b>2.600</b>

Fuente: Memoria de la Administración Tributaria 2004

Así, las liquidaciones con rentas superiores a 60.000 euros, que representaron el 2,7% del total, aportaron el 33,1% de la CRA del ejercicio (el 31,5% de la cuota íntegra).

Si se consideran las liquidaciones con rentas superiores a 30.000 euros, el 14,4% del total, la aportación en términos de CRA que resulta es del 65% (el 62,1% de la cuota íntegra).

Por último, las liquidaciones con más de 600.000 euros de renta, que supusieron el 0,03% del total de liquidaciones del ejercicio, tuvieron una participación en la CRA del 4,1% (el 4% de la cuota íntegra).

La cuantía media de la cuota resultante global (2.600 euros) se superó a partir de los 22.500 euros de renta, incrementándose con el nivel de renta hasta alcanzar un importe de 343.737 euros para rentas superiores a 600.000 euros. Por tanto, al igual que ocurría con el importe de la cuota íntegra, se constata un fuerte aumento de la media en las rentas más altas.

Un procedimiento para comprobar la contribución de las deducciones a la progresividad del IRPF (con excepción de la deducción por maternidad) consiste en observar cómo varía el número de liquidaciones en las que figura una cifra no nula en las casillas correspondientes a las variables de la cuota íntegra y la cuota resultante.

Los resultados que se obtienen en el ejercicio 2003 (comparando la información sobre el número de liquidaciones que figura en los Cuadros I.46 y I.65 del apartado del Anexo Estadístico dedicado al IRPF) muestran que para las rentas inferiores a 15.000 euros, el número de liquidaciones a tener en cuenta disminuyó en más de 900.000 al pasar de la primera magnitud a la segunda; es decir, que más de 900.000 de los contribuyentes con menos ingresos no tuvieron que pagar IRPF en 2003 como consecuencia de la aplicación de deducciones o, en otras palabras, estas sirvieron para anular la cuota final. A partir de 30.000 euros de renta, el descenso de los contribu-

yentes al pasar de la cuota íntegra a la cuota resultante fue de casi 6.400, para rentas superiores a 72.000 euros fue de 313 y para las mayores de 192.000 euros, de 32 contribuyentes.

En el Gráfico 9 se comparan las distribuciones porcentuales según el nivel de renta de la cuota íntegra y de la CRA en el ejercicio 2003.

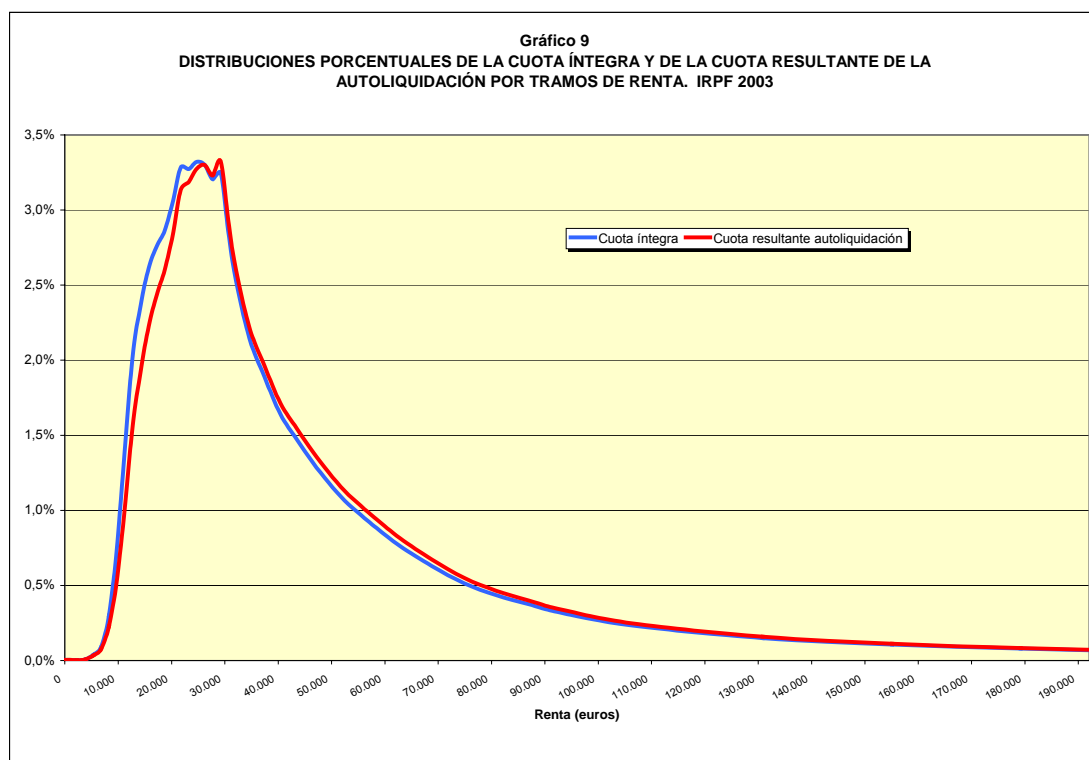

## 1.2.8. DISTRIBUCIÓN DE LA CARGA IMPOSITIVA

El Cuadro 40 contiene las distribuciones por tramos de renta del número total de liquidaciones y de los importes de la renta, de la base imponible, de la base liquidable, de la cuota íntegra y de la variable CRA- deducción por maternidad (en adelante, CRA-DM) correspondientes al ejercicio 2003. Esta última variable es la que refleja mejor el pago final del Impuesto en 2003, dado que la deducción por maternidad se aplica en una fase posterior a la obtención de la CRA.

Cuadro 40  
DISTRIBUCIÓN DE LA CARGA IMPOSITIVA POR TRAMOS DE RENTA. IRPF 2003

Tramos de renta (euros)	Liquidaciones		Renta		Base imponible		Base líquidable		Cuota íntegra		CRA - DM*	
	%	% acum	%	% acum	%	% acum	%	% acum	%	% acum	%	% acum
Menor o igual a 0	0,55%	0,55%	-0,32%	-0,32%	-0,43%	-0,43%	-0,54%	-0,54%	0,00%	0,00%	0,00%	0,00%
0-1.500	1,80%	2,34%	0,06%	-0,26%	0,00%	-0,43%	0,00%	-0,53%	0,00%	0,01%	0,00%	0,00%
1.500-3.000	1,55%	3,89%	0,18%	-0,08%	0,00%	-0,43%	0,00%	-0,53%	0,00%	0,01%	0,00%	0,00%
3.000-4.500	2,37%	6,26%	0,46%	0,38%	0,06%	-0,37%	0,01%	-0,52%	0,01%	0,02%	0,00%	0,00%
4.500-6.000	3,92%	10,19%	1,07%	1,45%	0,39%	0,02%	0,06%	-0,46%	0,04%	0,06%	0,02%	0,02%
6.000-7.500	6,07%	16,26%	2,09%	3,54%	1,05%	1,07%	0,14%	-0,32%	0,09%	0,14%	0,04%	0,06%
7.500-9.000	6,32%	22,58%	2,66%	6,20%	1,58%	2,65%	0,49%	0,18%	0,30%	0,44%	0,17%	0,23%
9.000-10.500	7,06%	29,65%	3,51%	9,71%	2,38%	5,04%	1,23%	1,41%	0,75%	1,20%	0,47%	0,70%
10.500-12.000	7,78%	37,42%	4,46%	14,17%	3,31%	8,35%	2,18%	3,60%	1,42%	2,61%	0,96%	1,67%
12.000-13.500	7,44%	44,86%	4,82%	18,99%	3,79%	12,14%	2,89%	6,48%	2,03%	4,65%	1,51%	3,18%
13.500-15.000	6,43%	51,29%	4,66%	23,65%	3,87%	16,01%	3,23%	9,71%	2,37%	7,02%	1,88%	5,06%
15.000-16.500	5,61%	56,90%	4,49%	28,15%	3,92%	19,93%	3,45%	13,16%	2,61%	9,63%	2,19%	7,25%
16.500-18.000	4,80%	61,70%	4,21%	32,36%	3,84%	23,77%	3,53%	16,69%	2,76%	12,39%	2,41%	9,66%
18.000-19.500	4,16%	65,86%	3,97%	36,32%	3,75%	27,52%	3,57%	20,26%	2,86%	15,25%	2,58%	12,24%
19.500-21.000	3,77%	69,63%	3,89%	40,21%	3,80%	31,32%	3,72%	23,98%	3,06%	18,31%	2,82%	15,06%
21.000-22.500	3,48%	73,11%	3,85%	44,06%	3,87%	35,20%	3,90%	27,89%	3,28%	21,60%	3,12%	18,19%
22.500-24.000	3,05%	76,16%	3,61%	47,67%	3,71%	38,90%	3,81%	31,69%	3,27%	24,87%	3,18%	21,36%
24.000-25.500	2,76%	78,92%	3,47%	51,14%	3,64%	42,54%	3,79%	35,48%	3,32%	28,19%	3,27%	24,63%
25.500-27.000	2,48%	81,39%	3,31%	54,45%	3,52%	46,06%	3,70%	39,18%	3,30%	31,49%	3,30%	27,93%
27.000-28.500	2,19%	83,58%	3,09%	57,54%	3,33%	49,39%	3,54%	42,72%	3,20%	34,69%	3,24%	31,17%
28.500-30.000	2,05%	85,63%	3,05%	60,58%	3,32%	52,72%	3,54%	46,26%	3,25%	37,94%	3,33%	34,50%
30.000-33.000	3,00%	88,63%	4,80%	65,38%	5,30%	58,02%	5,72%	51,99%	5,33%	43,27%	5,49%	40,00%
33.000-36.000	2,11%	90,73%	3,69%	69,07%	4,15%	62,17%	4,52%	56,51%	4,34%	47,61%	4,50%	44,50%
36.000-39.000	1,59%	92,33%	3,04%	72,10%	3,46%	65,63%	3,81%	60,32%	3,78%	51,38%	3,95%	48,45%
39.000-42.000	1,22%	93,54%	2,50%	74,61%	2,89%	68,52%	3,20%	63,52%	3,28%	54,66%	3,45%	51,89%
42.000-45.000	0,97%	94,51%	2,15%	76,76%	2,51%	71,03%	2,80%	66,32%	2,95%	57,61%	3,11%	55,00%
45.000-48.000	0,78%	95,30%	1,85%	78,61%	2,18%	73,21%	2,45%	68,77%	2,64%	60,25%	2,80%	57,81%
48.000-51.000	0,64%	95,94%	1,61%	80,22%	1,91%	75,12%	2,15%	70,92%	2,37%	62,62%	2,52%	60,33%
51.000-54.000	0,53%	96,46%	1,41%	81,63%	1,68%	76,81%	1,90%	72,82%	2,13%	64,75%	2,27%	62,60%
54.000-57.000	0,44%	96,91%	1,25%	82,88%	1,50%	78,31%	1,70%	74,51%	1,94%	66,69%	2,08%	64,68%
57.000-60.000	0,37%	97,28%	1,10%	83,98%	1,33%	79,64%	1,51%	76,02%	1,77%	68,46%	1,89%	66,58%
60.000-66.000	0,57%	97,85%	1,83%	85,81%	2,23%	81,87%	2,54%	78,56%	3,05%	71,51%	3,28%	69,86%
66.000-72.000	0,41%	98,26%	1,45%	87,26%	1,77%	83,64%	2,02%	80,58%	2,52%	74,03%	2,71%	72,57%
72.000-78.000	0,30%	98,56%	1,14%	88,40%	1,41%	85,05%	1,61%	82,20%	2,06%	76,09%	2,22%	74,80%
78.000-84.000	0,23%	98,79%	0,94%	89,34%	1,17%	86,22%	1,34%	83,54%	1,74%	77,83%	1,88%	76,67%
84.000-90.000	0,18%	98,97%	0,79%	90,13%	0,99%	87,21%	1,14%	84,67%	1,50%	79,34%	1,62%	78,29%
90.000-96.000	0,14%	99,11%	0,66%	90,79%	0,82%	88,03%	0,95%	85,62%	1,28%	80,61%	1,38%	79,67%
96.000-120.000	0,34%	99,45%	1,86%	92,64%	2,35%	90,38%	2,73%	88,35%	3,74%	84,35%	4,00%	83,67%
120.000-144.000	0,17%	99,62%	1,14%	93,79%	1,46%	91,84%	1,71%	90,06%	2,41%	86,76%	2,56%	86,23%
144.000-168.000	0,10%	99,72%	0,78%	94,57%	1,01%	92,85%	1,19%	91,26%	1,70%	88,46%	1,80%	88,03%
168.000-192.000	0,06%	99,78%	0,58%	95,15%	0,76%	93,61%	0,90%	92,15%	1,28%	89,74%	1,35%	89,39%
192.000-216.000	0,04%	99,83%	0,44%	95,59%	0,57%	94,18%	0,68%	92,84%	0,98%	90,72%	1,03%	90,42%
216.000-240.000	0,03%	99,86%	0,35%	95,95%	0,46%	94,64%	0,55%	93,39%	0,79%	91,51%	0,83%	91,24%
240.000-360.000	0,07%	99,93%	1,06%	97,01%	1,39%	96,03%	1,68%	95,07%	2,40%	93,91%	2,49%	93,74%
360.000-480.000	0,03%	99,96%	0,56%	97,56%	0,73%	96,76%	0,90%	95,97%	1,26%	95,17%	1,29%	95,02%
480.000-600.000	0,01%	99,97%	0,36%	97,93%	0,48%	97,24%	0,59%	96,56%	0,81%	95,98%	0,84%	95,86%
Más de 600.000	0,03%	100%	2,07%	100%	2,76%	100%	3,44%	100%	4,02%	100%	4,14%	100%
<b>TOTAL</b>	<b>100%</b>	<b>100%</b>	<b>100%</b>	<b>100%</b>	<b>100%</b>	<b>100%</b>	<b>100%</b>	<b>100%</b>	<b>100%</b>	<b>100%</b>	<b>100%</b>	<b>100%</b>

(\*) CRA-CM = Cuota resultante de la autoliquidación - Deducción por maternidad. Esta variable se considera la más adecuada para medir la carga impositiva final por el IRPF, dado que la deducción por maternidad se aplica en una fase posterior, en la cuota diferencial, a la obtención de la cuota resultante de la autoliquidación.

Fuente: Memoria de la Administración Tributaria 2004

A través de las distribuciones recogidas en el Cuadro 40 se pone de manifiesto la acusada progresividad del Impuesto, ya que la variable CRA-DM se concentra en las liquidaciones con rentas medias y altas en un grado sustancialmente mayor que el observado en la renta, como consecuencia de varios factores: el mínimo personal y familiar por descendientes; las reducciones por circunstancias laborales, personales y familiares y, especialmente, por la reducción por rendimientos del trabajo; la tarifa progresiva que se aplica sobre la base liquidable general; y por último, las deducciones (tal y como se ha señalado en los anteriores apartados relativos a la cuota íntegra y a la CRA).

Así, por ejemplo, se observa que el 76,2% de las liquidaciones del ejercicio 2003 recogían rentas no superiores a 24.000 euros y tan sólo acapararon el 47,7% de la renta del período impositivo, el 38,9% de la base imponible, el 31,7% de la base liquidable y el 24,9% de la cuota íntegra. Si se utiliza la variable CRA-DM como medida de la carga impositiva, se tiene que los contribuyentes situados en estos niveles de renta soportaron una carga equivalente al 21,4% del total de dicha variable. En otros términos, la participación de ese grupo de contribuyentes, que comprende más de las tres cuartas partes de todo el colectivo que liquidó el impuesto, se reduce en más de 26 puntos porcentuales al pasar de la renta a la variable CRA-DM.

Para rentas comprendidas entre 24.000 y 36.000 euros, las liquidaciones representaron el 14,6% del total, absorbiendo el 21,4% de la renta, el 23,3% de la base imponible, el 24,8% de la base liquidable, el 22,7% de la cuota íntegra y el 23,1% de la variable CRA-DM. Por tanto, en este estrato apenas si hay diferencias entre las aportaciones relativas a las variables tanto en renta, bases como en cuotas.

Entre 36.000 y 90.000 euros se encontraba el 8,2% de las liquidaciones, contribuyendo con el 21,1% de la renta, el 25% de la base imponible, el 28,2% de la base li-

quidable, el 31,7% de la cuota íntegra y el 33,8% de la CRA-DM. En este grupo, se pone de manifiesto el carácter progresivo del impuesto, aportando 13 puntos porcentuales más de la cuota final que de la renta.

Por último, a las rentas superiores a 90.000 euros les correspondió el 1% de las liquidaciones, que aportaron el 9,9% de la renta, el 12,8% de la base imponible, el 15,3% de la base liquidable, el 20,7% de la cuota íntegra y el 21,7% de la variable CRA-DM. Aquí, la aportación relativa en la cuota final es más del doble que en la renta y procede de un colectivo de tamaño muy reducido. Además, obsérvese que, prácticamente, aporta tanta cuota como el primer estrato de menor renta.

En resumen, la distribución de la carga final del Impuesto medida a través de la variable CRA-DM es bastante más desigual que los repartos de la cuota íntegra, la base liquidable, la base imponible y la renta entre los diversos niveles de renta, concentrándose de manera mucho más acusada en el extremo superior. Esto queda ilustrado en el Gráfico 10, en el que se comparan las curvas de Lorenz de la renta y las curvas de concentración asociadas a la base imponible, la base liquidable, la cuota íntegra y la variable CRA-DM correspondientes al ejercicio 2003. En el eje de abscisas se representa la proporción de liquidaciones, ordenadas de menor a mayor renta y en el eje de ordenadas figuran los porcentajes acumulados de los importes de cada una de las anteriores variables. Con dicha representación gráfica se pueden constatar las diferencias significativas en los grados de desigualdad o concentración de las distribuciones de las principales magnitudes del impuesto y cómo intervienen los diversos parámetros e incentivos para modular el carácter de fuerte progresividad del impuesto que se aprecia en las etapas que median entre la obtención de la renta y la determinación de la cuota final.

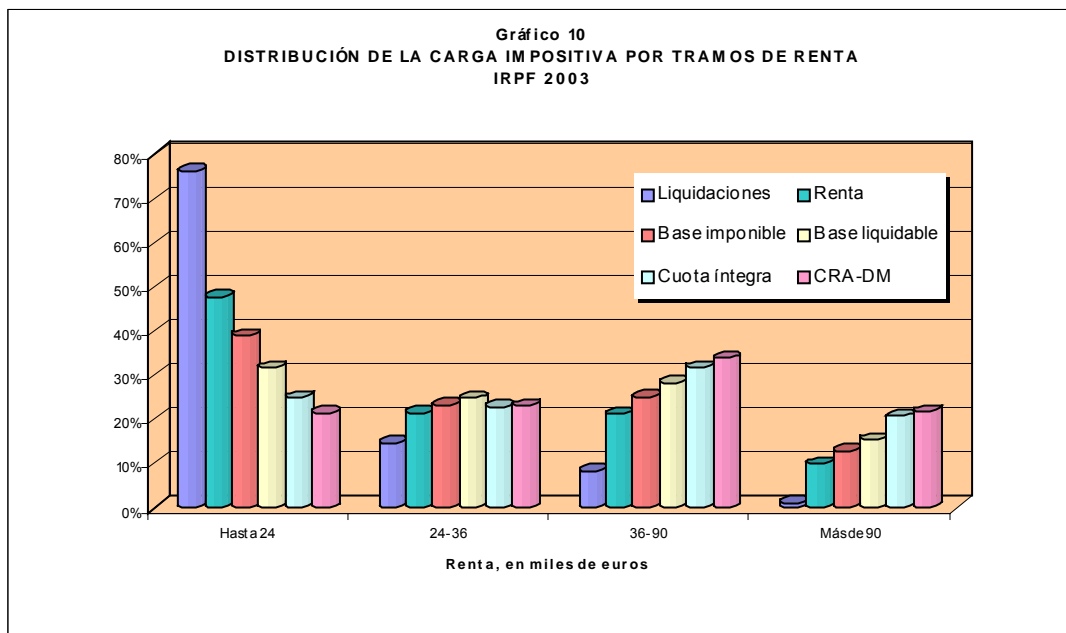

En el Gráfico 11 se han utilizado las curvas de Lorenz y de concentración<sup>23</sup> para representar las distribuciones de las principales variables del Impuesto, una vez ordenados los contribuyentes de menor a mayor nivel de renta. Se compara la curva de Lorenz<sup>24</sup> de la renta con las curvas de concentración de la base imponible, la base liquidable, la cuota íntegra y la variable CRA-DM.

La finalidad de esta representación es medir el grado de equidad del Impuesto, ya que permite examinar cómo se realiza el reparto de las distintas magnitudes entre la población de contribuyentes, comparándolo con la situación hipotética (representada por la línea diagonal) en la que el impuesto se distribuyera de un modo proporcional.

<sup>23</sup> La diferencia entre una curva de Lorenz y una curva de concentración estriba en que en la primera los contribuyentes se ordenan de menor a mayor valor de la variable que se está representando, mientras que en una curva de concentración la variable que sirve de base a esta ordenación es distinta de la que se representa.

<sup>24</sup> Dado que la información estadística disponible sólo ofrece la distribución de los contribuyentes del Impuesto en función de la renta, únicamente en la representación de esta variable se puede hablar estrictamente de curva de Lorenz. En el resto de los casos lo que se representan son curvas de concentración.

En todos los casos, las representaciones gráficas de las mencionadas magnitudes tienen las formas de curvas convexas y, además, las relativas a las cuotas se sitúan por debajo de las correspondientes a las bases y a la renta, es decir, éstas son dominantes y muestran un menor grado de desigualdad. Esto significa que a medida que aumenta el nivel de renta, se incrementa la carga tributaria en términos relativos (tipos medios y efectivos), reflejando así la progresividad. Como consecuencia, hay una transferencia de las unidades de menores ingresos a las de mayor renta, mostrando así la función redistributiva del IRPF.

En el ejercicio 2003, en la primera fase de la liquidación del Impuesto, la referente a la obtención de la base imponible, las funciones de progresividad y redistribución se conseguían gravando únicamente la renta disponible a través de la aplicación del mínimo personal y familiar.

Así, se observa cómo el grado de convexidad en todos sus puntos de la curva que representa la situación de partida (curva de Lorenz de la renta) es menor que aquella que recoge la situación una vez aplicado el mínimo personal y familiar (curva de concentración de la base imponible), volviendo a aumentar la convexidad al aplicar las reducciones sobre la base imponible, cuyo importe corresponde en su mayor parte a la reducción por rendimientos del trabajo, para obtener la representación de la base liquidable, situándose la curva de concentración de esa última variable muy por debajo de las dos curvas anteriores, apreciándose, por lo tanto, el importante efecto del mínimo personal y familiar y de la reducción por rendimientos del trabajo en la progresividad del Impuesto.

En la segunda fase de la liquidación, la del gravamen que recae sobre la base liquidable, los efectos progresivo y redistributivo del Impuesto siguen incrementándose, tal y como puede observarse en la representación de las curvas de concentración de la base liquidable y la cuota íntegra, como consecuencia de la aplicación de una tarifa progresiva.



Por último, al pasar de la cuota íntegra a la variable equivalente a la carga final del Impuesto (CRA-DM), se acentúa de nuevo el grado de convexidad de la curva, y por tanto, la redistribución, por el efecto de las deducciones.

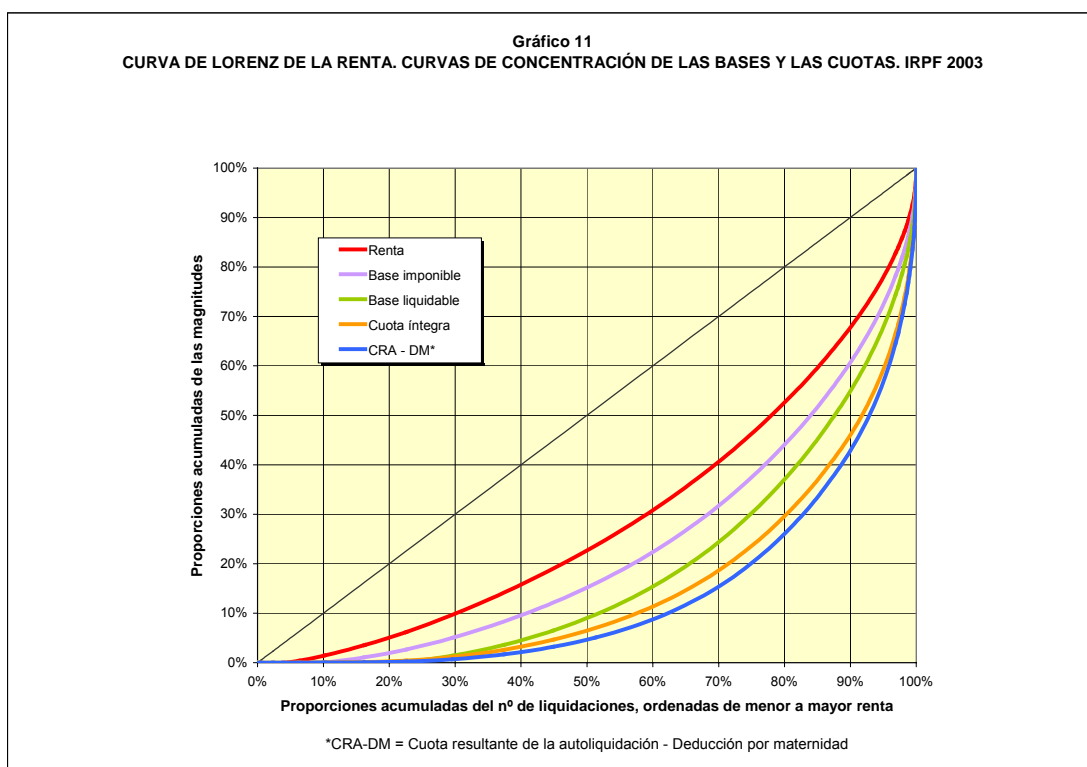

Los grados de concentración o desigualdad de las distribuciones según el nivel de renta que se representan mediante las curvas de Lorenz y de concentración se pueden sintetizar a través de los índices de Gini y de Concentración. Dichos índices miden el grado de concentración del conjunto de la distribución y una manera sencilla de hallar su valor consiste en calcular el duplo del área delimitada por la respectiva curva y la diagonal o *línea de igualdad perfecta o proporcionalidad*. Su valor mínimo es cero y se obtiene para una distribución uniforme, es decir, cuando el importe de la variable que se está analizando, por ejemplo, la cuota final (CRA-DM), estuviese equitativamente distribuida entre todas las liquidaciones (distribución uniforme). Por el contrario, el índice tomará su valor máximo de uno para el caso extremo de una distribución

de total concentración en un único individuo, es decir, en el caso de que toda la cuota resultante procediese de una sola liquidación.

En 2003, el Índice de Gini de la renta fue de 0,419, el Índice de Concentración de la base imponible tomó un valor de 0,535, el de la base liquidable de 0,627, el de la cuota íntegra de 0,691 y el de la variable (CRA-DM), de 0,725<sup>25</sup>.

Los índices de progresividad sintetizan en un solo número el grado de desigualdad de la distribución de la carga impositiva en comparación con el de la renta antes de la aplicación del impuesto. Uno de los índices de progresividad que se usan habitualmente viene dado por la diferencia entre el Índice de Concentración de una determinada variable y el Índice de Gini de la renta, conociéndose como el Índice de Kakwani.

El cálculo del Índice de Kakwani se efectúa de la siguiente forma:

$$K = C (V) - G (R)$$

Siendo:

C (V) el índice de concentración de la variable analizada respecto a los contribuyentes ordenados según la renta, y

G (R) el índice de Gini de la renta

La interpretación del Índice de Kakwani es la siguiente:

- Un valor positivo indica progresividad.
- Un valor negativo indica regresividad.
- Un valor nulo indica proporcionalidad.

---

<sup>25</sup> La variable de tramitación de los datos estadísticos del IRPF 2003 (renta del período impositivo) es diferente de la utilizada hasta 2002 (base imponible incrementada con el mínimo personal y familiar), lo que impide realizar una comparación homogénea de los índices de 2003 y los de ejercicios precedentes. Por esta razón, a diferencia de ediciones anteriores de esta publicación, no se presenta la evolución de los valores obtenidos por estos índices en los últimos períodos impositivos.

Los resultados del Índice de Kakwani para la cuota íntegra y para la variable (CRA-DM) en el ejercicio 2003 fueron 0,272 y 0,306, respectivamente. Aparentemente y con la limitación expuesta anteriormente sobre el tema de la diferente variable de tramificación, la progresividad habría aumentado de forma significativa por la reforma parcial del tributo, ya que, con los datos del ejercicio 2002, el Índice de Kakwani para la CRA era de 0,231.

Por último, para medir el efecto redistributivo del Impuesto se suele utilizar el Índice de Reynolds-Smolensky (simbólicamente, RS), cuyo cálculo se realiza con la siguiente fórmula:

$RS = G(R) - G(R-P)$ , siendo R la renta declarada y P la variable que representa el pago final del Impuesto, esto es, CRA-DM.

Es decir, mide la diferencia de la concentración o del grado de desigualdad de la renta antes y después de descontar el impuesto.

Al disponer únicamente de la distribución de cada una de las partidas del impuesto según la renta, hay que determinar este índice de forma indirecta, partiendo del índice de progresividad de Kakwani.

La fórmula que expresa el Índice de Reynolds-Smolensky en función del Índice de Kakwani es la siguiente:

$RS \cong K * [(t / (1 - t))]$ , siendo t el tipo efectivo global.

La igualdad de esta expresión se produce si y solamente si la aplicación del impuesto no produce una reordenación de los contribuyentes, esto es, se conserva el orden de los individuos cuando se pasa de la renta antes del impuesto a la renta después del impuesto o, de forma simbólica, cuando se verifica que  $G(R-P)=C(R-P)$ <sup>26</sup>.

---

<sup>26</sup> “La distribución y redistribución de la renta: un análisis matemático”, Peter J. Lambert, Instituto de Estudios Fiscales, 2ª edición (1996)

El Índice de Reynolds-Smolensky para 2003 fue de 0,046. Si se compara con los resultados de años anteriores, se observa que prácticamente se mantiene invariable la capacidad redistributiva del tributo (con datos del ejercicio 2002, el Índice RS era de 0,045). Esto significa que el aumento en la progresividad se ve contrarrestado completamente con la caída de orden similar en el tipo efectivo.

### **I.2.9. PARTICIPACIÓN DE LAS COMUNIDADES AUTÓNOMAS EN EL IRPF**

A partir del 1 de enero de 2002, se estableció un nuevo régimen general de cesión de tributos del Estado a las Comunidades Autónomas con el propósito de potenciar la corresponsabilidad fiscal que ya había inspirado el modelo de financiación autonómica vigente en el quinquenio 1997-2001.

La puesta en marcha del nuevo sistema de financiación se articuló en la Ley 21/2001, de 27 de diciembre, por la que se regulan las medidas fiscales y administrativas del nuevo sistema de financiación de las Comunidades Autónomas de régimen común y Ciudades Autónomas con Estatuto de Autonomía.

En lo que respecta al IRPF, las novedades introducidas por la Ley 21/2001 se centraron, por una parte, en el aumento del 15% al 33% del límite máximo de la cesión a las Comunidades Autónomas de régimen fiscal común de los rendimientos del Impuesto producidos en sus territorios y, por otra parte, en la mayor asunción de competencias normativas. Así, por ejemplo, a partir de 2002, la tarifa que podían aplicar las Comunidades Autónomas pasó a tener un único condicionante: debía ser progresiva con idéntico número de tramos que la del Estado, garantizando así la consecución del principio de progresividad. Por otra parte, la deducción estatal por inversión en vivienda habitual, como ya se comentó, se desdobló en dos porcentajes, uno estatal y otro autonómico (en función del nuevo porcentaje del 33% atribuido a las Comunidades Autónomas). Pues bien, el porcentaje autonómico podía ser modificado por las Comunidades Autónomas dentro de ciertos límites, como efectivamente ocurrió en 2003 en Cataluña y la Región de Murcia.

En definitiva, las competencias normativas de las Comunidades Autónomas a partir de 2002 en relación con el IRPF son las siguientes:

a) Escala autonómica aplicable a la base liquidable general

La estructura de esta escala debe ser progresiva y con idéntico número de tramos que la del Estado. Si alguna Comunidad Autónoma no aprueba para un período impositivo su propia escala autonómica, se aplica la escala complementaria prevista en la Ley del IRPF.

b) Deducciones por circunstancias personales y familiares, por inversiones no empresariales y por aplicación de renta.

El establecimiento de estas deducciones queda condicionado a que las mismas no supongan, directa o indirectamente, una minoración del gravamen efectivo de alguna o algunas categorías de renta.

c) Aumentos o disminuciones en los porcentajes del tramo autonómico de la deducción por inversión en vivienda habitual, con el límite máximo de hasta un 50%.

Si algunas de las Comunidades Autónomas no aprueban sus propios porcentajes en el tramo autonómico de la deducción, se aplican los porcentajes del tramo complementario establecidos con carácter general, a estos efectos, en la Ley del IRPF.

En el Cuadro 41 se presenta el resultado del reparto entre el Estado y las Comunidades Autónomas de las cifras correspondientes a las principales magnitudes del IRPF en el período impositivo 2003.

Entre las cifras recogidas en el Cuadro 41, resalta que la participación de la cuota íntegra superó el 33%, el porcentaje máximo de cesión teórica establecida en el sis-

tema de financiación de las Comunidades Autónomas vigente a partir de 2002, situándose en una proporción cercana al 35%. Ello se debe a que tanto la reducción de los tipos marginales mínimo y máximo aplicables sobre la parte general de la base liquidable (del 18% al 15% y del 48% al 45%, respectivamente) como la rebaja del tipo fijo de gravamen de la parte especial de dicha magnitud (del 18% al 15%) que se llevó a cabo con la reforma parcial del IRPF que entró en vigor en 2003, fueron asumidas íntegramente por el Estado, con el fin de no alterar la capacidad financiera de las Comunidades Autónomas, esto es, se trasladaron sólo a la parte estatal de la tarifa, quedando inalterado el gravamen autonómico o complementario (salvo por la disminución de seis a cinco del número de tramos de la escala de gravamen).

Cuadro 41  
PARTICIPACIÓN DE LAS COMUNIDADES AUTÓNOMAS EN EL IRPF 2003

	Estado		CCAA		Total
	Importe (miles euros)	% s/ total	Importe (miles euros)	% S/ total	Importe (miles euros)
<b>Cuota íntegra</b>	<b>31.052.430</b>	<b>65,05%</b>	<b>16.685.342</b>	<b>34,95%</b>	<b>47.737.772</b>
<b>Deducciones generales</b>	<b>4.452.851</b>	<b>67,28%</b>	<b>2.165.410</b>	<b>32,72%</b>	<b>6.618.261</b>
Protección y difusión del Patrimonio Histórico	983	66,99%	485	33,01%	1.468
Donativos a determinadas entidades	59.442	67,00%	29.284	33,00%	88.726
Inversión en vivienda habitual	3.334.465	67,00%	1.642.390	33,00%	4.976.856
Actividades económicas	39.256	67,00%	19.335	33,00%	58.591
Rentas obtenidas en Ceuta y Melilla	54.855	67,00%	27.018	33,00%	81.874
Cantidades depositadas en cuentas ahorro-empresa	1.114	67,00%	549	33,00%	1.663
Doble imposición de dividendos	903.248	67,00%	444.884	33,00%	1.348.132
Doble imposición internacional	22.669	67,00%	11.166	33,00%	33.835
Doble imposición derechos de imagen	69	67,00%	34	33,00%	102
Compens. fiscal por deducciones en arrendam. de la viv. habitual	33.005	100,00%	-	-	33.005
Compens. fiscal por deducciones en adquisición de la viv. habitual	23.505	100,00%	-	-	23.505
Pérdida derecho deducción e intereses demora	-19.762	67,00%	-9.734	33,00%	-29.496
<b>Deducciones autonómicas</b>	<b>-</b>	<b>-</b>	<b>62.128</b>	<b>100,00%</b>	<b>62.128</b>
<i>Discrepancias estadísticas <sup>(1)</sup></i>	330.182	66,26%	168.280	33,77%	498.313
<b>Cuota resultante de la autoliquidación (CRA)</b>	<b>26.929.761</b>	<b>64,80%</b>	<b>14.626.083</b>	<b>35,20%</b>	<b>41.555.695</b>
Deducción por maternidad (DM)	376.237	100,00%	-	-	376.237
<b>CRA - DM</b>	<b>26.553.525</b>	<b>64,48%</b>	<b>14.626.083</b>	<b>35,52%</b>	<b>41.179.458</b>

(1) Surgen, fundamentalmente, por la no aplicación de la totalidad de las deducciones consignadas por los contribuyentes en sus liquidaciones por insuficiencia parcial de cuota. El reparto entre el Estado y las Comunidades Autónomas se ha estimado a partir del peso de las distintas deducciones en uno y otro ámbito territorial.

Fuente: Departamento de Informática Tributaria (AEAT) y elaboración propia.

La participación de las Comunidades Autónomas en el importe agregado de las deducciones generales, por el contrario, fue inferior al 33% (32,72%), debido a la asunción por parte del Estado del 100% de las compensaciones fiscales relacionadas con la vivienda habitual, ya que la participación relativa en las otras deducciones se mantuvo prácticamente en el 33%. Como consecuencia de esa distribución y la cir-

cunstancia de que la deducción por maternidad es asumida íntegramente por el Estado, resulta que la participación de las Comunidades Autónomas en términos de la variable CRA-DM, que viene a medir el rendimiento del Impuesto, se situó en el 35,5%, esto es, más de medio punto porcentual por encima de la participación en la cuota íntegra y 2,5 puntos porcentuales más que la fracción máxima teórica de cesión.

#### **I.2.10. TIPOS MEDIO Y EFECTIVO**

En el Cuadro 42 se recogen los tipos medio y efectivo de gravamen por tramos de renta correspondientes al ejercicio 2003, calculados sobre la renta del período impositivo. Cabe señalar que para el cálculo del tipo efectivo, tanto para el que figura en dicho cuadro como en todos los demás que aparecen en este subapartado, se ha utilizado la variable CRA-DM, ya que se considera que es la que mejor representa la carga final del impuesto, como se ha comentado en reiteradas ocasiones. De esta forma, el tipo medio es el resultado del cociente entre la cuota íntegra y la renta del período impositivo en cada tramo de renta, mientras que el tipo efectivo resulta de dividir la variable CRA-DM entre la renta del período impositivo correspondiente a cada intervalo.

El tipo medio sólo ofrece una primera aproximación de la carga impositiva que soportan los contribuyentes, ya que no recoge el efecto de las deducciones, mientras que el tipo efectivo constituye un indicador más apropiado para medir el gravamen real que supone el impuesto, al tener en cuenta tanto las rentas obtenidas por los contribuyentes como las circunstancias personales o de otra índole que, a través de las deducciones, inciden en el pago final del Impuesto.

Cabe señalar que los tipos medio y efectivo que se obtienen en el primer tramo de la distribución, el de rentas negativas o nulas no son significativos, ya que el importe agregado del denominador que interviene en el cálculo de los mismos es de signo negativo. Tal circunstancia se hace constar con un guión en la primera fila del Cuadro 42.

Cuadro 42

TIPOS MEDIO Y EFECTIVO SOBRE LA RENTA, POR TRAMOS. IRPF 2003

Tramos de renta (euros)	Tipo medio (1)	Tipo efectivo (2)	Diferencia (3)= (1)-(2)
Menor o igual a 0	-	-	-
0-1.500	1,05%	0,64%	0,40
1.500-3.000	0,16%	-0,11%	0,27
3.000-4.500	0,26%	-0,01%	0,27
4.500-6.000	0,55%	0,20%	0,35
6.000-7.500	0,64%	0,23%	0,40
7.500-9.000	1,71%	0,85%	0,86
9.000-10.500	3,26%	1,77%	1,49
10.500-12.000	4,83%	2,84%	2,00
12.000-13.500	6,41%	4,12%	2,29
13.500-15.000	7,74%	5,31%	2,43
15.000-16.500	8,85%	6,39%	2,46
16.500-18.000	9,96%	7,49%	2,47
18.000-19.500	10,98%	8,54%	2,45
19.500-21.000	11,95%	9,52%	2,43
21.000-22.500	12,96%	10,63%	2,33
22.500-24.000	13,80%	11,56%	2,24
24.000-25.500	14,55%	12,36%	2,19
25.500-27.000	15,18%	13,09%	2,09
27.000-28.500	15,77%	13,73%	2,04
28.500-30.000	16,20%	14,35%	1,85
30.000-33.000	16,89%	15,03%	1,87
33.000-36.000	17,88%	16,00%	1,88
36.000-39.000	18,93%	17,05%	1,87
39.000-42.000	19,94%	18,07%	1,87
42.000-45.000	20,83%	18,97%	1,86
45.000-48.000	21,65%	19,82%	1,83
48.000-51.000	22,36%	20,54%	1,82
51.000-54.000	23,00%	21,17%	1,82
54.000-57.000	23,70%	21,89%	1,82
57.000-60.000	24,38%	22,57%	1,81
60.000-66.000	25,32%	23,50%	1,83
66.000-72.000	26,47%	24,60%	1,87
72.000-78.000	27,46%	25,55%	1,91
78.000-84.000	28,26%	26,25%	2,01
84.000-90.000	28,90%	26,86%	2,04
90.000-96.000	29,55%	27,48%	2,07
96.000-120.000	30,60%	28,29%	2,32
120.000-144.000	32,04%	29,42%	2,62
144.000-168.000	32,94%	30,12%	2,82
168.000-192.000	33,44%	30,39%	3,05
192.000-216.000	33,79%	30,62%	3,17
216.000-240.000	34,11%	30,65%	3,46
240.000-360.000	34,44%	30,84%	3,60
360.000-480.000	34,41%	30,30%	4,10
480.000-600.000	33,91%	30,24%	3,67
Más de 600.000	29,46%	26,21%	3,26
<b>TOTAL</b>	<b>15,21%</b>	<b>13,12%</b>	<b>2,09</b>

Notas:

1. Tipo medio = cuota íntegra / renta.
2. Tipo efectivo = (cuota resultante de la autoliquidación - deducción por maternidad) / renta.
3. Los tipos medio y efectivo en el primer tramo no son representativos, debido a que el denominador de los mismos (la renta) es de signo negativo.
4. Los tipos efectivos negativos se deben al efecto de la deducción por maternidad.

Fuente: Memoria de la Administración Tributaria 2004



El **tipo medio** se situó de forma global en el 15,2% en 2003, produciéndose una disminución superior a un punto porcentual respecto al ejercicio anterior (16,3% en 2002<sup>27</sup>). Se observa que, a partir de los 1.500 euros de renta, el tipo medio de 2003 se incrementa sistemáticamente a medida que lo hace el nivel de renta, desde un mínimo del 0,2% para las rentas comprendidas entre 1.500 y 3.000 euros hasta un máximo del 34,4% en el intervalo de 240.000 a 360.000 euros. A partir de este último tramo de renta, el tipo medio disminuyó hasta situarse en el 29,5% para las rentas superiores a 600.000 euros, como consecuencia del mayor peso relativo en dichos niveles de renta de las ganancias patrimoniales obtenidas en más de un año, gravadas al tipo único del 15%. El tipo medio global del 15,2% se superó a partir de un nivel de renta superior a 27.000 euros.

El **tipo efectivo** fue del 13,1% en 2003 de manera global para el colectivo de la totalidad de contribuyentes, experimentando también una caída superior al punto porcentual respecto al ejercicio precedente (el 14,3%). Cabe señalar que para las rentas comprendidas entre 1.500 y 4.500 euros, el tipo efectivo de 2003 tenía signo negativo debido a que el importe de la deducción por maternidad en dichos tramos superó de forma agregada a la magnitud de la CRA. A partir de los 4.500 euros, el tipo efectivo aumentó sistemáticamente con el nivel de renta, al igual que ocurrió con el tipo medio, pasando de un mínimo del 0,2% para el tramo de renta de 4.500 a 6.000 euros hasta un máximo de 30,8% para las comprendidas entre 240.000 y 360.000 euros. En los tres últimos tramos de la distribución, el tipo efectivo disminuyó hasta alcanzar el 26,2% para las rentas superiores a 600.000 euros, por la misma razón apuntada en relación con el comportamiento del tipo medio. El tipo efectivo global del 13,1% se

---

<sup>27</sup> Para facilitar la comparación más homogénea posible entre 2002 y 2003, para el primero de esos ejercicios, el tipo medio se ha calculado sobre la base imponible incrementada con el mínimo personal y familiar y con la reducción sobre los rendimientos del trabajo.

superó por primera vez, también en este caso, en los niveles de renta por encima de 27.000 euros.

En el Gráfico 12 se muestra la representación gráfica de dichos tipos medio y efectivo por tramos, calculados sobre la renta del período impositivo.

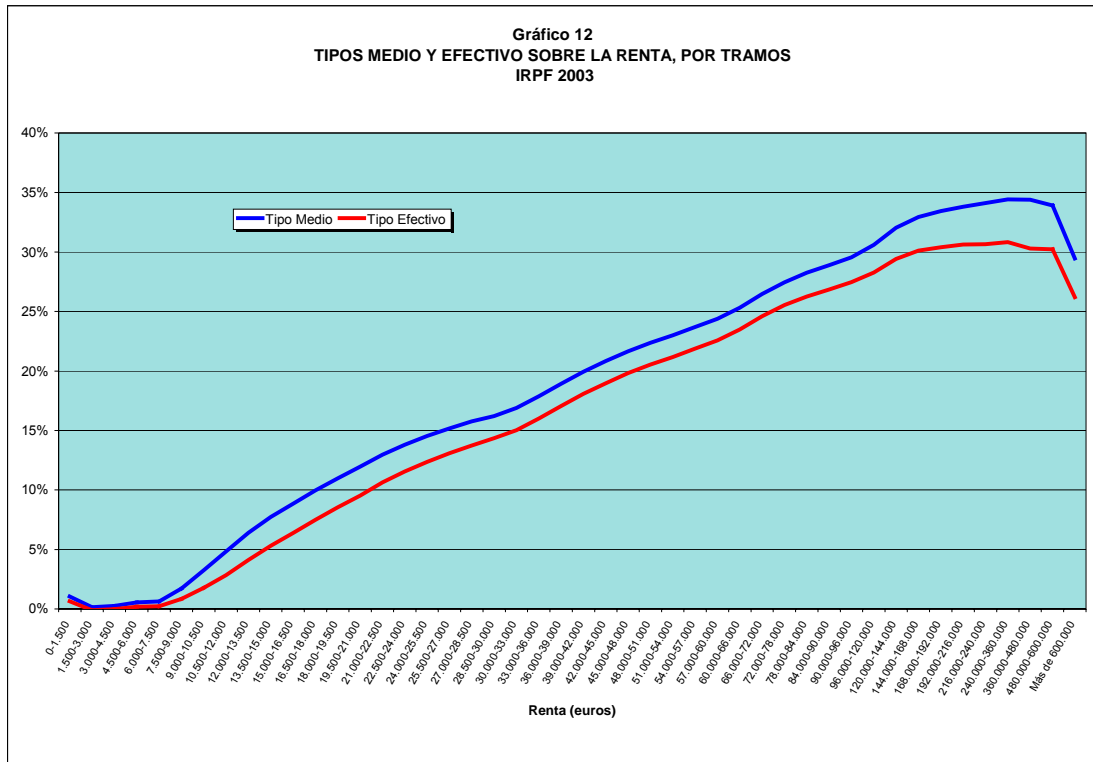

contribuyentes. Si se utiliza como referencia la base liquidable, los indicadores miden el gravamen derivado exclusivamente de la aplicación de la tarifa progresiva del impuesto. Si se opta por utilizar como punto de partida del cálculo la base imponible, se obtienen indicadores que no incluyen los efectos de los incentivos fiscales que actúan precisamente sobre la base imponible (principalmente la reducción sobre los rendimientos del trabajo y las reducciones por aportaciones a sistemas de previsión social).

Cabe señalar que los tipos medios y efectivos que se obtienen para las liquidaciones con rentas menores de 3.000 euros no son representativos, ya que los elevados pesos de las liquidaciones con bases liquidables negativas en esos niveles de renta introducen distorsiones en los cálculos de los mismos, de tal modo que el importe del denominador es de signo negativo en unos tramos, o de magnitud muy reducida en otros. Como quiera que no se dispone de la información estadística necesaria para hallar los tipos medios y efectivos en esos tramos a partir de los datos referidos exclusivamente a los contribuyentes que tienen bases liquidables positivas, se ha optado por ofrecer los resultados en el Cuadro 43 sólo a partir de una renta superior a 3.000 euros, figurando, por ello, las tres primeras filas del cuadro con guiones.

La representación gráfica de los tipos medios y efectivos sobre la base liquidable por tramos de renta se muestra en el Gráfico 13. En el Gráfico 14 se representa la evolución de los tipos medios y efectivos en el período 1999-2003, tomando la base liquidable como referencia en el cálculo de esas “ratios”.

Cuadro 43

TIPOS MEDIO Y EFECTIVO SOBRE LAS BASES IMPONIBLE Y LIQUIDABLE, POR TRAMOS DE RENTA. IRPF 2003

Tramos de renta (euros)	Tipo medio		Tipo efectivo	
	s/ base imponible	s/ base liquidable	s/ base imponible	s/ base liquidable
Menor o igual a 0	-	-	-	-
0-1.500	-	-	-	-
1.500-3.000	-	-	-	-
3.000-4.500	2,87%	18,01%	-0,16%	-0,99%
4.500-6.000	1,99%	16,08%	0,72%	5,77%
6.000-7.500	1,69%	15,55%	0,62%	5,72%
7.500-9.000	3,85%	15,46%	1,91%	7,68%
9.000-10.500	6,41%	15,52%	3,49%	8,44%
10.500-12.000	8,69%	16,55%	5,10%	9,70%
12.000-13.500	10,89%	17,96%	6,99%	11,53%
13.500-15.000	12,43%	18,70%	8,52%	12,83%
15.000-16.500	13,53%	19,31%	9,78%	13,95%
16.500-18.000	14,59%	19,91%	10,97%	14,97%
18.000-19.500	15,51%	20,43%	12,05%	15,88%
19.500-21.000	16,35%	20,91%	13,02%	16,65%
21.000-22.500	17,21%	21,43%	14,12%	17,58%
22.500-24.000	17,91%	21,91%	15,01%	18,36%
24.000-25.500	18,53%	22,33%	15,74%	18,97%
25.500-27.000	19,04%	22,73%	16,42%	19,61%
27.000-28.500	19,53%	23,05%	17,01%	20,07%
28.500-30.000	19,83%	23,34%	17,57%	20,68%
30.000-33.000	20,40%	23,72%	18,14%	21,10%
33.000-36.000	21,24%	24,43%	19,01%	21,86%
36.000-39.000	22,16%	25,26%	19,97%	22,76%
39.000-42.000	23,06%	26,09%	20,90%	23,64%
42.000-45.000	23,84%	26,83%	21,71%	24,44%
45.000-48.000	24,55%	27,49%	22,47%	25,17%
48.000-51.000	25,16%	28,06%	23,12%	25,78%
51.000-54.000	25,69%	28,57%	23,66%	26,31%
54.000-57.000	26,32%	29,18%	24,30%	26,95%
57.000-60.000	26,92%	29,80%	24,92%	27,58%
60.000-66.000	27,77%	30,67%	25,77%	28,46%
66.000-72.000	28,79%	31,68%	26,76%	29,45%
72.000-78.000	29,66%	32,53%	27,60%	30,27%
78.000-84.000	30,36%	33,20%	28,20%	30,84%
84.000-90.000	30,89%	33,68%	28,71%	31,30%
90.000-96.000	31,45%	34,21%	29,24%	31,81%
96.000-120.000	32,29%	34,90%	29,84%	32,26%
120.000-144.000	33,46%	35,81%	30,72%	32,88%
144.000-168.000	34,16%	36,30%	31,23%	33,19%
168.000-192.000	34,50%	36,46%	31,35%	33,14%
192.000-216.000	34,73%	36,52%	31,47%	33,10%
216.000-240.000	34,95%	36,52%	31,40%	32,81%
240.000-360.000	35,10%	36,38%	31,43%	32,58%
360.000-480.000	34,87%	35,79%	30,71%	31,52%
480.000-600.000	34,26%	35,04%	30,55%	31,24%
Más de 600.000	29,58%	29,70%	26,31%	26,42%
<b>TOTAL</b>	<b>20,30%</b>	<b>25,47%</b>	<b>17,51%</b>	<b>21,98%</b>

Notas:

1. Tipo medio = cuota íntegra / base imponible ó base liquidable.
2. Tipo efectivo = (cuota resultante de la autoliquidación - deducción por maternidad) / base imponible ó base liquidable.
3. Los tipos medios y efectivos en los tres primeros tramos no son representativos, debido a la distorsión que introducen las liquidaciones con bases imponibles y liquidables negativas.
4. Los tipos efectivos negativos se deben al efecto de la deducción por maternidad.

Fuente: Memoria de la Administración Tributaria 2004

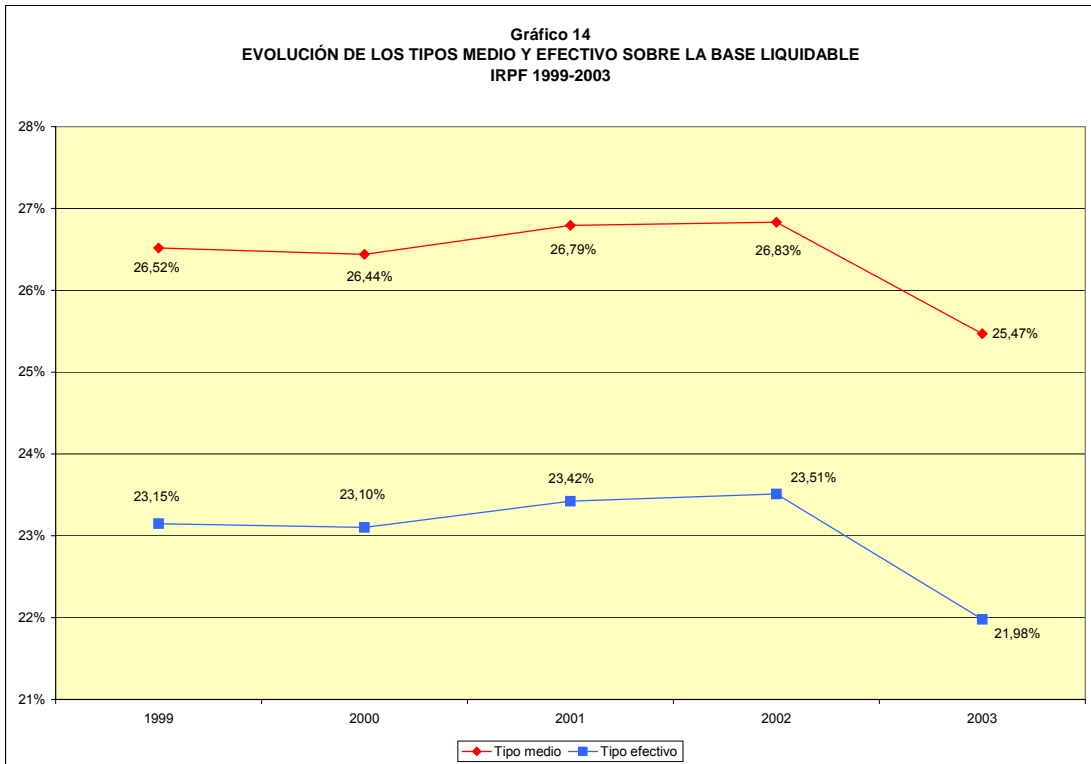
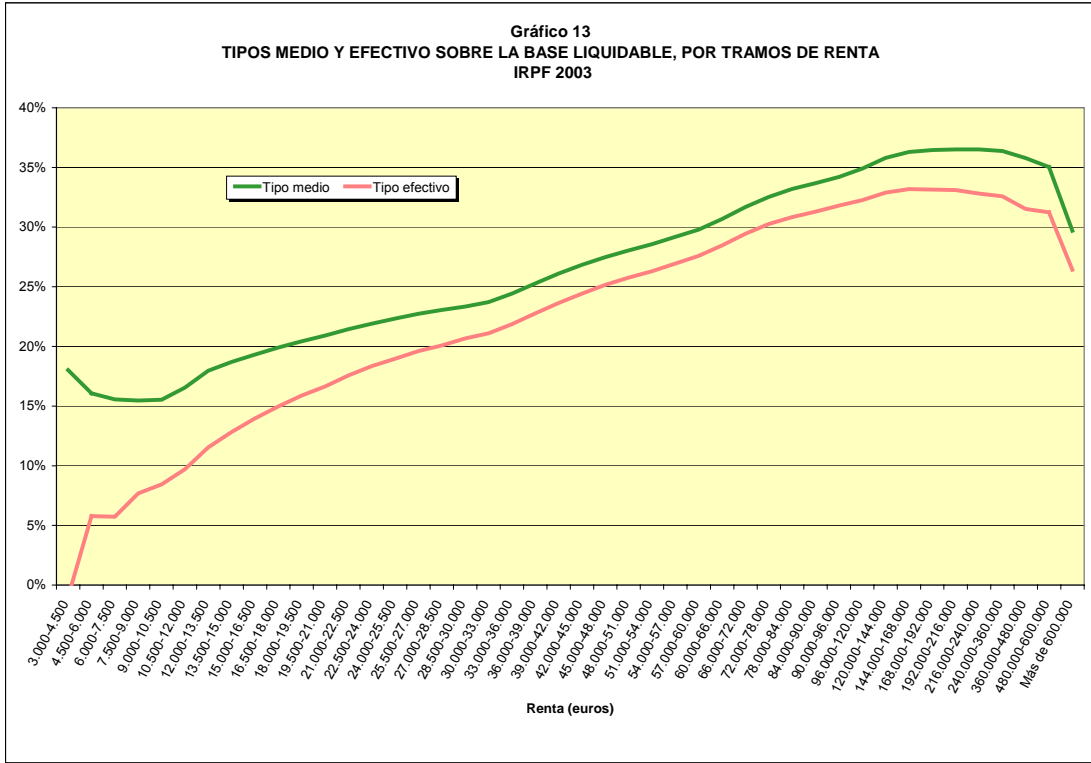

Tanto el tipo efectivo como el tipo medio fueron incrementándose a lo largo del período 1999-2002, con excepción del ejercicio 2000, en el que se produjo un ligero retroceso tanto del tipo medio como del tipo efectivo.

En 2003, como consecuencia del conjunto de medidas incluidas en la reforma parcial del IRPF (entre las cuales cabría destacar, por su mayor efecto, la rebaja de los tipos marginales de la tarifa, del tipo único de gravamen sobre la base liquidable, el aumento de los mínimos personal y familiar por descendientes, así como de las reducciones por circunstancias laborales, personales y familiares, junto con la introducción de la deducción por maternidad), se produjo una caída de 1,4 puntos porcentuales en el tipo medio y de 1,5 puntos porcentuales en el tipo efectivo.

De esta forma, la variación acumulada en el período 1999-2003 fue de disminuciones de un punto porcentual en el tipo medio y de 1,2 puntos porcentuales en el tipo efectivo.

#### **I.2.11. PAGOS A CUENTA Y PROGRAMA PREVER**

De la cuota resultante de la autoliquidación se deducen los pagos a cuenta que el contribuyente hubiese soportado a lo largo del ejercicio y las bonificaciones de las que se hubiese beneficiado por la aplicación del programa PREVER, para llegar así a la determinación de la cuota diferencial.

Los **pagos a cuenta** del IRPF pueden tomar la forma de retenciones, de ingresos a cuenta y de pagos fraccionados.

Las rentas sujetas a **retención o ingreso a cuenta** en 2003 eran las siguientes:

- Rendimientos del trabajo.
- Rendimientos del capital mobiliario.

- Rendimientos de actividades profesionales, agrícolas, ganaderas y forestales.
- Ganancias patrimoniales derivadas de la transmisión o reembolso de acciones y participaciones representativas del capital social o patrimonio de instituciones de inversión colectiva.
- Rendimientos procedentes del arrendamiento o subarrendamiento de inmuebles urbanos.
- Rendimientos procedentes de la propiedad intelectual, industrial, de la prestación de asistencia técnica, del arrendamiento de bienes muebles, negocios o minas, del subarrendamiento sobre los bienes anteriores y los procedentes de la cesión del derecho a la explotación del derecho de imagen.
- Premios que se entregasen como consecuencia de la participación en juegos, concursos, rifas o combinaciones aleatorias, estuviesen o no vinculados a la oferta, promoción o venta de determinados bienes, productos o servicios.

Los tipos de retención aplicables en cada caso se recogen en el Cuadro 44<sup>28</sup>:

---

<sup>28</sup> En los casos de rendimientos del trabajo y del capital mobiliario así como en las rentas derivadas del arrendamiento de inmuebles urbanos y del ejercicio de actividades profesionales a las que fuese de aplicación la deducción por rentas obtenidas en Ceuta y Melilla, los tipos de retención aplicables eran el resultado de dividir por dos los porcentajes que figuran en la tabla para cada uno de ellos.

**Cuadro 44**

**TIPOS DE RETENCIÓN E INGRESO A CUENTA DEL IRPF EN EL EJERCICIO 2003**

Clase de renta	Tipo de retención/ingreso a cuenta
Trabajo	General: Según la escala de gravamen <sup>(1)</sup>
	Especiales: Consejeros de empresas.....35%
	Cursos, seminarios, conferencias y otros.....15% <sup>(2)</sup>
Capital mobiliario	15% <sup>(2)</sup>
Arrendamiento de inmuebles urbanos	15%
Profesionales	15/7% <sup>(3)</sup>
Actividades agrícolas, ganaderas y forestales	2/1% <sup>(4)</sup>
Ganancias patrimoniales de instituciones de inversión colectiva	15% <sup>(2)</sup>
Premios	15% <sup>(2)</sup>
Derechos de imagen	20%
Propiedad intelectual, industrial, asistencia técnica y arrendamiento o subarrendamiento de bienes muebles, negocios o minas	15% <sup>(2)</sup>

(1) El tipo de retención resultante no podía ser inferior al 2% en aquellos contratos o relaciones de duración inferior al año, ni inferior al 15% (18% en 2002) cuando los rendimientos del trabajo derivasen de relaciones laborales especiales de carácter dependiente. No obstante, no era de aplicación el mínimo del 15% a los rendimientos obtenidos por los penados en las instituciones penitenciarias ni a los rendimientos derivados de relaciones laborales de carácter especial que afectasen a minusválidos.

(2) El 18% en 2002.

(3) Con carácter general el 15% y en el caso de contribuyentes que inicien el ejercicio de actividades profesionales, el 7% en el periodo impositivo de inicio de actividades y en los dos siguientes, siempre y cuando no hubiesen ejercido ninguna actividad profesional en el año anterior a la fecha de inicio de las actividades. El tipo de retención era igualmente del 7% en el caso de rendimientos satisfechos a representantes garantizados de “Tabacalera, S.A.”, recaudadores municipales, agentes y corredores de seguros que utilizasen los servicios de subagentes o colaboradores mercantiles y delegados territoriales procedentes del extinguido Patronato de Apuestas Mutuas Deportivo Benéficas, integrado en la entidad pública empresarial Loterías y Apuestas del Estado. En 2002, estos porcentajes eran del 18/9%.

(4) El 1% para rendimientos de actividades ganaderas de engorde de porcino y agricultura y el 2% en los restantes casos.

Fuente: *Elaboración propia*

No obstante, no existía obligación de practicar retención sobre los rendimientos del trabajo cuya cuantía no superase determinados importes, en función de la situación del contribuyente. En 2003 dichos importes eran los que se recogen en Cuadro 45.



**Cuadro 45**

**LÍMITES CUANTITATIVOS EXCLUYENTES DE LA OBLIGACIÓN DE RETENER  
(EN EUROS). IRPF 2003**

Situación del contribuyente	Nº de hijos y otros descendientes		
	0	1	2 ó más
1ª Contribuyente soltero, viudo, divorciado o separado legalmente	-	10.750	12.030
2ª Contribuyentes cuyo cónyuge no obtuviese rentas no exentas superiores a 1.500 euros anuales	10.600	11.825	13.135
3ª Otras situaciones	7.515	8.215	8.965

Notas:

1) Los importes previstos en esta tabla se incrementaban en 600 euros en el caso de pensiones o haberes pasivos del régimen de Seguridad Social y de Clases Pasivas y en 1.200 euros para prestaciones por subsidios de desempleo.

2) Estos límites no eran de aplicación para los rendimientos de administradores y miembros de Consejos de Administración, los percibidos por la impartición de cursos, seminarios, conferencias y otros, así como los derivados de contratos de duración inferior al año y de relaciones laborales especiales. En todos estos casos, se aplicaban los tipos fijos ya comentados, independientemente de la cuantía de los rendimientos.

Fuente: *Elaboración propia*

Los importes recogidos en el Cuadro 45 fueron superiores a los aplicables en el ejercicio 2002 en todos los casos, destacando los aumentos de en torno al 8% registrados en los límites referentes a los contribuyentes comprendidos en las situaciones 1ª y 2ª con dos o más hijos.

**Los pagos fraccionados** habían de realizarlos aquellos contribuyentes que realizasen actividades económicas. No obstante, los contribuyentes que desarrollasen actividades profesionales o actividades agrícolas, ganaderas o forestales, no estaban obligados a efectuar pagos fraccionados en relación con las mismas si, en el año natural

anterior, al menos el 70% de los ingresos de la actividad o de los procedentes de la explotación (en este último caso, con excepción de las subvenciones corrientes o de capital y las indemnizaciones), hubiesen sido objeto de retención o ingreso a cuenta.

El pago fraccionado correspondiente a los rendimientos de actividades económicas obtenidos por entidades en régimen de atribución de rentas se efectuaba por cada uno de los socios, comuneros o partícipes, en proporción a su participación en el beneficio de la entidad.

Por otra parte, aquellos contribuyentes socios de sociedades en régimen de transparencia fiscal podían deducir los pagos fraccionados realizados por la sociedad transparente que les hubiesen sido imputados, independientemente de que la base imponible de la sociedad fuese positiva o negativa<sup>29</sup>.

El importe del fraccionamiento a ingresar en cada plazo dependía del régimen de estimación de rendimientos utilizado por el contribuyente:

- Para las *actividades en régimen de estimación directa (normal o simplificada)*, el pago fraccionado era la diferencia entre el 20% del rendimiento neto correspondiente al periodo de tiempo transcurrido desde el primer día del año hasta el último día del trimestre al que correspondiese el pago fraccionado y los pagos fraccionados ingresados por los trimestres anteriores del mismo año.
- En las *actividades en régimen de estimación objetiva, excepto las agrarias*, cada pago trimestral consistía en la aplicación sobre el rendimiento neto de un porcentaje que variaba en función de las personas asalariadas existentes (2% cuando no existiera ninguna, 3% con una y 4% con más de una).

---

<sup>29</sup> La deducción de los pagos fraccionados, retenciones e ingresos a cuenta y de la cuota del Impuesto sobre Sociedades satisfecha o imputada a la sociedad transparente tenía como límite máximo el derivado de aplicar el tipo medio efectivo del IRPF a la parte de base liquidable correspondiente a la base imponible imputada cuando concudiesen determinadas circunstancias. Cuando operaba este límite máximo se deducía adicionalmente el exceso de los pagos a cuenta imputados.

- En las *actividades agrícolas, ganaderas, forestales o pesqueras*, el importe de cada pago fraccionado era, con independencia del método de determinación del rendimiento neto, el 2% del volumen de ingresos del trimestre, excluidas las subvenciones de capital y las indemnizaciones.

Conviene señalar que los coeficientes con los que se calcularon los pagos fraccionados en el ejercicio 2003 fueron idénticos a los aplicables para el ejercicio anterior.

No obstante, hay que tener en cuenta que los contribuyentes podían aplicar en cada uno de los pagos fraccionados porcentajes superiores a los indicados.

Por otra parte, cabe señalar que los porcentajes anteriores se dividían por dos para las actividades económicas que tuvieran derecho a la deducción en la cuota por rentas obtenidas en Ceuta y Melilla.

Asimismo, de las cantidades que resultaban de la aplicación de los criterios anteriores habían de deducirse, en su caso, las retenciones practicadas y los ingresos a cuenta efectuados en el periodo de tiempo transcurrido desde el primer día del año hasta el último día del trimestre al que se refiriese el pago fraccionado cuando se tratase de actividades profesionales en estimación directa, arrendamiento de inmuebles urbanos y rendimientos procedentes de la propiedad intelectual, industrial, de la prestación de asistencia técnica, del arrendamiento o subarrendamiento de bienes muebles, negocios o minas y los derivados de derechos de imagen, así como las retenciones e ingresos a cuenta correspondientes al trimestre en el caso de actividades profesionales en estimación objetiva y de actividades agrícolas, ganaderas o forestales.

El **programa PREVER** para la modernización del parque de vehículos automóviles, el incremento de la seguridad vial y la defensa y protección del medio ambiente se aprobó mediante la Ley 39/1997, de 8 de octubre. Conforme a dicho programa, los fabricantes, los primeros receptores en España o, en su caso y en lugar de éstos, quienes mantuviesen relaciones contractuales de distribución con los concesionarios o vendedo-

res finales, podían deducir, con el carácter de pagos a cuenta del Impuesto, el importe de las bonificaciones otorgadas a los compradores y, en su caso, arrendatarios financieros de vehículos industriales nuevos de menos de seis toneladas de peso máximo autorizado en los términos y requisitos establecidos en la citada disposición legal<sup>30</sup>. La deducción por este concepto no podía ser superior a 480,81 euros por vehículo.

El Cuadro 46 muestra los datos referentes a los pagos a cuenta del IRPF recogidos en las liquidaciones del ejercicio 2003 y su comparación con los de 2002, así como las bonificaciones otorgadas conforme al programa PREVER en ambos ejercicios.

El importe de los pagos a cuenta consignados en las liquidaciones del ejercicio 2003, incluidas las bonificaciones del programa PREVER, fue de 45.385 millones de euros, que, repartidos entre 15.875.913 liquidaciones, dieron como resultado una media de 2.859 euros por liquidación. Las tasas de variación respecto a 2002 fueron del 1,5% para el importe total, del 3,3% para el número de liquidaciones y del -1,7% para la cuantía media.

Cuadro 46  
PAGOS A CUENTA Y BONIFICACIONES PROGRAMA PREVER. IRPF 2002 Y 2003

Concepto	Liquidaciones			Importe (miles de euros)			Media (euros)		
	2002	2003	Tasas de variación	2002	2003	Tasas de variación	2002	2003	Tasas de variación
Rendimientos trabajo	11.567.293	12.157.838	5,11%	35.813.064	36.898.993	3,03%	3.096	3.035	-1,97%
Rendimientos capital mobiliario	12.912.742	13.522.926	4,73%	1.841.627	1.518.404	-17,55%	143	112	-21,27%
Arrendamientos inmuebles urbanos	785.461	788.176	0,35%	934.731	967.424	3,50%	1.190	1.227	3,14%
Retenc. por rendimientos actividades económicas	1.635.775	1.633.995	-0,11%	2.599.524	2.266.614	-12,81%	1.589	1.387	-12,71%
Pagos fraccionados por actividades económicas	1.455.169	1.440.921	-0,98%	2.590.408	2.654.413	2,47%	1.780	1.842	3,48%
Aplicación régimen especial de atribución de rentas	-	186.178	-	-	340.249	-	-	1.828	-
Ganancias patrimoniales	1.294.980	1.229.836	-5,03%	377.787	208.301	-44,86%	292	169	-41,94%
Imputaciones en el régimen de transparencia fiscal	98.277	85.871	-12,62%	523.239	514.278	-1,71%	5.324	5.989	12,49%
Imputaciones de rentas por cesión derechos imagen	280	332	18,57%	532	302	-43,27%	1.899	909	-52,16%
Cuotas del Impuesto sobre la Renta de no Residentes	944	859	-9,00%	3.416	3.906	14,34%	3.619	4.547	25,65%
Bonificaciones programa PREVER	196	788	302,04%	768	969	26,15%	3.921	1.230	-68,62%
Discrepancias estadísticas <sup>(1)</sup>	-	-	-	9.805	11.025	12,44%	-	-	-
<b>TOTAL</b>	<b>15.364.830</b>	<b>15.875.913</b>	<b>3,33%</b>	<b>44.694.902</b>	<b>45.384.879</b>	<b>1,54%</b>	<b>2.909</b>	<b>2.859</b>	<b>-1,73%</b>

(1) Se deben a que el importe total no coincide con la suma algebraica de los distintos pagos a cuenta.

Fuente: Memoria de la Administración Tributaria 2004

<sup>30</sup> Entre otros:

- Justificación de haber dado de baja para el desguace otro vehículo industrial de menos de seis toneladas de peso máximo autorizado del que el contribuyente hubiese sido titular al menos durante los nueve meses anteriores a la matriculación del vehículo nuevo.
- Antigüedad del vehículo superior a siete años contados desde su primera matriculación en España.
- No haber transcurrido más de seis meses desde la baja del vehículo antiguo hasta la matriculación del nuevo.

En 2003, al igual que en ejercicios anteriores, la mayor participación en el total de pagos a cuenta correspondió en importe a los efectuados sobre las rentas del **trabajo** (el 81,3% del total). Las retenciones e ingresos a cuenta sobre tales rendimientos ascendieron a 36.899 millones de euros, cifra superior en el 3% a la de 2002, y ello a pesar de la rebaja del 18% al 15% del tipo de retención aplicable a los rendimientos del trabajo derivados de impartir cursos, conferencias, coloquios, seminarios y similares y de la elaboración de obras literarias, artísticas o científicas cuando se cediese el derecho a su explotación y de la adaptación de las retenciones a la tarifa aprobada en la reforma parcial del IRPF. La principal causa del aumento de estos pagos a cuenta se encontraba en la aceleración en el crecimiento de los salarios en 2003, factor éste al que ya se ha aludido antes al analizar la evolución de los rendimientos del trabajo.

El número de liquidaciones en las que se recogieron pagos a cuenta por rentas derivadas del trabajo fue de 12.157.838 (el 76,1%), de donde resultó una retención media de 3.035 euros por liquidación (3.096 euros en 2002).

Según la información recogida en el Modelo 190<sup>31</sup> (*Resumen anual de retenciones e ingresos a cuenta del IRPF. Rendimientos del trabajo, de determinadas actividades económicas, premios y determinadas imputaciones de renta*), la mayoría del importe de las retenciones sobre los rendimientos del trabajo en 2003, concretamente el 90,7%, procedían de asalariados, registrándose un leve incremento respecto al ejercicio anterior (el peso de las retenciones sobre las rentas del trabajo por cuenta ajena en 2002 fue del 90,6%), derivado del incremento del empleo entre ambos ejercicios. Por el contrario, la participación de las retenciones practicadas a los pensionistas, retrocedió ligeramente, al pasar del 8,1% en 2002 al 8% en 2003. Las retenciones a consejeros y administradores supusieron el 1% de las retenciones del trabajo correspondientes al ejercicio 2003 (1% también en 2002), las practicadas

---

<sup>31</sup> Los datos han sido computados siguiendo el criterio de devengo, es decir, imputando las retenciones realizadas al ejercicio al que corresponden.

pondientes al ejercicio 2003 (1% también en 2002), las practicadas sobre los rendimientos obtenidos por la impartición de cursos, conferencias y similares tuvieron una participación del 0,2% (idéntico porcentaje en 2002) y, por último, el menor peso correspondió a las retenciones sobre prestaciones o subsidios de desempleo, con un 0,1% (0,1% también en 2002).

Si se divide el importe de las retenciones sobre los rendimientos del trabajo de los asalariados entre el importe de las retribuciones percibidas, se obtiene un tipo medio de retención para este colectivo del 13,9%, ocho décimas porcentuales por debajo del tipo medio de retención para estas rentas en 2002 (14,7%). Por su parte, los pensionistas soportaron una retención media del 5,2%, los desempleados del 0,4% y el tipo de retención medio aplicable a las rentas derivadas de impartir cursos, seminarios y similares resultó ser del 14,6% (5,5%, 0,5% y 16,7%, respectivamente, en 2002)<sup>32</sup>.

Un concepto que se usa con frecuencia en el análisis del IRPF es el de *brecha fiscal*. La brecha fiscal se define como la diferencia entre el coste de la mano de obra para el empleador y el salario neto disponible después del impuesto del asalariado. Su valor viene dado por la suma del IRPF y el conjunto de las cotizaciones a la seguridad social (de empleados y empleadores) menos las prestaciones en especie, expresado todo ello como un porcentaje sobre los costes de la mano de obra<sup>33</sup>.

Según se recoge en el estudio de los impuestos sobre el trabajo que elabora cada año la OCDE<sup>34</sup>, en 2003 se produjo un ligero incremento en la brecha fiscal sobre el salario medio respecto al año anterior, continuándose de esta forma la tendencia que

---

<sup>32</sup> En todos los casos, el tipo medio de retención se ha obtenido a través del cociente entre el importe de los rendimientos y de las retenciones que figuran en el Modelo 190 (Resumen anual de retenciones e ingresos a cuenta del IRPF. Rendimientos del trabajo, de determinadas actividades económicas, premios y determinadas imputaciones de renta).

<sup>33</sup> Para determinar los costes totales de la mano de obra, el salario bruto de los trabajadores se ajusta con las cotizaciones patronales a la seguridad social.

<sup>34</sup> "Taxing wages. 2003-2004". OCDE. 2004 Edition

se viene observando en esta magnitud desde 1999 (con excepción de 2002, año en el que se registró un leve retroceso).

El caso general analizado por la OCDE es el de un trabajador de la industria que percibe el salario medio y no tiene cargas familiares. Para este supuesto, el componente de la brecha fiscal, medido a través del tipo efectivo<sup>35</sup> del IRPF, aumentó cinco décimas porcentuales, pasando del 12,2% en 2002 al 12,7% en 2003. Los valores anteriores fueron del 11,8% en 1999, 12,1% en 2000 y 12,9% en 2001.

De la misma magnitud fue el aumento del impuesto para los trabajadores con cargas familiares. Así, según el mismo estudio de la OCDE, para el caso de matrimonios en los que ambos cónyuges percibían rentas del trabajo (uno de ellos el salario medio y el otro dos tercios de éste) y tenían dos hijos a su cargo, la brecha del IRPF aumentó en cinco décimas porcentuales, al pasar del 7,6% en 2002 al 8,1% en 2003. En 1999, la brecha fiscal para este supuesto tipo fue del 6,9%, en 2000 del 7,5% y en 2001 del 8,2%.

Los pagos a cuenta por rendimientos del **capital mobiliario** se consignaron en 13.522.926 liquidaciones (el 84,6% del total), el 4,7% más que en 2002. El importe de estos pagos a cuenta, sin embargo, disminuyó el 17,6%, situándose en 1.518 millones de euros, debido, fundamentalmente, a la bajada del 18% al 15% del tipo de retención aplicable sobre esta clase de rendimientos. Como consecuencia, la cuantía media registró un descenso del 21,3%, al pasar de 143 euros en 2002 a 112 euros en 2003.

El tipo medio de retención para los rendimientos del capital mobiliario, calculado a partir del cociente entre el importe de los pagos a cuenta realizados y los ingresos íntegros obtenidos, fue del 12,7% (15,4% en 2002), tipo que se sitúa por debajo del

---

<sup>35</sup> Entendiendo, a estos efectos, el tipo efectivo como el cociente entre la cuota final pagada por IRPF y el salario bruto percibido por el trabajador.

mínimo legal en 2003, el 15%, debido quizás al efecto de los rendimientos exentos de retención (Letras del Tesoro y similares).

El número de liquidaciones con retenciones por rendimientos procedentes del **arrendamiento de inmuebles urbanos**, 788.176, registró un ligero aumento del 0,4% respecto a 2002. El importe de estas retenciones se incrementó en el 3,5%, alcanzando la cifra de 967 millones de euros. La retención media fue de 1.227 euros por liquidación, cifra superior en el 3,1% a la de 2002. Cabe señalar que los rendimientos sobre los que se aplican estas retenciones tan sólo representan una pequeña parte del importe de las rentas obtenidas por arrendamiento de inmuebles urbanos, ya que la mayoría de estas rentas son satisfechas por particulares y, según lo dispuesto en la LIRPF en relación con la obligación de retener, sólo deben practicar esta retención los arrendatarios de inmuebles urbanos personas físicas que sean profesionales o empresarios.

El tipo medio de retención que resulta en el caso de las rentas procedentes del arrendamiento de inmuebles urbanos, sumando todos los conceptos, fue del 10,4% (10,2% en 2002), resultado que se obtiene mediante el cociente entre el importe de las retenciones y la cuantía declarada de los ingresos íntegros del capital inmobiliario. De ello se deduce que los rendimientos de inmuebles urbanos sometidos a retención representaron el 69,3% del total de rendimientos del capital inmobiliario

Los rendimientos de **actividades económicas** generaron en 2003 unos pagos a cuenta totales de 4.921 millones de euros, incluidos los pagos fraccionados, lo que supuso un descenso del 5,2% respecto a 2002. Comparados con el importe de los rendimientos netos declarados por empresarios y profesionales, los pagos a cuenta representaron un 18,1% (17,9% en 2002).

Las retenciones sobre los rendimientos de actividades económicas ascendieron a 2.267 millones de euros, cifra inferior en el 12,8% a la del ejercicio 2002, como consecuencia, principalmente, de la bajada en tres puntos porcentuales del tipo de reten-



ción aplicable sobre los rendimientos de actividades profesionales, hasta situarse en el 15%. El número de liquidaciones en las que se consignaron retenciones por este tipo de rendimientos fue de 1.633.995, por lo que la retención media se situó en 1.387 euros. (1.589 euros en el ejercicio 2002).

Los pagos fraccionados por actividades económicas se recogieron en 1.440.921 liquidaciones (menos de la mitad, concretamente el 48,5%, de los contribuyentes con esta clase de renta), lo que supuso una disminución del 1% respecto a 2002, a pesar de lo cual el importe consignado por este concepto creció el 2,5%, alcanzando un total de 2.654 millones de euros. La cuantía media resultante de estas cifras fue de 1.842 euros por liquidación, frente a 1.780 euros en 2002.

El importe de las retenciones correspondientes al **régimen especial de atribución de rentas** en el ejercicio 2003, primero de su aplicación, fue de 340 millones de euros. El número de liquidaciones en que se consignó este tipo de retención ascendió a 186.178, por lo que la cuantía media fue de 1.828 euros por liquidación.

Las retenciones sobre las **ganancias patrimoniales** derivadas de transmisiones o enajenaciones de acciones o participaciones en instituciones de inversión colectiva se consignaron en 1.229.836 liquidaciones y su importe fue de 208 millones de euros, cifra inferior en el 44,9% a la de 2002. En esta notable caída incidió, de manera significativa, la bajada del 18% al 15% del tipo de retención aplicable sobre estas rentas. La cuantía media de estas retenciones fue de 169 euros, frente a 292 euros en 2002.

El tipo medio de retención que resulta para las ganancias patrimoniales, independientemente del periodo de generación de las mismas, fue del 1,7% (4,4% en 2002). Este porcentaje difiere sustancialmente del tipo de retención aplicable a las ganancias patrimoniales procedentes de instituciones de inversión colectiva y de premios<sup>36</sup> (en

---

<sup>36</sup> Las ganancias patrimoniales sometidas a retención son sólo las derivadas de transmisiones o reembolsos de acciones o participaciones en instituciones de inversión colectiva y las procedentes de premios no exentos.

el ejercicio 2003, el 15%), lo cual viene a poner de relieve el escaso peso relativo de estas rentas en el total de las ganancias patrimoniales declaradas (en el ejercicio 2003, la participación relativa de ambas fue del 11,2%).

Los pagos a cuenta derivados de las imputaciones en el régimen de **transparencia fiscal** aportaron un total de 514 millones de euros, cifra inferior en el 1,7% a la del ejercicio 2002. El número de liquidaciones en las que se recogían estas retenciones disminuyó el 12,6%, al pasar de 98.277 en 2002 a 85.871 en 2003.

En relación con los ingresos a cuenta derivados de la **cesión de derechos de imagen**, destaca el importante crecimiento en términos relativos registrado en el número de liquidaciones en las que se consignaron, el 18,6% (332 en 2003 frente a 280 en 2002). Su importe, por el contrario, registró una caída del 43,3%, pasando de 0,5 millones de euros en 2002 a 0,3 millones de euros en 2003. Como consecuencia, la cuantía media por liquidación de estos pagos a cuenta en 2003, 909 euros, registró un descenso del 52,2% respecto al ejercicio anterior.

Los pagos a cuenta y las cuotas del **Impuesto sobre la Renta de no Residentes** correspondientes a aquellas personas que adquirieron la condición de contribuyentes del IRPF por cambio de su residencia habitual en 2003 ascendieron a un total de 3,9 millones de euros, cifra superior en el 14,3% a la del ejercicio 2002. El número de liquidaciones con este tipo de pagos a cuenta, por el contrario, registró un retroceso del 9%, pasando de 944 en 2002 a 859 en 2003. La cuantía media de estos pagos a cuenta fue de 4.547 euros por liquidación, frente a 3.619 euros en el ejercicio 2002.

Por último, las **bonificaciones del programa PREVER** en el ejercicio 2003 supusieron una minoración de los ingresos por IRPF de casi un millón de euros, frente a 0,8 millones de euros en 2002. El número de liquidaciones en las que se aplicó esta bonificación pasó de 196 en 2002 a 788 en 2003.

## I.2.12. CUOTA DIFERENCIAL Y RESULTADO DE LA LIQUIDACIÓN

### I.2.12.1. Criterios aplicables en el ejercicio 2003

La **cuota diferencial** se obtiene como resultado de minorar la CRA en el importe de los pagos a cuenta.

En el ejercicio 2003, el **resultado de la liquidación**, como regla general, coincidió con la cuota diferencial. Sin embargo, en aquellos supuestos en los que el contribuyente tuviese derecho a la deducción por maternidad o hubiese obtenido una devolución correspondiente al propio ejercicio como consecuencia de la tramitación de la solicitud de devolución ajustada a los modelos 104/105 y debiese regularizar dicha situación, el resultado de la declaración vino determinado por las siguientes operaciones:

Resultado de la liquidación = Cuota diferencial – importe de la deducción por maternidad + abono anticipado de la deducción por maternidad + Devoluciones acordadas por la Administración (modelo 104).

En el Cuadro 47 se recoge el número de liquidaciones, el importe y la cuantía media de cada uno de los elementos que condujeron al resultado de la liquidación de 2003.

Cuadro 47  
CUOTA DIFERENCIAL Y RESULTADO DE LA LIQUIDACIÓN. IRPF 2003

Variable	Número de liquidaciones	Importe (miles de euros)	Media (euros)
1. Cuota diferencial	15.985.781	-3.829.184	-240
2. Deducción por maternidad			
2.1. Importe de la deducción	424.630	376.237	886
2.2. Abono anticipado	349.191	313.159	897
2.3. Devolución mediante Modelo 104	3.518	776	221
<b>3. RESULTADO DE LA LIQUIDACIÓN (1-2.1+2.2+2.3)</b>	<b>15.985.781</b>	<b>-3.891.486</b>	<b>-243</b>

Fuente: Memoria de la Administración Tributaria 2004

El saldo de la cuota diferencial ascendió a un total de –3.829 millones de euros, lo que supuso una media de –240 euros por liquidación.

El importe consignado de la deducción por maternidad fue de 376 millones de euros, de los cuales, 313 millones de euros fueron abonados de forma anticipada, 0,8 millones de euros fueron devueltos como consecuencia de la tramitación de la solicitud de devolución a través del modelo 104 y el resto, 62 millones de euros, fueron aplicados en la propia liquidación. En el siguiente subapartado se analiza de forma más extensa esta deducción.

El resultado de la liquidación de 2003, expresado en términos netos, arrojó una cifra negativa de 3.891 millones de euros. La cuantía media de este resultado fue de – 243 euros por liquidación.

#### **I.2.12.2. Deducción por maternidad**

La deducción por maternidad, que, como se acaba de comentar, minorra la cuota diferencial del IRPF (con independencia de que dicha cuota diferencial sea negativa o positiva), fue una de las principales novedades introducidas a partir de 2003 con la entrada en vigor de la reforma parcial del Impuesto.

Esta nueva deducción tiene por ámbito subjetivo a las mujeres que trabajan fuera del hogar (ya sea por cuenta propia o ajena) y que tengan hijos menores de tres años que den derecho a la aplicación del mínimo por descendientes, siempre y cuando estén dadas de alta en el régimen correspondiente de la Seguridad Social o en alguna Mutuality.

También se concede el derecho a la aplicación de esta deducción en los casos de adopción o acogimiento, tanto preadoptivo como permanente, durante los tres años siguientes a la fecha de inscripción del menor en el Registro Civil o, en su defecto, de la resolución judicial o administrativa.

El importe máximo de esta deducción es de 1.200 euros anuales por cada hijo, con el límite de la cuantía de las cotizaciones y cuotas a la Seguridad Social y a Mutualidades devengadas en el ejercicio.

Otra particularidad de la deducción por maternidad, además de la de aplicarse sobre la cuota diferencial, consiste, como se señaló anteriormente, en la potestad de los contribuyentes con derecho a su aplicación para solicitar a la Agencia Estatal de Administración Tributaria su abono de forma anticipada por cada uno de los meses en los que hubiesen estado dados de alta en la Seguridad Social o en Mutualidades.

En el ejercicio 2003, la deducción por maternidad se consignó en 424.630 liquidaciones por un importe total de 376 millones de euros, de donde resultó una media de 886 euros por liquidación (véase Cuadro 47).

Conviene aclarar que la cifra anterior sólo recoge la parte relativa a los declarantes o comunicantes del impuesto, debiéndose añadir la magnitud de los pagos anticipados de la deducción que corresponden al colectivo que no efectúa la liquidación anual, la cual fue de 231 millones de euros, de tal forma que el importe total de la deducción (incluyendo declarantes, comunicantes y resto de contribuyentes) ascendió a un importe de 607 millones de euros.

En el Cuadro 48 se muestra la distribución por tramos de renta del número de liquidaciones, del importe total y de la cuantía media de esta deducción.

Cuadro 48

DISTRIBUCIÓN DE LA DEDUCCIÓN POR MATERNIDAD SEGÚN TRAMOS DE RENTA. IRPF 2003

Tramos de renta (euros)	Liquidaciones			Importe			Media (euros)
	Número	%	% acum	Miles euros	%	% acum	
Menor o igual a 0	1.203	0,28%	0,28%	1.062	0,28%	0,28%	883
0-1.500	1.248	0,29%	0,58%	708	0,19%	0,47%	567
1.500-3.000	2.571	0,61%	1,18%	1.563	0,42%	0,89%	608
3.000-4.500	4.880	1,15%	2,33%	3.374	0,90%	1,78%	691
4.500-6.000	10.874	2,56%	4,89%	8.020	2,13%	3,91%	738
6.000-7.500	20.217	4,76%	9,65%	15.778	4,19%	8,11%	780
7.500-9.000	28.824	6,79%	16,44%	23.697	6,30%	14,41%	822
9.000-10.500	32.539	7,66%	24,10%	27.734	7,37%	21,78%	852
10.500-12.000	34.011	8,01%	32,11%	29.094	7,73%	29,51%	855
12.000-13.500	32.805	7,73%	39,84%	28.110	7,47%	36,98%	857
13.500-15.000	30.649	7,22%	47,06%	26.255	6,98%	43,96%	857
15.000-16.500	27.535	6,48%	53,54%	23.800	6,33%	50,29%	864
16.500-18.000	23.473	5,53%	59,07%	20.716	5,51%	55,79%	883
18.000-19.500	20.454	4,82%	63,89%	18.667	4,96%	60,75%	913
19.500-21.000	18.989	4,47%	68,36%	17.558	4,67%	65,42%	925
21.000-22.500	18.066	4,25%	72,61%	16.884	4,49%	69,91%	935
22.500-24.000	16.503	3,89%	76,50%	15.570	4,14%	74,05%	943
24.000-25.500	14.923	3,51%	80,01%	14.195	3,77%	77,82%	951
25.500-27.000	12.292	2,89%	82,91%	11.761	3,13%	80,95%	957
27.000-28.500	10.556	2,49%	85,39%	10.120	2,69%	83,63%	959
28.500-30.000	8.109	1,91%	87,30%	7.781	2,07%	85,70%	960
30.000-33.000	12.140	2,86%	90,16%	11.740	3,12%	88,82%	967
33.000-36.000	8.563	2,02%	92,18%	8.348	2,22%	91,04%	975
36.000-39.000	6.617	1,56%	93,74%	6.550	1,74%	92,78%	990
39.000-42.000	5.088	1,20%	94,94%	4.979	1,32%	94,11%	979
42.000-45.000	3.932	0,93%	95,86%	3.946	1,05%	95,16%	1.003
45.000-48.000	3.102	0,73%	96,59%	3.174	0,84%	96,00%	1.023
48.000-51.000	2.365	0,56%	97,15%	2.392	0,64%	96,63%	1.011
51.000-54.000	1.981	0,47%	97,62%	2.000	0,53%	97,17%	1.010
54.000-57.000	1.551	0,37%	97,98%	1.581	0,42%	97,59%	1.019
57.000-60.000	1.221	0,29%	98,27%	1.240	0,33%	97,92%	1.015
60.000-66.000	1.872	0,44%	98,71%	1.949	0,52%	98,43%	1.041
66.000-72.000	1.167	0,27%	98,98%	1.286	0,34%	98,78%	1.102
72.000-78.000	860	0,20%	99,19%	864	0,23%	99,01%	1.004
78.000-84.000	634	0,15%	99,34%	662	0,18%	99,18%	1.045
84.000-90.000	516	0,12%	99,46%	560	0,15%	99,33%	1.086
90.000-96.000	344	0,08%	99,54%	360	0,10%	99,43%	1.045
96.000-120.000	771	0,18%	99,72%	796	0,21%	99,64%	1.033
120.000-144.000	377	0,09%	99,81%	387	0,10%	99,74%	1.026
144.000-168.000	215	0,05%	99,86%	280	0,07%	99,81%	1.301
168.000-192.000	142	0,03%	99,89%	163	0,04%	99,86%	1.146
192.000-216.000	98	0,02%	99,92%	107	0,03%	99,89%	1.093
216.000-240.000	75	0,02%	99,93%	82	0,02%	99,91%	1.090
240.000-360.000	173	0,04%	99,98%	228	0,06%	99,97%	1.320
360.000-480.000	48	0,01%	99,99%	58	0,02%	99,98%	1.213
480.000-600.000	17	0,00%	99,99%	18	0,00%	99,99%	1.066
Más de 600.000	40	0,01%	100%	42	0,01%	100%	1.054
<b>TOTAL</b>	<b>424.630</b>	<b>100%</b>		<b>376.237</b>	<b>100%</b>		<b>886</b>

Fuente: Memoria de la Administración Tributaria 2004

La distribución que se recoge en el Cuadro 48 revela una elevada concentración de la deducción por maternidad en las rentas más bajas. Así, por ejemplo, la mitad del importe consignado, en concreto el 50,3%, correspondió a las liquidaciones con rentas inferiores a 16.500 euros, el 44,9% a rentas comprendidas entre 16.500 y 45.000 euros y sólo el 4,8% a las rentas superiores a 45.000 euros.

### I.2.12.3. Evolución del resultado de la liquidación

El Cuadro 49 muestra la serie de liquidaciones con derecho a devolución, declaraciones positivas (por propia definición, las comunicaciones o solicitudes de devolución rápida no pueden dar como resultado una cantidad a ingresar) y el total de liquidaciones de los cinco últimos ejercicios.

Cabe señalar que el número total de liquidaciones es superior a la suma de las liquidaciones a ingresar y a devolver debido a que, a efectos estadísticos, no se computan aquellas liquidaciones en las que el resultado es cero ni aquellas otras en las que la casilla “resultado de la declaración” está en blanco.

Cuadro 49  
EVOLUCIÓN DEL RESULTADO DE LA LIQUIDACIÓN. IRPF 1999-2003

Concepto	1999	2000	2001	2002	2003	Tasas de variación			
						00/99	01/00	02/01	03/02
1. Liquidaciones negativas (a devolver)	10.993.894	11.151.804	11.368.254	11.786.471	12.700.638	1,44%	1,94%	3,68%	7,76%
2. Importe a devolver (miles euros)	7.284.059	7.591.832	8.007.968	8.488.589	9.291.522	4,23%	5,48%	6,00%	9,46%
3. Devolución media (euros) (2/1)	663	681	704	720	732	2,75%	3,47%	2,24%	1,58%
4. Declaraciones positivas (a ingresar)	2.816.864	3.065.075	3.450.942	3.616.682	3.206.805	8,81%	12,59%	4,80%	-11,33%
5. Importe a ingresar (miles euros)	3.998.557	4.419.614	4.982.209	5.340.013	5.400.036	10,53%	12,73%	7,18%	1,12%
6. Ingreso medio (euros) (5/4)	1.420	1.442	1.444	1.476	1.684	1,58%	0,12%	2,27%	14,05%
7. Total liquidaciones	13.895.161	14.297.387	14.903.943	15.481.382	15.985.781	2,89%	4,24%	3,87%	3,26%
8. Importe del resultado (miles euros) (5-2)	-3.285.503	-3.172.218	-3.025.760	-3.148.577	-3.891.486	3,45%	4,62%	-4,06%	-23,60%
9. Resultado medio (euros) (8/7)	-236	-222	-203	-203	-243	6,16%	8,50%	-0,18%	-19,70%

Notas:

1. El número total de liquidaciones no coincide con la suma de las liquidaciones a ingresar y a devolver debido a aquellas liquidaciones en las que el resultado es cero o la casilla correspondiente está en blanco.
2. Hasta 2002, resultado de la liquidación = cuota diferencial. En 2003, resultado de la liquidación = cuota diferencial - deducción por maternidad.

Fuente: Memoria de la Administración Tributaria 2004

El saldo del resultado de la liquidación del IRPF en el ejercicio 2003 arrojó una cifra negativa de 3.891 millones de euros, como consecuencia de la combinación de

una cuota a ingresar de 5.400 millones de euros y de una cuota a devolver de 9.292 millones de euros. El 98% de esta última cifra, es decir, 9.101 millones de euros, procedía de las declaraciones presentadas y el 2% restante, 191 millones de euros, de las comunicaciones o solicitudes de devolución rápida de aquellos contribuyentes no obligados a declarar.

Las liquidaciones con derecho a devolución fueron 12.700.638 (11.991.234 declaraciones y 709.404 comunicaciones), es decir, el 79,4% de las presentadas en el ejercicio, siendo dicho número superior casi en un millón al del ejercicio anterior y suponiendo un crecimiento del 7,8% (más del doble de la tasa del año precedente) con lo que se rompe la tendencia decreciente de la proporción de contribuyentes que solicitaron devolución que se había venido observando desde 1999 hasta 2002 (en 1999 las liquidaciones a devolver representaron el 79,1% de las presentadas; en 2000, el 78%; en 2001, el 76,3%; y en 2002, el 76,1%). La cuantía media a devolver continuó incrementándose, si bien en el ejercicio 2003 a una tasa más moderada que en ejercicios anteriores, el 1,6%.

El número de declaraciones positivas, 3.206.805 (el 20,1% del total) disminuyó por primera vez durante el quinquenio analizado, siendo su tasa del -11,3% respecto al ejercicio 2002, mientras que la cuantía media creció el 14,1%, al pasar de 1.476 euros en 2002 a 1.684 euros en 2003.

### **I.2.13. ASIGNACIÓN TRIBUTARIA A LA IGLESIA CATÓLICA Y A OTROS FINES DE INTERÉS SOCIAL**

Según el sistema de asignación tributaria a la Iglesia Católica y a otros fines de interés social establecido en la Ley 54/1999, de 29 de diciembre, de Presupuestos Generales del Estado para el año 2000, en las liquidaciones del IRPF los contribuyentes pueden optar, a partir del ejercicio 1999, por:



- a) Colaborar con la Iglesia Católica y también en fines sociales (marcando ambas casillas en los distintos modelos). En este caso, se destina el 0,5239% de la cuota íntegra al sostenimiento económico de la Iglesia Católica y, además, otro 0,5239% a la colaboración en otros fines sociales.
- b) Colaborar con la Iglesia Católica o en fines sociales (marcando una de las dos casillas). En este supuesto, se destina el 0,5239% de la cuota íntegra o bien al sostenimiento económico de la Iglesia Católica o bien a la colaboración en fines sociales, de acuerdo con la opción señalada.
- c) No manifestarse a favor de ninguna de las dos opciones (dejando en blanco ambas casillas). En tal circunstancia, el 0,5239% de la cuota íntegra se imputa a los Presupuestos Generales del Estado con destino a fines generales.

En el Cuadro 50 se recogen los resultados correspondientes al período 1999-2003.

En 2003, la proporción de liquidaciones en las que se consignó exclusivamente la asignación tributaria para otros fines sociales fue del 32,4%, participación inferior en tres décimas porcentuales a la del ejercicio anterior (32,6%).

La proporción de liquidaciones en las que se optó de forma exclusiva por la Iglesia Católica también descendió respecto a 2002, en este caso en seis décimas porcentuales, situándose en el 21,9%.

Las liquidaciones en las que se señalaron simultáneamente las dos casillas representaron un 11,6%, tres décimas porcentuales menos que en el ejercicio 2002.

Por el contrario, la participación de las liquidaciones en las que los contribuyentes no se manifestaron a favor de ninguna de las dos opciones registró un incremento de algo más de un punto porcentual, al pasar del 33% en 2002 al 34,2% en 2003.

Cuadro 50  
ASIGNACIÓN TRIBUTARIA A LA IGLESIA CATÓLICA Y A OTROS FINES DE INTERÉS SOCIAL  
IRPF 1999-2003

Ejercicios	Liquidaciones (participación sobre el total)				Cuota íntegra (miles de euros)	
	Iglesia Católica	Otros fines sociales	Ambas opciones	Sin asignación	Iglesia Católica	Otros fines sociales
1999	29,36%	29,59%	10,33%	30,72%	88.564	65.727
2000	27,45%	30,02%	11,67%	30,86%	97.737	86.572
2001	22,01%	31,60%	11,27%	35,12%	95.690	105.583
2002	22,47%	32,64%	11,86%	33,03%	105.991	115.237
2003	21,86%	32,37%	11,61%	34,16%	105.678	114.272

Variación anual	Liquidaciones (diferencia porcentual)				Cuota íntegra (tasa)	
	Iglesia Católica	Otros fines sociales	Ambas opciones	Sin asignación	Iglesia Católica	Otros fines sociales
00/99	-1,91	0,43	1,34	0,14	10,36%	31,71%
01/00	-5,44	1,58	-0,40	4,26	-2,09%	21,96%
02/01	0,46	1,04	0,59	-2,09	10,76%	9,14%
03/02	-0,61	-0,27	-0,25	1,13	-0,30%	-0,84%

Fuente: Memoria de la Administración Tributaria 2004 y elaboración propia.

El importe de la cuota íntegra asignada a la Iglesia Católica en 2003 ascendió a 106 millones de euros, cifra ligeramente inferior a la del ejercicio anterior, concretamente la variación fue del -0,3%.

La asignación para otros fines sociales también registró un pequeño descenso, en este caso del 0,8%, situándose en 114 millones de euros, pese a lo cual siguió manteniéndose, por tercer año consecutivo, la preponderancia de las cantidades asignadas a esta finalidad, en detrimento de la asignación a la Iglesia Católica.

### I.3. TRIBUTACIÓN INDIVIDUAL Y CONJUNTA

Desde 1999, el régimen de tributación conjunta es básicamente idéntico al de tributación individual, sin perjuicio de la distinta aplicación del mínimo familiar y de algunas especialidades, como en el caso del límite máximo de la reducción por aportaciones a planes de pensiones y mutualidades de previsión social. En caso de tributa-

ción conjunta este límite se aplica individualmente por cada mutualista o partícipe del plan integrado en la unidad familiar.

Según se recoge en el apartado I.2.1.2, en el ejercicio 2003 se optó por la tributación individual en 10.987.527 liquidaciones, el 68,7% de las presentadas (el 67,7% en 2002) y las liquidaciones conjuntas fueron 4.998.254, el 31,3% restante (el 32,3% en 2002).

Se constata así la persistencia en la tendencia gradual y sistemática hacia una disminución del peso de la modalidad conjunta de tributación (o, si se prefiere, hacia un aumento de la tributación individual), fenómeno que se viene observando, al menos, desde 1996, con la salvedad del ejercicio 1999, en el que se produjo un ligero repunte (la participación de las liquidaciones conjuntas fue del 37,3% en 1996, del 36,9% en 1997, del 36,4% en 1998, del 37,6% en 1999, del 35,8% en 2000, del 33,9% en 2001 y del 32,3% en 2002, mientras que los pesos de las liquidaciones individuales fueron del 62,7%, 63,1%, 63,6%, 62,4%, 64,2%, 66,1% y 67,7%, respectivamente. En este comportamiento inciden varios factores:

- 1) La mayor presencia de unidades familiares unipersonales (parejas separadas sin hijos, jóvenes que se independizan al encontrar empleo, etc.).
- 2) Un mayor equilibrio en el reparto de las rentas entre los miembros de la unidad familiar.
- 3) El flujo de entrada de nuevos contribuyentes como consecuencia de la mejora en la creación de empleo que afecta en mayor medida al colectivo que tributa individualmente.

En el Cuadro 51 se recoge el importe de la base liquidable correspondiente a cada modalidad de tributación, distribuido por tramos de renta. En el Gráfico 15 se ha representado la participación de ambas opciones en cada tramo de renta.

La distribución de las bases liquidables entre ambas modalidades de tributación muestra un protagonismo de la tributación individual aún más acusado de lo que resulta atendiendo al número de liquidaciones. En el ejercicio 2003, la base liquidable correspondiente a la tributación individual ascendió a 138.042 millones de euros, el 73,7% del importe global de esta magnitud (128.488 millones de euros y el 72,7% en 2002) mientras que la tributación conjunta aportó 49.350 millones de euros, el 26,3% restante (48.220 millones de euros y el 27,3% en 2002).

Cuadro 51

## DISTRIBUCIÓN DE LA BASE LIQUIDABLE ENTRE TRIBUTACIÓN INDIVIDUAL Y CONJUNTA. IRPF 2003

Tramos de renta (euros)	TOTAL			INDIVIDUAL				CONJUNTA			
	Importe (miles euros)	%	% acum	Importe (miles euros)	%	% acum	% s/ total	Importe (miles euros)	%	% acum	% s/ total
Menor o igual a 0,	-1.003.324	-0,54%	-0,54%	-545.688	-0,40%	-0,40%	54,39%	-457.636	-0,93%	-0,93%	45,61%
0-1.500	5.435	0,00%	-0,53%	4.009	0,00%	-0,39%	73,76%	1.426	0,00%	-0,92%	26,24%
1.500-3.000	2.475	0,00%	-0,53%	1.689	0,00%	-0,39%	68,25%	786	0,00%	-0,92%	31,75%
3.000-4.500	20.692	0,01%	-0,52%	20.216	0,01%	-0,38%	97,70%	476	0,00%	-0,92%	2,30%
4.500-6.000	114.702	0,06%	-0,46%	113.691	0,08%	-0,29%	99,12%	1.011	0,00%	-0,92%	0,88%
6.000-7.500	268.985	0,14%	-0,32%	267.569	0,19%	-0,10%	99,47%	1.416	0,00%	-0,92%	0,53%
7.500-9.000	925.387	0,49%	0,18%	908.517	0,66%	0,56%	98,18%	16.870	0,03%	-0,88%	1,82%
9.000-10.500	2.313.980	1,23%	1,41%	2.251.931	1,63%	2,19%	97,32%	62.049	0,13%	-0,76%	2,68%
10.500-12.000	4.088.796	2,18%	3,60%	3.853.602	2,79%	4,98%	94,25%	235.194	0,48%	-0,28%	5,75%
12.000-13.500	5.406.384	2,89%	6,48%	4.762.053	3,45%	8,43%	88,08%	644.331	1,31%	1,03%	11,92%
13.500-15.000	6.048.778	3,23%	9,71%	4.960.937	3,59%	12,02%	82,02%	1.087.841	2,20%	3,23%	17,98%
15.000-16.500	6.463.430	3,45%	13,16%	5.010.942	3,63%	15,65%	77,53%	1.452.488	2,94%	6,17%	22,47%
16.500-18.000	6.616.875	3,53%	16,69%	4.964.054	3,60%	19,25%	75,02%	1.652.821	3,35%	9,52%	24,98%
18.000-19.500	6.691.706	3,57%	20,26%	4.908.772	3,56%	22,81%	73,36%	1.782.934	3,61%	13,13%	26,64%
19.500-21.000	6.980.323	3,72%	23,98%	5.071.979	3,67%	26,48%	72,66%	1.908.344	3,87%	17,00%	27,34%
21.000-22.500	7.314.435	3,90%	27,89%	5.375.027	3,89%	30,37%	73,49%	1.939.408	3,93%	20,93%	26,51%
22.500-24.000	7.130.315	3,81%	31,69%	5.227.556	3,79%	34,16%	73,31%	1.902.759	3,86%	24,79%	26,69%
24.000-25.500	7.099.545	3,79%	35,48%	5.231.448	3,79%	37,95%	73,69%	1.868.097	3,79%	28,57%	26,31%
25.500-27.000	6.930.346	3,70%	39,18%	5.047.973	3,66%	41,61%	72,84%	1.882.373	3,81%	32,39%	27,16%
27.000-28.500	6.637.471	3,54%	42,72%	4.816.779	3,49%	45,10%	72,57%	1.820.692	3,69%	36,08%	27,43%
28.500-30.000	6.638.546	3,54%	46,26%	4.721.731	3,42%	48,52%	71,13%	1.916.815	3,88%	39,96%	28,87%
30.000-33.000	10.722.749	5,72%	51,99%	7.608.283	5,51%	54,03%	70,95%	3.114.466	6,31%	46,27%	29,05%
33.000-36.000	8.477.063	4,52%	56,51%	5.941.676	4,30%	58,33%	70,09%	2.535.387	5,14%	51,41%	29,91%
36.000-39.000	7.140.463	3,81%	60,32%	4.993.572	3,62%	61,95%	69,93%	2.146.891	4,35%	55,76%	30,07%
39.000-42.000	6.001.467	3,20%	63,52%	4.202.930	3,04%	65,00%	70,03%	1.798.537	3,64%	59,40%	29,97%
42.000-45.000	5.242.816	2,80%	66,32%	3.677.253	2,66%	67,66%	70,14%	1.565.563	3,17%	62,58%	29,86%
45.000-48.000	4.586.364	2,45%	68,77%	3.226.000	2,34%	70,00%	70,34%	1.360.364	2,76%	65,33%	29,66%
48.000-51.000	4.031.749	2,15%	70,92%	2.821.997	2,04%	72,04%	69,99%	1.209.752	2,45%	67,78%	30,01%
51.000-54.000	3.559.414	1,90%	72,82%	2.489.205	1,80%	73,84%	69,93%	1.070.209	2,17%	69,95%	30,07%
54.000-57.000	3.176.597	1,70%	74,51%	2.230.260	1,62%	75,46%	70,21%	946.337	1,92%	71,87%	29,79%
57.000-60.000	2.828.573	1,51%	76,02%	1.991.480	1,44%	76,90%	70,41%	837.093	1,70%	73,57%	29,59%
60.000-66.000	4.752.234	2,54%	78,56%	3.308.943	2,40%	79,30%	69,63%	1.443.291	2,92%	76,49%	30,37%
66.000-72.000	3.791.250	2,02%	80,58%	2.637.070	1,91%	81,21%	69,56%	1.154.179	2,34%	78,83%	30,44%
72.000-78.000	3.026.232	1,61%	82,20%	2.106.490	1,53%	82,74%	69,61%	919.742	1,86%	80,69%	30,39%
78.000-84.000	2.507.191	1,34%	83,54%	1.732.779	1,26%	83,99%	69,11%	774.412	1,57%	82,26%	30,89%
84.000-90.000	2.130.026	1,14%	84,67%	1.466.572	1,06%	85,05%	68,85%	663.454	1,34%	83,61%	31,15%
90.000-96.000	1.782.403	0,95%	85,62%	1.225.002	0,89%	85,94%	68,73%	557.401	1,13%	84,74%	31,27%
96.000-120.000	5.112.438	2,73%	88,35%	3.551.187	2,57%	88,51%	69,46%	1.561.251	3,16%	87,90%	30,54%
120.000-144.000	3.207.242	1,71%	90,06%	2.239.735	1,62%	90,14%	69,83%	967.507	1,96%	89,86%	30,17%
144.000-168.000	2.232.978	1,19%	91,26%	1.562.841	1,13%	91,27%	69,99%	670.138	1,36%	91,22%	30,01%
168.000-192.000	1.680.006	0,90%	92,15%	1.186.379	0,86%	92,13%	70,62%	493.627	1,00%	92,22%	29,38%
192.000-216.000	1.280.827	0,68%	92,84%	911.931	0,66%	92,79%	71,20%	368.896	0,75%	92,97%	28,80%
216.000-240.000	1.037.095	0,55%	93,39%	737.776	0,53%	93,32%	71,14%	299.319	0,61%	93,57%	28,86%
240.000-360.000	3.151.575	1,68%	95,07%	2.254.676	1,63%	94,96%	71,54%	896.899	1,82%	95,39%	28,46%
360.000-480.000	1.680.536	0,90%	95,97%	1.228.546	0,89%	95,85%	73,10%	451.990	0,92%	96,31%	26,90%
480.000-600.000	1.101.472	0,59%	96,56%	805.859	0,58%	96,43%	73,16%	295.613	0,60%	96,91%	26,84%
Más de 600.000	6.455.561	3,44%	100,00%	4.928.819	3,57%	100,00%	76,35%	1.526.742	3,09%	100,00%	23,65%
<b>TOTAL</b>	<b>187.391.604</b>	<b>100%</b>		<b>138.042.048</b>	<b>100%</b>		<b>73,67%</b>	<b>49.349.556</b>	<b>100%</b>		<b>26,33%</b>

Fuente: Departamento de Informática Tributaria (AEAT)

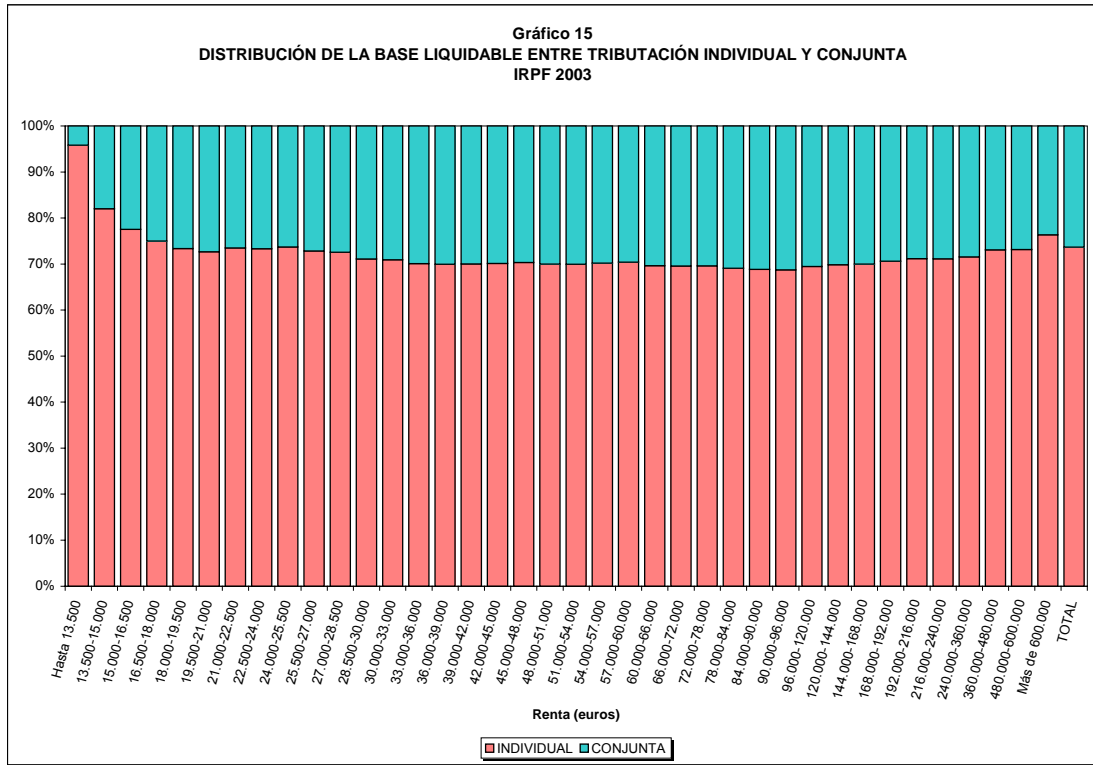

Los datos recogidos en el Cuadro 51 muestran, además, ciertos matices diferenciales entre ambos tipos de modalidades. A partir de 7.500 euros, el peso de la base liquidable aportada por las liquidaciones individuales fue descendiendo con el nivel de renta (con excepción de los intervalos de 16.500 a 18.000, de 21.000 a 22.500 y de 24.000 a 25.500, en los que se produjo un ligero repunte respecto al intervalo inmediatamente anterior) a favor de la tributación conjunta hasta los 39.000 euros de renta declarada, donde se situó en el 69,9%. A partir de dicho nivel de renta y hasta 96.000 euros, la aportación en términos de base liquidable de las liquidaciones individuales se mantuvo en un nivel comprendido entre el 69% y el 70%, comenzando de nuevo a incrementarse a partir de entonces (con excepción del tramo de 216.000 a 240.000 euros, en el que retrocede ligeramente), llegando a un máximo del 76,4% para las rentas superiores a 600.000 euros.

El Cuadro 52 muestra el importe de las principales magnitudes del IRPF y su reparto entre las liquidaciones individuales y conjuntas.

En todas las variables que aparecen en el Cuadro 52 el importe acumulado por las liquidaciones individuales fue bastante superior al de las conjuntas, con excepción del mínimo personal y familiar, en el que el reparto fue más equitativo, correspondiendo el 51,2% a las individuales y el 48,9% a las conjuntas. El mayor equilibrio en la distribución del mínimo personal y familiar entre tributación individual y conjunta es consecuencia de una cuantía unitaria más elevada del mínimo personal en la tributación conjunta (se duplica en las unidades familiares integradas por los cónyuges no separados y sus hijos y se incrementa de 3.400 euros a 5.550 en aquellas formadas por el padre o la madre, separados legalmente o sin vínculo matrimonial, y los hijos que convivan con uno u otro), así como a la aplicación del mínimo familiar por descendientes que, como ya se indicó, constituían los principales incentivos para optar por la tributación conjunta desde la desaparición en 1999 de las escalas de gravamen especiales aplicables hasta entonces a esta modalidad de tributación.

La participación en términos de base liquidable fue del 73,7% para las liquidaciones individuales y del 26,3% para las conjuntas. Sin embargo, esta relación varía significativamente si se atiende a cada uno de los componentes de esta magnitud.

Las rentas en las que se advierte una diferencia más acusada entre la tributación individual y la conjunta fueron las procedentes del capital inmobiliario. En este caso, las liquidaciones individuales aportaron el 79,6% del importe total declarado y las conjuntas el 20,4% restante.

Cuadro 52

DISTRIBUCIÓN DE LAS PRINCIPALES MAGNITUDES ENTRE TRIBUTACIÓN INDIVIDUAL Y CONJUNTA. IRPF 2003

Variable	Importe total (miles euros)	INDIVIDUAL		CONJUNTA	
		Importe (miles euros)	% s/ total	Importe (miles euros)	% s/ total
Rendimientos netos del trabajo	250.793.712	167.812.532	66,91%	82.981.180	33,09%
Rendimientos netos del capital inmobiliario	6.131.712	4.877.522	79,55%	1.254.190	20,45%
Rendimientos netos del capital mobiliario	11.374.366	8.435.831	74,17%	2.938.535	25,83%
Rendimientos de actividades económicas	27.255.934	16.199.394	59,43%	11.056.540	40,57%
Régimen de atribución de rentas	3.533.814	2.511.594	71,07%	1.022.220	28,93%
Rentas imputadas	2.859.636	2.141.782	74,90%	717.854	25,10%
Ganancias y pérdidas patrimoniales	12.301.052	8.937.941	72,66%	3.363.111	27,34%
Otros conceptos <sup>(1)</sup>	-309.006	-207.830	67,26%	-101.176	32,74%
<b>RENTA DEL PERÍODO IMPOSITIVO</b>	<b>313.941.221</b>	<b>210.708.767</b>	<b>67,12%</b>	<b>103.232.454</b>	<b>32,88%</b>
Mínimo personal y familiar	78.814.060	40.311.413	51,15%	38.502.647	48,85%
<b>BASE IMPONIBLE</b>	<b>235.127.161</b>	<b>170.397.354</b>	<b>72,47%</b>	<b>64.729.808</b>	<b>27,53%</b>
Reducciones por circunstancias laborales, personales y familiares	48.999.394	31.543.575	64,38%	17.455.819	35,62%
Aportaciones y contribuciones a sistemas de previsión social	6.066.222	3.942.842	65,00%	2.123.380	35,00%
Pensiones compensatorias y anualidades por alimentos	339.028	299.417	88,32%	39.611	11,68%
<b>BASE LIQUIDABLE</b>	<b>187.391.604</b>	<b>138.042.048</b>	<b>73,67%</b>	<b>49.349.556</b>	<b>26,33%</b>
<b>CUOTA ÍNTEGRA</b>	<b>47.737.772</b>	<b>35.141.095</b>	<b>73,61%</b>	<b>12.596.677</b>	<b>26,39%</b>
Deducción por inversión en vivienda habitual	4.976.856	3.692.453	74,19%	1.284.403	25,81%
Deducción doble imposición de dividendos	1.348.132	1.096.812	81,36%	251.320	18,64%
Resto deducciones y compensaciones fiscales <sup>(2)</sup>	355.401	239.032	67,26%	116.369	32,74%
<b>CUOTA RESULTANTE DE LA AUTOLIQUIDACIÓN (CRA)</b>	<b>41.555.695</b>	<b>30.429.722</b>	<b>73,23%</b>	<b>11.125.973</b>	<b>26,77%</b>
Pagos a cuenta	45.384.879	31.016.190	68,34%	14.368.689	31,66%
Deducción por maternidad (DM)	376.237	270.135	71,80%	106.102	28,20%
<b>CRA - DM</b>	<b>41.179.458</b>	<b>30.159.587</b>	<b>73,24%</b>	<b>11.019.871</b>	<b>26,76%</b>
<b>RESULTADO DE LA LIQUIDACIÓN</b>	<b>-3.891.486</b>	<b>-625.429</b>	<b>16,07%</b>	<b>-3.266.057</b>	<b>83,93%</b>
<b>Ratios:</b>					
Tipo medio de gravamen <sup>(3)</sup>	25,47%	25,46%		25,53%	
Tipo efectivo de gravamen <sup>(4)</sup>	21,98%	21,85%		22,33%	

(1) Incluye: Saldos netos negativos de ganancias y pérdidas patrimoniales de los ejercicios 1999 a 2002, compensaciones de rendimientos irregulares negativos y disminuciones patrimoniales netas de ejercicios anteriores a 1999.

(2) Incluye las deducciones por: inversiones y gastos en protección y difusión del Patrimonio Histórico; donativos; incentivos y estímulos empresariales; rentas obtenidas en Ceuta y Melilla; cantidades depositadas en cuentas ahorro-empresa; doble imposición internacional y de derechos de imagen, así como las deducciones autonómicas, las compensaciones fiscales por arrendamiento y adquisición de la vivienda habitual y la pérdida del derecho de aplicación de determinadas deducciones con los intereses de demora correspondientes. Se excluye la deducción por maternidad.

(3) Resultado del cociente: cuota íntegra/ base liquidable.

(4) Resultado del cociente: (cuota resultante de la autoliquidación - deducción por maternidad)/ base liquidable.

Fuente: Departamento de Informática Tributaria (AEAT) y elaboración propia

Por el contrario, la diferencia entre la aportación de la tributación individual y la conjunta se suavizó en los rendimientos netos del trabajo y en las rentas de actividades económicas, con una participación del 66,9% para las liquidaciones individuales y el 33,1% para las conjuntas en el primer caso y del 59,4% y 40,6%, respectivamente, en el segundo.



La aportación en términos de rendimientos netos del capital mobiliario, ganancias y pérdidas patrimoniales, rendimientos en régimen de atribución de rentas y rentas imputadas fue del 74,2%, 72,7%, 71,1% y 74,9%, respectivamente, en las liquidaciones individuales y del 25,8%, 27,3%, 28,9% y 25,1% en las conjuntas.

La participación de cada una de las modalidades de tributación en lo que se refiere al importe de la cuota íntegra fue similar a la de la liquidable (el 73,6% para las individuales y al 26,4% para las conjuntas), debido a la aplicación de las mismas escalas de gravamen en ambas modalidades y a unas similares distribuciones por niveles de renta. Como consecuencia, el tipo medio de gravamen, calculado de la forma tradicional respecto a la base liquidable, para ambas modalidades estaría muy próximo al tipo medio global (el 25,5%).

En el Cuadro 52, las deducciones aparecen distribuidas en tres grupos. Por su importancia cuantitativa se han individualizado las referentes a la inversión en vivienda habitual y a la doble imposición por dividendos, agrupando el resto en una única rúbrica.

Si se compara con otras variables tales como las bases imponible y liquidable, se observa una diferencia importante en la participación de ambas modalidades de tributación en el caso de la deducción por doble imposición de dividendos, con un 81,4% en la individual y un 18,6% en la conjunta, lo que podría explicarse por la fuerte concentración de esta deducción en las rentas más altas en las que, según se vio anteriormente, predominó la tributación individual.

En lo referente a la CRA, se observa un ligero descenso en la participación correspondiente a las liquidaciones individuales (y, en consecuencia, un incremento correlativo en las conjuntas) en relación con la proporción mantenida en el caso de la cuota íntegra y la base liquidable. Así, el 73,2% de la cuota resultante total fue aportado por las liquidaciones individuales y el 26,8% restante por las conjuntas.

El 68,3% del importe total de los pagos a cuenta correspondieron a los contribuyentes que tributaron de forma individual y el 31,7% restante a los que lo hicieron de forma conjunta.

La participación de las liquidaciones individuales en el importe de la deducción por maternidad fue del 71,8% y la de las conjuntas del 28,2%.

En el caso del tipo efectivo de gravamen, puede aplicarse lo dicho anteriormente en relación con el tipo medio. El tipo efectivo, calculado como el cociente entre la diferencia entre la CRA y la deducción por maternidad y la base liquidable, fue del 21,9% para las liquidaciones individuales y del 22,3% y para las conjuntas. Hay pequeñas desviaciones respecto al global (el 22%) debido, sobre todo, a una incidencia bastante más elevada de la deducción para evitar la doble imposición de dividendos en el colectivo que tributa individualmente.

Un comportamiento muy distinto al del resto de las magnitudes del Impuesto se observó en el resultado de la liquidación. En este caso el protagonismo correspondió a la tributación conjunta, con casi el 84% del importe de esta partida.

#### **I.4. DISTRIBUCIÓN TERRITORIAL**

En el Cuadro 53 se recoge el número de liquidaciones, los importes de la renta, la base imponible, la base liquidable, la cuota íntegra y de la variable (CRA-DM), así como los tipos medio y efectivo correspondientes al IRPF del ejercicio 2003 para cada una de las Comunidades Autónomas y Ciudades con Estatuto de Autonomía comprendidas en el territorio de régimen fiscal común. Se recoge también, bajo la denominación de “No Residentes”, la información correspondiente a las personas físicas de nacionalidad española que en 2003 tenían la condición de contribuyentes del IRPF aún residiendo habitualmente en el extranjero<sup>37</sup>.

---

<sup>37</sup> Aquellas que tuviesen su residencia habitual en el extranjero por su condición de miembros de misiones diplomáticas o de oficinas consulares españolas; titulares de cargo o empleo oficial del Estado español como miembros de las delegaciones y

La Comunidad en la que se presentó el mayor número de liquidaciones fue Cataluña, con el 18,5% del total, seguida de Andalucía, con el 16,2%, Madrid, con el 15,6% y la Comunidad Valenciana, con el 11,6%. En 2002 fueron también estas cuatro Comunidades las que representaron las mayores participaciones en el número total de liquidaciones presentadas y, además, con unos porcentajes muy similares (Cataluña, el 18,7%; Andalucía, el 16,1%; Madrid, el 15,6% y Valencia, el 11,5%).

Existieron diferencias importantes entre las distintas Comunidades/Ciudades Autónomas en la distribución entre tributación individual y conjunta. Así, por ejemplo, en Baleares, las liquidaciones individuales representaron el 75,9% del total de liquidaciones presentadas (el 75,7% en 2002), mientras que en Castilla- La Mancha se optó por esta modalidad de tributación tan sólo en el 60,2% de las liquidaciones presentadas en dicho territorio (el 58,5% en 2002).

---

representaciones permanentes acreditadas ante organismos internacionales o que formen parte de misiones o delegaciones de observadores en el extranjero, o; funcionarios en activo que ejerzan en el extranjero cargo o empleo oficial que no tenga carácter diplomático o consular, así como las personas físicas de nacionalidad española que hubiesen acreditado su nueva residencia fiscal en un país o territorio calificado reglamentariamente como paraíso fiscal, durante el periodo impositivo en el que se produzca el cambio de residencia y en los cuatro periodos impositivos siguientes.

---

Cuadro 53

DISTRIBUCIÓN DE LAS PRINCIPALES MAGNITUDES DEL IMPUESTO POR COMUNIDADES/CIUDADES AUTÓNOMAS. IRPF 2003

COMUNIDADES/CIUDADES AUTÓNOMAS	LIQUIDACIONES		RENTA		BASE IMPONIBLE		BASE LIQUIDABLE	
	Número	% s/total	Importe (miles euros)	% s/total	Importe (miles euros)	% s/total	Importe (miles euros)	% s/total
Andalucía	2.589.168	16,20%	44.539.542	14,19%	30.694.625	13,05%	23.682.001	12,64%
Aragón	602.115	3,77%	11.420.725	3,64%	8.579.597	3,65%	6.694.083	3,57%
Illes Balears	380.302	2,38%	7.380.520	2,35%	5.609.653	2,39%	4.488.996	2,40%
Canarias	616.616	3,86%	11.437.129	3,64%	8.354.155	3,55%	6.660.100	3,55%
Cantabria	233.790	1,46%	4.503.555	1,43%	3.350.593	1,43%	2.634.335	1,41%
Castilla-La Mancha	693.258	4,34%	11.193.573	3,57%	7.542.252	3,21%	5.665.482	3,02%
Castilla y León	1.064.200	6,66%	18.485.793	5,89%	13.279.387	5,65%	10.131.803	5,41%
Cataluña	2.964.232	18,54%	64.961.052	20,69%	51.140.877	21,75%	41.721.196	22,26%
Extremadura	386.387	2,42%	5.765.596	1,84%	3.733.573	1,59%	2.755.002	1,47%
Galicia	1.015.683	6,35%	17.025.894	5,42%	12.098.639	5,15%	9.154.539	4,89%
Comunidad de Madrid	2.493.308	15,60%	63.272.995	20,15%	51.326.747	21,83%	43.184.323	23,04%
Región de Murcia	451.138	2,82%	7.924.869	2,52%	5.559.229	2,36%	4.217.614	2,25%
Principado de Asturias	466.274	2,92%	8.766.928	2,79%	6.499.378	2,79%	5.001.632	2,67%
Comunidad Valenciana	1.847.260	11,56%	33.628.356	10,71%	24.620.385	10,47%	19.211.886	10,25%
La Rioja	137.871	0,86%	2.570.052	0,82%	1.922.641	0,82%	1.507.379	0,80%
Ceuta	21.727	0,14%	537.777	0,17%	413.709	0,18%	347.407	0,19%
Melilla	19.752	0,12%	464.561	0,15%	352.807	0,15%	293.512	0,16%
País Vasco y Navarra	3	0,00%	110	0,00%	96	0,00%	89	0,00%
No Residentes	2.797	0,02%	62.196	0,02%	48.821	0,02%	40.225	0,02%
<b>TOTAL</b>	<b>15.985.781</b>	<b>100%</b>	<b>313.941.221</b>	<b>100%</b>	<b>235.127.161</b>	<b>100%</b>	<b>187.391.604</b>	<b>100%</b>

Fuente: Departamento de Informática Tributaria (AEAT) y elaboración propia

Continúa...

Cuadro 53 (Continuación)

DISTRIBUCIÓN DE LAS PRINCIPALES MAGNITUDES DEL IMPUESTO POR COMUNIDADES/CIUDADES AUTÓNOMAS. IRPF 2003

COMUNIDADES/CIUDADES AUTÓNOMAS	CUOTA ÍNTEGRA		CRA - DM <sup>(1)</sup>		Tipo <sup>(2)</sup> Medio	Tipo <sup>(3)</sup> Efectivo
	Importe (miles euros)	% s/total	Importe (miles euros)	% s/total		
Andalucía	5.752.681	12,05%	4.968.643	12,07%	24,29%	20,98%
Aragón	1.634.949	3,42%	1.403.078	3,41%	24,42%	20,96%
Illes Balears	1.143.044	2,39%	988.124	2,40%	25,46%	22,01%
Canarias	1.683.871	3,53%	1.423.894	3,46%	25,28%	21,38%
Cantabria	654.151	1,37%	549.339	1,33%	24,83%	20,85%
Castilla-La Mancha	1.339.523	2,81%	1.138.245	2,76%	23,64%	20,09%
Castilla y León	2.455.765	5,14%	2.088.191	5,07%	24,24%	20,61%
Cataluña	10.852.094	22,73%	9.418.294	22,87%	26,01%	22,57%
Extremadura	649.712	1,36%	553.325	1,34%	23,58%	20,08%
Galicia	2.269.659	4,75%	1.993.637	4,84%	24,79%	21,78%
Comunidad de Madrid	11.757.246	24,63%	10.293.147	25,00%	27,23%	23,84%
Región de Murcia	1.017.469	2,13%	869.199	2,11%	24,12%	20,61%
Principado de Asturias	1.228.525	2,57%	1.072.424	2,60%	24,56%	21,44%
Comunidad Valenciana	4.750.933	9,95%	4.041.533	9,81%	24,73%	21,04%
La Rioja	370.044	0,78%	303.331	0,74%	24,55%	20,12%
Ceuta	90.529	0,19%	35.334	0,09%	26,06%	10,17%
Melilla	76.112	0,16%	29.619	0,07%	25,93%	10,09%
País Vasco y Navarra	14	0,00%	12	0,00%	15,54%	14,02%
No Residentes	11.450	0,02%	10.091	0,02%	28,46%	25,09%
<b>TOTAL</b>	<b>47.737.772</b>	<b>100%</b>	<b>41.179.458</b>	<b>100%</b>	<b>25,47%</b>	<b>21,98%</b>

(1) CRA-DM= Cuota resultante de la autoliquidación - Deducción por maternidad.

(2) Tipo medio = Cuota íntegra / Base liquidable.

(3) Tipo efectivo = (Cuota resultante de la autoliquidación - Deducción por maternidad) / Base liquidable.

Fuente: Departamento de Informática Tributaria (AEAT) y elaboración propia

La Comunidad Autónoma con mayor participación relativa en la renta declarada en el IRPF de 2003 fue Cataluña, con el 20,7% del total, seguida muy de cerca por la Comunidad de Madrid, que aportó el 20,2% del importe total de dicha magnitud. El tercer y cuarto lugar correspondieron a Andalucía y la Comunidad Valenciana, respectivamente, con unas participaciones del 14,2% y 10,7%, respectivamente.

No obstante, si se atiende a la aportación en términos de base liquidable, el protagonismo lo tuvo la Comunidad de Madrid, con el 23% del importe de dicha magnitud, seguida de Cataluña, que contribuyó con el 22,3%. El tercer lugar correspondió a Andalucía, con el 12,6% y el cuarto lo ocupó la Comunidad Valenciana, con el 10,3%. En el ejercicio 2002, también fueron los contribuyentes de estas cuatro Comunidades los que aportaron las mayores proporciones de base liquidable, si bien la evolución entre 2002 y 2003 de dichas fracciones fue dispar en los cuatro casos. Así, mientras que en Madrid y Andalucía las aportaciones aumentaron en una décima porcentual, los contribuyentes de la Comunidad Valenciana vieron aumentar su participación en dos décimas y los de Cataluña la mantuvieron al mismo nivel en ambos ejercicios. Las aportaciones del resto de Comunidades/Ciudades Autónomas se mantuvieron en niveles similares a los del ejercicio 2002.

La mayor aportación, en términos de la variable CRA-DM, que como ya se mencionó, mide la carga final del Impuesto en el ejercicio 2003, correspondió a los contribuyentes de Madrid, con el 25%, seguidos de los de Cataluña, con el 22,9%, los de Andalucía con el 12,1% y los de la Comunidad Valenciana, con un 9,8%. En este caso, la participación de estas cuatro Comunidades evolucionó de forma idéntica entre 2002 y 2003, ya que las proporciones de participación señaladas superaron en una décima porcentual a los correspondientes a la distribución de la CRA del ejercicio 2002.

En el Gráfico 16 se representa la distribución de la variable CRA-DM en el ejercicio 2003 entre las Comunidades/Ciudades Autónomas integrantes del territorio de aplicación del régimen fiscal común.

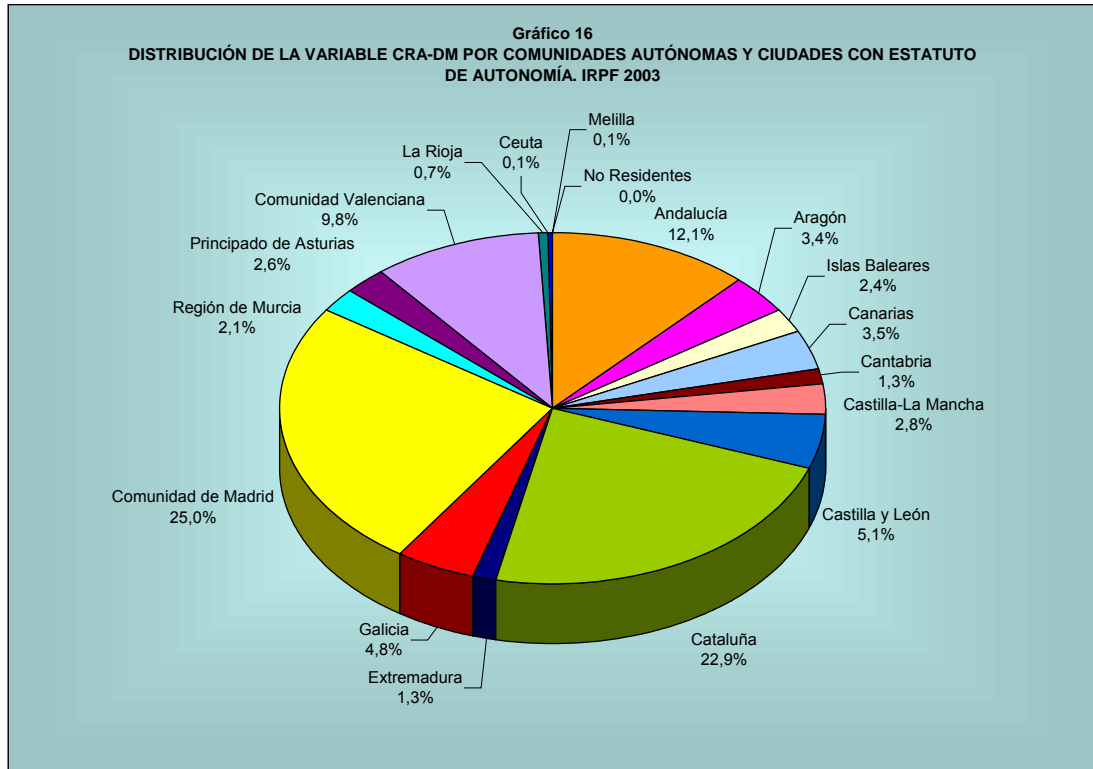

El tipo medio de gravamen, definido como el resultado del cociente entre la cuota íntegra y la base liquidable, fue superior al nacional en la Comunidad de Madrid, Ceuta, Cataluña y Melilla, (con 1,8, 0,6, 0,5 y 0,5 puntos porcentuales, respectivamente, por encima del tipo medio global). En el resto de Comunidades, el tipo medio estuvo por debajo del nacional, destacando en este sentido Extremadura y Castilla-La Mancha, donde se registraron los menores valores y sus diferencias respecto al tipo global fueron de 1,8 puntos porcentuales. Conviene señalar que el tipo medio de cada Comunidad/Ciudad Autónoma está relacionado con su nivel de renta media per cápita.

El tipo efectivo de gravamen, obtenido mediante el cociente entre la variable CRA-DM y la base liquidable, fue superior al nacional en Madrid, Cataluña e Illes Balears. En la Comunidad de Madrid, el tipo efectivo fue superior al nacional en 1,9 puntos porcentuales, en Cataluña la diferencia fue de 0,6 puntos porcentuales y en las Islas Baleares de 0,04 puntos. En Ceuta y Melilla, por el contrario, si bien el tipo me-

dio se situó por encima del tipo medio nacional, en el caso del tipo efectivo la diferencia fue de signo contrario, situándose esta ratio en menos de la mitad del nivel global o nacional, debido a la bonificación de que gozaban las rentas obtenidas en estos territorios.

El Cuadro 54 muestra el número de liquidaciones y los valores de la renta, de la base imponible, de la base liquidable, de la cuota íntegra, de la variable CRA-DM y de los tipos medio y efectivo correspondientes a cada una de las provincias del territorio de régimen fiscal común en el ejercicio 2003. Con el propósito de totalizar cada una de las magnitudes que se presentan en dicho cuadro, en la última línea se recoge la información correspondiente a los contribuyentes no residentes en territorio español.

Se observa una fuerte concentración de las tres variables analizadas en los contribuyentes de Madrid y Barcelona. A Madrid le correspondió el 15,6% de las liquidaciones, el 20,2% de la renta, el 21,8% de la base imponible, el 23% de la base liquidable, el 24,6% de la cuota íntegra y el 25% de la variable CRA-DM. Por su parte, Barcelona aportó el 14,1% de las liquidaciones, el 16,4% de la renta, el 17,4% de la base imponible, el 18% de la base liquidable, el 18,6% de la cuota íntegra y el 18,7% de la variable CRA-DM.

En lo que se refiere a los tipos medio y efectivo de gravamen, los mayores valores se registraron en Madrid, con un tipo medio del 27,2% y un tipo efectivo del 23,8% (28,8% y 25,5% en 2002), destacando también los valores correspondientes a Barcelona, con un 26,3% y 22,9%, respectivamente (27,6% y 24,3% en 2002).

Cuadro 54

DISTRIBUCIÓN DE LAS PRINCIPALES MAGNITUDES DEL IMPUESTO POR PROVINCIAS. IRPF 2003

PROVINCIAS	LIQUIDACIONES		RENTA		BASE IMPONIBLE		BASE LIQUIDABLE	
	Número	% s/total	Importe (miles euros)	% s/total	Importe (miles euros)	% s/total	Importe (miles euros)	% s/total
Albacete	140.980	0,88%	2.238.717	0,71%	1.496.897	0,64%	1.119.594	0,60%
Alicante	578.183	3,62%	10.011.975	3,19%	7.123.501	3,03%	5.499.868	2,93%
Almería	193.720	1,21%	3.090.068	0,98%	2.093.356	0,89%	1.596.381	0,85%
Ávila	62.036	0,39%	948.130	0,30%	635.931	0,27%	467.130	0,25%
Badajoz	226.392	1,42%	3.399.074	1,08%	2.184.703	0,93%	1.619.758	0,86%
Illes Balears	380.302	2,38%	7.380.520	2,35%	5.609.653	2,39%	4.488.996	2,40%
Barcelona	2.251.252	14,08%	51.372.153	16,36%	40.891.698	17,39%	33.666.674	17,97%
Burgos	170.303	1,07%	3.172.025	1,01%	2.363.413	1,01%	1.836.284	0,98%
Cáceres	159.995	1,00%	2.366.522	0,75%	1.548.870	0,66%	1.135.243	0,61%
Cádiz	364.588	2,28%	6.477.360	2,06%	4.423.112	1,88%	3.409.947	1,82%
Castellón	237.355	1,48%	4.534.788	1,44%	3.412.218	1,45%	2.710.535	1,45%
Ciudad Real	172.814	1,08%	2.697.354	0,86%	1.755.636	0,75%	1.297.751	0,69%
Córdoba	283.975	1,78%	4.469.157	1,42%	2.958.302	1,26%	2.207.597	1,18%
A Coruña	436.617	2,73%	7.692.044	2,45%	5.575.612	2,37%	4.284.043	2,29%
Cuenca	76.632	0,48%	1.098.101	0,35%	701.760	0,30%	506.690	0,27%
Gerona	263.911	1,65%	5.157.805	1,64%	3.940.175	1,68%	3.134.938	1,67%
Granada	293.983	1,84%	4.982.465	1,59%	3.427.805	1,46%	2.650.942	1,41%
Guadalajara	80.041	0,50%	1.563.217	0,50%	1.167.080	0,50%	926.031	0,49%
Huelva	150.329	0,94%	2.488.352	0,79%	1.671.318	0,71%	1.259.943	0,67%
Huesca	97.602	0,61%	1.713.040	0,55%	1.252.844	0,53%	951.359	0,51%
Jaén	245.878	1,54%	3.591.623	1,14%	2.264.454	0,96%	1.650.155	0,88%
León	200.054	1,25%	3.399.889	1,08%	2.413.382	1,03%	1.799.196	0,96%
Lérida	169.684	1,06%	3.008.900	0,96%	2.222.405	0,95%	1.698.518	0,91%
La Rioja	137.871	0,86%	2.570.052	0,82%	1.922.641	0,82%	1.507.379	0,80%
Lugo	136.560	0,85%	1.962.101	0,62%	1.322.883	0,56%	946.822	0,51%
Madrid	2.493.308	15,60%	63.272.995	20,15%	51.326.747	21,83%	43.184.323	23,04%
Málaga	459.541	2,87%	8.341.536	2,66%	5.948.738	2,53%	4.675.300	2,49%
Murcia	451.138	2,82%	7.924.869	2,52%	5.559.229	2,36%	4.217.614	2,25%
Ourense	113.598	0,71%	1.698.537	0,54%	1.162.158	0,49%	843.626	0,45%
Asturias	466.274	2,92%	8.766.928	2,79%	6.499.378	2,76%	5.001.632	2,67%
Palencia	74.518	0,47%	1.242.029	0,40%	877.887	0,37%	657.928	0,35%
Las Palmas	330.852	2,07%	6.188.682	1,97%	4.535.524	1,93%	3.625.510	1,93%
Pontevedra	328.808	2,06%	5.673.211	1,81%	4.037.985	1,72%	3.080.048	1,64%
Salamanca	142738	0,89%	2.433.410	0,78%	1.726.353	0,73%	1.330.326	0,71%
Santa Cruz Tenerife	285.764	1,79%	5.248.446	1,67%	3.818.630	1,62%	3.034.590	1,62%
Cantabria	233.790	1,46%	4.503.555	1,43%	3.350.593	1,43%	2.634.335	1,41%
Segovia	61.739	0,39%	1.059.084	0,34%	753.846	0,32%	577.492	0,31%
Sevilla	597.154	3,74%	11.098.980	3,54%	7.907.538	3,36%	6.231.736	3,33%
Soria	43.838	0,27%	720.710	0,23%	518.149	0,22%	383.436	0,20%
Tarragona	279.385	1,75%	5.422.194	1,73%	4.086.600	1,74%	3.221.066	1,72%
Teruel	63.647	0,40%	1.036.852	0,33%	731.141	0,31%	537.723	0,29%
Toledo	222.791	1,39%	3.596.183	1,15%	2.420.879	1,03%	1.815.416	0,97%
Valencia	1.031.722	6,45%	19.081.592	6,08%	14.084.665	5,99%	11.001.483	5,87%
Valladolid	232.974	1,46%	4.392.078	1,40%	3.248.881	1,38%	2.536.684	1,35%
Zamora	76.000	0,48%	1.118.438	0,36%	741.546	0,32%	543.327	0,29%
Zaragoza	440.866	2,76%	8.670.833	2,76%	6.595.611	2,81%	5.205.001	2,78%
Ceuta	21.727	0,14%	537.777	0,17%	413.709	0,18%	347.407	0,19%
Melilla	19.752	0,12%	464.561	0,15%	352.807	0,15%	293.512	0,16%
País Vasco y Navarra	3	0,00%	110	0,00%	96	0,00%	89	0,00%
No Residentes	2.797	0,02%	62.196	0,02%	48.821	0,02%	40.225	0,02%
<b>TOTAL</b>	<b>15.985.781</b>	<b>100%</b>	<b>313.941.221</b>	<b>100%</b>	<b>235.127.161</b>	<b>100%</b>	<b>187.391.604</b>	<b>100%</b>

Fuente: Departamento de Informática Tributaria (AEAT) y elaboración propia

Continúa...



Cuadro 54 (Continuación)

DISTRIBUCIÓN DE LAS PRINCIPALES MAGNITUDES DEL IMPUESTO POR PROVINCIAS. IRPF 2003

PROVINCIAS	CUOTA ÍNTEGRA		CRA - DM <sup>(1)</sup>		Tipo <sup>(2)</sup> Medio	Tipo <sup>(3)</sup> Efectivo
	Importe (miles euros)	% s/total	Importe (miles euros)	% s/total		
Albacete	264.036	0,55%	224.871	0,55%	23,58%	20,09%
Alicante	1.345.204	2,82%	1.137.204	2,76%	24,46%	20,68%
Almería	382.190	0,80%	322.715	0,78%	23,94%	20,22%
Avila	112.634	0,24%	95.908	0,23%	24,11%	20,53%
Badajoz	380.077	0,80%	323.391	0,79%	23,47%	19,97%
Illes Balears	1.143.044	2,39%	988.124	2,40%	25,46%	22,01%
Barcelona	8.860.194	18,56%	7.704.965	18,71%	26,32%	22,89%
Burgos	440.553	0,92%	372.410	0,90%	23,99%	20,28%
Cáceres	269.635	0,56%	229.934	0,56%	23,75%	20,25%
Cádiz	816.391	1,71%	699.325	1,70%	23,94%	20,51%
Castellón	664.651	1,39%	569.085	1,38%	24,52%	21,00%
Ciudad Real	303.026	0,63%	260.245	0,63%	23,35%	20,05%
Córdoba	523.709	1,10%	457.990	1,11%	23,72%	20,75%
A Coruña	1.078.289	2,26%	949.963	2,31%	25,17%	22,17%
Cuenca	118.356	0,25%	101.335	0,25%	23,36%	20,00%
Gerona	779.820	1,63%	671.515	1,63%	24,88%	21,42%
Granada	640.301	1,34%	550.104	1,34%	24,15%	20,75%
Guadalajara	224.276	0,47%	190.923	0,46%	24,22%	20,62%
Huelva	299.645	0,63%	260.362	0,63%	23,78%	20,66%
Huesca	224.675	0,47%	192.284	0,47%	23,62%	20,21%
Jaén	384.833	0,81%	333.096	0,81%	23,32%	20,19%
León	428.352	0,90%	367.540	0,89%	23,81%	20,43%
Lérida	412.549	0,86%	356.227	0,87%	24,29%	20,97%
La Rioja	370.044	0,78%	303.331	0,74%	24,55%	20,12%
Lugo	224.134	0,47%	199.521	0,48%	23,67%	21,07%
Madrid	11.757.246	24,63%	10.293.147	25,00%	27,23%	23,84%
Málaga	1.160.713	2,43%	1.002.260	2,43%	24,83%	21,44%
Murcia	1.017.469	2,13%	869.199	2,11%	24,12%	20,61%
Ourense	206.915	0,43%	181.992	0,44%	24,53%	21,57%
Asturias	1.228.525	2,57%	1.072.424	2,60%	24,56%	21,44%
Palencia	153.440	0,32%	130.609	0,32%	23,32%	19,85%
Las Palmas	921.816	1,93%	776.924	1,89%	25,43%	21,43%
Pontevedra	760.321	1,59%	662.160	1,61%	24,69%	21,50%
Salamanca	324.865	0,68%	278.725	0,68%	24,42%	20,95%
Santa Cruz Tenerife	762.055	1,60%	646.970	1,57%	25,11%	21,32%
Cantabria	654.151	1,37%	549.339	1,33%	24,83%	20,85%
Segovia	137.841	0,29%	116.433	0,28%	23,87%	20,16%
Sevilla	1.544.899	3,24%	1.342.789	3,26%	24,79%	21,55%
Soria	90.337	0,19%	75.323	0,18%	23,56%	19,64%
Tarragona	799.530	1,67%	685.586	1,66%	24,82%	21,28%
Teruel	124.718	0,26%	108.745	0,26%	23,19%	20,22%
Toledo	429.829	0,90%	360.871	0,88%	23,68%	19,88%
Valencia	2.741.078	5,74%	2.335.244	5,67%	24,92%	21,23%
Valladolid	641.347	1,34%	543.357	1,32%	25,28%	21,42%
Zamora	126.397	0,26%	107.886	0,26%	23,26%	19,86%
Zaragoza	1.285.556	2,69%	1.102.048	2,68%	24,70%	21,17%
Ceuta	90.529	0,19%	35.334	0,09%	26,06%	10,17%
Melilla	76.112	0,16%	29.619	0,07%	25,93%	10,09%
País Vasco y Navarra	14	0,00%	12	0,00%	15,54%	14,02%
No Residentes	11.450	0,02%	10.091	0,02%	28,46%	25,09%
<b>TOTAL</b>	<b>47.737.772</b>	<b>100%</b>	<b>41.179.458</b>	<b>100%</b>	<b>25,47%</b>	<b>21,98%</b>

(1) CRA-DM= Cuota resultante de la autoliquidación - Deducción por maternidad.

(2) Tipo medio = Cuota íntegra / Base liquidable.

(3) Tipo efectivo = (Cuota resultante de la autoliquidación - Deducción por maternidad) / Base liquidable.

Fuente: Departamento de Informática Tributaria (AEAT) y elaboración propia

Las provincias con menores tipos medios fueron Teruel y Zamora, en las que esta “ratio” obtuvo unos valores de 23,2% y 23,3%, respectivamente (en 2002 las provincias con menores tipos medios fueron Cuenca y Ciudad Real, con porcentajes de entorno al 24,6%).

Los menores tipos efectivos, exceptuando a Ceuta y Melilla, fueron los correspondientes a Soria, Palencia, Zamora y Toledo, con el 19,6% en el primer caso y el 19,9% en los tres restantes (en 2002, fueron Soria y Toledo las provincias con el tipo efectivo más bajo, con el 21,2% y 21,4%, respectivamente).

## **I.5. CONCLUSIONES**

En el Cuadro 55 se recogen, a modo de resumen, el número de liquidaciones, el importe de las principales magnitudes y los tipos medios y efectivos del IRPF en 2002 y 2003, así como las correspondientes tasas de variación entre ambos ejercicios.

Cuadro 55

PRINCIPALES MAGNITUDES. IRPF 2002 Y 2003

Importes en millones de euros

Variable	2002	2003	Tasas de variación
<b>Total liquidaciones</b>	15.481.382	15.985.781	3,26%
Liquidaciones individuales	10.481.421	10.987.527	4,83%
Liquidaciones conjuntas	4.999.961	4.998.254	-0,03%
<b>Renta<sup>(1)</sup></b>	290.342	313.941	8,13%
<b>Mínimo personal y familiar<sup>(2)</sup></b>	74.654	86.739	16,19%
<b>Reducción por rendimientos del trabajo<sup>(3)</sup></b>	33.614	38.404	14,25%
<b>Base liquidable</b>	176.708	187.392	6,05%
<b>Cuota íntegra</b>	47.413	47.738	0,68%
<b>Tipo medio<sup>(4)</sup> TM:</b>			
TM s/ renta	16,33%	15,21%	-
TM s/ base liquidable	26,83%	25,47%	-
<b>Total deducciones<sup>(5)</sup></b>	6.287	6.680	6,25%
<b>Cuota resultante de la autoliquidación</b>	41.545	41.556	0,03%
<b>Pagos a cuenta</b>	44.695	45.385	1,54%
<b>Tipo efectivo<sup>(6)</sup> (TE):</b>			
TE s/ renta	14,31%	13,12%	-
TE s/ base liquidable	23,51%	21,98%	-
<b>Resultado de la liquidación</b>	-3.149	-3.891	-23,60%
A ingresar			
Número de liquidaciones	3.616.682	3.206.805	-11,33%
Importe	5.340	5.400	1,12%
A devolver			
Número de liquidaciones	11.786.471	12.700.638	7,76%
Importe	8.489	9.290	9,44%

(1) En 2002, renta = base imponible + mínimo personal y familiar + reducción sobre los rendimientos del trabajo. En 2003, renta = renta del período impositivo

(2) Para posibilitar una comparación homogénea, el mínimo personal y familiar en 2003 se hace coincidir con la suma del mínimo personal, el mínimo por descendientes, la reducción por edad, la reducción por cuidado de hijos, la reducción por discapacidad del contribuyente y la reducción por discapacidad de ascendientes o descendientes (hasta 2002, dichas reducciones formaban parte del mínimo personal y familiar).

(3) En 2002, esta reducción minoraba los rendimientos del trabajo, mientras que en 2003 se convirtió en una reducción de la base imponible. Además, para posibilitar una comparación homogénea, la cifra de 2003 incluye la propia reducción por rendimientos del trabajo junto con la reducción por discapacidad de los trabajadores, ya que hasta 2002 la reducción sobre los rendimientos del trabajo incluía una cantidad adicional para el caso de discapacitados.

(4) Tipo medio = Cuota íntegra / renta o base liquidable.

(5) Excluida la deducción por maternidad de 2003.

(6) En 2002, tipo efectivo = Cuota resultante de la autoliquidación / renta o base liquidable. En 2003, tipo efectivo = (Cuota resultante de la autoliquidación - Deducción por maternidad) / renta o base liquidable.

Fuente: Departamento de Informática Tributaria (AEAT) y elaboración propia

Las principales conclusiones que se extraen a partir de la información que recoge el Cuadro 55 y del análisis efectuado a lo largo de los anteriores apartados se pueden sintetizar en los siguientes puntos:

1) El número de liquidaciones (declaraciones y comunicaciones) creció un 3,3% respecto a 2002, situándose en 15.985.781. Las comunicaciones en las que procedía efectuar devolución fueron 709.404 y las declaraciones 15.276.377 (entre las que se incluyen 1.531.411 borradores de declaración confirmados), con unas tasas de variación respecto a 2002 del -18,2% y 4,5%, respectivamente.

Las liquidaciones en las que se optó por la tributación individual representaron el 68,7% del total y el resto, 31,3% fueron liquidaciones conjuntas. Persiste pues la tendencia de años anteriores a un aumento gradual de la utilización de la modalidad individual.

2) La renta declarada en el ejercicio 2003 ascendió a 313.941 millones de euros, lo que supuso un incremento del 8,1% respecto a la renta declarada del período impositivo anterior, como consecuencia, fundamentalmente, del empuje de su principal componente: los rendimientos del trabajo.

El importe de la parte general de la renta fue de 302.909 millones de euros y el de la parte especial, de 11.032 millones de euros.

3) Se mantuvo el fuerte protagonismo de las rentas del trabajo, que incluso se agudizó ligeramente, en cuatro centésimas porcentuales, respecto a 2002 (el peso de los rendimientos del trabajo sobre el total de la renta fue del 79,85% en 2002 y del 79,89% en 2003), debido al incremento en 2003 de los rendimientos declarados en un 8,2%, situándose en 250.794 millones de euros. El crecimiento de los rendimientos del trabajo se debió a la favorable evolución del empleo a lo largo del año 2003 así como la intensificación del aumento de los salarios respecto a 2002.

4) Los rendimientos del capital inmobiliario ascendieron a 6.132 millones de euros, lo que supuso un descenso del 12,6% respecto al ejercicio 2002, como consecuencia, fundamentalmente, de la introducción en 2003 de la reducción específica del 50% sobre los rendimientos netos derivados del alquiler de viviendas. La participación de estos rendimientos en la renta del período impositivo 2003 fue del 2%.

5) Los rendimientos del capital mobiliario supusieron 11.374 millones de euros, cifra ligeramente inferior, en el 0,2%, a la de 2002, debido, principalmente, a la caída generalizada de los tipos de interés en los mercados financieros y al desplazamiento del ahorro de las familias hacia activos financieros ligados a los mercados bursátiles y a los fondos de inversión. La participación de estos rendimientos en la renta total de los contribuyentes fue del 3,6%.

6) El importe de las rentas de actividades económicas fue de 27.256 millones de euros, esto es, el 8,7% del total de la renta del período impositivo 2003, ocupando el segundo lugar en importancia cuantitativa en la estructura de la renta de los contribuyentes, tras los rendimientos del trabajo. Si se compara con las rentas de actividades económicas del ejercicio 2002, excluidas las derivadas del régimen especial de atribución de rentas, se obtiene que en 2003 estas rentas aumentaron el 4,5%, como consecuencia, fundamentalmente, del auge de la construcción y de los servicios a lo largo de dicho, sectores en los que los profesionales y empresarios personas físicas tienen un peso significativo.

Los rendimientos declarados en régimen de estimación directa fueron 16.434 millones de euros, es decir, el 60,3% del importe global declarado por las rentas de actividades económicas. Las rentas de los empresarios y profesionales que utilizaron la estimación objetiva ascendieron a 10.822 millones de euros, de los cuales 3.389 millones de euros fueron declarados por agricultores, ganaderos y silvicultores.

7) El saldo neto de ganancias y pérdidas patrimoniales fue de 12.301 millones de euros, lo que supuso un incremento del 42,3% respecto al importe declarado en 2002, frente a los descensos registrados en los dos ejercicios anteriores (-21,8% en 2001 y -3% en 2002). El cambio de tendencia de estas rentas obedeció a la recuperación de los mercados de valores y de las cotizaciones bursátiles que se produjo a partir del mes de marzo de 2003, lo que, unido al dinamismo del mercado de la vivienda en dicho año, hizo que la magnitud de estas rentas en 2003 fuera la más elevada desde 1999.

Como consecuencia, la participación de este componente en la renta del período impositivo aumentó en nueve décimas porcentuales al pasar del 3% en 2002 al 3,9% en 2003 (el 0,4% las generadas en un periodo igual o inferior a un año y el 3,6% las producidas en periodos superiores a un año).

Para los contribuyentes con rentas superiores a 600.000 euros, las ganancias y pérdidas patrimoniales generadas en más de un año representaron el 49% del importe total de la renta declarada en 2003 (36,9% en 2002), constituyéndose así en la fuente de renta más importante cuantitativamente en ese intervalo, por delante incluso del trabajo.

8) El importe del mínimo personal y familiar aplicado en el ejercicio 2003 ascendió a un total de 78.814 millones de euros, causando una minoración del 25,1% en la renta del período impositivo. Su importe se concentró en las rentas más bajas, llegando a absorber algo más de las tres cuartas partes en aquellas liquidaciones con rentas inferiores a 25.500 euros.

En 2003, el mínimo familiar quedó reservado exclusivamente a los descendientes que conviviesen con el contribuyente y que, en función de su edad (salvo en el caso de discapacitados) y nivel de rentas, dependiesen del mismo. Las circunstancias relativas a la edad o la eventual discapacidad de dichos descendientes, que, hasta 2002,

suponían un incremento en la cuantía del mínimo familiar, pasaron a contemplarse como reducciones independientes de la base imponible. Además, en 2003 dejaron de formar parte del mínimo familiar las minoraciones adicionales por descendientes menores de tres años y/o discapacitados y por gastos de material escolar. Si se realizan los ajustes necesarios para efectuar una comparación homogénea del importe del mínimo personal y familiar entre los ejercicios 2002 y 2003 (véase Cuadro 55), el resultado es un incremento del 16,2% de esta magnitud en 2003.

9) La reducción sobre los rendimientos del trabajo, que hasta 2002 minoraba directamente dichos rendimientos, supuso el 77,2% del importe global de las reducciones en la base imponible en el ejercicio 2003. Esta reducción alcanzó una magnitud de 37.806 millones de euros y se concentró en los contribuyentes con menor nivel de rentas. Más de la mitad de la cuantía total de la reducción, concretamente el 54,2%, correspondió a contribuyentes con rentas inferiores a 15.000 euros. De la comparación homogénea con el importe de esta reducción en el ejercicio 2002, que operaba en el epígrafe correspondiente al cálculo de los rendimientos netos del trabajo, se obtiene un incremento del 14,3%, si bien este resultado debe ser interpretado con las debidas cautelas debido a los cambios introducidos con la reforma parcial del IRPF de 2003.

10) Las reducciones por aportaciones y contribuciones a sistemas de previsión social en el ejercicio 2003 alcanzaron un importe total de 6.066 millones de euros, lo que supuso un incremento del 23,5% respecto a 2002. Dicha expansión fue muy superior a la registrada en los ejercicios anteriores (en 2001, el crecimiento fue del 9,8% y en 2002, del 10,2%) como consecuencia, fundamentalmente, de la elevación del límite absoluto de las aportaciones y de la ampliación del ámbito objetivo de la reducción a través de la creación de los planes de previsión asegurados. No obstante, cabe señalar que el comportamiento fuertemente expansivo de estas reducciones está en línea con el auge y la tendencia creciente del uso de esta fórmula de ahorro-previsión en nuestro país durante los últimos años.

11) La base liquidable total ascendió a 187.392 millones de euros en 2003, con un incremento del 6,1% respecto al ejercicio anterior.

12) La cuota íntegra ascendió a 47.738 millones de euros, cifra que supone un ligero incremento del 0,7% respecto a la obtenida en el período impositivo 2002 y contrasta con los fuertes crecimientos registrados en años precedentes. Ello es consecuencia, principalmente, de la bajada en 2003 de los tipos marginales mínimo y máximo (del 18% al 15% y del 48% al 45%, respectivamente), así como del tipo fijo aplicable a la parte especial de la base liquidable (del 18% al 15%). El importe de la cuota íntegra estatal fue de 31.053 millones de euros (el 65% del total) y el de la autonómica o complementaria de 16.685 millones de euros (el 35% restante).

Se constata una importante concentración de esta magnitud en las liquidaciones con mayores niveles de renta por el efecto de la tarifa progresiva del Impuesto. Así, por ejemplo, las liquidaciones con rentas superiores a 60.000 euros, el 2,7% del total, aportaron el 31,5% de la cuota íntegra del ejercicio. Si se amplía el intervalo considerado hasta obtener una representación del 14,4% de las liquidaciones (a partir de 30.000 euros de renta), la aportación en términos de cuota íntegra se incrementa hasta el 62,1%. Los contribuyentes situados en el último tramo de la distribución, el de rentas superiores a 600.000 euros, con una representación del 0,03% del total de liquidaciones presentadas, aportaron el 4% del importe total de la cuota íntegra del ejercicio.

13) El tipo medio de gravamen calculado sobre la renta fue del 15,2%, algo más de un punto porcentual por debajo del obtenido en 2002. El tipo medio sobre la base liquidable fue del 25,5%, produciéndose una caída de 1,4 puntos porcentuales respecto al período impositivo precedente.

14) El importe total de las deducciones creció un 6,3% respecto a 2002, situándose en 6.680 millones de euros.



En 2003, al igual que venía ocurriendo desde 1999, la mayor parte del importe de las deducciones, concretamente el 74,5%, procedió del incentivo por inversión en la vivienda habitual. La cantidad deducida en el ejercicio 2003 por las distintas modalidades de inversión en vivienda habitual ascendió a 4.977 millones de euros, con un crecimiento del 5,9% respecto al ejercicio precedente. Esta expansión está ligada a la evolución de los precios de las viviendas, al fuerte crecimiento del endeudamiento de las familias por préstamos hipotecarios y al considerable dinamismo del mercado inmobiliario.

También merece destacarse la deducción por doble imposición de dividendos, cuyo importe registró un aumento del 10,3% hasta situarse en 1.348 millones de euros, esto es, el 20,2% del importe total de las deducciones del ejercicio. El incremento del importe de esta deducción está en línea con la recuperación de los resultados de las compañías cotizadas en 2003, que llevó consigo el que la retribución a los accionistas se convirtiera en un objetivo prioritario para estas empresas, al contrario de lo que ocurrió en el ejercicio anterior, en el que el incremento de la deducción fue mucho más moderado (del 2%).

15) La cuota resultante de la autoliquidación ascendió a 41.556 millones de euros, cifra prácticamente coincidente con la del ejercicio 2002. Al igual que ocurrió con la cuota íntegra, el importe de la cuota resultante se concentró de manera importante en las liquidaciones con mayores niveles de renta. Así, las liquidaciones con rentas superiores a 30.000 euros aportaron el 65% de la cuota resultante global y las de rentas superiores a 60.000 euros, el 33,1%.

16) El importe de la deducción por maternidad fue de 376 millones de euros. No obstante, esta cifra sólo recoge la parte relativa a los declarantes o comunicantes del impuesto, debiéndose añadir la magnitud de los pagos anticipados de la deducción que corresponden al colectivo que no efectúa la liquidación anual, la cual fue de 231 millones de euros, de tal forma que el importe total de la deducción (incluyendo de-

clarantes, comunicantes y resto de contribuyentes) ascendió a un importe de 607 millones de euros.

Se observa una fuerte concentración de la deducción en las rentas más bajas. Así, por ejemplo, la mitad del importe consignado, en concreto el 50,3%, correspondió a las liquidaciones con rentas inferiores a 16.500 euros, el 44,9% a rentas comprendidas entre 16.500 y 45.000 euros y sólo el 4,8% a las rentas superiores a 45.000 euros.

17) El tipo efectivo que se obtiene del cociente entre la variable que resulta de minorar la cuota resultante de la autoliquidación en el importe de la deducción por maternidad (CRA-DM) y la renta del período impositivo fue del 13,1%, siendo inferior en 1,2 puntos porcentuales al del ejercicio precedente. El tipo efectivo calculado sobre la base liquidable (cociente entre CRA-DM y la base liquidable) fue del 22%, lo que supuso una caída de 1,5 puntos respecto a 2002.

18) La comparación de las distribuciones por tramos de renta del número de liquidaciones, de la renta, de la base imponible, de la base liquidable, de la cuota íntegra y de la variable que mide la carga final del IRPF en 2003 (CRA-DM), pone de manifiesto la acusada progresividad de dicho Impuesto, ya que la última de las variables citadas se concentra en mayor grado que la renta en las liquidaciones con rentas medias y altas, como consecuencia de la aplicación del mínimo personal y familiar, de las reducciones por circunstancias laborales, personales y familiares (especialmente por la reducción por rendimientos del trabajo), de la tarifa y de las deducciones. Así, el 76,2% de las liquidaciones del IRPF 2003 recogía rentas no superiores a 24.000 euros y tan sólo absorbieron el 47,7% de la renta total del período impositivo, el 38,9% de la base imponible, el 31,7% de la base liquidable, el 24,9% de la cuota íntegra y el 21,4% de la variable CRA-DM (esto es, la participación de este grupo de contribuyentes se redujo en más de 26 puntos porcentuales al pasar de la renta a la variable que mide la carga final del Impuesto), mientras que a las rentas superiores a

90.000 euros les correspondió únicamente el 1% de las liquidaciones y, sin embargo, aportaron el 9,9% de la renta del período, el 12,8% de la base imponible, el 15,3% de la base liquidable, el 20,7% de la cuota íntegra y el 21,7% de la variable CRA-DM (es decir, la aportación relativa en la cuota final de este reducido colectivo de contribuyentes es más del doble que en la renta).

El valor del Índice de Gini de la renta en el ejercicio 2003 fue de 0,419 y el de concentración de la variable CRA-DM, de 0,725.

El índice de Kakwani mide la progresividad del Impuesto y se obtiene mediante la diferencia aritmética de los dos citados anteriormente. El valor de este índice para la variable CRA-DM en el ejercicio 2003 fue de 0,306, produciéndose una sustancial subida respecto al ejercicio anterior.

Dicho aumento en la progresividad del Impuesto, quedó completamente contrarrestado con la caída del tipo efectivo, lo que condujo a que la capacidad redistributiva del Impuesto se mantuviera prácticamente estable, tal y como se constata con el Índice de Reynolds-Smolensky..

19) El resultado de la liquidación del IRPF en el ejercicio 2003 arrojó una cifra de -3.891 millones de euros, lo que supuso una tasa de variación del -23,6% respecto a 2002, como consecuencia de los incrementos de las cuotas a ingresar y a devolver en un 1,1% y un 9,4%, respectivamente, alcanzando unos importes de 5.400 y 9.290 millones de euros. La devolución media creció el 1,6%, al pasar de 720 euros en 2002 a 732 euros en 2003.

20) Si se distribuye el importe de las principales magnitudes del Impuesto en función de la modalidad de tributación elegida, se observa como la participación en términos de base liquidable, cuota íntegra y cuota resultante de la autoliquidación estuvo en torno al 73% para las liquidaciones individuales y al 27% para las conjuntas. Sin

embargo, esta relación varía significativamente en la distribución del total de la renta declarada (el 67,1% correspondió al colectivo que presentó declaración individual), es dispar por clase de rendimientos y también varía en los incentivos que actúan en la base y en la cuota.

21) Se observa una fuerte concentración de las principales magnitudes del Impuesto en las provincias de Madrid y Barcelona. Así, por ejemplo, entre las dos aportaron en el ejercicio 2003 el 29,7% de las liquidaciones, el 36,5% de la renta del período impositivo, el 41% de la base liquidable, el 43,2% de la cuota íntegra y, finalmente, el 43,7% de la carga impositiva por el IRPF. Por Comunidades Autónomas sobresalieron Cataluña, la Comunidad de Madrid, Andalucía y la Comunidad Valenciana, las cuales, en su conjunto, soportaron el 69,8% de la cuota final del Impuesto.

El tipo medio de gravamen fue superior al nacional en la Comunidad de Madrid, Ceuta, Cataluña y Melilla. En el resto de Comunidades, el tipo medio estuvo por debajo del nacional, destacando en este sentido Extremadura y Castilla-La Mancha. Las provincias que tuvieron el tipo medio más alto fueron Madrid (27,2%) y Barcelona (26,3%). En sentido contrario, destacaron Teruel y Zamora, que registraron los tipos medios más bajos (23,2% y 23,3%, respectivamente).

El tipo efectivo de gravamen fue superior al nacional en la Comunidad de Madrid, Cataluña e Illes Balears. En Ceuta y Melilla, si bien el tipo medio se situó por encima del tipo medio nacional, en el caso del tipo efectivo la diferencia fue de signo contrario, situándose esta ratio en menos de la mitad del nivel global o nacional, debido a la bonificación de que gozaban las rentas obtenidas en estos territorios. Atendiendo a los valores de dicha “ratio” por provincias, también ocuparon los dos primeros lugares Madrid y Barcelona, con tipos efectivos de gravamen del 23,8% y 22,9%, respectivamente. En el lado opuesto, el tipo efectivo más bajo, exceptuando a Ceuta y Melilla, se produjo en Soria con el 19,6%.

**PARTE II**  
**EL IMPUESTO SOBRE EL PATRIMONIO EN 2003**



## **II.1. CAMBIOS NORMATIVOS EN 2003**

Las disposiciones normativas que introdujeron modificaciones en la Ley 19/1991, de 6 de junio, del Impuesto sobre el Patrimonio (en adelante, LIP), con efectos para el período impositivo 2003, fueron las siguientes:

- Ley 46/2002, de 18 de diciembre, de reforma parcial del Impuesto sobre la Renta de las Personas Físicas y por la que se modifican las Leyes de los Impuestos sobre Sociedades y sobre la Renta de no Residentes (BOE de 19 de diciembre).
- Ley 51/2002, de 27 de diciembre, de reforma de la Ley 39/1988, reguladora de las Haciendas Locales (BOE de 28 de diciembre).
- Ley 53/2002, de 30 de diciembre, de medidas fiscales administrativas y del orden social (BOE de 31 de diciembre).

Por otra parte, también hay que tener en cuenta lo establecido en la Ley 31/2002, de 30 de diciembre, de medidas fiscales y administrativas de la Comunidad Autónoma de Cataluña (BOE de 17 de enero), la cual introdujo algunas novedades para los residentes en esa Comunidad, con vigencia en el ejercicio 2003.

Las modificaciones más relevantes fueron las que se citan a continuación:

1) Los contribuyentes residentes en Cataluña, a efectos de determinar la base liquidable, no aplicaron el mínimo exento establecido con carácter general en la LIP (108.182,18 euros) como había venido ocurriendo hasta 2002, sino el regulado en la Ley 31/2002 (108.200 euros con carácter general y 216.400 euros en el caso de contribuyentes con discapacidad física, psíquica o sensorial en grado igual o superior al 65%), en virtud de las competencias normativas atribuidas a las Comunidades Autó-

nomas por la Ley 21/2001, de 27 de diciembre, por las que se regulan las medidas fiscales y administrativas del nuevo sistema de financiación de las Comunidades Autónomas de régimen común y Ciudades Autónomas con Estatuto de Autonomía (artículo 2 de la Ley 31/2002).

2) Aumentó del 50% al 75% la bonificación de la parte de la cuota correspondiente a bienes o derechos de contenido económico que estuviesen situados o debieran ejercitarse o cumplirse en Ceuta o Melilla y sus dependencias (artículo 2 de la Ley 53/2002, que modificó el artículo 33 de la LIP).

3) Se rebajó del 15% al 5% el porcentaje mínimo de participación en entidades para poder aplicar la exención en el IP de dichas participaciones (disposición adicional undécima de la Ley 51/2002, que modificó el apartado dos del artículo 4.Octavo de la LIP).

4) El límite referente a la suma de la cuota íntegra del IP y la porción de la cuota íntegra correspondiente a la parte general de la base imponible del Impuesto sobre la Renta de las Personas Físicas (en adelante, IRPF), disminuyó del 70% al 60% de la parte general de la base imponible del IRPF. Además, a efectos del cálculo de dicho límite, se sumaba a la base imponible del IRPF el importe de los dividendos y participaciones<sup>38</sup> que procediesen de períodos impositivos durante los cuales la entidad que los hubiese distribuido se hallase en régimen de sociedades patrimoniales (disposición final cuarta de la Ley 46/2002, que modificó el artículo 31 de la LIP).

---

<sup>38</sup> Se incluyen dividendos, primas de asistencia a juntas, participaciones en los beneficios de cualquier tipo de entidad y rendimientos procedentes de cualquier tipo de activos, excepto la entrega de acciones liberadas, que facultaran para participar en los beneficios, ventas, operaciones, ingresos u otros conceptos análogos de una entidad por causa distinta de la remuneración del trabajo personal



Por último, habría que tener en cuenta la Orden HAC/196/2004, de 2 de febrero, que aprobó la relación de valores negociados en mercados organizados, con su valor de negociación media correspondiente al cuarto trimestre de 2003 (BOE de 6 de febrero), a efectos de la valoración en el IP de los valores representativos de la cesión a terceros de capitales propios y de la participación en fondos propios de entidades jurídicas cuando unos y otros sean objeto de negociación en mercados organizados, en cumplimiento de la obligación impuesta al Ministerio de Economía y Hacienda por los artículos 13 y 15.Uno de la LIP,.

## **II.2. ANÁLISIS DE LOS DATOS ESTADÍSTICOS DEL EJERCICIO 2003**

Como en ediciones anteriores de esta publicación, la información utilizada en el análisis que se lleva a cabo en este apartado procede de los datos consignados por los contribuyentes del IP en el Modelo 714 (*Declaración del Impuesto sobre el Patrimonio*). Quedan excluidos del análisis, por lo tanto, los contribuyentes no residentes que declararon y liquidaron el Impuesto mediante el Modelo 214 (*Impuestos sobre el Patrimonio y sobre la Renta de no Residentes. Declaración simplificada de no residentes*)<sup>39</sup>.

### **II.2.1. DECLARACIONES PRESENTADAS**

#### **II.2.1.1. Número total de declarantes**

En el ejercicio 2003 se mantuvieron los mismos supuestos y límites del ejercicio anterior en relación con la obligación de declarar por el IP (con la excepción de los

---

<sup>39</sup> El Modelo 214 de declaración-liquidación permite a los contribuyentes no residentes cuyo patrimonio sometido a gravamen en territorio español estuviese constituido exclusivamente por una vivienda, efectuar en un mismo documento la declaración del IP, por la titularidad de la misma, y la declaración del Impuesto sobre la Renta de no Residentes, por la renta imputada correspondiente a dicha vivienda a la que se refiere el artículo 23.5 de la Ley 41/1998, de 9 de diciembre, del Impuesto sobre la Renta de No Residentes y Normas Tributarias.

contribuyentes residentes en Cataluña), estando, por lo tanto, obligados a presentar declaración:

➤ Por *obligación personal*, las personas físicas residentes en territorio español, por la totalidad de su patrimonio neto, con independencia del lugar donde se encontrasen situados sus bienes o pudiesen ejercitarse sus derechos, siempre que se cumpliese alguna de las dos condiciones siguientes:

a) Cuando su base imponible resultara superior a 108.182,18 euros. No obstante, para los contribuyentes residentes en la Comunidad Autónoma de Cataluña, dicho límite fue de 108.200 euros con carácter general y de 216.400 euros en el caso de discapacitados en grado igual o superior al 65%. En la determinación de la base imponible hay que tener en cuenta la exención de la vivienda habitual del contribuyente, según se define en el artículo 55.1.3º de la Ley 40/1998, de 9 de diciembre, del IRPF y otras Normas Tributarias, hasta un importe máximo de 150.253,03 euros.

b) Cuando, no dándose la anterior circunstancia, el valor de sus bienes o derechos superase la cifra de 601.012,10 euros.

➤ Por *obligación real*, las personas físicas no residentes en España y que fuesen titulares de bienes o derechos que estuvieran situados, pudieran ejercitarse o hubiesen de cumplirse en territorio español. Estas personas estaban obligadas a presentar declaración exclusivamente por estos bienes o derechos, cualquiera que fuese el valor de su patrimonio neto.

El Cuadro 56 y el Gráfico 17 muestran la evolución del número total de declarantes durante el periodo 1999-2003.

Cuadro 56  
EVOLUCIÓN DEL NÚMERO DE DECLARANTES. IP 1999- 2003

Ejercicios	Número de declarantes	Tasas de variación
1999	981.241	3,77%
2000	869.455	-11,39%
2001	873.812	0,50%
2002	884.537	1,23%
2003	895.950	1,29%

Fuente: Memoria de la Administración Tributaria 2004

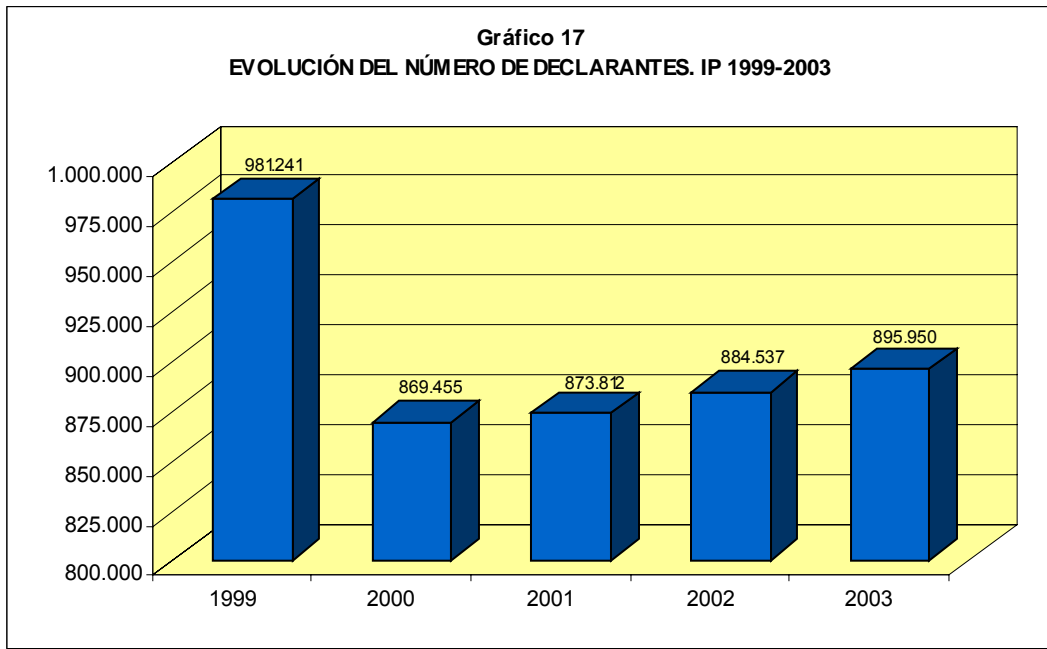

El número de declarantes por el ejercicio 2003 registró un aumento del 1,3% respecto al ejercicio anterior, al pasar de 884.537 en 2002 a 895.950 en 2003, consolidándose de forma gradual el comportamiento expansivo que se había venido observando en ejercicios anteriores, después de que en 2000 se produjera un descenso del 11,4% como consecuencia, fundamentalmente, del establecimiento en dicho ejercicio de la exención de la vivienda habitual hasta un valor máximo de 150.253,03 euros, lo que provocó una disminución considerable del colectivo de declarantes.

Cabe volver a señalar que las cifras anteriores no incluyen a los declarantes no residentes que utilizaron el Modelo 214 para liquidar el Impuesto. A título meramente informativo, el número total de declarantes del Modelo 214 en el ejercicio 2003 fue de 279.481, lo que elevaría la cifra de declarantes del IP de 895.950 (sólo Modelo 714) a 1.175.431 (suma de los Modelos 714 y 214).

Por otra parte, los contribuyentes no residentes que, en el ejercicio 2003, tributaron por obligación real utilizando el Modelo 714, fueron 29.506 (29.919 en 2002), los que, unidos a los 279.481 que lo hicieron a través del Modelo 214, elevaría el número de declarantes del IP no residentes en el ejercicio 2003 a la cifra de 308.987 (298.163 en 2002).

#### **II.2.1.2. Declarantes por intervalos de base imponible**

La distribución por tramos de base imponible del número de declarantes del IP en el ejercicio 2003 se recoge en el Cuadro 57.

Los contribuyentes que declararon bases imponibles inferiores o iguales a 100.000 euros fueron 35.595, el 4% del total. Estas declaraciones correspondieron a contribuyentes sometidos al Impuesto por obligación real, que debían presentar declaración cualquiera que fuese el valor de su patrimonio neto, y a aquellos con bienes y derechos valorados en más de 601.012,10 euros, pero cuya base imponible fuera igual o inferior a 100.000 euros, ya que, como se indicó anteriormente, el resto de contribuyentes sometidos al Impuesto por obligación personal únicamente debían presentar declaración cuando su base imponible superase el valor de 108.182,18 euros (108.200 euros, con carácter general, o 216.400 euros, en caso de discapacidad, si tuvieron su residencia en la Comunidad Autónoma de Cataluña).

Cuadro 57  
**NÚMERO DE DECLARANTES POR TRAMOS DE BASE IMPONIBLE. IP 2003**

Tramos de base imponible (miles de euros)	Declarantes	%	% acum
Menor o igual a 100	35.595	3,97%	3,97%
100-110	7.405	0,83%	4,80%
110-120	33.229	3,71%	8,51%
120-130	37.251	4,16%	12,67%
130-140	37.980	4,24%	16,90%
140-150	37.537	4,19%	21,09%
150-175	87.002	9,71%	30,81%
175-200	75.664	8,45%	39,25%
200-225	64.240	7,17%	46,42%
225-250	54.055	6,03%	52,45%
250-275	46.378	5,18%	57,63%
275-300	39.579	4,42%	62,05%
300-400	109.668	12,24%	74,29%
400-500	65.155	7,27%	81,56%
500-750	79.328	8,85%	90,41%
750-1.000	34.147	3,81%	94,23%
1.000-2.500	42.739	4,77%	99,00%
2.500-5.000	6.726	0,75%	99,75%
5.000-10.000	1.709	0,19%	99,94%
Más de 10.000	563	0,06%	100%
<b>TOTAL</b>	<b>895.950</b>	<b>100%</b>	

Fuente: Memoria de la Administración Tributaria 2004

La mayor parte de los declarantes, el 69,3%, se situaron entre 150.000 y 750.000 euros de base imponible. Las declaraciones con bases imponibles superiores a 750.000 euros representaron el 9,6% del total y las de menos de 150.000 euros supusieron el 21,1% de las presentadas.

### II.2.1.3. Declaraciones positivas y negativas

El Cuadro 58 muestra la evolución de las declaraciones positivas (con cuota a ingresar) y negativas (sin cuota a ingresar) durante el período 1999-2003.

Cuadro 58  
EVOLUCIÓN DE LAS DECLARACIONES POSITIVAS Y NEGATIVAS  
IP 1999-2003

Ejercicios	Total		Positivas			Negativas		
	Número	Tasas de variación	Número	Tasas de variación	% s/total	Número	Tasas de variación	% s/total
1999	981.241	3,77%	968.632	3,98%	98,71%	12.609	-9,81%	1,29%
2000	869.455	-11,39%	848.440	-12,41%	97,58%	21.015	66,67%	2,42%
2001	873.812	0,50%	853.936	0,65%	97,73%	19.876	-5,42%	2,27%
2002	884.537	1,23%	865.605	1,37%	97,86%	18.932	-4,75%	2,14%
2003	895.950	1,29%	880.171	1,68%	98,24%	15.779	-16,65%	1,76%

Fuente: Memoria de la Administración Tributaria 2004

Las declaraciones negativas surgen como consecuencia, bien de la operatividad del límite conjunto con el IRPF, bien de la aplicación de la deducción por impuestos pagados en el extranjero y/o de la bonificación para los bienes o derechos de contenido económico situados en Ceuta y Melilla o que debieran ejercitarse o cumplirse en dichos territorios. Todas estas variables serán tratadas más adelante.

En el ejercicio 2003, el crecimiento de las declaraciones presentadas en el 1,3% se debió al efecto conjunto del aumento del 1,7% de las positivas y de la disminución del 16,7% de las negativas. Si se exceptúa lo ocurrido en 2000 como consecuencia de la introducción de la exención relativa a la vivienda habitual, estas tasas de variación están en consonancia con lo que venía sucediendo en ejercicios precedentes. Así, según se observa en el Cuadro 58, en los ejercicios 1999, 2001 y 2002 las declaraciones con cuota a ingresar presentaron tasas de variación positivas (4% en 1999, 0,7% en 2001 y 1,4% en 2002) y aquellas sin cuota a ingresar o negativas registraron descensos en dichos ejercicios (-9,8% en 1999, -5,4% en 2001 y -4,8% en 2002).

#### II.2.1.4. Declarantes por clases de bienes y derechos

En el Cuadro 59 se recoge, para los ejercicios 2002 y 2003, el número de declarantes del IP por cada uno de los distintos bienes y derechos de contenido económico

y deudas que constituyen la base imponible del Impuesto, junto con sus tasas de variación. La representación gráfica de los elementos más significativos se muestra en el Gráfico 18.

En las declaraciones presentadas por el ejercicio 2003, destacaron los elevados números de contribuyentes con: depósitos bancarios (95,6%), inmuebles de naturaleza urbana (85%), acciones y participaciones en el capital social o en el fondo patrimonial de instituciones de inversión colectiva negociadas en mercados organizados (49,6%), acciones y participaciones en el capital social o en los fondos propios de otras entidades jurídicas negociadas en mercados organizados (46,9%) y deudas (33,8%).

Si se efectúa la comparación del número de declarantes según los distintos tipos de bienes y derechos entre los ejercicios 2002 y 2003, cabe destacar el aumento del 12,3% en el número de declarantes de rentas temporales y vitalicias, si bien el peso de este colectivo de declarantes continuó siendo reducido (el 1,6% del total en 2002 y el 1,8% en 2003).

Cuadro 59

**DECLARANTES POR TIPOS DE BIENES Y DERECHOS. IP 2002 Y 2003**

Bienes y derechos	2002		2003		Tasas de variación
	Número	% s/total	Número	% s/total	
1. Inmuebles de naturaleza urbana	748.870	84,66%	761.330	84,97%	1,66%
2. Inmuebles de naturaleza rústica	188.780	21,34%	191.311	21,35%	1,34%
3. Bienes y derechos afectos a actividades económicas	54.875	6,20%	53.896	6,02%	-1,78%
4. Depósitos c/c, ahorro, vista o plazo, cuentas financieras y otras imposiciones	843.795	95,39%	856.061	95,55%	1,45%
5. Deuda Pública, obligaciones, bonos y demás valores negociados en mercados organizados	143.122	16,18%	142.689	15,93%	-0,30%
6. Certificados de depósito, pagarés, obligaciones, bonos y demás valores no negociados	100.312	11,34%	100.647	11,23%	0,33%
7. Acciones y participaciones en capital social o en fondo patrimonial de Instituciones Inversión Colectiva, negociadas	433.448	49,00%	444.528	49,62%	2,56%
8. Acciones y participaciones en capital social o en fondos propios de otras entidades jurídicas, negociadas	416.304	47,06%	420.486	46,93%	1,00%
9. Acciones y participaciones en capital social o en fondo patrimonial de Instituciones Inversión Colectiva, no negociadas	160.084	18,10%	159.792	17,83%	-0,18%
10. Acciones y participaciones en capital social o en fondos propios de otras entidades jurídicas, no negociadas	231.521	26,17%	232.516	25,95%	0,43%
11. Seguros de vida	220.704	24,95%	226.210	25,25%	2,49%
12. Rentas temporales o vitalicias	13.956	1,58%	15.670	1,75%	12,28%
13. Joyas, pieles, vehículos, embarcaciones y aeronaves	138.742	15,69%	136.522	15,24%	-1,60%
14. Objetos de arte y antigüedades	1.821	0,21%	1.826	0,20%	0,27%
15. Derechos reales de uso y disfrute	24.640	2,79%	25.777	2,88%	4,61%
16. Concesiones administrativas	2.818	0,32%	2.892	0,32%	2,63%
17. Derechos derivados de la propiedad intelectual e industrial	697	0,08%	741	0,08%	6,31%
18. Opciones contractuales	4.027	0,46%	4.127	0,46%	2,48%
19. Demás bienes y derechos de contenido económico	151.929	17,18%	153.627	17,15%	1,12%
20. Total bienes y derechos no exentos	884.453	99,99%	895.774	99,98%	1,28%
21. Deudas	294.705	33,32%	302.382	33,75%	2,60%
<b>Total declarantes</b>	<b>884.537</b>		<b>895.950</b>		<b>1,29%</b>

Fuente: Memoria de la Administración Tributaria 2004



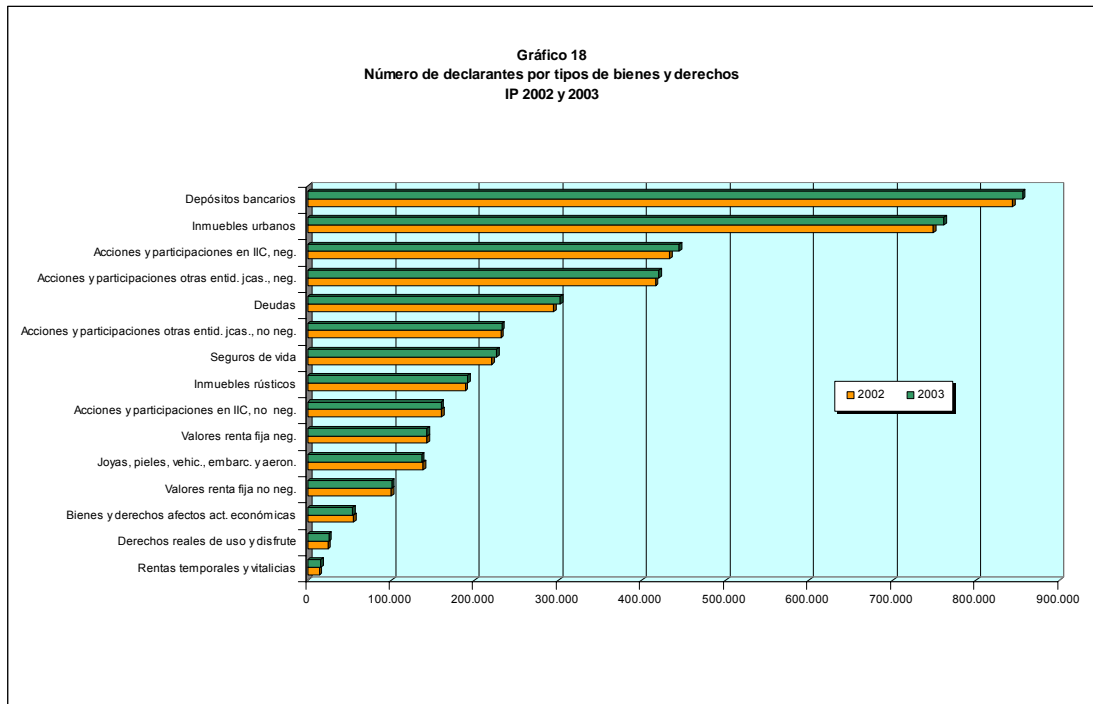

También sobresalieron los crecimientos del número de declarantes de derechos de la propiedad intelectual e industrial y de derechos reales de uso y disfrute, del 6,3% y 4,6%, respectivamente, si bien la participación en el total de declarantes se mantuvo en el mismo nivel de 2002 en el primer caso (0,1%) y aumentó tan sólo en un décimo porcentual en el caso de los titulares de derechos reales de uso y disfrute (pasó del 2,8% en 2002 al 2,9% en 2003).

Más significativo fue el aumento de las declaraciones en las que figuraban acciones y participaciones en instituciones de inversión colectiva negociadas en mercados organizados, cuyo número se incrementó en el 2,6%, lo que hizo que subiera ligeramente su participación en el total de declaraciones, pasando del 49% en 2002 al 49,6% en 2003.

Este comportamiento está en línea con la evolución del número de partícipes de los fondos de inversión que se deriva de las estadísticas sobre IIC elaboradas por la

CNMV. Así, según este organismo, el número de personas físicas residentes titulares de fondos de inversión registró un aumento del 7,2% entre 2002 y 2003.

En el aumento de inversores en IIC incide el aumento de la tasa de ahorro de las familias en 2003 y el renovado interés de los hogares españoles por los productos financieros ligados a los mercados bursátiles como consecuencia de la favorable evolución de dichos mercados, lo que a su vez se tradujo en la obtención de rentabilidades muy positivas de los fondos de inversión mixtos y de renta variable<sup>40</sup>.

También resulta destacable el comportamiento del número de declarantes de seguros de vida, que, con un crecimiento del 2,5%, pone de manifiesto la consolidación de la tendencia creciente del peso de estos activos en el patrimonio de los contribuyentes, ya iniciada en años anteriores (en 2000 el número de declarantes de seguros de vida creció a una tasa del 4,3%, en 2001 el aumento fue del 4,8% y en 2002 del 3,4%).

En el auge adquirido en nuestro país por los seguros de vida (entre los que se incluyen, además de los seguros de vida tradicionales, los seguros de jubilación, los “unit linked” y los seguros de supervivencia) incide de manera significativa la popularización de los seguros “unit linked”, que ofrecen una rentabilidad de mercado con un determinado nivel de riesgo, lo que está permitiendo a las compañías de seguros competir directamente en el mercado del ahorro y de la inversión con los productos tradicionales de la banca. Además, el proceso expansivo de los seguros de vida se ha visto favorecido por la coyuntura económica reciente de alta volatilidad de los mercados financieros, frente a lo cual el seguro de vida, en su modalidad tradicional, garantiza no sólo la conservación del capital sino una rentabilidad mínima cierta, que puede

---

<sup>40</sup> Según se recoge en la *Memoria 2003* de INVERCO, los Fondos Mixtos de Renta Fija nacional ofrecieron durante el año 2003 una rentabilidad del 5,05%, los Mixtos de Renta Variable del 11,5%, los de Renta Variable nacional del 28,8% y los de Renta Variable internacional entre el 7,8% y el 28,5%, en función del área geográfica en el que invirtieron.

verse incrementada por la participación en los beneficios obtenidos en exceso de los intereses pactados.

En sentido contrario evolucionó el número de contribuyentes que consignaron bienes y derechos afectos a actividades económicas, que registró un descenso del 1,8%, lo que supuso un recorte de dos décimas porcentuales en su participación respecto al total de declarantes, al pasar del 6,2% en 2002 al 6% en 2003. Destaca el escaso número de declarantes de este grupo de activos, sobre todo si se compara con las cifras correspondientes a los declarantes de rendimientos de actividades económicas en el IRPF. Así, en 2003, por ejemplo, mientras que los declarantes de bienes y derechos afectos fueron 53.896, los contribuyentes por el IRPF que consignaron rendimientos de actividades económicas fueron 2.969.987.

También registraron descensos: el número de declarantes de joyas, pieles, vehículos, embarcaciones y aeronaves (-1,6%), el de declarantes de Deuda Pública, obligaciones, bonos y demás valores negociados (-0,3%) y el de titulares de acciones y participaciones en IIC no negociadas (-0,2%).

Por último, cabe señalar la continuidad en 2003 del comportamiento expansivo del número de declarantes de bienes inmuebles urbanos y deudas, con unas tasas de variación del 1,7% y 2,6%, respectivamente, lo que impulsó la participación relativa de los declarantes de estas partidas, situándose en el 85% en el caso de los inmuebles urbanos y en el 33,8% en el de las deudas.

Si se considera una serie histórica del número de declarantes de los distintos componentes de la base imponible del IP, se observa una correlación positiva entre el comportamiento del número de declarantes de bienes inmuebles urbanos y la evolución de los declarantes de deudas, lo que responde al hecho de que la mayoría de los inmuebles urbanos declarados se financian, en su totalidad o en una proporción elevada, mediante fondos ajenos.

El dinamismo del mercado inmobiliario a lo largo del año 2003 y el consecuente aumento de la constitución de préstamos hipotecarios, sobre todo para financiar inversiones en vivienda habitual, explicarían el crecimiento de los declarantes de estos dos componentes del Impuesto. En este sentido, cabe señalar que, tal y como se expuso en la Parte I de la esta publicación, en el ejercicio 2003, el número de liquidaciones del IRPF con deducción en la cuota por adquisición de la vivienda habitual con financiación ajena superó en el 5,8% a la registrada en 2002. Por otra parte, según se desprende de la *Estadística de hipotecas 2003* que elabora del INE, el número de hipotecas constituidas sobre viviendas creció un 10,5% entre 2002 y 2003.

### **II.2.2. EXENCIONES**

La LIP estableció los supuestos de exención que se citan seguidamente y que resultaron aplicables en concreto para el ejercicio 2003:

- Los bienes integrantes del Patrimonio Histórico Español o los que hubiesen sido calificados como Bienes de Interés Cultural, siempre que, en ambos casos, estuviesen debidamente inscritos.
- Los situados en Zonas Arqueológicas y Sitios o Conjuntos Históricos, cuando reuniesen determinadas condiciones.
- Los bienes integrantes del Patrimonio Histórico de las Comunidades Autónomas que hayan sido calificados e inscritos de acuerdo con lo establecido en sus normas reguladoras.
- Los objetos de arte y antigüedades cuyo valor fuese inferior a las cantidades establecidas a efectos de lo previsto en la Ley del Patrimonio Histórico Español o cuando hubiesen sido cedidos por sus propietarios en depósito permanente por un periodo no inferior a tres años a Museos o Instituciones Culturales sin fines de lucro para su exhibición pública, mientras se encuentren depositados.

- La obra propia de los artistas, mientras permaneciese en el patrimonio del autor.
- El ajuar doméstico, entendiéndose por tal: los efectos personales y del hogar, los utensilios domésticos y demás bienes muebles de uso particular del sujeto pasivo, excepto las joyas, las pieles de carácter suntuario y los vehículos, las embarcaciones y las aeronaves, así como los objetos de arte y las antigüedades.
- Los derechos consolidados de los partícipes en planes de pensiones.
- Los derechos derivados de la propiedad intelectual e industrial, mientras permanezcan en el patrimonio del autor y, en el caso de la propiedad industrial, no estén afectos a actividades económicas.
- Los valores propiedad de no residentes, siempre que sus rendimientos estuviesen exentos de tributación en el Impuesto sobre la Renta de no Residentes.
- Los bienes y derechos afectos a actividades económicas, siempre que fuesen necesarios para el desarrollo de dichas actividades y éstas se ejerciesen de forma habitual, personal y directa por el sujeto pasivo y constituyesen su principal fuente de renta.
- Las participaciones en entidades, siempre que concurriesen los siguientes requisitos:
  - a) que la entidad realizase de manera efectiva una actividad económica y no tuviese por actividad principal la gestión de un patrimonio mobiliario o inmobiliario<sup>41</sup>,
  - b) que no se tratase de sociedades patrimoniales,

---

<sup>41</sup> Por ello, en ningún caso estarán exentas las participaciones en instituciones de inversión colectiva.

- c) que la participación del sujeto pasivo en el capital de la entidad fuese al menos del 5% (15% en 2002), computada de forma individual, o del 20% conjuntamente con su cónyuge, ascendientes, descendientes o colaterales de segundo grado, y
- d) que el sujeto pasivo ejerciese efectivamente funciones de dirección en el seno de la entidad, percibiendo por ello una remuneración que representase más del 50% de la totalidad de sus rendimientos del trabajo y de actividades económicas.

➤ La vivienda habitual del contribuyente, hasta un valor máximo de 150.253,03 euros.

En la hoja de liquidación del modelo de declaración del IP correspondiente al ejercicio 2003 sólo figuraron de forma individualizada las exenciones referentes a los bienes y derechos afectos a actividades económicas y a las participaciones societarias, distinguiendo dentro de estas últimas entre las negociadas o no en mercados organizados. La información estadística disponible se refiere, por lo tanto, únicamente a estas tres exenciones.

En el Cuadro 60 se recogen, para cada una de ellas, el número de declarantes y el importe del ejercicio 2003, distribuidos por intervalos de base imponible.

En el ejercicio 2003, los declarantes de bienes y derechos exentos por estar afectos a actividades económicas fueron 53.838 y el importe de la exención ascendió a 9.746 millones de euros, cifras que supusieron unos incrementos del 1,6% y del 11,1%, respectivamente, respecto al ejercicio anterior. Más de la mitad del importe de esta exención, concretamente, el 58,4%, correspondió a contribuyentes con bases imponibles comprendidas entre 300.000 euros y 2,5 millones de euros, los cuales representaban el 44,7% de los declarantes de este tipo de elemento patrimonial.

Cuadro 60

## EXENCIONES POR AFECTACIÓN A ACTIVIDADES ECONÓMICAS Y POR PARTICIPACIONES SOCIETARIAS, SEGÚN TRAMOS DE BASE IMPONIBLE. IP 2003

Tramos de base imponible ( miles de euros)	Bienes y derechos afectos a actividades económicas		Acciones y participaciones en sociedades, negociadas en mercados organizados		Acciones y participaciones en sociedades, no negociadas en mercados organizados	
	Declaraciones	Importe (miles euros)	Declaraciones	Importe (miles euros)	Declaraciones	Importe (miles euros)
Menor o igual a 100	1.555	610.252	295	298.902	3.570	4.770.588
100-110	393	61.421	56	9.432	564	360.780
110-120	1.705	174.025	148	24.063	2.014	745.594
120-130	1.768	163.266	196	40.787	2.213	743.486
130-140	1.901	179.666	187	37.946	2.279	740.975
140-150	1.856	167.408	178	42.566	2.363	756.113
150-175	4.405	464.458	470	106.651	5.720	3.775.661
175-200	3.876	383.333	377	86.238	5.352	2.076.169
200-225	3.536	370.263	338	78.409	4.927	1.950.796
225-250	3.066	355.986	358	88.990	4.372	1.940.853
250-275	2.746	344.286	289	87.072	4.091	1.840.096
275-300	2.481	317.384	253	79.828	3.801	1.956.473
300-400	7.254	1.087.084	846	294.296	11.927	6.582.706
400-500	4.529	787.148	531	241.063	8.459	5.763.534
500-750	6.120	1.311.909	848	734.833	12.623	10.704.202
750-1.000	2.790	757.523	453	338.219	6.831	8.128.339
1.000-2.500	3.347	1.750.210	637	826.459	10.687	21.493.905
2.500-5.000	422	363.159	145	514.385	2.231	9.234.895
5.000-10.000	75	77.734	32	887.474	723	8.734.127
Más de 10.000	13	19.786	28	315.537	287	5.375.297
<b>Total</b>	<b>53.838</b>	<b>9.746.301</b>	<b>6.665</b>	<b>5.133.150</b>	<b>95.034</b>	<b>97.674.589</b>

Fuente: Memoria de la Administración Tributaria 2004

El valor de las acciones y participaciones en el capital social o en los fondos propios de entidades jurídicas negociadas en mercados organizados que se acogieron a la exención ascendió a 5.133 millones de euros, cifra que superó en el 35,8% a la del ejercicio 2002 (3.780 millones de euros). Parte de esta fuerte expansión pudiera deberse al cambio normativo mencionado anteriormente consistente en la disminución del límite de participación del 15% al 5%. El número de declarantes de estos valores creció a una tasa del 9,6%, al pasar de 6.081 en 2002 a 6.665 en 2003. La exención adquiere singular importancia en los tramos superiores de base imponible; así, el 52,8% de los declarantes y el 80,9% del importe correspondió a bases imponibles superiores a 300.000 euros.

La exención correspondiente a los valores representativos de la participación en el capital de sociedades no negociadas en mercados organizados afectó a 95.034 declaran-

tes, lo que representó el 6,5% más que en 2002. El valor exento en 2003 fue de 97.675 millones de euros, lo que supuso un incremento del 15% respecto al ejercicio anterior. También en este caso se observa una considerable concentración en los patrimonios de cuantía más elevada, correspondiendo el 56,6% de los declarantes y el 77,8% del importe exento a los patrimonios netos de más de 300.000 euros.

Respecto a la relación existente entre estas tres exenciones y la base imponible, cabe señalar que, dado que en el ejercicio 2003, el importe de las primeras registró una tasa de variación conjunta del 15,5%, mientras que la base imponible experimentó un incremento del 7,8%, el cociente entre dichas exenciones y esa última magnitud creció algo más de dos puntos porcentuales entre ambos ejercicios (30% en 2002 y 32,1% en 2003).

### **II.2.3. BASES IMPONIBLE Y LIQUIDABLE**

#### **II.2.3.1. Base imponible**

La base imponible en el IP se identifica con el valor del patrimonio neto del sujeto pasivo, es decir, con la diferencia entre:

- el valor de los bienes y derechos no exentos del Impuesto cuya titularidad corresponda al sujeto pasivo (patrimonio bruto); y
- las cargas y gravámenes de naturaleza real, cuando disminuyan el valor de los respectivos bienes o derechos, y las deudas u obligaciones personales de las que deba responder el sujeto pasivo.

No obstante, en cuanto a las cargas y gravámenes a considerar para la determinación del patrimonio neto, hay que tener en cuenta que:

- 1) No se deducen las que corresponden a los bienes exentos o la parte exenta de los mismos.



2) En los supuestos de obligación real de contribuir, sólo son deducibles aquellas cargas y gravámenes que afecten a bienes y derechos que radiquen en territorio español o puedan ejercitarse o hayan de cumplirse en el mismo, así como las deudas de los capitales invertidos en dichos bienes.

La valoración de los elementos patrimoniales se lleva a cabo mediante la aplicación de una serie de criterios establecidos legalmente para cada una de las distintas categorías existentes. En el caso de que algún elemento no tuviese señalado una regla específica de valoración, habrá de atenderse a su valor de mercado, como criterio subsidiario y residual.

En el ejercicio 2003, el importe total de la base imponible fue de 350.180 millones de euros, cifra superior en el 7,8% a la obtenida para el período 2002.

#### ***II.2.3.1.1. Composición del patrimonio declarado***

En el ejercicio 2003, los bienes y derechos que componían el patrimonio neto o base imponible del IP eran los siguientes:

- Bienes inmuebles de naturaleza urbana.
- Bienes inmuebles de naturaleza rústica.
- Bienes y derechos no exentos afectos a actividades económicas (empresariales y profesionales).
- Depósitos en cuentas corrientes o de ahorro, a la vista o a plazo, cuentas financieras y otros tipos de imposiciones en cuenta.
- Deuda Pública, obligaciones, bonos y demás valores equivalentes negociados en mercados organizados.

- Certificados de depósito, pagarés, obligaciones, bonos y demás valores equivalentes no negociados en mercados organizados.
- Acciones y participaciones en el capital social o en el fondo patrimonial de instituciones de inversión colectiva.
- Acciones y participaciones en el capital social o en los fondos propios de cualesquiera otras entidades jurídicas.
- Seguros de vida.
- Rentas temporales y vitalicias.
- Joyas, pieles de carácter suntuario, vehículos, embarcaciones o aeronaves.
- Objetos de arte y antigüedades.
- Derechos reales de uso y disfrute.
- Concesiones administrativas.
- Derechos derivados de la propiedad intelectual e industrial.
- Opciones contractuales.
- Demás bienes y derechos de contenido económico.
- Deudas.

En el Cuadro 61 se compara la composición del patrimonio neto declarado o base imponible de los ejercicios 2002 y 2003.

Cuadro 61

## COMPOSICIÓN DEL PATRIMONIO DECLARADO. IP 2002 Y 2003

Bienes y derechos	2002		2003		Variación	
	Miles de euros	% s/BI	Miles de euros	% s/BI	Miles de euros	Tasa
1. Inmuebles de naturaleza urbana	103.479.149	31,85%	110.742.174	31,62%	7.263.025	7,02%
2. Inmuebles de naturaleza rústica	5.616.689	1,73%	5.854.457	1,67%	237.768	4,23%
3. Bienes y derechos afectos a actividades económicas	3.931.827	1,21%	4.061.304	1,16%	129.477	3,29%
4. Depósitos en c/c, de ahorro, a la vista o a plazo	62.048.399	19,10%	63.920.269	18,25%	1.871.870	3,02%
5. Valores de renta fija	13.612.195	4,19%	14.163.441	4,04%	551.246	4,05%
5.1. Deuda Pública, obligaciones, bonos y demás valores negociados en mercados organizados	7.761.302	2,39%	7.938.627	2,27%	177.325	2,28%
5.2. Certificados de depósito, pagarés, obligaciones, bonos y demás valores no negociados en mercados organizados	5.850.893	1,80%	6.224.814	1,78%	373.920	6,39%
6. Valores de renta variable	60.840.412	18,73%	66.580.201	19,01%	5.739.788	9,43%
6.1. Acciones y participaciones en capital social o en fondos propios de otras entidades jurídicas, negociadas	29.035.941	8,94%	34.125.099	9,75%	5.089.157	17,53%
6.2. Acciones y participaciones en capital social o en fondos propios de otras entidades jurídicas, no negociadas	31.804.471	9,79%	32.455.102	9,27%	650.631	2,05%
7. Instituciones de Inversión Colectiva	65.577.020	20,19%	74.836.588	21,37%	9.259.568	14,12%
7.1. Acciones y participaciones en capital social o fondo patrimonial de Instituciones Inversión Colectiva, negociadas	49.949.900	15,38%	58.044.634	16,58%	8.094.734	16,21%
7.2. Acciones y participaciones en capital social o en fondo patrimonial de Instituciones Inversión Colectiva, no negociadas	15.627.121	4,81%	16.791.955	4,80%	1.164.834	7,45%
8. Seguros de vida	10.135.854	3,12%	11.133.275	3,18%	997.421	9,84%
9. Rentas temporales o vitalicias	828.559	0,26%	1.014.644	0,29%	186.085	22,46%
10. Joyas, pieles, vehículos, embarcaciones y aeronaves	1.399.030	0,43%	1.427.904	0,41%	28.874	2,06%
11. Objetos de arte y antigüedades	107.846	0,03%	137.867	0,04%	30.021	27,84%
12. Derechos reales de uso y disfrute	969.734	0,30%	999.356	0,29%	29.622	3,05%
13. Concesiones administrativas	39.296	0,01%	42.052	0,01%	2.756	7,01%
14. Derechos derivados de la prop. intelectual e industrial	45.064	0,01%	44.415	0,01%	-649	-1,44%
15. Opciones contractuales	360.733	0,11%	342.784	0,10%	-17.949	-4,98%
16. Demás bienes y derechos de contenido económico	13.514.248	4,16%	14.676.980	4,19%	1.162.731	8,60%
17. Discrepancias estadísticas (*)	-217.854	-0,07%	-158.736	-0,05%	59.118	-27,14%
18. Total bienes y derechos no exentos	342.288.202	105,36%	369.818.976	105,61%	27.530.774	8,04%
19. Deudas	17.421.704	5,36%	19.638.936	5,61%	2.217.232	12,73%
<b>BASE IMPONIBLE (18-19)</b>	<b>324.866.498</b>	<b>100%</b>	<b>350.180.040</b>	<b>100%</b>	<b>25.313.542</b>	<b>7,79%</b>

(\*) Debidamente a la falta de coincidencia entre el importe del total de bienes y derechos no exentos y la suma de los importes de los componentes 1 a 16.

Fuente: Memoria de la Administración Tributaria 2004

Destacaron los cuatro grupos de bienes y derechos que se citan en primer término, los cuales representaron conjuntamente el 90,3% de la base imponible declarada por el ejercicio 2003; también se indican en quinto lugar otros elementos significativos:

➤ *Inmuebles urbanos*

Con un valor declarado de 110.742 millones de euros, este tipo de bienes representó el 31,6% de la base imponible del IP en 2003. Dicho importe supuso un incremento del 7% respecto al valor de esta partida en 2002 (103.479 millones de euros), cuyo origen se encuentra parcialmente en el alza de los precios de las vi-

viendas. En efecto, según el *Índice trimestral de precios de la vivienda libre*, elaborado por el Ministerio de la Vivienda, el precio del metro cuadrado de la vivienda creció en términos globales el 18,5% en el año 2003.

➤ *Acciones y participaciones en el capital social o fondo patrimonial de las IIC*

El valor declarado de estos activos ascendió a 74.837 millones de euros, cifra que supuso un aumento del 14,1% respecto al ejercicio 2002 y una participación en la base imponible del 21,4%.

El sustancial incremento de estos activos en 2003 obedeció, fundamentalmente, a la recuperación de los mercados de valores en dicho año, especialmente los de renta variable, lo que provocó que el patrimonio de los Fondos de Inversión Mobiliaria (FIM) y el de las Sociedades de Inversión Mobiliaria de Capital Variable (SIMCAV), instrumentos que, conjuntamente, absorbieron el 70,6% del patrimonio total de las IIC a finales de 2003, crecieran a unas tasas del 25,7% y 19,1%, respectivamente, según las Estadísticas de IIC publicadas por la CNMV.

➤ *Activos de renta variable, compuestos por acciones y valores representativos de la participación en el capital social o en los fondos propios de entidades jurídicas*

El valor agregado de estos activos alcanzó un importe total de 66.580 millones de euros, el 19% de la base imponible del ejercicio, situándose un 9,4% por encima del declarado en 2002, como consecuencia de la recuperación de las cotizaciones bursátiles en 2003<sup>42</sup> (los valores negociados en mercados organizados, algo más de la mitad de este conjunto de activos, se computaban en el IP de acuerdo con la cotización media del último trimestre del año).

---

<sup>42</sup> A diferencia de los tres ejercicios anteriores, durante 2003 todos los mercados bursátiles internacionales importantes presentaron rentabilidades muy positivas. Así, en la Bolsa de Madrid el IBEX 35 tuvo una ganancia del 28,2% (-20,2% en 2002); a nivel comunitario, el Índice Dow Jones EURO STOXX registró un aumento del 15% (-23% en 2002); y las Bolsas de Frankfurt y Londres subieron el 37% y el 13%, respectivamente (-26,7% y -17,6% en 2002); en Estados Unidos, el Dow Jones subió el 25% (-9,5% en 2002); y en Japón, el Índice Nikkei creció el 24% (-16% en 2002).

➤ *Depósitos bancarios, cuentas financieras y otras impositiciones*

El valor declarado por estos activos ascendió a 63.920 millones de euros, cifra superior en el 3% a la del ejercicio 2002. A pesar de este aumento, la participación relativa de este componente retrocedió en nueve décimas porcentuales, al pasar del 19,1% de la base imponible en el ejercicio 2002 al 18,3% en 2003.

El retroceso en 2003 de este grupo de activos está relacionado con la recuperación de las expectativas en las inversiones relacionadas con los mercados bursátiles, lo que presumiblemente provocó un trasvase de fondos hacia este tipo de inversiones, en detrimento de las fórmulas de colocación del ahorro más tradicionales y de menor riesgo. Prueba de ello es que, según se desprende de las *Cuentas Financieras de la economía española* que publica el Banco de España, la proporción que supuso el dinero colocado en depósitos bancarios (a la vista, de ahorro y a plazo) sobre el total de activos financieros de las familias españolas disminuyó en más de tres puntos, al pasar del 38,9% en 2002 al 35,8% en 2003.

➤ *Otros bienes y derechos no exentos*

Entre ellos destacaron tres grupos en el ejercicio 2003:

- los valores de renta fija, negociados o no, que representaron el 4% de la base imponible y crecieron el 4,1% respecto a 2002;
- los seguros de vida, cuyo valor creció el 9,8%, alcanzando una participación en la base imponible de 2003 del 3,2%; y,
- el componente denominado “Demás bienes y derechos de contenido económico”, donde se recogen elementos heterogéneos que, por su naturaleza, no pueden ser incluidos en ninguno de los grupos anteriores y que, sin embargo, supusieron un 4,2% de la base imponible de 2003.

El importe de las deudas declaradas en 2003 ascendió a 19.639 millones de euros, lo que supuso una reducción del 5,6% en la base imponible de dicho ejercicio, porcentaje algo superior al de 2002 (5,4%). De la comparación con la cifra referida a 2002 resulta una tasa de variación del 12,7%.

Como se indicó en el apartado correspondiente al número de declarantes por tipos de bienes y derechos, en el ámbito del IP existe una correlación positiva entre los bienes inmuebles urbanos y las deudas, tanto en el número de declarantes como en el valor declarado. La importante subida en el precio de la vivienda en 2003 conllevó un aumento considerable del importe medio de los préstamos hipotecarios constituidos sobre dichos inmuebles, cifrado por el INE en el 13,6% respecto a 2002. Este comportamiento quedó reflejado en el IP a través de un aumento del 12,7% en el importe de las deudas declaradas en el ejercicio 2003, porcentaje muy superior al del crecimiento del número de declarantes con deudas en dicho ejercicio (2,6%).

Por último, cabe señalar que los declarantes del Modelo 714 no residentes en España, que, como ya se apuntó, estaban obligados a tributar por el IP cuando fuesen titulares de bienes o derechos que estuvieran situados, pudieran ejercitarse o hubieran de cumplirse en territorio español, aportaron el 1% del importe agregado de la base imponible del ejercicio 2002 (el 1% del valor consignado del total de bienes y derechos no exentos y el 0,8% del importe de las deudas).

De los valores declarados en el ejercicio 2003 por los sujetos pasivos no residentes a través del Modelo 714 destacó el de los inmuebles urbanos, con 2.666 millones de euros (el 78,8% del valor de la base imponible declarada por este colectivo de contribuyentes), correspondientes a 27.167 contribuyentes.

También sobresalieron las acciones y participaciones en el capital social o en fondos propios de entidades distintas de las IIC no negociadas en mercados organizados,

que supusieron a un total de 485 millones de euros (215 millones de euros los valores no exentos y 270 millones de euros los exentos).

Los valores del resto de elementos patrimoniales en poder de los sujetos pasivos no residentes que utilizaron el Modelo 714 para declarar el IP en 2003, tuvieron pesos relativos residuales en la base imponible de este colectivo, con una representación inferior al 3% en todos los casos, con excepción de los depósitos en cuentas corrientes, de ahorro, a la vista o a plazo, y de los inmuebles de naturaleza rústica, en los que la participación de los no residentes fue del 4,9% y 3,3%, respectivamente.

El Gráfico 19 muestra la composición del patrimonio declarado en 2003 en términos brutos, es decir, sin tener en cuenta las deudas.

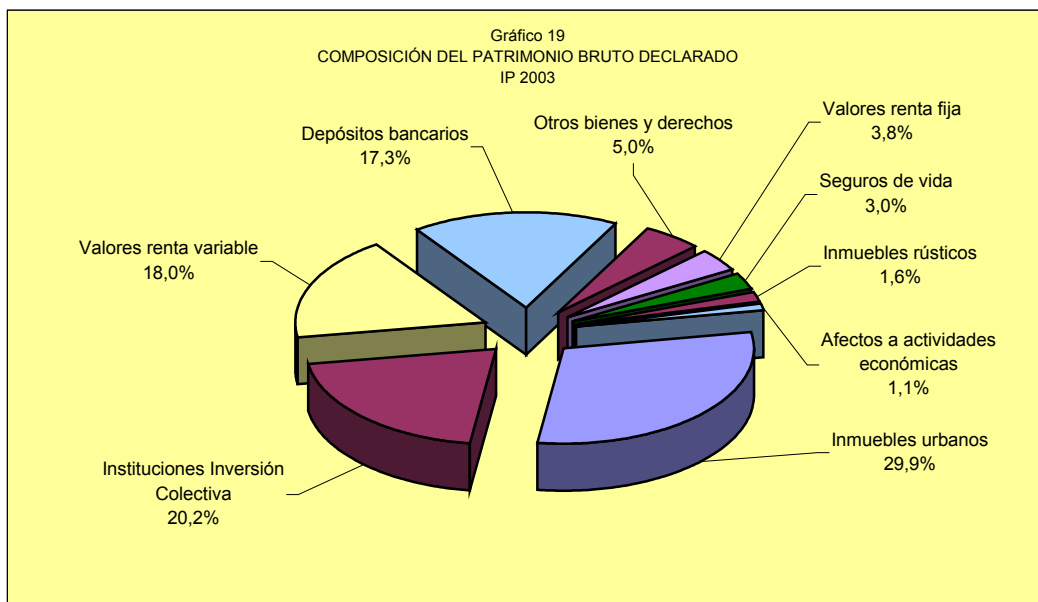

### II.2.3.1.2. Estructura del patrimonio declarado por tramos de base imponible

La participación porcentual de los principales bienes y derechos por tramos de base imponible se recoge en el Cuadro 62. En el Gráfico 20 se representa, también por tramos de base imponible, la composición del patrimonio bruto, es decir, sin tener en cuenta las deudas de las que deba responder el sujeto pasivo.

Cuadro 62

ESTRUCTURA DEL PATRIMONIO POR TRAMOS DE BASE IMPONIBLE. IP 2003

Tramos de base imponible (miles de euros)	Inmuebles urbanos	Inmuebles rústicos	Bienes y derechos afectos a actividades económicas	Depósitos bancarios	Deuda pública, obligaciones y otros valores negociados	Certificados de depósito, pagarés, bonos y otros valores no negociados	Acciones y participaciones en Instituciones Inversión Colectiva, negociadas	Acciones y participaciones en otras entidades jurídicas, negociadas
Menor o igual a 100	125,44%	6,21%	3,88%	24,47%	1,93%	2,38%	15,91%	7,10%
100-110	48,86%	2,45%	1,88%	25,59%	2,67%	1,51%	11,53%	5,27%
110-120	41,03%	1,96%	1,25%	28,79%	2,55%	1,99%	11,34%	5,42%
120-130	39,54%	1,90%	1,27%	28,73%	2,80%	1,93%	11,66%	5,58%
130-140	38,52%	1,92%	1,23%	28,76%	2,82%	1,94%	12,07%	5,73%
140-150	37,81%	1,90%	1,28%	28,22%	2,95%	1,93%	12,13%	5,76%
150-175	37,42%	1,94%	1,25%	27,49%	3,03%	1,89%	12,58%	5,97%
175-200	37,14%	1,89%	1,29%	26,32%	2,98%	1,88%	12,85%	6,18%
200-225	36,80%	1,89%	1,19%	25,47%	2,91%	1,86%	13,24%	6,46%
225-250	36,34%	1,90%	1,24%	24,81%	2,82%	1,91%	13,34%	6,64%
250-275	36,36%	1,86%	1,28%	23,94%	2,90%	1,87%	13,42%	6,85%
275-300	36,17%	1,84%	1,34%	23,04%	2,85%	1,81%	13,55%	7,13%
300-400	35,63%	1,83%	1,27%	21,46%	2,72%	1,86%	13,94%	7,59%
400-500	35,10%	1,80%	1,28%	19,32%	2,52%	1,79%	14,48%	8,31%
500-750	34,10%	1,78%	1,21%	17,15%	2,24%	1,68%	14,90%	8,92%
750-1.000	31,57%	1,67%	1,10%	15,19%	2,00%	1,64%	16,33%	10,27%
1.000-2.500	27,19%	1,50%	1,03%	12,85%	1,75%	1,73%	18,68%	11,92%
2.500-5.000	19,09%	1,15%	0,93%	9,87%	1,46%	1,69%	24,19%	15,34%
5.000-10.000	12,78%	0,95%	0,54%	8,15%	1,30%	1,75%	29,15%	18,16%
Más de 10.000	6,14%	0,54%	0,99%	5,87%	0,84%	1,70%	32,11%	21,78%
<b>Total</b>	<b>31,62%</b>	<b>1,67%</b>	<b>1,16%</b>	<b>18,25%</b>	<b>2,27%</b>	<b>1,78%</b>	<b>16,58%</b>	<b>9,75%</b>

Fuente: Memoria de la Administración Tributaria 2004

Continúa...

Cuadro 62 (continuación)

ESTRUCTURA DEL PATRIMONIO POR TRAMOS DE BASE IMPONIBLE. IP 2002

Tramos de base imponible (miles de euros)	Acciones y participaciones en Instituciones Inversión Colectiva, no negociadas	Acciones y participaciones en otras entidades jurídicas, no negociadas	Seguros de vida	Otros bienes y derechos	Discrepancias estadísticas	Total bienes y derechos no exentos	Deudas	BASE IMPONIBLE
Menor o igual a 100	3,78%	12,12%	3,47%	13,57%	-0,37%	219,89%	-119,89%	100,00%
100-110	2,93%	3,73%	3,39%	4,28%	-0,23%	113,87%	-13,87%	100,00%
110-120	3,75%	3,47%	3,64%	3,66%	-0,05%	108,81%	-8,81%	100,00%
120-130	3,62%	3,60%	3,82%	3,29%	-0,22%	107,52%	-7,52%	100,00%
130-140	3,70%	3,62%	3,77%	3,49%	-0,14%	107,44%	-7,44%	100,00%
140-150	3,73%	3,80%	3,85%	3,53%	-0,14%	106,75%	-6,75%	100,00%
150-175	3,67%	4,05%	3,83%	3,52%	-0,16%	106,48%	-6,48%	100,00%
175-200	3,75%	4,32%	3,87%	3,63%	-0,11%	105,97%	-5,97%	100,00%
200-225	3,87%	4,77%	3,69%	3,79%	-0,13%	105,79%	-5,79%	100,00%
225-250	3,99%	5,07%	3,70%	3,90%	-0,12%	105,54%	-5,54%	100,00%
250-275	4,02%	5,34%	3,67%	3,89%	-0,12%	105,28%	-5,28%	100,00%
275-300	4,14%	5,94%	3,67%	4,07%	-0,08%	105,47%	-5,47%	100,00%
300-400	4,31%	6,70%	3,56%	4,41%	-0,09%	105,20%	-5,20%	100,00%
400-500	4,63%	7,95%	3,33%	4,75%	-0,05%	105,20%	-5,20%	100,00%
500-750	4,92%	9,56%	3,22%	5,24%	-0,03%	104,89%	-4,89%	100,00%
750-1.000	5,15%	11,27%	2,98%	5,71%	-0,05%	104,84%	-4,84%	100,00%
1.000-2.500	5,65%	13,01%	2,75%	6,62%	-0,01%	104,68%	-4,68%	100,00%
2.500-5.000	5,75%	15,08%	2,45%	7,42%	0,07%	104,50%	-4,50%	100,00%
5.000-10.000	5,76%	15,02%	2,06%	8,26%	0,05%	103,93%	-3,93%	100,00%
Más de 10.000	6,17%	17,36%	1,75%	8,39%	0,30%	103,94%	-3,94%	100,00%
<b>Total</b>	<b>4,80%</b>	<b>9,27%</b>	<b>3,18%</b>	<b>5,34%</b>	<b>-0,05%</b>	<b>105,61%</b>	<b>-5,61%</b>	<b>100,00%</b>

Fuente: Memoria de la Administración Tributaria 2004



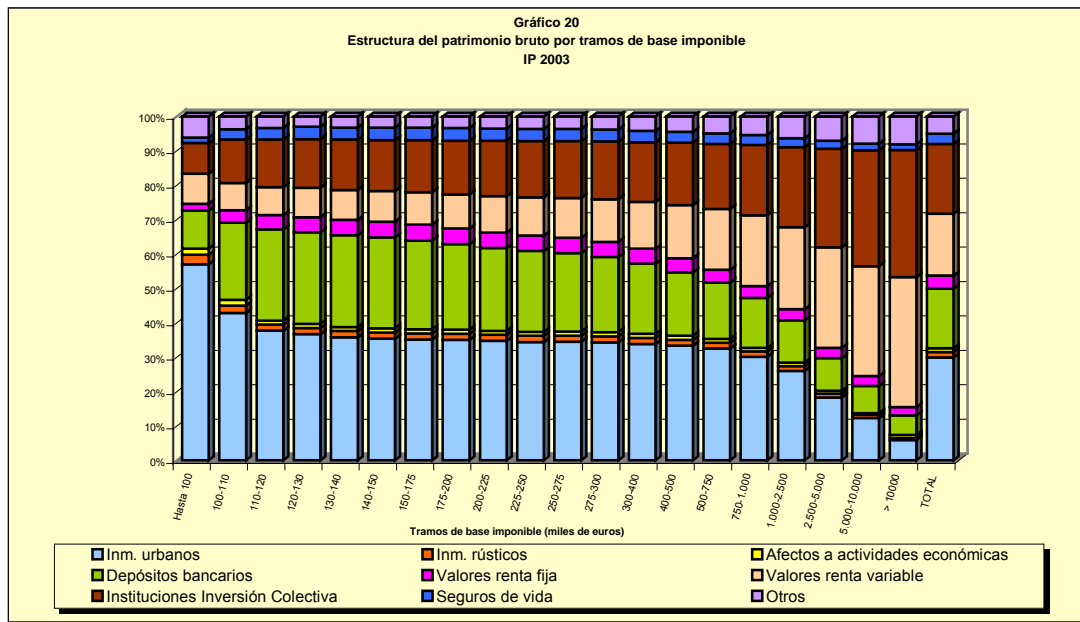

Del análisis de los datos recogidos en el Cuadro 62 se pueden extraer las siguientes conclusiones (que pueden observarse también en el Gráfico 20), sobre los grupos más significativos de bienes y derechos en los diferentes niveles de base imponible:

a) Inmuebles urbanos

Su participación disminuye sistemáticamente a medida que aumenta el valor de la base imponible, desde el 125,4% para el extremo inferior, el de bases menores o iguales a 100.000 euros (el porcentaje supera al 100% porque en este segmento las deudas son de gran magnitud, superior incluso a la de la base imponible- véanse Cuadros III y IV del apartado del Anexo Estadístico correspondiente al IP), hasta el 6,1% para patrimonios superiores a 10 millones de euros.

Para niveles de renta inferiores a 2,5 millones de euros, este elemento es el que tiene más importancia en la formación del patrimonio neto, con valores situados entre el ya mencionado 125,4% y el 27,2%, según puede apreciarse también en el Cuadro 63.

b) Valores representativos de la participación en el capital social o en el fondo patrimonial de las IIC

A partir de 110.000 euros de base imponible, las acciones y participaciones en IIC presentan una distribución inversa a la que se acaba de comentar sobre el valor de los inmuebles urbanos, ya que su peso en el patrimonio neto crece a medida que éste aumenta, llegando a alcanzar el 38,3% en el caso de patrimonios superiores a 10 millones de euros (32,1% para las participaciones negociadas en mercados organizados y 6,2% para las que no lo están).

La participación de estos valores en el patrimonio neto total del ejercicio 2003 fue del 21,4% (16,6% para los negociados en mercados organizados y 4,8% para los no negociados), ocupando el segundo lugar en importancia tras los inmuebles urbanos (véase Cuadro 63).

c) Valores de renta variable, compuestos por participaciones en el capital social o en los fondos propios de entidades jurídicas distintas de las IIC

La participación de estos valores, al igual que ocurría en el anterior grupo de activos, decrece en los primeros tramos de la distribución, en este caso hasta los 120.000 euros de base imponible, incrementándose a partir de dicho nivel con el patrimonio neto. Dicho crecimiento es más acusado que en los valores correspondientes a participaciones en IIC y, además, el rango de variación entre las proporciones mínima y máxima también es mayor. Así, por ejemplo, la proporción mínima se da en los patrimonios comprendidos entre 110.000 y 120.000 euros, donde el peso de estos valores es del 8,9% (5,4%, para las acciones y participaciones negociadas y 3,5%, para las no negociadas), incrementándose a partir de entonces de manera sistemática hasta alcanzar el 39,1% para patrimonios superiores a 10 millones de euros (21,8% para los valores negociados y 17,4% para los no negociados).

Si se compara la distribución de estas participaciones y acciones con la de los valores representativos de la participación en las IIC, se observa que el grado de concentración en los contribuyentes con patrimonios medios-altos es mayor en el segundo caso, debido a la superioridad del peso relativo de los valores negociados, mientras que en los niveles más elevados de base imponible, los valores no negociados en mercados organizados pasan a tener mayor relevancia, por lo que el protagonismo corresponde a los activos que representan la participación en entidades distintas de las IIC. Así, por ejemplo, si se exceptúa el primer tramo de la distribución, el peso de los valores de entidades que no son IIC no sobrepasa el 16% hasta el intervalo de 400.000 a 500.000 euros, mientras que en las IIC, este porcentaje se alcanza en el intervalo de 150.000 a 175.000 euros. Por el contrario, a partir de los 750.000 euros de patrimonio neto y con excepción del tramo de 5 a 10 millones de euros, la participación de los valores de IIC es inferior a la de los valores representativos de otro tipo de entidades con diferencias que oscilan entre una décima porcentual en el tramo de 750.000 euros a un millón de euros y nueve décimas porcentuales en los patrimonios superiores a 10 millones de euros.

En el ejercicio 2003, la participación en el patrimonio neto total de la renta variable fue del 19% (9,7% las acciones y participaciones negociadas en mercados organizados y 9,3% para las que no lo están), convirtiéndose en el tercer componente más importante en la formación de la base imponible del impuesto.

d) Depósitos bancarios, cuentas financieras y otros tipos de imposiciones en cuenta

Este elemento presenta una participación decreciente a partir de bases imponibles superiores a 140.000 euros. Hasta ese nivel, el peso en el patrimonio declarado es importante, con niveles comprendidos entre el 24,5% y el 28,8%. A partir del tramo de 140.000 a 150.000 euros, la participación de estos bienes comienza a disminuir, hasta alcanzar un mínimo del 5,9% para patrimonios superiores a 10 millones de euros.

Este elemento ocupa el segundo puesto en orden de importancia, tras los bienes inmuebles urbanos, en la composición de la base imponible para los patrimonios comprendidos entre 100.000 y 500.000 euros (véase el Cuadro 63).

e) Valores representativos de la cesión a terceros de capitales propios (renta fija)

Se incluyen aquí los valores de renta fija como deuda pública, obligaciones, bonos, certificados de depósito, pagarés y demás activos equivalentes, que alcanzaron una participación en la base imponible del 4% (2,3% para los negociables y 1,8% para los no negociables).

El peso de este componente se situó entre el 4% y el 5% en las declaraciones con patrimonios inferiores a 500.000 euros; entre el 3% y el 4%, en los patrimonios comprendidos entre medio millón y 10 millones de euros, y en torno al 2,5% en los superiores a 10 millones de euros.

f) Seguros de vida

Tuvieron una participación en la base imponible de 2003 de un 3,2%. En el Cuadro 62 se observa que su aportación es bastante homogénea por tramos, manteniéndose en casi todos los niveles de patrimonio entre el 3% y el 4% y apreciándose una disminución en los patrimonios superiores a un millón de euros, en los que representaron entre el 2,8% y el 1,8% de la base imponible.

g) Inmuebles rústicos

Los bienes inmuebles de naturaleza rústica supusieron el 1,7% del patrimonio neto declarado en 2003. La participación máxima, un 6,2%, se dio en las declaraciones con bases imponibles iguales o menores a 100.000 euros. En el resto de tramos, el peso de estos bienes se mantuvo por debajo del 2,5%, tendiendo a disminuir a medida

que la base imponible aumenta, de tal modo que en los niveles superiores a 10 millones de euros, su aportación se redujo a tan sólo el 0,5%.

h) Bienes y derechos afectos a actividades económicas

El valor de los bienes y derechos de esta naturaleza que no estaban exentos tuvieron una participación en la base imponible declarada en 2003 del 1,2%.

De la distribución por tramos de base imponible se desprende que la participación máxima de estos elementos, un 3,9%, se correspondió con patrimonios netos iguales o menores a 100.000 euros. En el siguiente intervalo, entre 100.000 y 110.000 euros, disminuyó hasta el 1,9%, y a partir de ese último nivel, el peso se mantuvo entre el 1,3% y el 1%, excepto en los patrimonios superiores a 2,5 millones de euros, en los que la aportación de estos elementos no llegó a un punto porcentual.

i) Deudas

Su incidencia en la base imponible de 2003, comportando una reducción de la misma de un 5,6%, fue ligeramente superior a la de 2002 (5,4%).

En la distribución que se recoge en el Cuadro 62 destaca el protagonismo que adquirieron las deudas en el primer intervalo, donde representaron el 119,9% del patrimonio neto. En el tramo siguiente, el comprendido entre 100.000 y 110.000 euros, el peso relativo de este componente de la base imponible cayó hasta el 13,9%, descenso que continuó, si bien a un ritmo mucho más moderado, a medida que aumentaba el valor del patrimonio neto declarado, con excepción de los intervalos de 275.000 a 300.000 euros y de más de 10 millones de euros, en los que se produjeron ligeros repuntes. La participación mínima fue del 3,9% y correspondió a las declaraciones con patrimonios superiores a 5 millones de euros.

Si bien la participación de las deudas por tramos que se presenta en el Cuadro 62 toma como referencia el patrimonio neto o base imponible, resulta de interés conocer qué parte del valor de los bienes y derechos declarados (patrimonio bruto) fue absorbida por las deudas en cada uno de los tramos. Los resultados que se obtienen de comparar los datos ofrecidos en los Cuadros II y III del apartado del Anexo Estadístico dedicado al IP, ponen de manifiesto que en el primer intervalo de la distribución, el de bases imponibles inferiores o iguales a 100.000 euros, las deudas absorbieron más de la mitad del valor de los bienes y derechos declarados (el 54,5%); en el tramo siguiente, de 100.000 a 110.000 euros, su incidencia bajó hasta el 12,2%; y en el resto de los intervalos, las deudas supusieron entre el 4% y el 8%, aproximadamente, de la respectiva cuantía de los bienes y derechos.

En el primer intervalo de la distribución, el de patrimonios iguales o inferiores a 100.000 euros, las deudas tuvieron una participación cercana a la de los inmuebles urbanos (119,9% las deudas y 125,4% los inmuebles urbanos), poniéndose de manifiesto la elevada correlación existente entre tenencia de bienes inmuebles urbanos y deudas.

Como resumen de lo que se recoge en este apartado, el Cuadro 63 ordena los tres elementos de mayor participación en el patrimonio neto por tramos de base imponible. En dicho cuadro se ha efectuado una agrupación de determinadas componentes de la base imponible respecto al detalle ofrecido en el Cuadro 62, con la finalidad de que pueda apreciarse de forma más clara la importancia relativa en el impuesto de cada tipo de activo.

Cuadro 63

## PRINCIPALES INTEGRANTES DEL PATRIMONIO POR TRAMOS DE BASE IMPONIBLE. IP 2003

Tramos de base imponible (miles de euros)	1 <sup>er</sup> elemento	2 <sup>o</sup> elemento	3 <sup>er</sup> elemento
Menor o igual a 100	Inmuebles urbanos (125,44%)	Depósitos bancarios (24,47%)	Instituciones de Inversión Colectiva (19,69%)
100-110	Inmuebles urbanos (48,86%)	Depósitos bancarios (25,59%)	Instituciones de Inversión Colectiva (14,47%)
110-120	Inmuebles urbanos (41,03%)	Depósitos bancarios (28,79%)	Instituciones de Inversión Colectiva (15,09%)
120-130	Inmuebles urbanos (39,54%)	Depósitos bancarios (28,73%)	Instituciones de Inversión Colectiva (15,27%)
130-140	Inmuebles urbanos (38,52%)	Depósitos bancarios (28,76%)	Instituciones de Inversión Colectiva (15,77%)
140-150	Inmuebles urbanos (37,81%)	Depósitos bancarios (28,22%)	Instituciones de Inversión Colectiva (15,86%)
150-175	Inmuebles urbanos (37,42%)	Depósitos bancarios (27,49%)	Instituciones de Inversión Colectiva (16,25%)
175-200	Inmuebles urbanos (37,14%)	Depósitos bancarios (26,32%)	Instituciones de Inversión Colectiva (16,60%)
200-225	Inmuebles urbanos (36,80%)	Depósitos bancarios (25,47%)	Instituciones de Inversión Colectiva (17,11%)
225-250	Inmuebles urbanos (36,34%)	Depósitos bancarios (24,81%)	Instituciones de Inversión Colectiva (17,33%)
250-275	Inmuebles urbanos (36,36%)	Depósitos bancarios (23,94%)	Instituciones de Inversión Colectiva (17,44%)
275-300	Inmuebles urbanos (36,17%)	Depósitos bancarios (23,04%)	Instituciones de Inversión Colectiva (17,70%)
300-400	Inmuebles urbanos (35,63%)	Depósitos bancarios (21,46%)	Instituciones de Inversión Colectiva (18,26%)
400-500	Inmuebles urbanos (35,10%)	Depósitos bancarios (19,32%)	Instituciones de Inversión Colectiva (19,11%)
500-750	Inmuebles urbanos (34,10%)	Instituciones de Inversión Colectiva (19,83%)	Valores de renta variable (18,48%)
750-1.000	Inmuebles urbanos (31,57%)	Valores de renta variable (21,55%)	Instituciones de Inversión Colectiva (21,48%)
1.000-2.500	Inmuebles urbanos (27,19%)	Valores de renta variable (24,93%)	Instituciones de Inversión Colectiva (24,33%)
2.500-5.000	Valores de renta variable (30,42%)	Instituciones de Inversión Colectiva (29,95%)	Inmuebles urbanos (19,09%)
5.000-10.000	Instituciones de Inversión Colectiva (34,91%)	Valores de renta variable (33,18%)	Inmuebles urbanos (12,78%)
Más de 10.000	Valores de renta variable (39,14%)	Instituciones de Inversión Colectiva (38,28%)	Otros bienes y derechos (8,39%)
<b>TOTAL</b>	<b>Inmuebles urbanos (31,62%)</b>	<b>Instituciones de Inversión Colectiva (21,37%)</b>	<b>Valores de renta variable (19,01%)</b>

Fuente: Memoria de la Administración Tributaria 2004

### II.2.3.2. Base liquidable

La base liquidable en el IP para los sujetos pasivos que tributen por obligación personal, es el resultado de aplicar a la base imponible una reducción constante, en concepto de mínimo exento, lo que, en la práctica, actúa también como límite determinante de la obligación de presentar declaración por dicho impuesto. En el ejercicio 2003, la cuantía de la reducción fijada con carácter general fue de 108.182,18 euros, la misma cantidad vigente desde el ejercicio 1999.

En el caso de los sujetos pasivos del IP no residentes en España, que tributan por obligación real, la base liquidable coincide con la base imponible.

La Ley 21/2001, de 27 de diciembre, por la que se regulan las medidas fiscales y administrativas del nuevo sistema de financiación de las Comunidades Autónomas de régimen común y Ciudades con Estatuto de Autonomía (y anteriormente, la Ley

14/1996, de 30 de diciembre, de Cesión de Tributos del Estado a las Comunidades Autónomas y de medidas fiscales complementarias), establece que las Comunidades Autónomas pueden regular el mínimo exento del IP. En 2003, tan sólo la Comunidad Autónoma de Cataluña ejerció tal potestad, fijando el mínimo exento para los contribuyentes residentes en su territorio en 108.200 euros con carácter general y en 216.400 euros cuando se tratase de personas con un grado de discapacidad igual o superior al 65%. En el resto del territorio de régimen fiscal común se aplicó el mínimo exento establecido en la LIP (108.182,18 euros).

En el ejercicio 2003, la reducción por mínimo exento fue aplicada por 861.147 declarantes y su importe ascendió a un total de 93.478 millones de euros, lo que supuso un incremento del 1,7% respecto a los resultados obtenidos en el periodo impositivo anterior (en el ejercicio 2002, los declarantes que aplicaron esta reducción fueron 849.996 y su importe total se situó en 91.954 millones de euros).

La base liquidable del ejercicio 2003 ascendió a 257.037 millones de euros, cifra superior en un 10,1% a la del ejercicio precedente. Los declarantes de esta partida fueron 893.848, de donde resultó una base liquidable media de 287.562 euros, con un incremento del 8,7% respecto a la de 2002.

En el Cuadro 64 se recoge el número de declarantes, el importe total y la cuantía media de la base liquidable correspondiente al ejercicio 2003, distribuidos por tramos de base imponible.



Cuadro 64

## DISTRIBUCIÓN DE LA BASE LIQUIDABLE POR TRAMOS DE BASE IMPONIBLE. IP 2003

Tramos de base imponible (miles de euros)	Declarantes			Importe			Media (euros)
	Número	%	% acum	Miles euros	%	% acum	
Menor o igual a 100	33.500	3,75%	3,75%	331.266	0,13%	0,13%	9.889
100-110	7.398	0,83%	4,58%	77.658	0,03%	0,16%	10.497
110-120	33.229	3,72%	8,29%	316.695	0,12%	0,28%	9.531
120-130	37.251	4,17%	12,46%	699.454	0,27%	0,55%	18.777
130-140	37.980	4,25%	16,71%	1.086.615	0,42%	0,98%	28.610
140-150	37.537	4,20%	20,91%	1.437.475	0,56%	1,54%	38.295
150-175	87.002	9,73%	30,64%	4.822.710	1,88%	3,41%	55.432
175-200	75.664	8,46%	39,11%	6.073.450	2,36%	5,78%	80.269
200-225	64.240	7,19%	46,29%	6.745.205	2,62%	8,40%	105.000
225-250	54.055	6,05%	52,34%	7.003.827	2,72%	11,12%	129.569
250-275	46.378	5,19%	57,53%	7.172.666	2,79%	13,92%	154.657
275-300	39.579	4,43%	61,96%	7.102.580	2,76%	16,68%	179.453
300-400	109.668	12,27%	74,23%	26.039.384	10,13%	26,81%	237.438
400-500	65.155	7,29%	81,52%	22.038.335	8,57%	35,38%	338.245
500-750	79.328	8,87%	90,39%	39.489.908	15,36%	50,75%	497.805
750-1.000	34.147	3,82%	94,21%	25.660.540	9,98%	60,73%	751.473
1.000-2.500	42.739	4,78%	98,99%	57.289.072	22,29%	83,02%	1.340.440
2.500-5.000	6.726	0,75%	99,75%	21.665.656	8,43%	91,45%	3.221.180
5.000-10.000	1.709	0,19%	99,94%	11.202.656	4,36%	95,81%	6.555.094
Más de 10.000	563	0,06%	100%	10.781.578	4,19%	100%	19.150.227
<b>Total</b>	<b>893.848</b>	<b>100%</b>		<b>257.036.729</b>	<b>100%</b>		<b>287.562</b>

Fuente: Memoria de la Administración Tributaria 2004

La distribución del número de contribuyentes con base liquidable se concentró en el ejercicio 2003 en los tramos bajos y medios de patrimonio, de tal forma que más de la mitad, concretamente el 52,3% de los declarantes, declararon patrimonios inferiores a 250.000 euros. El importe declarado tendió a acumularse en intervalos más altos, no llegándose a superar la participación porcentual indicada para el número hasta el intervalo de patrimonio situado entre 750.000 euros y un millón de euros, nivel con una representación acumulada del 60,7% de la base imponible del ejercicio.

Los contribuyentes con patrimonios netos inferiores a 400.000 euros, el 74,2% del total, aportaron tan sólo el 26,8% de la base liquidable del ejercicio. En el extremo contrario de la distribución, se observa que los contribuyentes con patrimonios netos superiores a un millón de euros, un 5,8% de los declarantes de esta partida, absorbieron el 39,3% del importe total de la base liquidable, consecuencia conjunta de una considerable desigualdad en la distribución del patrimonio declarado y del efecto de

la aplicación del mínimo exento, el cual beneficia en mayor grado, en términos relativos, a los contribuyentes con menores patrimonios.

Cabe destacar el último tramo de la distribución, el referente a patrimonios superiores a 10 millones de euros. Los 563 contribuyentes que se encontraban en este intervalo, los cuales representaron menos del 0,1% del total de declarantes con esta partida, generaron el 4,2% de la base liquidable del Impuesto, con una media de 19,2 millones de euros por contribuyente, cifra casi 66 veces superior a la media global, la cual se situó en 287.562 euros.

#### **II.2.4. CUOTA ÍNTEGRA Y TIPO MEDIO**

La aplicación de la tarifa de gravamen a la base liquidable determina la cuota íntegra del impuesto.

La escala de gravamen establecida en la LIP para el ejercicio 2003 (idéntica a la aplicable en el periodo impositivo 2002) se dividió en ocho tramos. El primero de ellos comprendía las bases liquidables de hasta 167.129,45 euros a las que se les aplicó el tipo marginal mínimo del 0,2%. El tipo marginal máximo fue del 2,5%, aplicable a partir de 10.695.996,06 euros de base liquidable.

Al igual que ocurría con el mínimo exento, la Ley 21/2001 (y anteriormente la Ley 14/1996) facultó a las Comunidades Autónomas a establecer una escala de gravamen distinta a la regulada con carácter general en la LIP sin ningún tipo de condicionante, si bien en 2003 ninguna de ellas hizo uso de esta competencia normativa, por lo que la escala descrita en el párrafo anterior fue la que se aplicó en todo el territorio de régimen fiscal común.

Por otra parte, hay que tener en cuenta que, para los sujetos pasivos por obligación personal, existía un límite conjunto de las cuotas íntegras del IRPF y del IP: su

suma no podía superar el 60% (70% en 2002) de la base imponible del IRPF del ejercicio 2003. Cuando se produjese un exceso de cuota sobre dicho límite, debía reducirse la cuota del IP para respetar el tope máximo de tributación, sin que tal reducción pudiera exceder del 80% de dicha cuota. Dicho de otro modo, se establecía una cuota mínima en el IP equivalente al 20% de la cuota del propio Impuesto.

Para la determinación del límite conjunto de las cuotas íntegras del IRPF e IP en relación con la base imponible del IRPF, había que tener en cuenta, además, las siguientes circunstancias:

1) No se computaba aquella parte de la cuota íntegra del IP correspondiente a bienes que, por su naturaleza o destino, no fuesen susceptibles de producir rendimientos gravados por el IRPF.

2) Como novedad en 2003, se sumaba a la base imponible del IRPF el importe de los dividendos y participaciones procedentes de períodos impositivos durante los cuales la entidad que los hubiese distribuido se hallase en el régimen de sociedades patrimoniales.

3) Cuando en el IRPF los miembros de la unidad familiar hubiesen optado por la tributación conjunta, para el cálculo del límite se acumulaban la cuota (conjunta) del IRPF y las cuotas (individuales) del IP de los miembros de la unidad familiar. Si procedía reducir las cuotas del IP, el importe de la reducción se prorrateaba entre los distintos sujetos pasivos en proporción al importe de sus cuotas íntegras del IP.

El importe de la cuota íntegra del IP en el ejercicio 2003, una vez aplicado el límite conjunto con el IRPF, ascendió a 1.071 millones de euros, cifra que supuso un aumento del 3,6% respecto a 2002. Los declarantes con cuota íntegra fueron 879.216, un 1,6% más que en el ejercicio anterior. La cuota media de 2003 creció el 2% respecto a la del ejercicio 2002, situándose en 1.218 euros.

La distribución de la cuota íntegra del IP en el ejercicio 2003 por tramos de base imponible figura en el Cuadro 65.

La cuota íntegra que figura en dicho cuadro, como ya se ha advertido, es la resultante después de aplicar, si hubiera sido el caso, el límite conjunto con la cuota íntegra del IRPF. Este límite supuso en el ejercicio 2003 una reducción total de 394 millones de euros, cifra superior en un 53,3% a la de 2002 y afectó a 48.391 contribuyentes, un 4,2% más que en el ejercicio precedente.

La desigual distribución del patrimonio neto declarado, junto con el acusado carácter progresivo de la escala de gravamen, conducen a que la cuota íntegra se concentre de manera aún más intensa que la base liquidable en estratos de contribuyentes que poseen un elevado nivel patrimonial.

Cuadro 65

**DISTRIBUCIÓN DE LA CUOTA ÍNTEGRA\* POR TRAMOS DE BASE IMPONIBLE. IP 2003**

Tramos de base imponible (miles de euros)	Declarantes			Importe			Media (euros)
	Número	%	% acum	Miles euros	%	% acum	
Menor o igual a 100	21.627	2,46%	2,46%	1.774	0,17%	0,17%	82
100-110	5.049	0,57%	3,03%	175	0,02%	0,18%	35
110-120	33.198	3,78%	6,81%	624	0,06%	0,24%	19
120-130	37.213	4,23%	11,04%	1.365	0,13%	0,37%	37
130-140	37.940	4,32%	15,36%	2.117	0,20%	0,57%	56
140-150	37.496	4,26%	19,62%	2.795	0,26%	0,83%	75
150-175	86.915	9,89%	29,51%	9.392	0,88%	1,70%	108
175-200	75.556	8,59%	38,10%	11.852	1,11%	2,81%	157
200-225	64.175	7,30%	45,40%	13.199	1,23%	4,04%	206
225-250	54.055	6,15%	51,55%	13.703	1,28%	5,32%	254
250-275	46.378	5,27%	56,82%	14.059	1,31%	6,63%	303
275-300	39.579	4,50%	61,33%	14.390	1,34%	7,98%	364
300-400	109.668	12,47%	73,80%	58.489	5,46%	13,44%	533
400-500	65.155	7,41%	81,21%	55.850	5,21%	18,65%	857
500-750	79.328	9,02%	90,23%	127.595	11,91%	30,56%	1.608
750-1.000	34.147	3,88%	94,12%	107.182	10,01%	40,57%	3.139
1.000-2.500	42.739	4,86%	98,98%	351.597	32,82%	73,39%	8.227
2.500-5.000	6.726	0,76%	99,74%	151.577	14,15%	87,54%	22.536
5.000-10.000	1.709	0,19%	99,94%	68.081	6,36%	93,90%	39.837
Más de 10.000	563	0,06%	100%	65.364	6,10%	100%	116.099
<b>Total</b>	<b>879.216</b>	<b>100%</b>		<b>1.071.180</b>	<b>100%</b>		<b>1.218</b>

(\*) Después de aplicar el límite conjunto con el IRPF

Fuente: Memoria de la Administración Tributaria 2004

Así, por ejemplo, se constata que los contribuyentes con patrimonios superiores a un millón de euros, que en 2003 fueron 51.737, el 5,9% del colectivo total de declarantes del Impuesto, acumularon el 39,3% de la base liquidable y aportaron el 59,4% de la cuota íntegra del ejercicio, con una cuantía media que era diez veces superior a la global. Destaca el tramo que recoge los patrimonios de más de 10 millones de euros, con una cuota íntegra media de más de 116.000 euros.

En sentido contrario, cabe resaltar los resultados obtenidos para los intervalos de patrimonio neto inferiores a 250.000 euros, los cuales, comprendiendo más de la mitad (el 51,6%) del número total de declarantes con cuota íntegra, aportaron tan sólo el 5,3% del importe de dicha partida, con una media de 126 euros por contribuyente.

En el ejercicio 2003, el tipo medio del IP, resultado del cociente entre la cuota íntegra y la base liquidable, fue del 0,417%, persistiendo así la tendencia ligeramente decreciente de los últimos años (0,443% en 2002, 0,449% en 2001 y 0,463% en 2000).

Por otra parte, conviene señalar que, dentro de los declarantes del Modelo 714, se observan diferencias significativas en los tipos medios correspondientes al colectivo de residentes (obligación personal de contribuir) y al de no residentes (por obligación real). Así, mientras el tipo medio del primero fue del 0,417%, el registrado en el conjunto de contribuyentes residentes en el extranjero se situó en el 0,361% (0,555% y 0,376%, respectivamente, en 2002).

## **II.2.5. CUOTA A INGRESAR Y TIPO EFECTIVO**

El final del proceso liquidatorio se concreta en la cuota a ingresar, que se obtiene restando de la cuota íntegra dos tipos de minoraciones: por un lado, la deducción por impuestos satisfechos en el extranjero por razón de gravamen de carácter personal que afecte a los elementos patrimoniales computables en el IP; y, en segundo lugar, la bonificación del 50% la parte de la cuota íntegra que proporcionalmente corresponda

a los bienes o derechos de contenido económico situados o que debieran ejercitarse o cumplirse en Ceuta y Melilla y sus dependencias.

Otra de las novedades introducidas por la Ley 21/2001 en relación con el IP a partir de 2002, fue la posibilidad por parte de las Comunidades Autónomas de régimen común de establecer deducciones y bonificaciones en dicho Impuesto que deben resultar, en todo caso, compatibles con las establecidas en la normativa estatal reguladora del Impuesto y no deben suponer una modificación de las mismas, aplicándose dichas deducciones y bonificaciones autonómicas con posterioridad a las reguladas por el Estado. Sin embargo, ni en el periodo impositivo 2002 ni en el de 2003, las Comunidades Autónomas hicieron uso de esta competencia normativa, por lo que sólo se aplicaron las deducciones y bonificaciones reguladas en la normativa estatal.

La deducción por impuestos satisfechos en el extranjero no tiene demasiada trascendencia cuantitativa. En el ejercicio 2003 la aplicaron 223 contribuyentes y su importe fue sólo de 0,4 millones de euros, concentrándose principalmente en los tramos de 150.000 a 175.000 euros y de 300.000 a 400.000 euros de patrimonio neto, en los que se recogió el 75,4% de la cuantía total de la deducción, correspondiente a 53 declarantes.

La bonificación por bienes o derechos situados o que debieran ejercitarse o cumplirse en Ceuta y Melilla afectó a 2.524 declarantes y su importe ascendió a 2,2 millones de euros. El importe de la bonificación se concentró sustancialmente en el intervalo comprendido entre 0,5 y 10 millones de euros, en el que se encontraba el 73,7% de su importe, correspondiente al 26% de los declarantes de esta partida.

La cuota a ingresar del ejercicio 2003 aparece recogida, por tramos de base imponible, en el Cuadro 66 y en el Gráfico 21.

En el ejercicio 2003, la cuota a ingresar ascendió a 1.069 millones de euros, cifra superior en un 3,6% a la del ejercicio precedente.

Dada la escasa relevancia de las reducciones que operan sobre la cuota íntegra, la distribución por tramos de base imponible de la cuota a ingresar es prácticamente idéntica a la de la cuota íntegra (véanse los Cuadros 65 y 66).

Cuadro 66  
DISTRIBUCIÓN DE LA CUOTA A INGRESAR POR TRAMOS DE BASE IMPONIBLE. IP 2003

Tramos de base imponible (miles de euros)	Declarantes			Importe			Media (euros)
	Número	%	% acum	Miles euros	%	% acum	
Menor o igual a 100	22.552	2,56%	2,56%	1.871	0,18%	0,18%	83
100-110	5.131	0,58%	3,15%	191	0,02%	0,19%	37
110-120	33.196	3,77%	6,92%	624	0,06%	0,25%	19
120-130	37.212	4,23%	11,14%	1.364	0,13%	0,38%	37
130-140	37.936	4,31%	15,45%	2.115	0,20%	0,58%	56
140-150	37.492	4,26%	19,71%	2.791	0,26%	0,84%	74
150-175	86.909	9,87%	29,59%	9.382	0,88%	1,71%	108
175-200	75.553	8,58%	38,17%	11.837	1,11%	2,82%	157
200-225	64.175	7,29%	45,46%	13.183	1,23%	4,05%	205
225-250	54.051	6,14%	51,60%	13.682	1,28%	5,33%	253
250-275	46.376	5,27%	56,87%	14.036	1,31%	6,65%	303
275-300	39.572	4,50%	61,37%	14.369	1,34%	7,99%	363
300-400	109.661	12,46%	73,83%	58.410	5,46%	13,45%	533
400-500	65.150	7,40%	81,23%	55.750	5,21%	18,67%	856
500-750	79.325	9,01%	90,24%	127.403	11,91%	30,58%	1.606
750-1.000	34.146	3,88%	94,12%	106.999	10,01%	40,59%	3.134
1.000-2.500	42.736	4,86%	98,98%	350.798	32,81%	73,39%	8.208
2.500-5.000	6.726	0,76%	99,74%	151.210	14,14%	87,53%	22.481
5.000-10.000	1.709	0,19%	99,94%	67.939	6,35%	93,89%	39.753
Más de 10.000	563	0,06%	100%	65.357	6,11%	100%	116.087
<b>Total</b>	<b>880.171</b>	<b>100%</b>		<b>1.069.311</b>	<b>100%</b>		<b>1.215</b>

Fuente: Memoria de la Administración Tributaria 2004

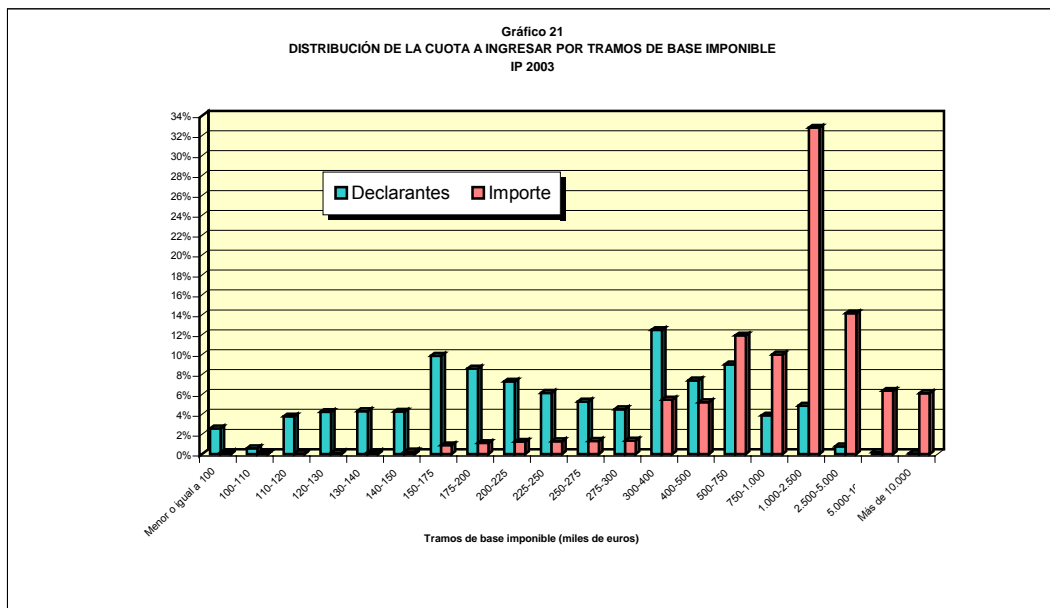

Al igual que ocurría con la cuota íntegra, se observa una concentración muy elevada del importe de la cuota a ingresar en los niveles más elevados de base imponible (puede apreciarse visualmente en el Gráfico 21). Así, los contribuyentes con patrimonios superiores a un millón de euros, el 5,9% del total de declarantes del Impuesto, aportaron el 59,4% de la cuota a ingresar del ejercicio 2003.

El tipo efectivo de gravamen se obtiene de dividir la cuota a ingresar entre la base liquidable. En el ejercicio 2003 el tipo efectivo se situó en el 0,416%, registrándose así, de manera análoga a lo observado en el tipo medio, una ligera disminución respecto a ejercicios anteriores (0,442% en 2002, 0,449% en 2001 y 0,462% en 2000).

Al igual que ocurría con el tipo medio, dentro del conjunto de declarantes del IP que utilizaron el Modelo 714, se observa una diferencia significativa entre el tipo efectivo correspondiente a los subcolectivos integrados por los contribuyentes residentes y no residentes. Así, mientras el tipo efectivo de los primeros se situó en el 0,417%, un nivel muy próximo al global, el valor de esta ratio para los residentes en el extranjero fue del 0,361% (0,443% y 0,376%, respectivamente, en 2002). Además, para ambos colectivos de declarantes, el tipo medio es idéntico al tipo efectivo.

Una medida alternativa de la carga tributaria por el IP consiste en dividir la cuota a ingresar entre la base imponible incrementada en el valor de los elementos exentos. El resultado de este cociente es del 0,23% en 2003 (el 0,24% en 2002, el 0,25% en 2001 y el 0,27% en 2000).

## **II.2.6. DISTRIBUCIÓN DE LA CARGA IMPOSITIVA**

El Cuadro 67 recoge las magnitudes más significativas del IP correspondientes al ejercicio 2003: declarantes, base liquidable, cuota a ingresar y tipo efectivo, con su distribución por tramos de base imponible.



Cuadro 67

## DISTRIBUCIÓN DE LA CARGA IMPOSITIVA POR TRAMOS DE BASE IMPONIBLE. IP 2003

Tramos de base imponible (miles de euros)	Total declarantes			Base liquidable			Cuota a ingresar			Tipo efectivo
	Número	%	% acum.	Importe (miles euros)	%	% acum.	Importe (miles euros)	%	% acum.	
Menor o igual a 100	35.595	3,97%	3,97%	331.266	0,13%	0,13%	1.871	0,18%	0,18%	-
100-110	7.405	0,83%	4,80%	77.658	0,03%	0,16%	191	0,02%	0,19%	-
110-120	33.229	3,71%	8,51%	316.695	0,12%	0,28%	624	0,06%	0,25%	0,197%
120-130	37.251	4,16%	12,67%	699.454	0,27%	0,55%	1.364	0,13%	0,38%	0,195%
130-140	37.980	4,24%	16,90%	1.086.615	0,42%	0,98%	2.115	0,20%	0,58%	0,195%
140-150	37.537	4,19%	21,09%	1.437.475	0,56%	1,54%	2.791	0,26%	0,84%	0,194%
150-175	87.002	9,71%	30,81%	4.822.710	1,88%	3,41%	9.382	0,88%	1,71%	0,195%
175-200	75.664	8,45%	39,25%	6.073.450	2,36%	5,78%	11.837	1,11%	2,82%	0,195%
200-225	64.240	7,17%	46,42%	6.745.205	2,62%	8,40%	13.183	1,23%	4,05%	0,195%
225-250	54.055	6,03%	52,45%	7.003.827	2,72%	11,12%	13.682	1,28%	5,33%	0,195%
250-275	46.378	5,18%	57,63%	7.172.666	2,79%	13,92%	14.036	1,31%	6,65%	0,196%
275-300	39.579	4,42%	62,05%	7.102.580	2,76%	16,68%	14.369	1,34%	7,99%	0,202%
300-400	109.668	12,24%	74,29%	26.039.384	10,13%	26,81%	58.410	5,46%	13,45%	0,224%
400-500	65.155	7,27%	81,56%	22.038.335	8,57%	35,38%	55.750	5,21%	18,67%	0,253%
500-750	79.328	8,85%	90,41%	39.489.908	15,36%	50,75%	127.403	11,91%	30,58%	0,323%
750-1.000	34.147	3,81%	94,23%	25.660.540	9,98%	60,73%	106.999	10,01%	40,59%	0,417%
1.000-2.500	42.739	4,77%	99,00%	57.289.072	22,29%	83,02%	350.798	32,81%	73,39%	0,612%
2.500-5.000	6.726	0,75%	99,75%	21.665.656	8,43%	91,45%	151.210	14,14%	87,53%	0,698%
5.000-10.000	1.709	0,19%	99,94%	11.202.656	4,36%	95,81%	67.939	6,35%	93,89%	0,606%
Más de 10.000	563	0,06%	100%	10.781.578	4,19%	100%	65.357	6,11%	100%	0,606%
<b>Total</b>	<b>895.950</b>	<b>100%</b>		<b>257.036.729</b>	<b>100%</b>		<b>1.069.311</b>	<b>100%</b>		<b>0,416%</b>

Fuente: Departamento de Informática Tributaria (AEAT) y elaboración propia.

Cabe señalar que los tipos efectivos que se obtienen en los dos primeros tramos de la distribución no son representativos, debido a que el valor acumulado de la base liquidable (variable que interviene en el denominador del tipo efectivo) en cada uno de estos intervalos por los declarantes residentes en España tiene signo negativo.

Las principales conclusiones que se extraen a la vista de los datos recogidos en este cuadro son las siguientes:

1) Más de la mitad de los contribuyentes del Impuesto, el 53,2%, declararon bases imponibles comprendidas entre 150.000 y 400.000 euros. Las declaraciones con bases imponibles superiores a 400.000 euros supusieron el 25,7% del total de las presentadas y los contribuyentes con menos de 150.000 euros de base imponible tuvieron una participación relativa del 21,1%.

2) La base liquidable se distribuyó de manera mucho más concentrada en los niveles altos de patrimonio neto que el reparto observado en el número de declarantes.

Así, el tramo de 150.000 a 400.000 euros, acumuló tan sólo el 25,3% del importe de la base liquidable. Las mayores concentraciones se produjeron en los intervalos comprendidos entre 300.000 y 5 millones de euros, que aportaron en conjunto el 74,8% del importe total de esta variable. Los contribuyentes con patrimonios superiores a 5 millones de euros aportaron el 8,6% de la base liquidable (en 2002, la proporción de base liquidable aportada por este colectivo de contribuyentes fue algo inferior, el 8%).

3) La deuda tributaria o cuota a ingresar se concentró de forma aún más acusada en los niveles altos de base imponible, como consecuencia directa de la estructura muy progresiva de la tarifa. En este caso, los contribuyentes con patrimonios comprendidos entre 300.000 y 5 millones de euros aportaron el 79,5% del importe de la cuota a ingresar, participación superior casi en cinco puntos porcentuales a la correspondiente a la base liquidable, mientras que los patrimonios mayores de 5 millones de euros aportaron el 12,5% de la deuda tributaria del ejercicio, esto es, prácticamente cuatro puntos porcentuales por encima de la participación en términos de base liquidable.

4) Por último, los tipos efectivos de gravamen resultantes en los diferentes intervalos de base imponible ponen de manifiesto el carácter progresivo de la escala del Impuesto. A partir de los patrimonios superiores a 250.000 euros, el tipo efectivo de gravamen fue incrementándose a medida que lo hacía el valor del patrimonio declarado, desde un valor de 0,195%, en los tramos comprendidos entre 150.000 y 250.000 euros, hasta alcanzar el máximo del 0,698% para los patrimonios situados en el intervalo de 2,5 a 5 millones de euros. En los dos últimos tramos de la distribución, esto es, para patrimonios valorados en más de 5 millones de euros, el tipo efectivo experimentó un ligero retroceso, situándose en el 0,606%, debido al mayor efecto en este tramo de la aplicación del límite conjunto con el IRPF. El tipo efectivo para la globalidad de contribuyentes, el 0,416%, se superó a partir de patrimonios de más de 750.000 euros.

En el Gráfico 22 se presenta de forma sintética la distribución de la carga impositiva por el IP por tramos de base imponible en el periodo impositivo 2003.

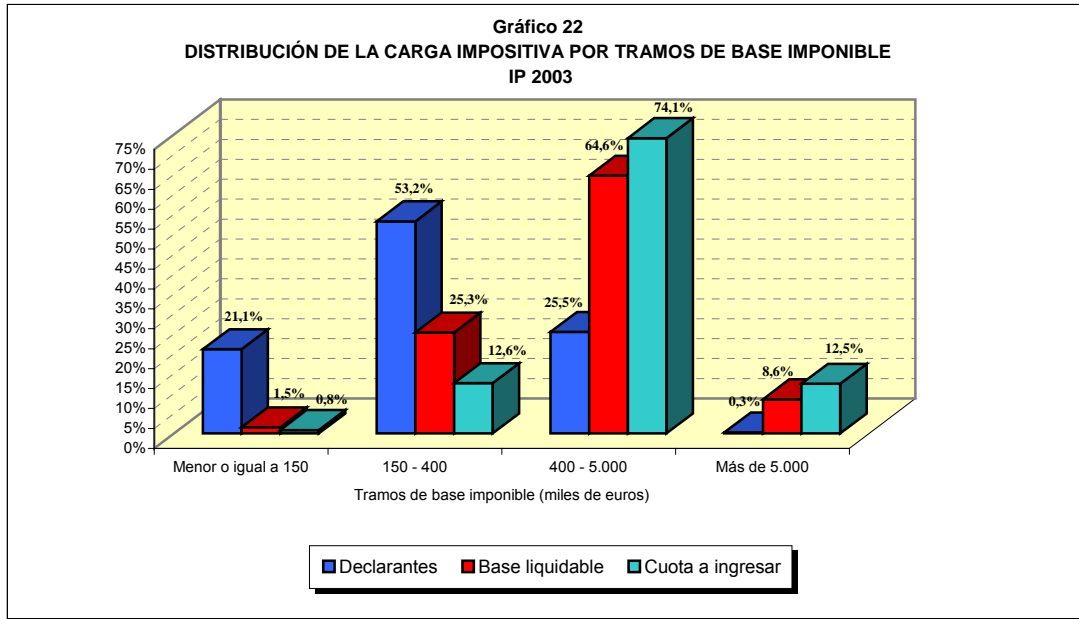

En el Gráfico 23 se representan la curva de Lorenz correspondiente a la base imponible y las curvas de concentración de la base liquidable y la cuota a ingresar por el IP<sup>43</sup> A partir de estas representaciones gráficas se puede comprobar con facilidad el marcado carácter de progresividad que posee el IP, así como el efecto por separado de los dos principales elementos que inducen dicha cualidad: la reducción del mínimo exento y la tarifa de gravamen.

<sup>43</sup> Para la base liquidable y la cuota a ingresar se utilizan las Curvas de Concentración en vez de las Curvas de Lorenz porque el reparto de estas variables entre la población de declarantes del Impuesto se ha realizado atendiendo a una variable (la base imponible) distinta de la que se representa.

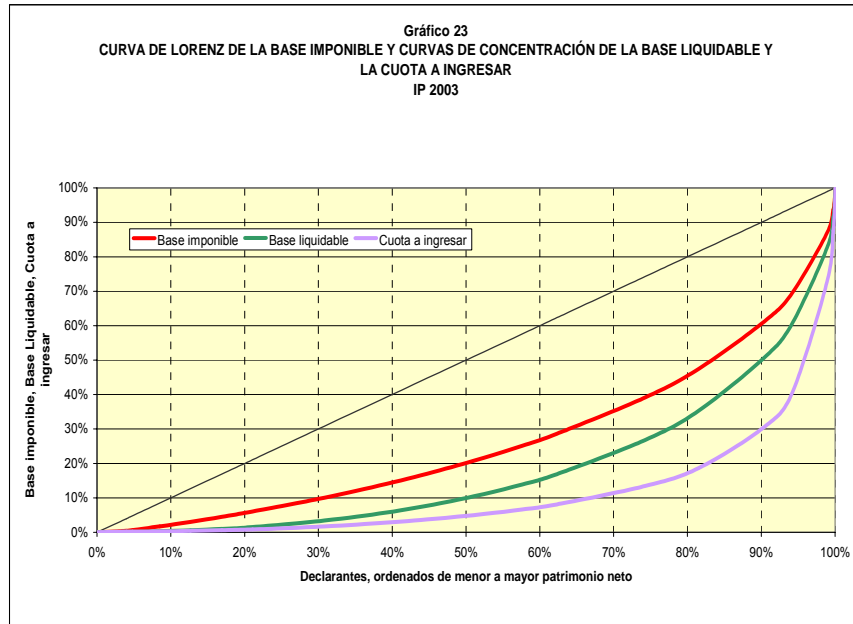

Como consecuencia de la progresión de los tipos marginales de la escala de gravamen, el grado de convexidad de la curva que representa la deuda tributaria (cuota a ingresar) es muy superior al de la curva que representa la base liquidable. Ello significa que el reparto del Impuesto es mucho más desigual que la distribución del patrimonio neto (en perjuicio de aquellos que poseen mayores patrimonios).

También se puede observar en el Gráfico 23 la fuerte concentración de la deuda tributaria por IP en los contribuyentes con bases imponibles más elevadas, como muestra la gran pendiente de la curva que representa la distribución de la cuota a ingresar en los tramos de patrimonio superiores un millón de euros, a partir del 95% de los declarantes, aproximadamente, lo que se confirma con los datos recogidos en el Cuadro 67: los contribuyentes con patrimonios superiores a un millón de euros, que representaron el 5,8% del número total de declarantes del Impuesto, aportaron el 59,4% de la cuota a ingresar por el IP en el ejercicio 2003.

Como ya se vio en la Parte I, dedicada al IRPF, las desigualdades de las distribuciones que se representan mediante las Curvas de Lorenz o las Curvas de Concentración se pueden sintetizar a través del Índice de Gini en el primer caso y de Índices de

Concentración en el segundo. Cabe recordar que los valores extremos de estos índices son cero para una distribución uniforme, es decir, en el caso hipotético de que las bases imponibles estuviesen equitativamente distribuidas entre todas las declaraciones. Por el contrario, el índice respectivo valdrá uno para la distribución de máxima concentración en un único individuo, es decir, en el caso de que toda la base imponible se concentrase en una sola declaración.

Con los resultados obtenidos en el ejercicio 2003, los valores del Índice de Gini de la base imponible y de los Índices de Concentración de la base liquidable y de la cuota a ingresar son los que se recogen en el Cuadro 68, en el que también se han incluido los correspondientes al periodo impositivo 2002.

Cuadro 68

**ÍNDICES DE GINI Y DE CONCENTRACIÓN. IP 2002-2003**

Índices de Gini y de Concentración			
Variable	Ejercicio 2002	Ejercicio 2003	Diferencia
Base imponible	0,469	0,473	0,004
Base liquidable	0,638	0,633	-0,005
Cuota a ingresar	0,797	0,777	-0,020

*Fuente: Elaboración propia.*

En ambos ejercicios el valor de los distintos índices se incrementa a medida que se avanza en el esquema de liquidación del Impuesto, lo cual es coherente con la disposición relativa de las distintas curvas representadas en el Gráfico 23. Así, el valor del Índice de Concentración de la cuota a ingresar es superior al de la base liquidable y este último es superior, a su vez, al Índice de Gini de la base imponible.

Este comportamiento es similar a lo que ocurre en el IRPF, ya que constituye una característica propia de los impuestos progresivos, lo que, en el caso del IP, pone de

manifiesto que los contribuyentes con mayores patrimonios aportan una proporción de cuota muy superior a su participación en términos de patrimonio neto.

En lo que se refiere a la variación entre 2002 y 2003, se observa un ligero incremento (de cuatro milésimas) en el valor del Índice de Gini correspondiente a la base imponible, lo que podría interpretarse como un leve aumento en la desigualdad de la distribución del patrimonio neto. Sin embargo esta mayor desigualdad se compensa a lo largo de la liquidación del Impuesto, ya que los valores de los Índices de Concentración de la base liquidable y de la cuota a ingresar disminuyeron con respecto a los de 2002 (en 5 y 20 milésimas, respectivamente). En conclusión, puede afirmarse que la deuda contraída por el Impuesto en 2003 se distribuyó de una forma más equitativa que en 2002.

Uno de los indicadores más extendidos para medir la progresividad de un impuesto es el Índice de Kakwani. Este índice, como ya se explicó en la Parte I en relación con el IRPF, se calcula mediante la diferencia entre el Índice de Concentración de la variable que mide el pago final del tributo y el Índice de Gini del patrimonio neto o base imponible.

Tomando como referencia la cuota a ingresar, el resultado que se obtiene para el Índice de Kawkani en el ejercicio 2003 es de 0,304, frente a un valor de 0,329 en 2002. Estos resultados llevan a afirmar que se ha producido una ligera reducción de la progresividad del Impuesto entre los ejercicios 2002 y 2003, en línea con la tendencia ya observada en pasados ejercicios.

### **II.3. ANÁLISIS COMPARATIVO DEL IP EN EL PERIODO 1999-2003**

En el Cuadro 69 se presenta la evolución de la composición del patrimonio neto correspondiente a los declarantes del IP en los ejercicios comprendidos entre 1999 y 2003, ambos inclusive. Esta evolución se representa de forma resumida en el Gráfico 24.

Cabe señalar que la información correspondiente al periodo impositivo 1999 no es del todo comparable con la del resto de ejercicios, ya que la entrada en vigor en 2000 de la exención parcial del valor de la vivienda habitual produjo, como ya se ha comentado, una importante salida de declarantes y un considerable descenso del valor declarado de los inmuebles urbanos en dicho año.

Cuadro 69  
COMPOSICIÓN DEL PATRIMONIO DECLARADO. IP 1999-2003

Bienes y derechos	1999	2000	2001	2002	2003
1. Inmuebles de naturaleza urbana	35,15%	26,78%	27,74%	31,85%	31,62%
2. Inmuebles de naturaleza rústica	1,60%	1,72%	1,74%	1,73%	1,67%
3. Bienes y derechos afectos a actividades económicas	1,27%	1,27%	1,20%	1,21%	1,16%
4. Depósitos en c/c, de ahorro, a la vista o a plazo	13,59%	16,54%	18,16%	19,10%	18,25%
5. Valores de renta fija	3,91%	4,43%	4,42%	4,19%	4,04%
6. Valores de renta variable	18,36%	22,11%	20,91%	18,73%	19,01%
7. Instituciones de Inversión Colectiva	24,89%	24,25%	22,61%	20,19%	21,37%
8. Seguros de vida	1,89%	2,68%	2,95%	3,12%	3,18%
9. Rentas temporales o vitalicias	0,15%	0,16%	0,20%	0,26%	0,29%
10. Joyas, pieles, vehículos, embarcaciones y aeronaves	0,41%	0,43%	0,45%	0,43%	0,41%
11. Objetos de arte y antigüedades	0,03%	0,03%	0,03%	0,03%	0,04%
12. Derechos reales de uso y disfrute	0,28%	0,29%	0,28%	0,30%	0,29%
13. Concesiones administrativas	0,01%	0,01%	0,01%	0,01%	0,01%
14. Derechos derivados de la prop. intelectual e industrial	0,01%	0,02%	0,02%	0,01%	0,01%
15. Opciones contractuales	0,07%	0,09%	0,10%	0,11%	0,10%
16. Demás bienes y derechos de contenido económico	3,23%	4,02%	4,11%	4,16%	4,19%
17. Discrepancias estadísticas (*)	0,08%	0,06%	0,09%	-0,07%	-0,05%
18. Total bienes y derechos no exentos	104,92%	104,88%	105,03%	105,36%	105,61%
19. Deudas	-4,92%	-4,88%	-5,03%	-5,36%	-5,61%
<b>BASE IMPONIBLE (18-19)</b>	<b>100%</b>	<b>100%</b>	<b>100%</b>	<b>100%</b>	<b>100%</b>

(\*) Debidas a la falta de coincidencia entre el importe del total de bienes y derechos no exentos y la suma de los importes de los componentes 1 a 16.

Fuente: Memoria de la Administración Tributaria 2001, 2002, 2003 y 2004.

Se advierte que la tendencia que se había observado en años anteriores, con un continuo crecimiento en la participación relativa de las formas más tradicionales de colocación del ahorro de las familias en nuestro país: los inmuebles urbanos y los depósitos bancarios, se interrumpe en 2003, debido al desplazamiento hacia activos financieros ligados a los mercados bursátiles.

La participación de los inmuebles urbanos, después del descenso registrado en 2000 por la introducción de la exención parcial en la vivienda habitual, incrementaron su peso relativo en 4,8 puntos porcentuales desde el 26,8% en 2000 hasta el 31,6% en 2003, como consecuencia del auge del mercado inmobiliario en dicho periodo.

Por su parte, la participación de los depósitos bancarios en el patrimonio de los declarantes en 2003 (18,3%) superó en 4,7 puntos porcentuales a la de 1999 (13,6%), comportamiento que está estrechamente ligado al incremento de los tipos de interés remuneradores de este tipo de activos y al aumento de la tasa de ahorro de las familias hasta el año 2001. En 2002, el valor de los depósitos bancarios continuó incrementándose a pesar del descenso de los tipos de interés en dicho año, dadas las desfavorables expectativas de las inversiones bursátiles como instrumento alternativo de inversión, si bien en 2003, la recuperación de dichas expectativas hizo que el peso relativo de estos activos retrocediese por primera vez en todo el quinquenio analizado.

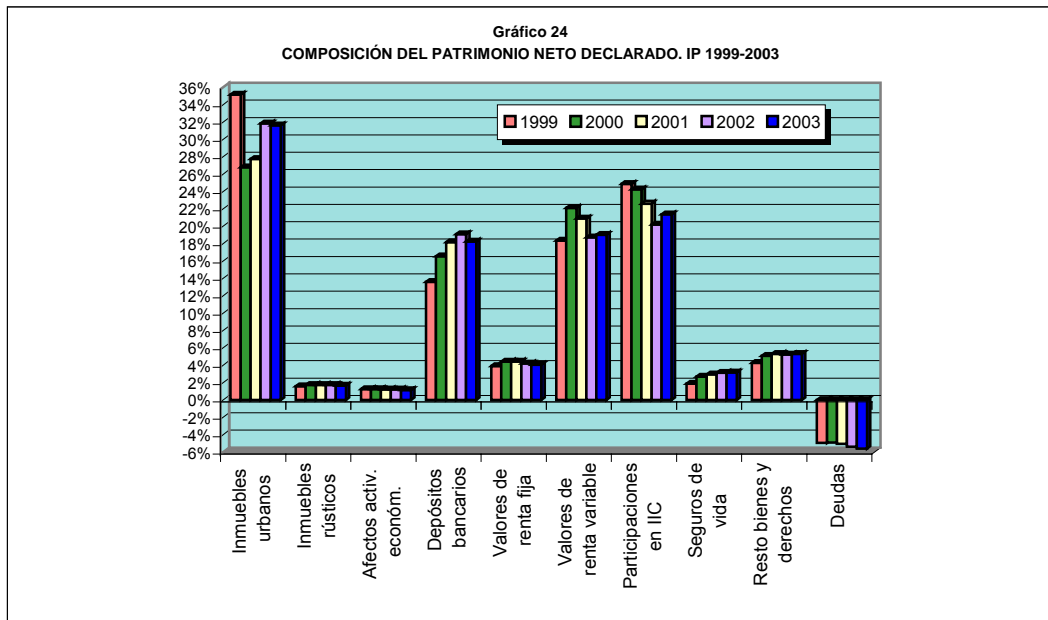



Otro de los comportamientos destacables a la vista de la información que se recoge en el Cuadro 69 es la creciente participación de los seguros de vida en la estructura patrimonial de los declarantes del IP, a la que se ha hecho referencia en apartados anteriores. El peso de estos activos en la cuantía del patrimonio neto agregado pasó del 1,9% en 1999 al 3,2% en 2003, como consecuencia, fundamentalmente, de la popularización de los seguros “unit linked” y de la utilización de seguros colectivos para materializar la exteriorización de los compromisos por pensiones asumidos por las empresas.

Los valores de renta variable y las participaciones en IIC tuvieron un protagonismo notable en la estructura patrimonial de los últimos ejercicios, superando en todos ellos, de forma conjunta, la proporción ocupada por los inmuebles urbanos, lo que pone de manifiesto un desplazamiento del ahorro de las familias hacia este tipo de activos en los últimos años. La mayor o menor presencia de estos instrumentos de ahorro/inversión en el patrimonio de los individuos está íntimamente relacionado con la evolución de los mercados bursátiles, como ya se ha apuntado. Así, la disminución del peso de estos activos a partir del ejercicio 2000 está en línea con el descenso de los principales índices de cotización bursátil en los años 2001 y 2002, mientras que la recuperación que se observa en el ejercicio 2003 se debe al aumento de dichos índices, lo que lleva aparejado un incremento del atractivo de este tipo de activos para los ahorradores.

La variación en la participación de los valores de renta fija, al igual que ocurre con los depósitos bancarios, está en función de los cambios en los tipos de interés y también del peso relativo de los activos ligados a los mercados bursátiles. Así, en 1999 y 2000, cuando los tipos de interés eran crecientes, se incrementó el peso de estos activos, pasando del 3,9% en 1999 al 4,4% en 2000. El descenso de los tipos de interés desde finales de 2001 provocó un movimiento en sentido contrario, de forma

que, ya en el mismo ejercicio 2001, se registró un ligero descenso de una centésima porcentual en el peso relativo de este componente patrimonial, descenso que fue superior, en dos décimas porcentuales, en 2002, hasta situarse en el 4,2%. En 2003, el trasvase hacia activos de rendimiento variable, hizo que la participación de los valores de renta fija retrocediese dos décimas porcentuales más respecto a 2002, situándose en el 4%.

Llama la atención la poca variabilidad en la representación patrimonial de los bienes y derechos afectos a actividades económicas, pues se mantuvo en torno al 1,2% del patrimonio agregado del conjunto de contribuyentes del IP a lo largo de todo el periodo 1999-2003. Este comportamiento refleja el escaso nivel de inversión empresarial en nuestro país (o la desafectación de las inversiones), al que se aludió en apartados anteriores, sobre todo si se tiene en cuenta el continuo crecimiento del número de empresarios y profesionales en los últimos años (el número de declarantes de actividades económicas en el IRPF registró un aumento del 2,5% entre 1999 y 2003).

En el Cuadro 70 figuran el número de declarantes, así como el importe y la cuantía media de las principales magnitudes del IP en los ejercicios comprendidos entre 1999 y 2003.

Cabe volver a señalar que las cifras del ejercicio 1999 no son totalmente comparables con las de ejercicios posteriores, ya que el establecimiento de la exención de parte del valor de la vivienda habitual en 2000 a que se ha hecho referencia anteriormente, produjo una importante salida de declarantes en dicho año. No obstante, se ha optado por presentar las tasas de variación de las distintas magnitudes para todo el quinquenio, si bien para su correcta interpretación habrá de tenerse en cuenta la indicada circunstancia.

Cuadro 70

## EVOLUCIÓN DE LAS PRINCIPALES MAGNITUDES. IP 1999-2003

Variable	Ejercicios					Variaciones			
	1999	2000	2001	2002	2003	00/99	01/00	02/01	03/02
<b>TOTAL DECLARANTES</b>	981.241	869.455	873.812	884.537	895.950	-11,39%	0,50%	1,23%	1,29%
<b>BASE IMPONIBLE</b>									
Nº de declarantes	980.956	869.210	873.648	884.348	895.672	-11,39%	0,51%	1,22%	1,28%
Importe (miles de euros)	332.276.688	305.984.291	314.163.959	324.866.498	350.180.040	-7,91%	2,67%	3,41%	7,79%
Cuantía media (euros)	338.727	352.026	359.600	367.351	390.969	3,93%	2,15%	2,16%	6,43%
<b>BASE LIQUIDABLE</b>									
Nº de declarantes	980.167	867.647	871.963	882.559	893.848	-11,48%	0,50%	1,22%	1,28%
Importe (miles de euros)	233.750.283	215.960.163	223.528.712	233.457.995	257.036.729	-7,61%	3,50%	4,44%	10,10%
Cuantía media (euros)	238.480	248.903	256.351	264.524	287.562	4,37%	2,99%	3,19%	8,71%
<b>CUOTA ÍNTEGRA*</b>									
Nº de declarantes	968.662	848.462	853.975	865.674	879.216	-12,41%	0,65%	1,37%	1,56%
Importe (miles de euros)	1.029.896	999.800	1.004.480	1.033.527	1.071.180	-2,92%	0,47%	2,89%	3,64%
Cuantía media (euros)	1.063	1.178	1.176	1.194	1.218	10,83%	-0,18%	1,50%	2,05%
<b>TIPO MEDIO</b>									
(Cuota íntegra / B. Liquid.)	0,441%	0,463%	0,449%	0,443%	0,417%	0,022	-0,014	-0,007	-0,026
<b>CUOTA A INGRESAR</b>									
Nº de declarantes	968.632	848.440	853.936	865.605	880.171	-12,41%	0,65%	1,37%	1,68%
Importe (miles de euros)	1.028.689	998.495	1.003.071	1.032.161	1.069.311	-2,94%	0,46%	2,90%	3,60%
Cuantía media (euros)	1.062	1.177	1.175	1.192	1.215	10,82%	-0,19%	1,51%	1,88%
<b>TIPO EFECTIVO</b>									
(Cuota ingresar / B. Liquid.)	0,440%	0,462%	0,449%	0,442%	0,416%	0,022	-0,014	-0,007	-0,026

(\*) Después de aplicar el límite conjunto con el IRPF.

Fuente: Memoria de la Administración Tributaria 2004

Como consecuencia de la disminución del número de declarantes en 2000, la tasa de variación acumulada de las declaraciones del IP en el periodo 1999-2003 fue del -8,7%, al pasar de 981.241 declarantes en 1999 a 895.950 en 2003. Ahora bien, en los tres últimos ejercicios, el colectivo total de contribuyentes ha aumentado ligeramente, con una tasa acumulada del 3%.

El importe de la base imponible creció el 5,4% entre 1999 y 2003, mientras que la cuantía de la base liquidable lo hizo a una tasa del 10%. En esta evolución incide de manera significativa la introducción en 2000 de la exención relativa a la vivienda habitual del contribuyente, lo que provocó en dicho año unas disminuciones del 7,9% y 7,6%, respectivamente, en los importes de dichas variables. Si se comparan las cifras de 2000 y 2003, los aumentos de esas magnitudes son más elevados, con tasas acumuladas del 14,4% y del 19% para la base imponible y la base liquidable, respectivamente. Asimismo, conviene resaltar que las expansiones de dichas magnitudes han registrado una sustancial aceleración en el ejercicio 2003.

Los ritmos de crecimiento de las cuantías medias por declarante de las bases imponible y liquidable también se intensificaron de forma considerable en 2003. Así, el incremento de la base imponible media fue del 6,4%, más de cuatro puntos porcentuales por encima del crecimiento registrado en 2002 (2,2%), y en el caso de la cuantía media de la base liquidable el aumento fue incluso más acusado, el 8,7%, con una diferencia superior a cinco puntos porcentuales al aumento de 2002 (3,2%). La aceleración del crecimiento de estas dos magnitudes se debe, en parte, a la recuperación de los mercados bursátiles en 2003, lo que ocasionó que el valor declarado de los elementos patrimoniales relacionados con dichos mercados (valores de renta fija, de renta variable y participaciones en IIC), los cuales en su conjunto representaron el 44,4% del importe de la base imponible en el ejercicio 2003, aumentase de forma considerable respecto al ejercicio 2002. Junto a ese factor, es preciso indicar la contribución del sustancial crecimiento del valor de los bienes inmuebles de naturaleza urbana.

El importe de la cuota íntegra aumentó el 3,6% en 2003, lo que supuso una aceleración respecto al ejercicio precedente, si bien menos acusada que en los casos de las bases imponible y liquidable (en 2002, la tasa de variación de la cuota íntegra fue del 2,9%). El factor que explica que el incremento de la base liquidable no se transfiera más que de una forma atenuada al aumento de la cuota íntegra, a pesar del carácter progresivo de la escala de gravamen del Impuesto, es la operatividad del límite conjunto con el IRPF, que en 2003 se hizo más restrictivo, al establecerse en el 60% de la base imponible de este último impuesto, esto es, diez puntos porcentuales menos que el vigente en el ejercicio 2002. Gracias al impulso registrado en 2003, el importe de la cuota íntegra presentó un aumento acumulado del 4% entre los ejercicios 1999 y 2003, y ello a pesar de la caída que se produjo en 2000. En cuanto a la cuantía media de dicha variable, su incremento en 2003 fue del 2,1%, apreciándose también una aceleración respecto al ejercicio precedente, en el que se había registrado un incremento del 1,5%.

El tipo medio de gravamen muestra una tendencia a una gradual y sistemática disminución desde el ejercicio 2000 (descendió 14 milésimas porcentuales en 2001, 7 milésimas de punto en 2002 y 26 milésimas porcentuales en 2003), de forma que en

el quinquenio 1999-2003 el valor de esta “ratio” ha experimentado una caída acumulada de 24 milésimas porcentuales, al pasar del 0,441% en 1999 al 0,417% en 2003.

El importe de la cuota a ingresar en 2003 experimentó un crecimiento del 3,6% respecto a 2002, lo que hizo que la variación acumulada en el periodo 1999-2003 se situase en el 3,9% y en el 7,1% en los últimos cuatro ejercicios. La media de la cuota a ingresar por contribuyente creció el 1,9% y la tasa de variación acumulada desde 1999 fue del 14,4%.

La evolución de la cuota a ingresar fue pareja a la ya comentada sobre la cuota íntegra, lo cual tiene su explicación inmediata en el hecho de que entre las dos variables sólo median un par de operaciones correspondientes a la deducción por impuestos satisfechos en el extranjero y la bonificación por bienes y derechos en Ceuta y Melilla, cuyas magnitudes no son excesivamente elevadas. Así, se constata que en 2003 el importe de la cuota a ingresar experimentó una aceleración en su ritmo expansivo, por cuanto en 2002 la tasa de variación había sido del 2,9%. Si se exceptúa el ejercicio 2003, se advierte que esta variable apenas creció desde 1999, con un incremento acumulado a lo largo del periodo 1999-2002 de tan sólo el 0,4%, circunstancia que, como para los demás conceptos del Impuesto, se vio influida por el retroceso que se produjo en 2000, si bien su intensidad fue bastante menos acusada que la observada en las bases imponible y liquidable. En cuanto a la cuantía media de la cuota a ingresar por contribuyente, cabe señalar una aceleración en su ritmo de crecimiento en el ejercicio 2003, en consonancia con la tendencia observada en la cuota íntegra media.

La carga fiscal soportada por los contribuyentes del IP en 2003, medida a través del tipo efectivo de gravamen, tuvo un comportamiento similar al del tipo medio. Así, dicha “ratio” se situó en un 0,416% en el ejercicio 2003, lo que supuso una disminución de 26 milésimas porcentuales respecto al ejercicio precedente, continuando de este modo con el descenso iniciado en 2001 (en 2001, el tipo efectivo cayó en 14 mi-

lésimas porcentuales y en 2002, en 7 milésimas porcentuales), frente al incremento (de 22 milésimas porcentuales), que se había registrado en 2000. Se observa, por tanto, una tendencia reciente a la baja del tipo efectivo del Impuesto, que contrasta con su gradual crecimiento observado antes de 2000, permaneciendo en cualquier caso el gravamen medio en cotas bastante reducidas y próximas al 4 por mil.

#### **II.4. CONCLUSIONES**

Los resultados obtenidos por el IP en el ejercicio 2003 pueden sintetizarse en los siguientes puntos:

1) El número de declaraciones presentadas fue de 895.950, lo que supuso un aumento del 1,3% respecto al ejercicio anterior.

La mayor parte de los declarantes, el 69,3%, se situaron entre 150.000 y 750.000 euros de base imponible. Las declaraciones con bases imponibles superiores a 750.000 euros representaron el 9,6% del total y las de menos de 150.000 euros supusieron el 21,1% de las presentadas.

2) El importe de la base imponible fue de 350.180 millones de euros, cifra superior en el 7,8% a la obtenida en 2002.

Destacaron cuatro grupos de bienes y derechos, que representaron conjuntamente el 90,3% de la base imponible declarada en el ejercicio 2003:

- Inmuebles urbanos, con un valor declarado de 110.742 millones de euros, lo que representó el 31,6% de la base imponible del IP en 2003.
- Acciones y participaciones en el capital social o fondo patrimonial de las IIC, con 74.837 millones de euros, cifra que supuso un aumento del 14,1% respecto al ejercicio 2002 y una participación en la base imponible del 21,4%.

- Activos de renta variable, compuestos por acciones y valores representativos de la participación en el capital social o en los fondos propios de entidades jurídicas, cuyo valor agregado alcanzó un importe total de 66.580 millones de euros, el 19% de la base imponible del ejercicio.
- Depósitos bancarios, cuentas financieras y otras imposiciones, que, con 63.920 millones de euros, representaron el 18,3% de la base imponible del ejercicio 2003.

3) El importe de las deudas declaradas en 2003 ascendió a 19.639 millones de euros, lo que supuso una reducción del 5,6% en la base imponible de dicho ejercicio, porcentaje superior en dos décimas al de 2002. De la comparación con la cifra referida a 2002 resulta una tasa de variación positiva del 12,7%.

4) La base liquidable ascendió a 257.037 millones de euros, cifra superior en el 10,1% a la del ejercicio 2002.

5) El importe de la cuota íntegra, una vez aplicado el límite conjunto con el IRPF, fue de 1.071 millones de euros, lo que supuso un aumento del 3,6% respecto al periodo impositivo 2002.

6) El tipo medio del IP, calculado mediante el cociente entre la cuota íntegra y la base liquidable, fue el 0,417%, situándose casi tres centésimas porcentuales por debajo del tipo medio del ejercicio 2002, persistiendo así la tendencia ligeramente decreciente de esta “ratio” que se viene observando en los últimos años.

7) La cuota a ingresar ascendió a 1.069 millones de euros, con una tasa de variación respecto a 2002 igual a la de la cuota íntegra, el 3,6%.

8) Se observa una fuerte concentración de la deuda tributaria por IP en los contribuyentes con bases imponibles más elevadas y, como consecuencia, un elevado grado de progresividad en el Impuesto, derivada del efecto de dos elementos: mínimo exento y tarifa de gravamen. Así, por ejemplo, los contribuyentes con patrimonios

superiores a un millón de euros, que representaron el 5,8% del número total de declarantes del Impuesto, aportaron el 39,3% de la base liquidable y el 59,4% de la cuota a ingresar por el IP en el ejercicio 2003.

9) El tipo efectivo de gravamen, hallado mediante la división de la cuota a ingresar entre la base liquidable, fue del 0,416%. También en este indicador de la carga impositiva del Impuesto se observa una consolidación de la senda ligeramente decreciente que había comenzado en ejercicios anteriores.

10) En la evolución de la composición del patrimonio de los declarantes del IP en el periodo 1999-2003, se advierte que la tendencia que se había observado con anterioridad de continuo crecimiento en las formas más tradicionales de colocación del ahorro de las familias en nuestro país: los inmuebles urbanos y los depósitos bancarios, se interrumpe en 2003, puesto que la participación relativa de estos dos componentes retrocedió respecto a la observada en 2002, como consecuencia de las mayores expectativas de las familias en los activos ligados a los mercados bursátiles, que en 2003 presentaron un comportamiento muy favorable.

Otro de los comportamientos destacables es la creciente participación de los seguros de vida, como consecuencia, fundamentalmente, de la popularización de los seguros “unit linked” y de la utilización de seguros colectivos para materializar la exteriorización de los compromisos por pensiones asumidos por las empresas.

Los valores de renta variable y las participaciones en IIC también tuvieron un protagonismo notable, superando, de forma conjunta, la proporción ocupada por los inmuebles urbanos, lo que pone de manifiesto un desplazamiento del ahorro de las familias hacia este tipo de activos en los últimos años. No obstante, hay que tener en cuenta que la mayor o menor presencia de estos instrumentos de ahorro/inversión en el patrimonio de los individuos está íntimamente relacionado con la evolución de los mercados bursátiles.



## **BIBLIOGRAFÍA**

- “Estadísticas del IRPF 2003”, Departamento de Informática Tributaria. Agencia Estatal de Administración Tributaria (AEAT)
- “Estadísticas del Impuesto sobre el Patrimonio 2003”, Departamento de Informática Tributaria (AEAT)
- “Memoria de la Administración Tributaria 2004”, Ministerio de Economía y Hacienda.
- “Recaudación y estadísticas del sistema tributario español 1994-2004”, Dirección General de Tributos (Ministerio de Economía y Hacienda).
- “Manual Práctico de Renta 2003”, AEAT.
- “Síntesis de Indicadores Económicos”, Dirección General de Política Económica (Ministerio de Economía y Hacienda)
- “Encuesta de Población Activa”, Instituto Nacional de Estadística (INE).
- “Boletín estadístico”, Banco de España.
- “Cuentas financieras de la economía española”, Banco de España.
- “Contabilidad Nacional de España”, INE.
- “Directorio Central de Empresas”, INE.
- “Memoria 2003”, Asociación de instituciones de inversión colectiva y fondos de pensiones (INVERCO).
- “Planes y fondos de pensiones. Informes estadísticos de 2002 y 2003”, Dirección General de Seguros y Fondos de Pensiones (Ministerio de Economía y Hacienda).

- “Estadísticas de fondos de inversión”, INVERCO.
- “Índice de precios de las viviendas”, Ministerio de la Vivienda
- “Informes sobre instituciones de inversión colectiva”, Comisión Nacional del Mercado de Valores (CNMV).
- “Informes de mercado 2003 y 2004”, Bolsa de Madrid.
- “Anuario de Estadísticas Laborales y de Asuntos Sociales 2003”, Ministerio de Trabajo y Asuntos Sociales.
- “Estadística de Hipotecas 2003”, INE
- “Índice de precios al consumo”, INE
- “Encuesta continua de presupuestos familiares. Base 1997. Resultados anuales 2003”, INE.
- “Taxing wages 2003-2004”, OCDE, 2004 Edition.
- “La distribución y redistribución de la renta: un análisis matemático”, Peter J. Lambert, Instituto de Estudios Fiscales, 2ª edición (1996).

## **ANEXO ESTADÍSTICO**



**EL IMPUESTO SOBRE LA RENTA  
DE LAS PERSONAS FÍSICAS EN 2003**



---

## SUMARIO

	<i>Página</i>
I. Datos estadísticos del ejercicio 2003 desglosados en 47 tramos de renta.....	331
I.1. Rendimientos netos del trabajo.....	333
I.2. Rendimientos netos del capital inmobiliario .....	334
I.3. Rendimientos netos del capital mobiliario.....	335
I.4. Rendimientos de actividades económicas en estimación directa.....	336
I.5. Rendimientos de actividades económicas en estimación objetiva (no agrarias) .....	337
I.6. Rendimientos de actividades económicas en estimación objetiva (agrarias) .....	338
I.7. Régimen de atribución de rentas. Rendimientos del capital mobiliario ...	339
I.8. Régimen de atribución de rentas. Rendimientos del capital inmobiliario .....	340
I.9. Régimen de atribución de rentas. Actividades económicas.....	341
I.10. Imputación de rentas inmobiliarias.....	342
I.11. Imputación de rentas por transparencia fiscal (excluida internacional) .	343
I.12. Saldo neto positivo de ganancias y pérdidas patrimoniales con período de generación igual o inferior a un año.....	344
I.13. Saldo neto negativo de ganancias y pérdidas patrimoniales con período de generación igual o inferior a un año.....	345
I.14. Parte general de la renta del período impositivo.....	346
I.15. Saldo neto positivo de ganancias y pérdidas patrimoniales con período de generación superior a un año .....	347
I.16. Compensación por disminuciones patrimoniales netas de 1998 .....	348

	<i>Página</i>
I.17. Compensaciones de saldos netos negativos de ganancias y pérdidas patrimoniales de 1999 a 2002 .....	349
I.18. Parte especial de la renta del período impositivo .....	350
I.19. Mínimo personal y familiar .....	351
I.20. Mínimo personal y familiar aplicado sobre la parte general de la renta del período impositivo.....	352
I.21. Base imponible general.....	353
I.22. Mínimo personal y familiar aplicado sobre la parte especial de la renta del período impositivo.....	354
I.23. Base imponible especial.....	355
I.24. Reducción por rendimientos del trabajo .....	356
I.25. Reducción por prolongación de la actividad laboral .....	357
I.26. Reducción por movilidad geográfica.....	358
I.27. Reducción por cuidado de hijos.....	359
I.28. Reducción por edad .....	360
I.29. Reducción por asistencia .....	361
I.30. Reducción por discapacidad de los contribuyentes .....	362
I.31. Reducción por discapacidad de ascendientes o descendientes .....	363
I.32. Reducción por discapacidad de trabajadores activos.....	364
I.33. Reducción por gastos de asistencia de los discapacitados.....	365
I.34. Suma de reducciones por circunstancias laborales, personales y familiares .....	366
I.35. Reducción por aportaciones y contribuciones a sistemas de previsión social. Régimen General .....	367



---

	<i>Página</i>
I.36. Reducción por aportaciones a sistemas de previsión social a favor del cónyuge del contribuyente .....	368
I.37. Reducción por aportaciones y contribuciones a sistemas de previsión Social a favor de minusválidos .....	369
I.38. Reducción por aportaciones a la Mutualidades de Previsión Social de deportistas profesionales .....	370
I.39. Reducciones por pensiones compensatorias al cónyuge y anualidades por alimentos.....	371
I.40. Base liquidable regular negativa del ejercicio 1998 que se compensa ....	372
I.41. Bases liquidables generales negativas de los ejercicios 1999 a 2002 que se compensan .....	373
I.42. Base liquidable general.....	374
I.43. Base liquidable especial.....	375
I.44. Cuota íntegra estatal .....	376
I.45. Cuota íntegra autonómica o complementaria .....	377
I.46. Cuota íntegra total.....	378
I.47. Deducción por protección y difusión del Patrimonio Histórico .....	379
I.48. Deducción por donativos a determinadas entidades.....	380
I.49. Deducción por adquisición o rehabilitación de vivienda habitual con financiación ajena .....	381
I.50. Deducción por adquisición o rehabilitación de vivienda habitual sin financiación ajena .....	382
I.51. Deducción por construcción o ampliación de vivienda habitual .....	383
I.52. Deducción por adecuación de vivienda habitual de minusválidos con financiación ajena .....	384

---

	<i>Página</i>
I.53. Deducción por adecuación de vivienda habitual de minusválidos sin financiación ajena .....	385
I.54. Deducción por cantidades depositadas en cuentas vivienda.....	386
I.55. Deducción por incentivos a la inversión empresarial .....	387
I.56. Deducción por rendimientos de la venta de bienes corporales en Canarias .....	388
I.57. Deducción por dotaciones a la Reserva para Inversiones en Canarias ...	389
I.58. Deducción por rentas obtenidas en Ceuta y Melilla .....	390
I.59. Deducción por cantidades depositadas en cuentas ahorro empresa.....	391
I.60. Deducciones autonómicas en la cuota íntegra .....	392
I.61. Deducción por doble imposición de dividendos.....	393
I.62. Deducción por doble imposición internacional. Rentas obtenidas y gravadas en el extranjero .....	394
I.63. Compensación fiscal a los arrendatarios de la vivienda habitual .....	395
I.64. Compensación fiscal por deducción en adquisición de vivienda habitual.....	396
I.65. Cuota resultante de la autoliquidación.....	397
I.66. Retenciones e ingresos a cuenta por rendimientos del trabajo .....	398
I.67. Retenciones e ingresos a cuenta por rendimientos del capital mobiliario .....	399
I.68. Retenciones e ingresos a cuenta por arrendamientos de inmuebles urbanos .....	400
I.69. Retenciones e ingresos a cuenta por rendimientos de actividades económicas.....	401
I.70. Pagos fraccionados de actividades económicas.....	402
I.71. Retenciones e ingresos a cuenta por régimen especial de atribución de rentas.....	403

---

	<i>Página</i>
I.72. Pagos a cuenta por imputaciones en el régimen de transparencia fiscal	404
I.73. Pagos a cuenta por ganancias patrimoniales, incluidos premios .....	405
I.74. Total pagos a cuenta .....	406
I.75. Cuota diferencial.....	407
I.76. Deducción por maternidad.....	408
I.77. Resultado de la liquidación.....	409
I.78. Resultado de la liquidación positivo (a ingresar).....	410
I.79. Resultado de la liquidación negativo (a devolver).....	411
I.80. Tipos medio y efectivo sobre las bases imponible y liquidable .....	412
II. Datos estadísticos del ejercicio 2003 desglosados en 47 tramos de renta.	
Distribución según el tipo de tributación: individual y conjunta .....	413
II.A.    Tributación individual .....	415
II.A.1. Parte general de la renta del período impositivo.....	417
II.A.2. Parte especial de la renta del período impositivo.....	418
II.A.3. Base imponible general.....	419
II.A.4. Base imponible especial.....	420
II.A.5. Base liquidable general.....	421
II.A.6. Base liquidable especial.....	422
II.A.7. Cuota íntegra total.....	423
II.A.8. Cuota resultante de la autoliquidación.....	424
II.A.9. Total pagos a cuenta.....	425
II.A.10. Resultado de la liquidación .....	426

---

	<i>Página</i>
II.B. Tributación conjunta.....	427
II.B.1. Parte general de la renta del período impositivo.....	429
II.B.2. Parte especial de la renta del período impositivo.....	430
II.B.3. Base imponible general.....	431
II.B.4. base imponible especial .....	432
II.B.5. Base liquidable general .....	433
II.B.6. Base liquidable especial.....	434
II.B.7. Cuota íntegra total.....	435
II.B.8. Cuota resultante de la autoliquidación.....	436
II.B.9. Total pagos a cuenta.....	437
II.B.10. Resultado de la liquidación .....	438
III. Datos estadísticos del ejercicio 2003 desglosados en 47 tramos de renta. Distribución entre declaraciones (Modelos 100 y 101) y comunicaciones (Modelo 104).....	439
III.A. Declaraciones (modelos ordinario y simplificado).....	441
III.A.1. Parte general de la renta del período impositivo.....	443
III.A.2. Parte especial de la renta del período impositivo.....	444
III.A.3. Base imponible general.....	445
III.A.4. Base imponible especial.....	446
III.A.5. Base liquidable general .....	447
III.A.6. Base liquidable especial.....	448
III.A.7. Cuota íntegra total.....	449
III.A.8. Cuota resultante de la autoliquidación.....	450

	<i>Página</i>
III.A.9. Total pagos a cuenta.....	451
III.A.10. Resultado de la liquidación .....	452
III.B. Comunicaciones (Modelo 104).....	453
III.B.1. Parte general de la renta del período impositivo.....	454
III.B.2. Parte especial de la renta del período impositivo.....	455
III.B.3. Base imponible general.....	456
III.B.4. Base imponible especial.....	456
III.B.5. Base liquidable general .....	457
III.B.6. Base liquidable especial.....	457
III.B.7. Cuota íntegra total.....	458
III.B.8. Cuota resultante de la autoliquidación.....	458
III.B.9. Total pagos a cuenta.....	459
III.B.10. Resultado de la liquidación .....	459
 IV. Datos estadísticos del ejercicio 2003. Distribución por Comunidades Autónomas y Ciudades con Estatuto de Autonomía.....	 461
IV.1. Parte general de la renta del período impositivo.....	463
IV.2. Parte especial de la renta del período impositivo.....	463
IV.3. Base imponible general.....	464
IV.4. Base imponible especial.....	464
IV.5. Base liquidable general .....	465
IV.6. Base liquidable especial.....	465
IV.7. Cuota íntegra total.....	466
IV.8. Deducciones generales en la cuota .....	466

	<i>Página</i>
IV.9. Deducciones autonómicas en la cuota .....	467
IV.10. Cuota resultante de la autoliquidación.....	467
IV.11. Total pagos a cuenta.....	468
IV.12. Resultado de la liquidación.....	468
V. Datos estadísticos del ejercicio 2003. Distribución por provincias.....	469
V.1. Parte general de la renta del período impositivo.....	471
V.2. Parte especial de la renta del período impositivo.....	472
V.3. Base imponible general.....	473
V.4. Base imponible especial.....	474
V.5. Base liquidable general.....	475
V.6. Base liquidable especial.....	476
V.7. Cuota íntegra total.....	477
V.8. Deducciones generales en la cuota .....	478
V.9. Deducciones autonómicas en la cuota .....	479
V.10. Cuota resultante de la autoliquidación.....	480
V.11. Total pagos a cuenta.....	481
V.12. Resultado de la liquidación.....	482

**I. Datos estadísticos del ejercicio 2003  
desglosados en 47 tramos de renta**





<b>IRPF 2003. MODELOS ORDINARIO, SIMPLIFICADO Y 104</b>							
<b>I.1. RENDIMIENTOS NETOS DEL TRABAJO</b>							
Tramos de renta (euros)	Liquidaciones			Cuantía (miles euros)	Importe		Media por liquidación (euros)
	Número	Proporción sobre liquidaciones partida			Proporción sobre total partida		
		Sin acum.	Acumul.		Sin acum.	Acumul.	
Menor o igual a 0	21.969	0,15%	0,15%	-76.005	-0,03%	-0,03%	-3.460
0-1.500	68.360	0,48%	0,63%	70.023	0,03%	0,00%	1.024
1.500-3.000	141.135	0,99%	1,63%	300.629	0,12%	0,12%	2.130
3.000-4.500	274.202	1,93%	3,55%	964.108	0,38%	0,50%	3.516
4.500-6.000	517.119	3,63%	7,19%	2.530.772	1,01%	1,51%	4.894
6.000-7.500	857.486	6,03%	13,21%	5.238.024	2,09%	3,60%	6.109
7.500-9.000	894.813	6,29%	19,50%	6.619.145	2,64%	6,24%	7.397
9.000-10.500	1.016.730	7,14%	26,65%	9.048.878	3,61%	9,85%	8.900
10.500-12.000	1.143.091	8,03%	34,68%	11.896.043	4,74%	14,59%	10.407
12.000-13.500	1.095.434	7,70%	42,38%	12.928.994	5,16%	19,75%	11.803
13.500-15.000	942.750	6,63%	49,00%	12.377.800	4,94%	24,68%	13.129
15.000-16.500	826.095	5,81%	54,81%	11.959.449	4,77%	29,45%	14.477
16.500-18.000	709.523	4,99%	59,79%	11.214.435	4,47%	33,92%	15.806
18.000-19.500	615.528	4,33%	64,12%	10.570.743	4,21%	38,14%	17.173
19.500-21.000	562.582	3,95%	68,07%	10.474.758	4,18%	42,31%	18.619
21.000-22.500	522.666	3,67%	71,75%	10.493.596	4,18%	46,50%	20.077
22.500-24.000	458.816	3,22%	74,97%	9.852.459	3,93%	50,43%	21.474
24.000-25.500	416.594	2,93%	77,90%	9.535.536	3,80%	54,23%	22.889
25.500-27.000	374.984	2,64%	80,53%	9.115.235	3,63%	57,86%	24.308
27.000-28.500	332.146	2,33%	82,87%	8.528.334	3,40%	61,26%	25.676
28.500-30.000	311.778	2,19%	85,06%	8.454.663	3,37%	64,63%	27.118
30.000-33.000	453.856	3,19%	88,25%	13.011.038	5,19%	69,82%	28.668
33.000-36.000	316.391	2,22%	90,47%	9.792.107	3,90%	73,73%	30.949
36.000-39.000	238.384	1,68%	92,15%	7.943.685	3,17%	76,89%	33.323
39.000-42.000	181.354	1,27%	93,42%	6.476.053	2,58%	79,48%	35.709
42.000-45.000	144.964	1,02%	94,44%	5.518.138	2,20%	81,68%	38.066
45.000-48.000	116.303	0,82%	95,26%	4.695.444	1,87%	83,55%	40.373
48.000-51.000	94.707	0,67%	95,92%	4.044.014	1,61%	85,16%	42.700
51.000-54.000	77.906	0,55%	96,47%	3.488.037	1,39%	86,55%	44.772
54.000-57.000	64.750	0,46%	96,92%	3.037.334	1,21%	87,76%	46.909
57.000-60.000	54.172	0,38%	97,30%	2.656.740	1,06%	88,82%	49.043
60.000-66.000	83.875	0,59%	97,89%	4.353.928	1,74%	90,56%	51.910
66.000-72.000	59.771	0,42%	98,31%	3.326.773	1,33%	91,88%	55.659
72.000-78.000	42.950	0,30%	98,62%	2.544.271	1,01%	92,90%	59.238
78.000-84.000	32.523	0,23%	98,84%	2.024.536	0,81%	93,71%	62.249
84.000-90.000	25.277	0,18%	99,02%	1.658.795	0,66%	94,37%	65.625
90.000-96.000	19.556	0,14%	99,16%	1.346.565	0,54%	94,90%	68.857
96.000-120.000	47.465	0,33%	99,49%	3.579.995	1,43%	96,33%	75.424
120.000-144.000	23.279	0,16%	99,66%	2.045.386	0,82%	97,15%	87.864
144.000-168.000	13.422	0,09%	99,75%	1.341.158	0,53%	97,68%	99.922
168.000-192.000	8.516	0,06%	99,81%	951.753	0,38%	98,06%	111.761
192.000-216.000	5.636	0,04%	99,85%	694.812	0,28%	98,34%	123.281
216.000-240.000	3.996	0,03%	99,88%	531.843	0,21%	98,55%	133.094
240.000-360.000	9.228	0,06%	99,94%	1.438.686	0,57%	99,12%	155.904
360.000-480.000	3.109	0,02%	99,97%	568.475	0,23%	99,35%	182.848
480.000-600.000	1.506	0,01%	99,98%	330.893	0,13%	99,48%	219.717
Más de 600.000	3.442	0,02%	100,00%	1.295.633	0,52%	100,00%	376.419
<b>TOTAL</b>	<b>14.230.139</b>	<b>100%</b>		<b>250.793.712</b>	<b>100%</b>		<b>17.624</b>

<b>IRPF 2003. MODELOS ORDINARIO, SIMPLIFICADO Y 104</b>							
<b>I.2. RENDIMIENTOS NETOS DEL CAPITAL INMOBILIARIO</b>							
Tramos de renta (euros)	Liquidaciones			Importe			
	Número	Proporción sobre liquidaciones partida		Cantidad (miles euros)	Proporción sobre total partida		Media por liquidación (euros)
		Sin acum.	Acumul.		Sin acum.	Acumul.	
<b>Menor o igual a 0</b>	2.769	0,23 %	0,23%	11.743	0,19 %	0,19%	4.241
<b>0-1.500</b>	5.902	0,50 %	0,73%	5.683	0,09 %	0,28%	963
<b>1.500-3.000</b>	13.428	1,14 %	1,87%	22.166	0,36 %	0,65%	1.651
<b>3.000-4.500</b>	22.803	1,93 %	3,80%	54.703	0,89 %	1,54%	2.399
<b>4.500-6.000</b>	34.218	2,90 %	6,70%	93.590	1,53 %	3,06%	2.735
<b>6.000-7.500</b>	53.202	4,50 %	11,20%	135.575	2,21 %	5,28%	2.548
<b>7.500-9.000</b>	66.419	5,62 %	16,82%	180.278	2,94 %	8,22%	2.714
<b>9.000-10.500</b>	68.326	5,78 %	22,61%	212.557	3,47 %	11,68%	3.111
<b>10.500-12.000</b>	66.673	5,64 %	28,25%	230.200	3,75 %	15,44%	3.453
<b>12.000-13.500</b>	62.409	5,28 %	33,54%	227.970	3,72 %	19,15%	3.653
<b>13.500-15.000</b>	58.297	4,93 %	38,47%	224.283	3,66 %	22,81%	3.847
<b>15.000-16.500</b>	54.525	4,62 %	43,09%	217.680	3,55 %	26,36%	3.992
<b>16.500-18.000</b>	51.077	4,32 %	47,41%	213.527	3,48 %	29,84%	4.180
<b>18.000-19.500</b>	47.016	3,98 %	51,39%	205.666	3,35 %	33,20%	4.374
<b>19.500-21.000</b>	43.220	3,66 %	55,05%	199.980	3,26 %	36,46%	4.627
<b>21.000-22.500</b>	39.219	3,32 %	58,37%	186.508	3,04 %	39,50%	4.756
<b>22.500-24.000</b>	36.015	3,05 %	61,42%	177.603	2,90 %	42,40%	4.931
<b>24.000-25.500</b>	33.351	2,82 %	64,24%	168.465	2,75 %	45,15%	5.051
<b>25.500-27.000</b>	30.845	2,61 %	66,85%	157.802	2,57 %	47,72%	5.116
<b>27.000-28.500</b>	29.354	2,48 %	69,34%	150.700	2,46 %	50,18%	5.134
<b>28.500-30.000</b>	28.194	2,39 %	71,72%	145.601	2,37 %	52,55%	5.164
<b>30.000-33.000</b>	51.045	4,32 %	76,04%	269.813	4,40 %	56,95%	5.286
<b>33.000-36.000</b>	40.736	3,45 %	79,49%	242.170	3,95 %	60,90%	5.945
<b>36.000-39.000</b>	32.926	2,79 %	82,28%	219.855	3,59 %	64,49%	6.677
<b>39.000-42.000</b>	26.281	2,22 %	84,50%	189.811	3,10 %	67,58%	7.222
<b>42.000-45.000</b>	21.568	1,83 %	86,33%	164.880	2,69 %	70,27%	7.645
<b>45.000-48.000</b>	18.117	1,53 %	87,86%	149.309	2,44 %	72,71%	8.241
<b>48.000-51.000</b>	15.346	1,30 %	89,16%	130.197	2,12 %	74,83%	8.484
<b>51.000-54.000</b>	13.359	1,13 %	90,29%	119.626	1,95 %	76,78%	8.955
<b>54.000-57.000</b>	11.489	0,97 %	91,27%	110.576	1,80 %	78,58%	9.624
<b>57.000-60.000</b>	9.796	0,83 %	92,10%	93.168	1,52 %	80,10%	9.511
<b>60.000-66.000</b>	16.314	1,38 %	93,48%	165.486	2,70 %	82,80%	10.144
<b>66.000-72.000</b>	12.238	1,04 %	94,51%	133.587	2,18 %	84,98%	10.916
<b>72.000-78.000</b>	9.428	0,80 %	95,31%	108.265	1,77 %	86,75%	11.483
<b>78.000-84.000</b>	7.461	0,63 %	95,94%	85.964	1,40 %	88,15%	11.522
<b>84.000-90.000</b>	5.951	0,50 %	96,45%	76.110	1,24 %	89,39%	12.789
<b>90.000-96.000</b>	4.923	0,42 %	96,86%	65.246	1,06 %	90,45%	13.253
<b>96.000-120.000</b>	12.989	1,10 %	97,96%	181.545	2,96 %	93,41%	13.977
<b>120.000-144.000</b>	6.898	0,58 %	98,55%	107.256	1,75 %	95,16%	15.549
<b>144.000-168.000</b>	4.152	0,35 %	98,90%	66.022	1,08 %	96,24%	15.901
<b>168.000-192.000</b>	2.721	0,23 %	99,13%	46.072	0,75 %	96,99%	16.932
<b>192.000-216.000</b>	1.921	0,16 %	99,29%	31.806	0,52 %	97,51%	16.557
<b>216.000-240.000</b>	1.432	0,12 %	99,41%	24.460	0,40 %	97,91%	17.081
<b>240.000-360.000</b>	3.333	0,28 %	99,69%	62.571	1,02 %	98,93%	18.773
<b>360.000-480.000</b>	1.348	0,11 %	99,81%	23.962	0,39 %	99,32%	17.776
<b>480.000-600.000</b>	687	0,06 %	99,87%	15.085	0,25 %	99,57%	21.957
<b>Más de 600.000</b>	1.576	0,13 %	100,00%	26.593	0,43 %	100,00%	16.874
<b>TOTAL</b>	<b>1.181.297</b>	<b>100%</b>		<b>6.131.712</b>	<b>100%</b>		<b>5.191</b>

<b>IRPF 2003. MODELOS ORDINARIO, SIMPLIFICADO Y 104</b>							
<b>I.3. RENDIMIENTOS NETOS DEL CAPITAL MOBILIARIO</b>							
Tramos de renta (euros)	Liquidaciones			Importe			
	Número	Proporción sobre liquidaciones partida		Cantidad (miles euros)	Proporción sobre total partida		Media por liquidación (euros)
		Sin acum.	Acumul.		Sin acum.	Acumul.	
<b>Menor o igual a 0</b>	55.105	0,40%	0,40%	-19.611	-0,17%	-0,17%	-356
<b>0-1.500</b>	249.260	1,79%	2,18%	77.310	0,68%	0,51%	310
<b>1.500-3.000</b>	193.338	1,39%	3,57%	93.262	0,82%	1,33%	482
<b>3.000-4.500</b>	302.652	2,17%	5,74%	121.881	1,07%	2,40%	403
<b>4.500-6.000</b>	524.595	3,77%	9,51%	190.235	1,67%	4,07%	363
<b>6.000-7.500</b>	838.742	6,02%	15,53%	347.546	3,06%	7,13%	414
<b>7.500-9.000</b>	849.380	6,10%	21,63%	377.051	3,31%	10,44%	444
<b>9.000-10.500</b>	941.111	6,76%	28,38%	357.836	3,15%	13,59%	380
<b>10.500-12.000</b>	1.037.494	7,45%	35,83%	355.758	3,13%	16,72%	343
<b>12.000-13.500</b>	1.008.727	7,24%	43,07%	351.640	3,09%	19,81%	349
<b>13.500-15.000</b>	886.794	6,37%	49,44%	337.986	2,97%	22,78%	381
<b>15.000-16.500</b>	783.114	5,62%	55,06%	327.069	2,88%	25,65%	418
<b>16.500-18.000</b>	675.997	4,85%	59,91%	313.660	2,76%	28,41%	464
<b>18.000-19.500</b>	588.444	4,22%	64,13%	295.464	2,60%	31,01%	502
<b>19.500-21.000</b>	536.719	3,85%	67,98%	281.333	2,47%	33,48%	524
<b>21.000-22.500</b>	497.185	3,57%	71,55%	266.295	2,34%	35,82%	536
<b>22.500-24.000</b>	437.240	3,14%	74,69%	250.490	2,20%	38,03%	573
<b>24.000-25.500</b>	396.918	2,85%	77,54%	237.146	2,08%	40,11%	597
<b>25.500-27.000</b>	358.669	2,57%	80,12%	224.879	1,98%	42,09%	627
<b>27.000-28.500</b>	318.197	2,28%	82,40%	215.369	1,89%	43,98%	677
<b>28.500-30.000</b>	298.871	2,15%	84,54%	210.077	1,85%	45,83%	703
<b>30.000-33.000</b>	443.238	3,18%	87,73%	398.224	3,50%	49,33%	898
<b>33.000-36.000</b>	311.745	2,24%	89,96%	337.702	2,97%	52,30%	1.083
<b>36.000-39.000</b>	236.840	1,70%	91,66%	288.506	2,54%	54,83%	1.218
<b>39.000-42.000</b>	181.142	1,30%	92,96%	245.375	2,16%	56,99%	1.355
<b>42.000-45.000</b>	145.640	1,05%	94,01%	218.052	1,92%	58,91%	1.497
<b>45.000-48.000</b>	117.852	0,85%	94,86%	193.473	1,70%	60,61%	1.642
<b>48.000-51.000</b>	96.420	0,69%	95,55%	174.811	1,54%	62,15%	1.813
<b>51.000-54.000</b>	79.556	0,57%	96,12%	159.492	1,40%	63,55%	2.005
<b>54.000-57.000</b>	66.862	0,48%	96,60%	147.085	1,29%	64,84%	2.200
<b>57.000-60.000</b>	56.027	0,40%	97,00%	136.024	1,20%	66,04%	2.428
<b>60.000-66.000</b>	87.095	0,63%	97,63%	237.262	2,09%	68,12%	2.724
<b>66.000-72.000</b>	62.856	0,45%	98,08%	203.998	1,79%	69,92%	3.245
<b>72.000-78.000</b>	45.732	0,33%	98,40%	177.963	1,56%	71,48%	3.891
<b>78.000-84.000</b>	34.898	0,25%	98,66%	159.186	1,40%	72,88%	4.561
<b>84.000-90.000</b>	27.419	0,20%	98,85%	142.575	1,25%	74,14%	5.200
<b>90.000-96.000</b>	21.376	0,15%	99,01%	124.686	1,10%	75,23%	5.833
<b>96.000-120.000</b>	52.901	0,38%	99,39%	414.339	3,64%	78,87%	7.832
<b>120.000-144.000</b>	26.506	0,19%	99,58%	299.191	2,63%	81,50%	11.288
<b>144.000-168.000</b>	15.390	0,11%	99,69%	222.942	1,96%	83,46%	14.486
<b>168.000-192.000</b>	9.919	0,07%	99,76%	184.192	1,62%	85,08%	18.570
<b>192.000-216.000</b>	6.626	0,05%	99,80%	147.221	1,29%	86,38%	22.219
<b>216.000-240.000</b>	4.749	0,03%	99,84%	123.015	1,08%	87,46%	25.903
<b>240.000-360.000</b>	11.275	0,08%	99,92%	398.943	3,51%	90,97%	35.383
<b>360.000-480.000</b>	4.161	0,03%	99,95%	234.574	2,06%	93,03%	56.375
<b>480.000-600.000</b>	2.099	0,02%	99,96%	130.982	1,15%	94,18%	62.402
<b>Más de 600.000</b>	4.902	0,04%	100,00%	661.877	5,82%	100,00%	135.022
<b>TOTAL</b>	<b>13.931.778</b>	<b>100%</b>		<b>11.374.366</b>	<b>100%</b>		<b>816</b>

<b>IRPF 2003. MODELOS ORDINARIO, SIMPLIFICADO Y 104</b>							
<b>I.4. RENDIMIENTOS DE ACTIVIDADES ECONÓMICAS EN ESTIMACIÓN DIRECTA</b>							
Tramos de renta (euros)	Liquidaciones			Importe			
	Número	Proporción sobre liquidaciones partida		Cantidad (miles euros)	Proporción sobre total partida		Media por liquidación (euros)
		Sin acum.	Acumul.		Sin acum.	Acumul.	
<b>Menor o igual a 0</b>	61.785	4,50%	4,50%	-765.734	-4,66%	-4,66%	-12.394
<b>0-1.500</b>	37.463	2,73%	7,23%	3.269	0,02%	-4,64%	87
<b>1.500-3.000</b>	44.184	3,22%	10,45%	54.026	0,33%	-4,31%	1.223
<b>3.000-4.500</b>	54.483	3,97%	14,42%	129.209	0,79%	-3,52%	2.372
<b>4.500-6.000</b>	64.135	4,67%	19,10%	218.621	1,33%	-2,19%	3.409
<b>6.000-7.500</b>	74.425	5,42%	24,52%	321.966	1,96%	-0,24%	4.326
<b>7.500-9.000</b>	76.045	5,54%	30,06%	393.983	2,40%	2,16%	5.181
<b>9.000-10.500</b>	73.640	5,37%	35,43%	434.635	2,64%	4,81%	5.902
<b>10.500-12.000</b>	70.325	5,13%	40,56%	459.056	2,79%	7,60%	6.528
<b>12.000-13.500</b>	65.816	4,80%	45,35%	467.999	2,85%	10,45%	7.111
<b>13.500-15.000</b>	59.074	4,31%	49,66%	454.413	2,77%	13,21%	7.692
<b>15.000-16.500</b>	53.230	3,88%	53,54%	442.665	2,69%	15,91%	8.316
<b>16.500-18.000</b>	48.282	3,52%	57,06%	428.755	2,61%	18,52%	8.880
<b>18.000-19.500</b>	43.307	3,16%	60,21%	413.935	2,52%	21,03%	9.558
<b>19.500-21.000</b>	38.820	2,83%	63,04%	387.487	2,36%	23,39%	9.982
<b>21.000-22.500</b>	35.507	2,59%	65,63%	370.819	2,26%	25,65%	10.444
<b>22.500-24.000</b>	32.227	2,35%	67,98%	351.656	2,14%	27,79%	10.912
<b>24.000-25.500</b>	29.308	2,14%	70,12%	327.930	2,00%	29,78%	11.189
<b>25.500-27.000</b>	27.201	1,98%	72,10%	321.911	1,96%	31,74%	11.835
<b>27.000-28.500</b>	24.721	1,80%	73,90%	297.136	1,81%	33,55%	12.020
<b>28.500-30.000</b>	22.979	1,67%	75,57%	285.809	1,74%	35,29%	12.438
<b>30.000-33.000</b>	41.095	3,00%	78,57%	546.625	3,33%	38,62%	13.301
<b>33.000-36.000</b>	35.036	2,55%	81,12%	506.437	3,08%	41,70%	14.455
<b>36.000-39.000</b>	29.971	2,18%	83,31%	472.789	2,88%	44,57%	15.775
<b>39.000-42.000</b>	25.226	1,84%	85,15%	424.801	2,58%	47,16%	16.840
<b>42.000-45.000</b>	21.975	1,60%	86,75%	394.907	2,40%	49,56%	17.971
<b>45.000-48.000</b>	19.398	1,41%	88,16%	375.614	2,29%	51,85%	19.364
<b>48.000-51.000</b>	16.907	1,23%	89,39%	347.752	2,12%	53,96%	20.569
<b>51.000-54.000</b>	14.704	1,07%	90,47%	320.937	1,95%	55,92%	21.827
<b>54.000-57.000</b>	13.025	0,95%	91,41%	305.815	1,86%	57,78%	23.479
<b>57.000-60.000</b>	11.451	0,83%	92,25%	284.222	1,73%	59,51%	24.821
<b>60.000-66.000</b>	18.805	1,37%	93,62%	505.597	3,08%	62,58%	26.886
<b>66.000-72.000</b>	14.374	1,05%	94,67%	444.670	2,71%	65,29%	30.936
<b>72.000-78.000</b>	11.153	0,81%	95,48%	385.834	2,35%	67,64%	34.595
<b>78.000-84.000</b>	9.084	0,66%	96,14%	352.625	2,15%	69,78%	38.818
<b>84.000-90.000</b>	7.038	0,51%	96,66%	306.332	1,86%	71,65%	43.526
<b>90.000-96.000</b>	5.648	0,41%	97,07%	266.554	1,62%	73,27%	47.194
<b>96.000-120.000</b>	14.508	1,06%	98,12%	812.046	4,94%	78,21%	55.972
<b>120.000-144.000</b>	7.599	0,55%	98,68%	539.509	3,28%	81,49%	70.997
<b>144.000-168.000</b>	4.409	0,32%	99,00%	380.302	2,31%	83,81%	86.256
<b>168.000-192.000</b>	2.894	0,21%	99,21%	286.153	1,74%	85,55%	98.878
<b>192.000-216.000</b>	1.846	0,13%	99,34%	206.256	1,26%	86,80%	111.732
<b>216.000-240.000</b>	1.401	0,10%	99,45%	170.597	1,04%	87,84%	121.768
<b>240.000-360.000</b>	3.403	0,25%	99,69%	536.877	3,27%	91,11%	157.766
<b>360.000-480.000</b>	1.479	0,11%	99,80%	344.996	2,10%	93,21%	233.263
<b>480.000-600.000</b>	798	0,06%	99,86%	239.422	1,46%	94,66%	300.028
<b>Más de 600.000</b>	1.910	0,14%	100,00%	877.082	5,34%	100,00%	459.205
<b>TOTAL</b>	<b>1.372.094</b>	<b>100%</b>		<b>16.434.301</b>	<b>100%</b>		<b>11.978</b>

<b>IRPF 2003. MODELOS ORDINARIO, SIMPLIFICADO Y 104</b>							
<b>I.5. RENDIMIENTOS DE ACTIVIDADES ECONÓMICAS EN ESTIMACIÓN OBJETIVA (NO AGRARIAS)</b>							
Tramos de renta (euros)	Liquidaciones			Importe			
	Número	Proporción sobre liquidaciones partida		Cantidad (miles euros)	Proporción sobre total partida		Media por liquidación (euros)
		Sin acum.	Acumul.		Sin acum.	Acumul.	
<b>Menor o igual a 0</b>	7.626	1,20%	1,20%	-59.785	-0,80%	-0,80%	-7.840
<b>0-1.500</b>	4.462	0,70%	1,90%	812	0,01%	-0,79%	182
<b>1.500-3.000</b>	7.687	1,21%	3,11%	12.865	0,17%	-0,62%	1.674
<b>3.000-4.500</b>	11.534	1,82%	4,93%	34.734	0,47%	-0,15%	3.011
<b>4.500-6.000</b>	17.906	2,82%	7,75%	77.400	1,04%	0,89%	4.323
<b>6.000-7.500</b>	28.933	4,56%	12,30%	160.702	2,16%	3,05%	5.554
<b>7.500-9.000</b>	46.696	7,35%	19,65%	328.276	4,42%	7,47%	7.030
<b>9.000-10.500</b>	58.514	9,21%	28,87%	484.144	6,51%	13,98%	8.274
<b>10.500-12.000</b>	56.424	8,88%	37,75%	522.217	7,03%	21,01%	9.255
<b>12.000-13.500</b>	59.454	9,36%	47,11%	627.346	8,44%	29,45%	10.552
<b>13.500-15.000</b>	58.977	9,28%	56,39%	694.795	9,35%	38,79%	11.781
<b>15.000-16.500</b>	50.147	7,89%	64,29%	641.538	8,63%	47,42%	12.793
<b>16.500-18.000</b>	39.868	6,28%	70,57%	542.900	7,30%	54,73%	13.617
<b>18.000-19.500</b>	32.730	5,15%	75,72%	476.638	6,41%	61,14%	14.563
<b>19.500-21.000</b>	26.468	4,17%	79,89%	406.342	5,47%	66,61%	15.352
<b>21.000-22.500</b>	21.439	3,38%	83,26%	346.737	4,66%	71,27%	16.173
<b>22.500-24.000</b>	17.049	2,68%	85,95%	288.405	3,88%	75,15%	16.916
<b>24.000-25.500</b>	13.788	2,17%	88,12%	243.704	3,28%	78,43%	17.675
<b>25.500-27.000</b>	11.338	1,78%	89,90%	207.511	2,79%	81,22%	18.302
<b>27.000-28.500</b>	9.321	1,47%	91,37%	176.508	2,37%	83,60%	18.937
<b>28.500-30.000</b>	7.608	1,20%	92,57%	150.320	2,02%	85,62%	19.758
<b>30.000-33.000</b>	11.902	1,87%	94,44%	244.692	3,29%	88,91%	20.559
<b>33.000-36.000</b>	8.373	1,32%	95,76%	182.138	2,45%	91,36%	21.753
<b>36.000-39.000</b>	6.047	0,95%	96,71%	136.509	1,84%	93,20%	22.575
<b>39.000-42.000</b>	4.371	0,69%	97,40%	102.587	1,38%	94,58%	23.470
<b>42.000-45.000</b>	3.189	0,50%	97,90%	76.674	1,03%	95,61%	24.043
<b>45.000-48.000</b>	2.409	0,38%	98,28%	60.615	0,82%	96,43%	25.162
<b>48.000-51.000</b>	1.815	0,29%	98,57%	45.316	0,61%	97,03%	24.968
<b>51.000-54.000</b>	1.381	0,22%	98,78%	35.055	0,47%	97,51%	25.384
<b>54.000-57.000</b>	1.175	0,18%	98,97%	30.369	0,41%	97,91%	25.846
<b>57.000-60.000</b>	942	0,15%	99,12%	24.473	0,33%	98,24%	25.980
<b>60.000-66.000</b>	1.318	0,21%	99,32%	33.261	0,45%	98,69%	25.236
<b>66.000-72.000</b>	933	0,15%	99,47%	22.695	0,31%	99,00%	24.325
<b>72.000-78.000</b>	659	0,10%	99,57%	16.595	0,22%	99,22%	25.183
<b>78.000-84.000</b>	431	0,07%	99,64%	10.389	0,14%	99,36%	24.105
<b>84.000-90.000</b>	363	0,06%	99,70%	8.443	0,11%	99,47%	23.258
<b>90.000-96.000</b>	263	0,04%	99,74%	5.528	0,07%	99,55%	21.019
<b>96.000-120.000</b>	692	0,11%	99,85%	15.191	0,20%	99,75%	21.953
<b>120.000-144.000</b>	320	0,05%	99,90%	7.031	0,09%	99,85%	21.970
<b>144.000-168.000</b>	153	0,02%	99,92%	2.635	0,04%	99,88%	17.221
<b>168.000-192.000</b>	111	0,02%	99,94%	1.883	0,03%	99,91%	16.965
<b>192.000-216.000</b>	88	0,01%	99,96%	1.286	0,02%	99,93%	14.619
<b>216.000-240.000</b>	39	0,01%	99,96%	741	0,01%	99,94%	19.011
<b>240.000-360.000</b>	117	0,02%	99,98%	2.189	0,03%	99,96%	18.706
<b>360.000-480.000</b>	62	0,01%	99,99%	982	0,01%	99,98%	15.836
<b>480.000-600.000</b>	18	0,00%	99,99%	812	0,01%	99,99%	45.120
<b>Más de 600.000</b>	48	0,01%	100,00%	847	0,01%	100,00%	17.643
<b>TOTAL</b>	<b>635.188</b>	<b>100%</b>		<b>7.433.047</b>	<b>100%</b>		<b>11.702</b>

<b>IRPF 2003. MODELOS ORDINARIO, SIMPLIFICADO Y 104</b>							
<b>I.6. RENDIMIENTOS DE ACTIVIDADES ECONÓMICAS EN ESTIMACIÓN OBJETIVA (AGRARIAS)</b>							
Tramos de renta (euros)	Liquidaciones			Cuantía (miles euros)	Importe		Media por liquidación (euros)
	Número	Proporción sobre liquidaciones partida			Proporción sobre total partida		
		Sin acum.	Acumul.		Sin acum.	Acumul.	
<b>Menor o igual a 0</b>	3.954	0,37%	0,37%	-35.124	-1,04%	-1,04%	-8.883
<b>0-1.500</b>	28.265	2,66%	3,04%	15.579	0,46%	-0,58%	551
<b>1.500-3.000</b>	31.162	2,94%	5,97%	47.279	1,40%	0,82%	1.517
<b>3.000-4.500</b>	41.979	3,96%	9,93%	88.061	2,60%	3,42%	2.098
<b>4.500-6.000</b>	64.149	6,05%	15,97%	138.218	4,08%	7,50%	2.155
<b>6.000-7.500</b>	113.549	10,70%	26,68%	200.098	5,91%	13,40%	1.762
<b>7.500-9.000</b>	109.525	10,32%	37,00%	234.306	6,91%	20,32%	2.139
<b>9.000-10.500</b>	92.268	8,70%	45,69%	236.341	6,97%	27,29%	2.561
<b>10.500-12.000</b>	84.106	7,93%	53,62%	249.161	7,35%	34,64%	2.962
<b>12.000-13.500</b>	75.401	7,11%	60,72%	233.662	6,90%	41,54%	3.099
<b>13.500-15.000</b>	62.933	5,93%	66,65%	212.267	6,26%	47,80%	3.373
<b>15.000-16.500</b>	53.236	5,02%	71,67%	193.229	5,70%	53,51%	3.630
<b>16.500-18.000</b>	44.302	4,18%	75,85%	172.830	5,10%	58,61%	3.901
<b>18.000-19.500</b>	35.476	3,34%	79,19%	150.663	4,45%	63,05%	4.247
<b>19.500-21.000</b>	29.628	2,79%	81,98%	132.222	3,90%	66,95%	4.463
<b>21.000-22.500</b>	24.715	2,33%	84,31%	116.320	3,43%	70,39%	4.706
<b>22.500-24.000</b>	20.824	1,96%	86,27%	102.137	3,01%	73,40%	4.905
<b>24.000-25.500</b>	17.997	1,70%	87,97%	91.190	2,69%	76,09%	5.067
<b>25.500-27.000</b>	15.659	1,48%	89,45%	78.177	2,31%	78,40%	4.992
<b>27.000-28.500</b>	13.591	1,28%	90,73%	68.820	2,03%	80,43%	5.064
<b>28.500-30.000</b>	12.364	1,17%	91,89%	60.951	1,80%	82,23%	4.930
<b>30.000-33.000</b>	20.267	1,91%	93,80%	102.589	3,03%	85,26%	5.062
<b>33.000-36.000</b>	13.929	1,31%	95,11%	82.420	2,43%	87,69%	5.917
<b>36.000-39.000</b>	10.180	0,96%	96,07%	64.739	1,91%	89,60%	6.359
<b>39.000-42.000</b>	7.365	0,69%	96,77%	50.897	1,50%	91,10%	6.911
<b>42.000-45.000</b>	5.604	0,53%	97,30%	40.612	1,20%	92,30%	7.247
<b>45.000-48.000</b>	4.312	0,41%	97,70%	33.320	0,98%	93,28%	7.727
<b>48.000-51.000</b>	3.380	0,32%	98,02%	27.660	0,82%	94,10%	8.183
<b>51.000-54.000</b>	2.823	0,27%	98,29%	22.193	0,65%	94,75%	7.861
<b>54.000-57.000</b>	2.307	0,22%	98,50%	19.282	0,57%	95,32%	8.358
<b>57.000-60.000</b>	1.887	0,18%	98,68%	17.253	0,51%	95,83%	9.143
<b>60.000-66.000</b>	2.930	0,28%	98,96%	26.426	0,78%	96,61%	9.019
<b>66.000-72.000</b>	2.066	0,19%	99,15%	20.351	0,60%	97,21%	9.850
<b>72.000-78.000</b>	1.523	0,14%	99,30%	16.660	0,49%	97,70%	10.939
<b>78.000-84.000</b>	1.077	0,10%	99,40%	10.892	0,32%	98,03%	10.114
<b>84.000-90.000</b>	871	0,08%	99,48%	9.101	0,27%	98,29%	10.449
<b>90.000-96.000</b>	672	0,06%	99,54%	7.464	0,22%	98,51%	11.107
<b>96.000-120.000</b>	1.756	0,17%	99,71%	20.179	0,60%	99,11%	11.491
<b>120.000-144.000</b>	883	0,08%	99,79%	8.901	0,26%	99,37%	10.080
<b>144.000-168.000</b>	529	0,05%	99,84%	5.527	0,16%	99,54%	10.448
<b>168.000-192.000</b>	320	0,03%	99,87%	2.615	0,08%	99,61%	8.172
<b>192.000-216.000</b>	250	0,02%	99,90%	2.260	0,07%	99,68%	9.040
<b>216.000-240.000</b>	145	0,01%	99,91%	1.603	0,05%	99,73%	11.054
<b>240.000-360.000</b>	439	0,04%	99,95%	3.719	0,11%	99,84%	8.473
<b>360.000-480.000</b>	171	0,02%	99,97%	1.410	0,04%	99,88%	8.247
<b>480.000-600.000</b>	109	0,01%	99,98%	947	0,03%	99,91%	8.686
<b>Más de 600.000</b>	245	0,02%	100,00%	3.180	0,09%	100,00%	12.979
<b>TOTAL</b>	<b>1.061.123</b>	<b>100%</b>		<b>3.388.586</b>	<b>100%</b>		<b>3.193</b>

<b>IRPF 2003. MODELOS ORDINARIO, SIMPLIFICADO Y 104</b>							
<b>I.7. RÉGIMEN DE ATRIBUCIÓN DE RENTAS. RENDIMIENTOS DEL CAPITAL MOBILIARIO</b>							
Tramos de renta (euros)	Liquidaciones			Importe			
	Número	Proporción sobre liquidaciones partida		Cuantía (miles euros)	Proporción sobre total partida		Media por liquidación (euros)
		Sin acum.	Acumul.		Sin acum.	Acumul.	
Menor o igual a 0	717	1,48%	1,48%	-2.429	-3,83%	-3,83%	-3.388
0-1.500	644	1,33%	2,81%	-38	-0,06%	-3,89%	-59
1.500-3.000	677	1,40%	4,21%	170	0,27%	-3,63%	250
3.000-4.500	919	1,90%	6,11%	523	0,83%	-2,80%	569
4.500-6.000	1.300	2,69%	8,80%	569	0,90%	-1,90%	437
6.000-7.500	1.682	3,48%	12,27%	1.097	1,73%	-0,17%	652
7.500-9.000	1.922	3,97%	16,24%	1.601	2,53%	2,35%	833
9.000-10.500	2.220	4,59%	20,83%	1.829	2,89%	5,24%	824
10.500-12.000	2.326	4,81%	25,63%	1.862	2,94%	8,18%	800
12.000-13.500	2.270	4,69%	30,32%	2.214	3,49%	11,67%	975
13.500-15.000	2.223	4,59%	34,92%	2.269	3,58%	15,25%	1.021
15.000-16.500	2.098	4,33%	39,25%	2.129	3,36%	18,61%	1.015
16.500-18.000	1.921	3,97%	43,22%	2.194	3,46%	22,07%	1.142
18.000-19.500	1.900	3,93%	47,15%	2.369	3,74%	25,81%	1.247
19.500-21.000	1.717	3,55%	50,69%	1.865	2,94%	28,76%	1.086
21.000-22.500	1.631	3,37%	54,06%	2.223	3,51%	32,26%	1.363
22.500-24.000	1.503	3,11%	57,17%	1.765	2,79%	35,05%	1.174
24.000-25.500	1.373	2,84%	60,01%	1.511	2,39%	37,44%	1.101
25.500-27.000	1.250	2,58%	62,59%	1.252	1,98%	39,41%	1.002
27.000-28.500	1.149	2,37%	64,96%	1.401	2,21%	41,62%	1.219
28.500-30.000	1.122	2,32%	67,28%	1.708	2,70%	44,32%	1.522
30.000-33.000	1.903	3,93%	71,21%	2.435	3,84%	48,16%	1.279
33.000-36.000	1.585	3,27%	74,49%	2.107	3,33%	51,49%	1.330
36.000-39.000	1.356	2,80%	77,29%	2.072	3,27%	54,76%	1.528
39.000-42.000	1.170	2,42%	79,71%	1.905	3,01%	57,76%	1.628
42.000-45.000	988	2,04%	81,75%	1.846	2,91%	60,68%	1.869
45.000-48.000	851	1,76%	83,51%	1.091	1,72%	62,40%	1.282
48.000-51.000	718	1,48%	84,99%	1.454	2,29%	64,70%	2.025
51.000-54.000	642	1,33%	86,32%	1.223	1,93%	66,63%	1.905
54.000-57.000	535	1,11%	87,42%	857	1,35%	67,98%	1.602
57.000-60.000	485	1,00%	88,42%	898	1,42%	69,40%	1.853
60.000-66.000	844	1,74%	90,17%	1.769	2,79%	72,19%	2.096
66.000-72.000	643	1,33%	91,50%	1.088	1,72%	73,91%	1.692
72.000-78.000	517	1,07%	92,56%	1.085	1,71%	75,62%	2.098
78.000-84.000	404	0,83%	93,40%	1.010	1,59%	77,21%	2.500
84.000-90.000	374	0,77%	94,17%	731	1,15%	78,37%	1.955
90.000-96.000	311	0,64%	94,81%	935	1,48%	79,84%	3.006
96.000-120.000	770	1,59%	96,40%	2.388	3,77%	83,61%	3.101
120.000-144.000	478	0,99%	97,39%	1.704	2,69%	86,30%	3.564
144.000-168.000	270	0,56%	97,95%	1.149	1,81%	88,11%	4.254
168.000-192.000	169	0,35%	98,30%	1.086	1,71%	89,83%	6.426
192.000-216.000	133	0,27%	98,57%	783	1,24%	91,06%	5.891
216.000-240.000	94	0,19%	98,77%	293	0,46%	91,52%	3.118
240.000-360.000	263	0,54%	99,31%	601	0,95%	92,47%	2.283
360.000-480.000	111	0,23%	99,54%	1.065	1,68%	94,15%	9.592
480.000-600.000	73	0,15%	99,69%	572	0,90%	95,06%	7.834
Más de 600.000	149	0,31%	100,00%	3.133	4,94%	100,00%	21.026
<b>TOTAL</b>	<b>48.400</b>	<b>100%</b>		<b>63.361</b>	<b>100%</b>		<b>1.309</b>

<b>IRPF 2003. MODELOS ORDINARIO, SIMPLIFICADO Y 104</b>							
<b>I.8. RÉGIMEN DE ATRIBUCIÓN DE RENTAS. RENDIMIENTOS DEL CAPITAL INMOBILIARIO</b>							
Tramos de renta (euros)	Liquidaciones			Importe			
	Número	Proporción sobre liquidaciones partida		Cuantía (miles euros)	Proporción sobre total partida		Media por liquidación (euros)
		Sin acum.	Acumul.		Sin acum.	Acumul.	
Menor o igual a 0	156	0,31%	0,31%	583	0,19%	0,19%	3.736
0-1.500	254	0,50%	0,81%	240	0,08%	0,27%	944
1.500-3.000	388	0,77%	1,58%	576	0,19%	0,46%	1.484
3.000-4.500	599	1,19%	2,77%	1.306	0,43%	0,89%	2.180
4.500-6.000	872	1,73%	4,50%	2.268	0,75%	1,64%	2.601
6.000-7.500	1.221	2,42%	6,92%	3.268	1,08%	2,71%	2.677
7.500-9.000	1.411	2,80%	9,72%	3.998	1,32%	4,03%	2.833
9.000-10.500	1.606	3,19%	12,91%	4.941	1,63%	5,65%	3.077
10.500-12.000	1.725	3,42%	16,33%	5.383	1,77%	7,42%	3.120
12.000-13.500	1.852	3,67%	20,01%	5.903	1,94%	9,37%	3.187
13.500-15.000	1.867	3,70%	23,71%	6.357	2,09%	11,46%	3.405
15.000-16.500	1.905	3,78%	27,49%	6.708	2,21%	13,67%	3.521
16.500-18.000	1.802	3,58%	31,07%	6.945	2,29%	15,95%	3.854
18.000-19.500	1.738	3,45%	34,52%	6.792	2,24%	18,19%	3.908
19.500-21.000	1.773	3,52%	38,03%	7.112	2,34%	20,53%	4.011
21.000-22.500	1.644	3,26%	41,29%	6.956	2,29%	22,82%	4.231
22.500-24.000	1.535	3,05%	44,34%	6.783	2,23%	25,05%	4.419
24.000-25.500	1.561	3,10%	47,44%	7.273	2,39%	27,44%	4.659
25.500-27.000	1.383	2,74%	50,18%	6.415	2,11%	29,55%	4.639
27.000-28.500	1.378	2,73%	52,92%	6.622	2,18%	31,73%	4.805
28.500-30.000	1.291	2,56%	55,48%	6.334	2,08%	33,82%	4.907
30.000-33.000	2.550	5,06%	60,54%	13.634	4,49%	38,30%	5.347
33.000-36.000	2.136	4,24%	64,77%	12.137	3,99%	42,30%	5.682
36.000-39.000	1.837	3,64%	68,42%	10.906	3,59%	45,89%	5.937
39.000-42.000	1.618	3,21%	71,63%	11.086	3,65%	49,53%	6.852
42.000-45.000	1.365	2,71%	74,34%	9.559	3,15%	52,68%	7.003
45.000-48.000	1.232	2,44%	76,78%	9.621	3,17%	55,85%	7.809
48.000-51.000	977	1,94%	78,72%	7.807	2,57%	58,42%	7.991
51.000-54.000	889	1,76%	80,48%	7.337	2,41%	60,83%	8.253
54.000-57.000	836	1,66%	82,14%	7.711	2,54%	63,37%	9.224
57.000-60.000	771	1,53%	83,67%	6.324	2,08%	65,45%	8.202
60.000-66.000	1.189	2,36%	86,03%	11.000	3,62%	69,07%	9.252
66.000-72.000	995	1,97%	88,01%	10.312	3,39%	72,46%	10.364
72.000-78.000	801	1,59%	89,60%	9.057	2,98%	75,44%	11.307
78.000-84.000	625	1,24%	90,84%	7.031	2,31%	77,76%	11.250
84.000-90.000	559	1,11%	91,94%	6.717	2,21%	79,97%	12.016
90.000-96.000	460	0,91%	92,86%	5.815	1,91%	81,88%	12.641
96.000-120.000	1.156	2,29%	95,15%	15.220	5,01%	86,89%	13.166
120.000-144.000	730	1,45%	96,60%	11.553	3,80%	90,69%	15.826
144.000-168.000	450	0,89%	97,49%	7.214	2,37%	93,06%	16.031
168.000-192.000	277	0,55%	98,04%	4.359	1,43%	94,50%	15.737
192.000-216.000	195	0,39%	98,43%	4.395	1,45%	95,95%	22.536
216.000-240.000	131	0,26%	98,69%	2.008	0,66%	96,61%	15.332
240.000-360.000	340	0,67%	99,36%	5.329	1,75%	98,36%	15.674
360.000-480.000	123	0,24%	99,61%	2.289	0,75%	99,11%	18.612
480.000-600.000	60	0,12%	99,73%	1.421	0,47%	99,58%	23.681
Más de 600.000	138	0,27%	100,00%	1.274	0,42%	100,00%	9.235
<b>TOTAL</b>	<b>50.401</b>	<b>100%</b>		<b>303.880</b>	<b>100%</b>		<b>6.029</b>



<b>IRPF 2003. MODELOS ORDINARIO, SIMPLIFICADO Y 104</b>							
<b>I.9. RÉGIMEN DE ATRIBUCIÓN DE RENTAS. ACTIVIDADES ECONÓMICAS</b>							
Tramos de renta (euros)	Liquidaciones			Importe			
	Número	Proporción sobre liquidaciones partida		Cuantía (miles euros)	Proporción sobre total partida		Media por liquidación (euros)
		Sin acum.	Acumul.		Sin acum.	Acumul.	
Menor o igual a 0	8.193	2,96%	2,96%	-73.666	-2,33%	-2,33%	-8.991
0-1.500	5.226	1,89%	4,85%	-347	-0,01%	-2,34%	-66
1.500-3.000	6.234	2,25%	7,10%	6.734	0,21%	-2,12%	1.080
3.000-4.500	8.089	2,92%	10,03%	18.497	0,58%	-1,54%	2.287
4.500-6.000	10.500	3,80%	13,83%	34.615	1,09%	-0,45%	3.297
6.000-7.500	13.305	4,81%	18,64%	57.176	1,81%	1,36%	4.297
7.500-9.000	15.288	5,53%	24,16%	80.775	2,55%	3,91%	5.284
9.000-10.500	16.036	5,80%	29,96%	98.016	3,10%	7,00%	6.112
10.500-12.000	15.841	5,73%	35,69%	109.601	3,46%	10,47%	6.919
12.000-13.500	15.410	5,57%	41,26%	119.637	3,78%	14,24%	7.764
13.500-15.000	14.861	5,37%	46,63%	125.138	3,95%	18,20%	8.421
15.000-16.500	13.351	4,83%	51,46%	123.624	3,90%	22,10%	9.260
16.500-18.000	12.615	4,56%	56,02%	129.148	4,08%	26,18%	10.238
18.000-19.500	11.548	4,17%	60,19%	128.823	4,07%	30,25%	11.155
19.500-21.000	10.371	3,75%	63,94%	122.158	3,86%	34,10%	11.779
21.000-22.500	9.040	3,27%	67,21%	110.436	3,49%	37,59%	12.216
22.500-24.000	7.971	2,88%	70,09%	101.291	3,20%	40,79%	12.707
24.000-25.500	7.167	2,59%	72,68%	93.273	2,95%	43,74%	13.014
25.500-27.000	6.345	2,29%	74,98%	84.242	2,66%	46,40%	13.277
27.000-28.500	5.572	2,01%	76,99%	76.125	2,40%	48,80%	13.662
28.500-30.000	4.921	1,78%	78,77%	68.155	2,15%	50,95%	13.850
30.000-33.000	8.290	3,00%	81,77%	119.907	3,79%	54,74%	14.464
33.000-36.000	6.745	2,44%	84,21%	101.666	3,21%	57,95%	15.073
36.000-39.000	5.503	1,99%	86,19%	87.592	2,77%	60,72%	15.917
39.000-42.000	4.510	1,63%	87,83%	74.964	2,37%	63,08%	16.622
42.000-45.000	3.793	1,37%	89,20%	66.331	2,09%	65,18%	17.488
45.000-48.000	3.138	1,13%	90,33%	59.901	1,89%	67,07%	19.089
48.000-51.000	2.815	1,02%	91,35%	54.327	1,72%	68,79%	19.299
51.000-54.000	2.351	0,85%	92,20%	49.740	1,57%	70,36%	21.157
54.000-57.000	2.029	0,73%	92,93%	46.634	1,47%	71,83%	22.984
57.000-60.000	1.747	0,63%	93,56%	38.173	1,21%	73,03%	21.851
60.000-66.000	2.849	1,03%	94,59%	67.273	2,12%	75,16%	23.613
66.000-72.000	2.299	0,83%	95,42%	59.976	1,89%	77,05%	26.088
72.000-78.000	1.799	0,65%	96,07%	52.454	1,66%	78,71%	29.157
78.000-84.000	1.378	0,50%	96,57%	42.055	1,33%	80,04%	30.519
84.000-90.000	1.183	0,43%	97,00%	38.324	1,21%	81,25%	32.395
90.000-96.000	1.004	0,36%	97,36%	37.123	1,17%	82,42%	36.975
96.000-120.000	2.469	0,89%	98,26%	95.625	3,02%	85,44%	38.730
120.000-144.000	1.346	0,49%	98,74%	61.948	1,96%	87,40%	46.024
144.000-168.000	795	0,29%	99,03%	41.129	1,30%	88,69%	51.734
168.000-192.000	494	0,18%	99,21%	30.536	0,96%	89,66%	61.814
192.000-216.000	343	0,12%	99,33%	21.071	0,67%	90,32%	61.433
216.000-240.000	255	0,09%	99,43%	20.745	0,66%	90,98%	81.353
240.000-360.000	671	0,24%	99,67%	67.463	2,13%	93,11%	100.541
360.000-480.000	287	0,10%	99,77%	47.634	1,50%	94,61%	165.971
480.000-600.000	177	0,06%	99,84%	38.718	1,22%	95,84%	218.745
Más de 600.000	455	0,16%	100,00%	131.817	4,16%	100,00%	289.707
<b>TOTAL</b>	<b>276.609</b>	<b>100%</b>		<b>3.166.573</b>	<b>100%</b>		<b>11.448</b>

<b>IRPF 2003. MODELOS ORDINARIO, SIMPLIFICADO Y 104</b>							
<b>I.10. IMPUTACIÓN DE RENTAS INMOBILIARIAS</b>							
Tramos de renta (euros)	Liquidaciones			Importe			
	Número	Proporción sobre liquidaciones partida		Cuantía (miles euros)	Proporción sobre total partida		Media por liquidación (euros)
		Sin acum.	Acumul.		Sin acum.	Acumul.	
Menor o igual a 0	8.927	0,28%	0,28%	4.417	0,36%	0,36%	495
0-1.500	35.705	1,12%	1,40%	8.306	0,67%	1,03%	233
1.500-3.000	28.886	0,91%	2,30%	9.914	0,80%	1,83%	343
3.000-4.500	46.827	1,47%	3,77%	14.837	1,20%	3,03%	317
4.500-6.000	86.693	2,72%	6,49%	24.754	2,00%	5,03%	286
6.000-7.500	156.771	4,91%	11,40%	42.354	3,42%	8,45%	270
7.500-9.000	155.392	4,87%	16,27%	47.970	3,87%	12,32%	309
9.000-10.500	158.368	4,96%	21,23%	50.103	4,05%	16,37%	316
10.500-12.000	164.793	5,16%	26,39%	52.306	4,22%	20,59%	317
12.000-13.500	169.016	5,30%	31,69%	52.951	4,28%	24,87%	313
13.500-15.000	164.191	5,14%	36,83%	51.728	4,18%	29,05%	315
15.000-16.500	158.599	4,97%	41,80%	50.815	4,10%	33,15%	320
16.500-18.000	146.560	4,59%	46,40%	48.665	3,93%	37,08%	332
18.000-19.500	132.160	4,14%	50,54%	45.216	3,65%	40,74%	342
19.500-21.000	122.432	3,84%	54,37%	42.538	3,44%	44,17%	347
21.000-22.500	114.964	3,60%	57,97%	40.314	3,26%	47,43%	351
22.500-24.000	106.405	3,33%	61,31%	37.943	3,06%	50,49%	357
24.000-25.500	100.903	3,16%	64,47%	36.378	2,94%	53,43%	361
25.500-27.000	98.835	3,10%	67,57%	35.723	2,89%	56,32%	361
27.000-28.500	92.143	2,89%	70,45%	34.365	2,78%	59,09%	373
28.500-30.000	94.983	2,98%	73,43%	35.659	2,88%	61,97%	375
30.000-33.000	150.785	4,72%	78,15%	62.550	5,05%	67,03%	415
33.000-36.000	108.942	3,41%	81,57%	48.373	3,91%	70,93%	444
36.000-39.000	84.838	2,66%	84,23%	39.063	3,16%	74,09%	460
39.000-42.000	66.639	2,09%	86,31%	32.341	2,61%	76,70%	485
42.000-45.000	54.836	1,72%	88,03%	27.713	2,24%	78,94%	505
45.000-48.000	45.951	1,44%	89,47%	23.558	1,90%	80,84%	513
48.000-51.000	38.651	1,21%	90,68%	20.699	1,67%	82,51%	536
51.000-54.000	32.632	1,02%	91,71%	17.981	1,45%	83,97%	551
54.000-57.000	28.070	0,88%	92,59%	15.866	1,28%	85,25%	565
57.000-60.000	24.243	0,76%	93,35%	14.025	1,13%	86,38%	579
60.000-66.000	38.793	1,22%	94,56%	23.512	1,90%	88,28%	606
66.000-72.000	29.167	0,91%	95,47%	18.729	1,51%	89,79%	642
72.000-78.000	22.028	0,69%	96,16%	15.141	1,22%	91,02%	687
78.000-84.000	17.214	0,54%	96,70%	12.028	0,97%	91,99%	699
84.000-90.000	13.932	0,44%	97,14%	10.184	0,82%	92,81%	731
90.000-96.000	11.093	0,35%	97,49%	8.291	0,67%	93,48%	747
96.000-120.000	28.706	0,90%	98,39%	23.148	1,87%	95,35%	806
120.000-144.000	15.072	0,47%	98,86%	13.725	1,11%	96,46%	911
144.000-168.000	8.907	0,28%	99,14%	8.583	0,69%	97,15%	964
168.000-192.000	5.850	0,18%	99,32%	6.130	0,50%	97,65%	1.048
192.000-216.000	4.039	0,13%	99,45%	4.619	0,37%	98,02%	1.144
216.000-240.000	2.886	0,09%	99,54%	3.137	0,25%	98,27%	1.087
240.000-360.000	7.092	0,22%	99,76%	8.565	0,69%	98,96%	1.208
360.000-480.000	2.738	0,09%	99,85%	4.354	0,35%	99,32%	1.590
480.000-600.000	1.437	0,05%	99,89%	2.042	0,16%	99,48%	1.421
Más de 600.000	3.435	0,11%	100,00%	6.426	0,52%	100,00%	1.871
<b>TOTAL</b>	<b>3.191.529</b>	<b>100%</b>		<b>1.238.041</b>	<b>100%</b>		<b>388</b>

<b>IRPF 2003. MODELOS ORDINARIO, SIMPLIFICADO Y 104</b>							
<b>I.11. IMPUTACIÓN DE RENTAS POR TRANSPARENCIA FISCAL (EXCLUIDA INTERNACIONAL)</b>							
Tramos de renta (euros)	Liquidaciones			Importe			
	Número	Proporción sobre liquidaciones partida		Cuantía (miles euros)	Proporción sobre total partida		Media por liquidación (euros)
		Sin acum.	Acumul.		Sin acum.	Acumul.	
Menor o igual a 0	123	0,16%	0,16%	558	0,03%	0,03%	4.536
0-1.500	772	1,01%	1,17%	438	0,03%	0,06%	568
1.500-3.000	642	0,84%	2,01%	1.063	0,07%	0,13%	1.656
3.000-4.500	649	0,85%	2,86%	1.549	0,10%	0,22%	2.386
4.500-6.000	773	1,01%	3,87%	2.333	0,14%	0,37%	3.018
6.000-7.500	1.014	1,33%	5,20%	3.028	0,19%	0,55%	2.986
7.500-9.000	1.100	1,44%	6,64%	3.522	0,22%	0,77%	3.202
9.000-10.500	1.305	1,71%	8,35%	4.492	0,28%	1,05%	3.442
10.500-12.000	1.333	1,74%	10,09%	4.893	0,30%	1,35%	3.671
12.000-13.500	1.487	1,95%	12,04%	6.013	0,37%	1,72%	4.044
13.500-15.000	1.592	2,08%	14,12%	6.145	0,38%	2,10%	3.860
15.000-16.500	1.615	2,11%	16,24%	6.831	0,42%	2,52%	4.230
16.500-18.000	1.649	2,16%	18,39%	7.223	0,45%	2,97%	4.380
18.000-19.500	1.656	2,17%	20,56%	8.566	0,53%	3,50%	5.173
19.500-21.000	1.669	2,18%	22,75%	9.112	0,56%	4,06%	5.459
21.000-22.500	1.725	2,26%	25,00%	9.627	0,59%	4,65%	5.581
22.500-24.000	1.665	2,18%	27,18%	8.984	0,55%	5,21%	5.396
24.000-25.500	1.677	2,19%	29,38%	10.132	0,63%	5,84%	6.042
25.500-27.000	1.652	2,16%	31,54%	10.465	0,65%	6,48%	6.335
27.000-28.500	1.579	2,07%	33,61%	10.020	0,62%	7,10%	6.346
28.500-30.000	1.596	2,09%	35,69%	11.333	0,70%	7,80%	7.101
30.000-33.000	2.958	3,87%	39,57%	22.070	1,36%	9,16%	7.461
33.000-36.000	2.991	3,91%	43,48%	24.118	1,49%	10,65%	8.064
36.000-39.000	2.819	3,69%	47,17%	25.015	1,54%	12,20%	8.874
39.000-42.000	2.631	3,44%	50,61%	25.649	1,58%	13,78%	9.749
42.000-45.000	2.423	3,17%	53,79%	25.327	1,56%	15,34%	10.453
45.000-48.000	2.219	2,90%	56,69%	25.513	1,58%	16,92%	11.498
48.000-51.000	2.008	2,63%	59,32%	24.118	1,49%	18,41%	12.011
51.000-54.000	1.999	2,62%	61,93%	25.952	1,60%	20,01%	12.982
54.000-57.000	1.774	2,32%	64,26%	25.552	1,58%	21,59%	14.403
57.000-60.000	1.701	2,23%	66,48%	26.153	1,61%	23,20%	15.375
60.000-66.000	2.976	3,89%	70,38%	49.998	3,09%	26,29%	16.800
66.000-72.000	2.529	3,31%	73,69%	47.017	2,90%	29,19%	18.591
72.000-78.000	2.103	2,75%	76,44%	42.485	2,62%	31,81%	20.202
78.000-84.000	1.875	2,45%	78,89%	42.950	2,65%	34,47%	22.907
84.000-90.000	1.590	2,08%	80,97%	36.814	2,27%	36,74%	23.153
90.000-96.000	1.332	1,74%	82,72%	34.197	2,11%	38,85%	25.674
96.000-120.000	3.931	5,14%	87,86%	120.783	7,46%	46,31%	30.726
120.000-144.000	2.261	2,96%	90,82%	84.780	5,23%	51,54%	37.497
144.000-168.000	1.513	1,98%	92,80%	68.357	4,22%	55,76%	45.180
168.000-192.000	974	1,27%	94,08%	53.053	3,28%	59,04%	54.469
192.000-216.000	742	0,97%	95,05%	46.469	2,87%	61,91%	62.627
216.000-240.000	547	0,72%	95,76%	37.969	2,34%	64,25%	69.413
240.000-360.000	1.462	1,91%	97,68%	131.610	8,13%	72,38%	90.020
360.000-480.000	616	0,81%	98,48%	81.875	5,05%	77,43%	132.914
480.000-600.000	321	0,42%	98,90%	52.104	3,22%	80,65%	162.317
Más de 600.000	838	1,10%	100,00%	313.449	19,35%	100,00%	374.044
<b>TOTAL</b>	<b>76.406</b>	<b>100%</b>		<b>1.619.702</b>	<b>100%</b>		<b>21.199</b>

<b>IRPF 2003. MODELOS ORDINARIO, SIMPLIFICADO Y 104</b>							
<b>I.12. SALDO NETO (+) GANANCIAS Y PÉRDIDAS PATRIMONIALES CON PERÍODO DE GENERACIÓN IGUAL O INFERIOR A UN AÑO</b>							
Tramos de renta (euros)	Liquidaciones			Importe			
	Número	Proporción sobre liquidaciones partida		Cantidad (miles euros)	Proporción sobre total partida		Media por liquidación (euros)
		Sin acum.	Acumul.		Sin acum.	Acumul.	
<b>Menor o igual a 0</b>	4.148	0,38%	0,38%	4.979	0,40%	0,40%	1.200
<b>0-1.500</b>	13.923	1,29%	1,67%	3.562	0,29%	0,69%	256
<b>1.500-3.000</b>	11.956	1,11%	2,78%	5.405	0,43%	1,12%	452
<b>3.000-4.500</b>	16.548	1,53%	4,31%	9.064	0,73%	1,85%	548
<b>4.500-6.000</b>	27.323	2,53%	6,84%	14.160	1,14%	2,99%	518
<b>6.000-7.500</b>	43.620	4,04%	10,88%	21.916	1,76%	4,75%	502
<b>7.500-9.000</b>	48.773	4,52%	15,40%	28.357	2,28%	7,03%	581
<b>9.000-10.500</b>	54.000	5,00%	20,40%	34.322	2,76%	9,78%	636
<b>10.500-12.000</b>	60.425	5,59%	25,99%	39.982	3,21%	13,00%	662
<b>12.000-13.500</b>	62.441	5,78%	31,77%	45.160	3,63%	16,63%	723
<b>13.500-15.000</b>	59.836	5,54%	37,31%	48.182	3,87%	20,50%	805
<b>15.000-16.500</b>	56.065	5,19%	42,50%	49.165	3,95%	24,45%	877
<b>16.500-18.000</b>	51.240	4,74%	47,25%	47.441	3,81%	28,26%	926
<b>18.000-19.500</b>	46.086	4,27%	51,51%	45.676	3,67%	31,93%	991
<b>19.500-21.000</b>	43.267	4,01%	55,52%	44.144	3,55%	35,48%	1.020
<b>21.000-22.500</b>	40.119	3,71%	59,23%	40.247	3,23%	38,71%	1.003
<b>22.500-24.000</b>	36.298	3,36%	62,60%	36.680	2,95%	41,66%	1.011
<b>24.000-25.500</b>	33.411	3,09%	65,69%	33.978	2,73%	44,39%	1.017
<b>25.500-27.000</b>	30.702	2,84%	68,53%	31.076	2,50%	46,89%	1.012
<b>27.000-28.500</b>	28.324	2,62%	71,15%	29.523	2,37%	49,26%	1.042
<b>28.500-30.000</b>	27.354	2,53%	73,69%	28.459	2,29%	51,54%	1.040
<b>30.000-33.000</b>	45.706	4,23%	77,92%	50.499	4,06%	55,60%	1.105
<b>33.000-36.000</b>	34.918	3,23%	81,15%	43.987	3,53%	59,14%	1.260
<b>36.000-39.000</b>	27.835	2,58%	83,73%	38.135	3,06%	62,20%	1.370
<b>39.000-42.000</b>	22.238	2,06%	85,79%	33.655	2,70%	64,90%	1.513
<b>42.000-45.000</b>	18.549	1,72%	87,50%	30.655	2,46%	67,37%	1.653
<b>45.000-48.000</b>	15.511	1,44%	88,94%	28.912	2,32%	69,69%	1.864
<b>48.000-51.000</b>	13.220	1,22%	90,16%	25.815	2,07%	71,77%	1.953
<b>51.000-54.000</b>	11.147	1,03%	91,20%	23.294	1,87%	73,64%	2.090
<b>54.000-57.000</b>	9.867	0,91%	92,11%	22.068	1,77%	75,41%	2.237
<b>57.000-60.000</b>	8.484	0,79%	92,90%	23.272	1,87%	77,28%	2.743
<b>60.000-66.000</b>	13.211	1,22%	94,12%	34.271	2,75%	80,03%	2.594
<b>66.000-72.000</b>	10.100	0,94%	95,05%	26.488	2,13%	82,16%	2.623
<b>72.000-78.000</b>	7.476	0,69%	95,75%	20.203	1,62%	83,79%	2.702
<b>78.000-84.000</b>	5.951	0,55%	96,30%	17.944	1,44%	85,23%	3.015
<b>84.000-90.000</b>	4.871	0,45%	96,75%	16.337	1,31%	86,54%	3.354
<b>90.000-96.000</b>	3.926	0,36%	97,11%	12.524	1,01%	87,55%	3.190
<b>96.000-120.000</b>	10.116	0,94%	98,05%	37.420	3,01%	90,55%	3.699
<b>120.000-144.000</b>	5.614	0,52%	98,57%	23.703	1,90%	92,46%	4.222
<b>144.000-168.000</b>	3.440	0,32%	98,89%	13.502	1,08%	93,54%	3.925
<b>168.000-192.000</b>	2.413	0,22%	99,11%	10.262	0,82%	94,37%	4.253
<b>192.000-216.000</b>	1.642	0,15%	99,26%	9.466	0,76%	95,13%	5.765
<b>216.000-240.000</b>	1.147	0,11%	99,37%	5.963	0,48%	95,61%	5.198
<b>240.000-360.000</b>	2.977	0,28%	99,64%	16.477	1,32%	96,93%	5.535
<b>360.000-480.000</b>	1.244	0,12%	99,76%	9.901	0,80%	97,73%	7.959
<b>480.000-600.000</b>	706	0,07%	99,82%	6.170	0,50%	98,22%	8.740
<b>Más de 600.000</b>	1.892	0,18%	100,00%	22.122	1,78%	100,00%	11.692
<b>TOTAL</b>	<b>1.080.060</b>	<b>100%</b>		<b>1.244.522</b>	<b>100%</b>		<b>1.152</b>

<b>IRPF 2003. MODELOS ORDINARIO, SIMPLIFICADO Y 104</b>							
<b>I.13. SALDO NETO (-) GANAN.Y PÉRDIDAS PATRIMONIALES CON PERÍ ODO DE GENERACIÓN IGUAL O INFERIOR A UN AÑO</b>							
Tramos de renta (euros)	Liquidaciones			Importe			
	Número	Proporción sobre liquidaciones partida		Cuantía (miles euros)	Proporción sobre total partida		Media por liquidación (euros)
		Sin acum.	Acumul.		Sin acum.	Acumul.	
Menor o igual a 0	0	0,00%	0,00%	0	0,00%	0,00%	-
0-1.500	2.165	1,44%	1,44%	110	0,09%	0,09%	51
1.500-3.000	1.745	1,16%	2,60%	270	0,22%	0,30%	155
3.000-4.500	2.226	1,48%	4,07%	495	0,40%	0,70%	222
4.500-6.000	3.732	2,48%	6,55%	1.081	0,86%	1,57%	290
6.000-7.500	5.557	3,69%	10,24%	1.843	1,47%	3,04%	332
7.500-9.000	6.160	4,09%	14,33%	2.388	1,91%	4,95%	388
9.000-10.500	6.790	4,51%	18,84%	2.930	2,34%	7,30%	432
10.500-12.000	7.333	4,87%	23,71%	3.515	2,81%	10,11%	479
12.000-13.500	7.423	4,93%	28,64%	3.836	3,07%	13,18%	517
13.500-15.000	7.125	4,73%	33,37%	3.798	3,04%	16,22%	533
15.000-16.500	6.541	4,34%	37,72%	3.852	3,08%	19,30%	589
16.500-18.000	6.378	4,24%	41,95%	3.982	3,19%	22,49%	624
18.000-19.500	5.820	3,86%	45,82%	3.773	3,02%	25,51%	648
19.500-21.000	5.619	3,73%	49,55%	3.629	2,90%	28,41%	646
21.000-22.500	5.414	3,60%	53,14%	3.907	3,13%	31,54%	722
22.500-24.000	5.095	3,38%	56,53%	3.862	3,09%	34,63%	758
24.000-25.500	4.637	3,08%	59,61%	3.633	2,91%	37,53%	783
25.500-27.000	4.584	3,04%	62,65%	3.654	2,92%	40,46%	797
27.000-28.500	4.321	2,87%	65,52%	3.530	2,82%	43,28%	817
28.500-30.000	4.073	2,70%	68,23%	3.270	2,62%	45,90%	803
30.000-33.000	6.996	4,65%	72,87%	5.789	4,63%	50,53%	828
33.000-36.000	5.514	3,66%	76,53%	4.906	3,93%	54,46%	890
36.000-39.000	4.453	2,96%	79,49%	4.278	3,42%	57,88%	961
39.000-42.000	3.713	2,47%	81,96%	3.707	2,97%	60,85%	998
42.000-45.000	3.245	2,15%	84,11%	3.517	2,81%	63,66%	1.084
45.000-48.000	2.597	1,72%	85,84%	2.936	2,35%	66,01%	1.131
48.000-51.000	2.285	1,52%	87,35%	2.530	2,02%	68,03%	1.107
51.000-54.000	1.957	1,30%	88,65%	2.256	1,80%	69,84%	1.153
54.000-57.000	1.668	1,11%	89,76%	2.158	1,73%	71,57%	1.294
57.000-60.000	1.517	1,01%	90,77%	1.922	1,54%	73,10%	1.267
60.000-66.000	2.319	1,54%	92,31%	3.201	2,56%	75,66%	1.380
66.000-72.000	1.785	1,19%	93,49%	2.529	2,02%	77,69%	1.417
72.000-78.000	1.350	0,90%	94,39%	2.002	1,60%	79,29%	1.483
78.000-84.000	1.111	0,74%	95,13%	1.907	1,53%	80,82%	1.716
84.000-90.000	886	0,59%	95,72%	1.505	1,20%	82,02%	1.698
90.000-96.000	699	0,46%	96,18%	1.388	1,11%	83,13%	1.985
96.000-120.000	1.813	1,20%	97,38%	3.983	3,19%	86,32%	2.197
120.000-144.000	993	0,66%	98,04%	2.375	1,90%	88,22%	2.392
144.000-168.000	609	0,40%	98,45%	1.775	1,42%	89,64%	2.915
168.000-192.000	422	0,28%	98,73%	1.297	1,04%	90,68%	3.073
192.000-216.000	294	0,20%	98,92%	1.145	0,92%	91,59%	3.893
216.000-240.000	266	0,18%	99,10%	1.144	0,92%	92,51%	4.302
240.000-360.000	617	0,41%	99,51%	2.895	2,32%	94,82%	4.692
360.000-480.000	250	0,17%	99,68%	1.473	1,18%	96,00%	5.890
480.000-600.000	123	0,08%	99,76%	739	0,59%	96,59%	6.004
Más de 600.000	366	0,24%	100,00%	4.257	3,41%	100,00%	11.631
<b>TOTAL</b>	<b>150.586</b>	<b>100%</b>		<b>124.971</b>	<b>100%</b>		<b>830</b>

IRPF 2003. MODELOS ORDINARIO, SIMPLIFICADO Y 104							
I.14. PARTE GENERAL DE LA RENTA DEL PERÍ ODO IMPOSITIVO							
Tramos de renta (euros)	Liquidaciones			Importe			
	Número	Proporción sobre liquidaciones partida		Cuantía (miles euros)	Proporción sobre total partida		Media por liquidación (euros)
		Sin acum.	Acumul.		Sin acum.	Acumul.	
Menor o igual a 0	81.631	0,51%	0,51%	-1.013.539	-0,33%	-0,33%	-12.416
0-1.500	286.628	1,79%	2,30%	183.332	0,06%	-0,27%	640
1.500-3.000	247.644	1,55%	3,85%	553.004	0,18%	-0,09%	2.233
3.000-4.500	378.953	2,37%	6,23%	1.436.705	0,47%	0,38%	3.791
4.500-6.000	627.026	3,92%	10,15%	3.324.949	1,10%	1,48%	5.303
6.000-7.500	970.682	6,08%	16,23%	6.528.916	2,16%	3,64%	6.726
7.500-9.000	1.010.513	6,32%	22,55%	8.294.306	2,74%	6,37%	8.208
9.000-10.500	1.129.254	7,07%	29,62%	10.962.346	3,62%	9,99%	9.708
10.500-12.000	1.243.285	7,78%	37,40%	13.919.697	4,60%	14,59%	11.196
12.000-13.500	1.189.052	7,44%	44,84%	15.062.138	4,97%	19,56%	12.667
13.500-15.000	1.027.443	6,43%	51,27%	14.533.629	4,80%	24,36%	14.145
15.000-16.500	897.012	5,61%	56,88%	14.013.023	4,63%	28,99%	15.622
16.500-18.000	767.572	4,80%	61,69%	13.120.156	4,33%	33,32%	17.093
18.000-19.500	664.435	4,16%	65,85%	12.343.105	4,07%	37,39%	18.577
19.500-21.000	602.969	3,77%	69,62%	12.101.611	4,00%	41,39%	20.070
21.000-22.500	556.504	3,48%	73,10%	11.982.146	3,96%	45,34%	21.531
22.500-24.000	487.170	3,05%	76,15%	11.208.336	3,70%	49,04%	23.007
24.000-25.500	440.576	2,76%	78,91%	10.779.144	3,56%	52,60%	24.466
25.500-27.000	395.677	2,48%	81,39%	10.266.800	3,39%	55,99%	25.947
27.000-28.500	349.697	2,19%	83,58%	9.587.410	3,17%	59,16%	27.416
28.500-30.000	327.176	2,05%	85,62%	9.452.132	3,12%	62,28%	28.890
30.000-33.000	479.487	3,00%	88,62%	14.831.454	4,90%	67,17%	30.932
33.000-36.000	336.500	2,11%	90,73%	11.364.632	3,75%	70,92%	33.773
36.000-39.000	254.595	1,59%	92,32%	9.319.792	3,08%	74,00%	36.606
39.000-42.000	194.214	1,22%	93,54%	7.660.420	2,53%	76,53%	39.443
42.000-45.000	155.440	0,97%	94,51%	6.567.350	2,17%	78,70%	42.250
45.000-48.000	125.348	0,78%	95,30%	5.648.995	1,86%	80,56%	45.066
48.000-51.000	102.282	0,64%	95,94%	4.897.636	1,62%	82,18%	47.884
51.000-54.000	84.297	0,53%	96,46%	4.265.697	1,41%	83,59%	50.603
54.000-57.000	70.509	0,44%	96,90%	3.764.286	1,24%	84,83%	53.387
57.000-60.000	59.129	0,37%	97,28%	3.316.184	1,09%	85,93%	56.084
60.000-66.000	91.609	0,57%	97,85%	5.502.167	1,82%	87,74%	60.061
66.000-72.000	65.906	0,41%	98,26%	4.309.629	1,42%	89,16%	65.391
72.000-78.000	47.889	0,30%	98,56%	3.385.164	1,12%	90,28%	70.688
78.000-84.000	36.416	0,23%	98,79%	2.762.275	0,91%	91,19%	75.853
84.000-90.000	28.559	0,18%	98,97%	2.306.595	0,76%	91,96%	80.766
90.000-96.000	22.212	0,14%	99,11%	1.911.625	0,63%	92,59%	86.063
96.000-120.000	54.772	0,34%	99,45%	5.307.826	1,75%	94,34%	96.908
120.000-144.000	27.393	0,17%	99,62%	3.198.353	1,06%	95,39%	116.758
144.000-168.000	15.855	0,10%	99,72%	2.154.481	0,71%	96,11%	135.887
168.000-192.000	10.219	0,06%	99,78%	1.574.201	0,52%	96,63%	154.046
192.000-216.000	6.813	0,04%	99,83%	1.167.709	0,39%	97,01%	171.394
216.000-240.000	4.882	0,03%	99,86%	920.224	0,30%	97,32%	188.493
240.000-360.000	11.550	0,07%	99,93%	2.665.839	0,88%	98,20%	230.809
360.000-480.000	4.238	0,03%	99,96%	1.318.103	0,44%	98,63%	311.020
480.000-600.000	2.128	0,01%	99,97%	815.595	0,27%	98,90%	383.268
Más de 600.000	4.953	0,03%	100,00%	3.333.323	1,10%	100,00%	672.991
<b>TOTAL</b>	<b>15.978.094</b>	<b>100%</b>		<b>302.908.904</b>	<b>100%</b>		<b>18.958</b>

<b>IRPF 2003. MODELOS ORDINARIO, SIMPLIFICADO Y 104</b>							
<b>I.15. SALDO NETO (+) DE GANANCIAS Y PÉRDIDAS PATRIMONIALES CON PERÍODO DE GENERACIÓN SUPERIOR A UN AÑO</b>							
Tramos de renta (euros)	Liquidaciones			Importe			
	Número	Proporción sobre liquidaciones partida		Cantidad (miles euros)	Proporción sobre total partida		Media por liquidación (euros)
		Sin acum.	Acumul.		Sin acum.	Acumul.	
<b>Menor o igual a 0</b>	3.634	0,29%	0,29%	12.095	0,11%	0,11%	3.328
<b>0-1.500</b>	18.333	1,45%	1,74%	7.227	0,06%	0,17%	394
<b>1.500-3.000</b>	14.169	1,12%	2,86%	11.228	0,10%	0,27%	792
<b>3.000-4.500</b>	19.425	1,54%	4,40%	17.692	0,16%	0,43%	911
<b>4.500-6.000</b>	32.651	2,58%	6,98%	26.554	0,24%	0,67%	813
<b>6.000-7.500</b>	52.596	4,16%	11,14%	38.780	0,35%	1,02%	737
<b>7.500-9.000</b>	55.146	4,36%	15,51%	52.664	0,47%	1,49%	955
<b>9.000-10.500</b>	56.687	4,49%	19,99%	63.614	0,57%	2,06%	1.122
<b>10.500-12.000</b>	60.964	4,82%	24,82%	74.658	0,67%	2,72%	1.225
<b>12.000-13.500</b>	62.098	4,91%	29,73%	84.702	0,76%	3,48%	1.364
<b>13.500-15.000</b>	60.749	4,81%	34,54%	91.053	0,81%	4,30%	1.499
<b>15.000-16.500</b>	57.983	4,59%	39,13%	98.176	0,88%	5,17%	1.693
<b>16.500-18.000</b>	54.782	4,34%	43,46%	103.212	0,92%	6,10%	1.884
<b>18.000-19.500</b>	50.505	4,00%	47,46%	108.552	0,97%	7,07%	2.149
<b>19.500-21.000</b>	47.378	3,75%	51,21%	111.758	1,00%	8,07%	2.359
<b>21.000-22.500</b>	45.258	3,58%	54,79%	113.674	1,02%	9,08%	2.512
<b>22.500-24.000</b>	41.388	3,28%	58,07%	115.252	1,03%	10,11%	2.785
<b>24.000-25.500</b>	39.242	3,11%	61,17%	117.330	1,05%	11,16%	2.990
<b>25.500-27.000</b>	36.378	2,88%	64,05%	117.455	1,05%	12,21%	3.229
<b>27.000-28.500</b>	34.419	2,72%	66,77%	115.835	1,04%	13,25%	3.365
<b>28.500-30.000</b>	33.447	2,65%	69,42%	113.762	1,02%	14,27%	3.401
<b>30.000-33.000</b>	57.380	4,54%	73,96%	228.706	2,05%	16,31%	3.986
<b>33.000-36.000</b>	44.718	3,54%	77,50%	222.638	1,99%	18,30%	4.979
<b>36.000-39.000</b>	36.353	2,88%	80,38%	215.262	1,93%	20,23%	5.921
<b>39.000-42.000</b>	28.782	2,28%	82,65%	197.849	1,77%	22,00%	6.874
<b>42.000-45.000</b>	24.447	1,93%	84,59%	189.259	1,69%	23,69%	7.742
<b>45.000-48.000</b>	20.366	1,61%	86,20%	176.685	1,58%	25,27%	8.675
<b>48.000-51.000</b>	17.367	1,37%	87,58%	163.937	1,47%	26,74%	9.440
<b>51.000-54.000</b>	14.998	1,19%	88,76%	160.650	1,44%	28,17%	10.711
<b>54.000-57.000</b>	13.154	1,04%	89,80%	148.848	1,33%	29,51%	11.316
<b>57.000-60.000</b>	11.361	0,90%	90,70%	142.898	1,28%	30,78%	12.578
<b>60.000-66.000</b>	18.407	1,46%	92,16%	257.279	2,30%	33,08%	13.977
<b>66.000-72.000</b>	14.357	1,14%	93,29%	232.648	2,08%	35,16%	16.204
<b>72.000-78.000</b>	10.985	0,87%	94,16%	202.759	1,81%	36,98%	18.458
<b>78.000-84.000</b>	8.976	0,71%	94,87%	186.695	1,67%	38,65%	20.799
<b>84.000-90.000</b>	7.468	0,59%	95,47%	178.574	1,60%	40,24%	23.912
<b>90.000-96.000</b>	5.985	0,47%	95,94%	155.165	1,39%	41,63%	25.926
<b>96.000-120.000</b>	16.181	1,28%	97,22%	529.665	4,74%	46,37%	32.734
<b>120.000-144.000</b>	9.119	0,72%	97,94%	393.070	3,52%	49,88%	43.105
<b>144.000-168.000</b>	5.716	0,45%	98,39%	310.020	2,77%	52,66%	54.237
<b>168.000-192.000</b>	3.919	0,31%	98,70%	262.865	2,35%	55,01%	67.075
<b>192.000-216.000</b>	2.729	0,22%	98,92%	219.668	1,96%	56,97%	80.494
<b>216.000-240.000</b>	2.043	0,16%	99,08%	191.899	1,72%	58,69%	93.930
<b>240.000-360.000</b>	5.170	0,41%	99,49%	672.966	6,02%	64,71%	130.168
<b>360.000-480.000</b>	2.137	0,17%	99,66%	435.368	3,89%	68,60%	203.728
<b>480.000-600.000</b>	1.182	0,09%	99,75%	324.472	2,90%	71,50%	274.511
<b>Más de 600.000</b>	3.119	0,25%	100,00%	3.186.385	28,50%	100,00%	1.021.605
<b>TOTAL</b>	<b>1.263.651</b>	<b>100%</b>		<b>11.181.501</b>	<b>100%</b>		<b>8.849</b>

<b>IRPF 2003. MODELOS ORDINARIO, SIMPLIFICADO Y 104</b>							
<b>I.16. COMPENSACIÓN POR DISMINUCIONES PATRIMONIALES NETAS DE 1998</b>							
Tramos de renta (euros)	Liquidaciones			Importe			
	Número	Proporción sobre liquidaciones partida		Cuantía (miles euros)	Proporción sobre total partida		Media por liquidación (euros)
		Sin acum.	Acumul.		Sin acum.	Acumul.	
<b>Menor o igual a 0</b>	13	0,52%	0,52%	156	1,17%	1,17%	11.965
<b>0-1.500</b>	18	0,73%	1,25%	44	0,33%	1,50%	2.422
<b>1.500-3.000</b>	11	0,44%	1,69%	21	0,16%	1,66%	1.932
<b>3.000-4.500</b>	26	1,05%	2,74%	81	0,61%	2,26%	3.116
<b>4.500-6.000</b>	33	1,33%	4,08%	59	0,44%	2,71%	1.792
<b>6.000-7.500</b>	62	2,50%	6,58%	122	0,91%	3,62%	1.962
<b>7.500-9.000</b>	76	3,07%	9,64%	151	1,13%	4,76%	1.985
<b>9.000-10.500</b>	74	2,99%	12,63%	148	1,11%	5,87%	2.000
<b>10.500-12.000</b>	69	2,78%	15,42%	258	1,94%	7,81%	3.744
<b>12.000-13.500</b>	79	3,19%	18,60%	181	1,36%	9,17%	2.295
<b>13.500-15.000</b>	82	3,31%	21,91%	367	2,76%	11,93%	4.474
<b>15.000-16.500</b>	80	3,23%	25,14%	189	1,42%	13,35%	2.361
<b>16.500-18.000</b>	66	2,66%	27,80%	193	1,45%	14,80%	2.920
<b>18.000-19.500</b>	78	3,15%	30,95%	127	0,96%	15,75%	1.630
<b>19.500-21.000</b>	75	3,03%	33,98%	39	0,30%	16,05%	525
<b>21.000-22.500</b>	70	2,82%	36,80%	99	0,74%	16,79%	1.412
<b>22.500-24.000</b>	78	3,15%	39,95%	367	2,76%	19,55%	4.705
<b>24.000-25.500</b>	50	2,02%	41,97%	157	1,18%	20,73%	3.140
<b>25.500-27.000</b>	70	2,82%	44,79%	204	1,53%	22,26%	2.907
<b>27.000-28.500</b>	55	2,22%	47,01%	252	1,89%	24,15%	4.583
<b>28.500-30.000</b>	70	2,82%	49,84%	170	1,28%	25,43%	2.426
<b>30.000-33.000</b>	108	4,36%	54,20%	146	1,10%	26,53%	1.353
<b>33.000-36.000</b>	96	3,87%	58,07%	456	3,42%	29,95%	4.747
<b>36.000-39.000</b>	96	3,87%	61,95%	670	5,04%	34,99%	6.983
<b>39.000-42.000</b>	77	3,11%	65,05%	178	1,34%	36,32%	2.311
<b>42.000-45.000</b>	59	2,38%	67,43%	114	0,86%	37,18%	1.937
<b>45.000-48.000</b>	70	2,82%	70,26%	195	1,46%	38,65%	2.782
<b>48.000-51.000</b>	58	2,34%	72,60%	140	1,05%	39,70%	2.413
<b>51.000-54.000</b>	46	1,86%	74,46%	749	5,63%	45,32%	16.279
<b>54.000-57.000</b>	33	1,33%	75,79%	45	0,34%	45,66%	1.363
<b>57.000-60.000</b>	50	2,02%	77,80%	88	0,66%	46,32%	1.756
<b>60.000-66.000</b>	58	2,34%	80,15%	187	1,40%	47,73%	3.219
<b>66.000-72.000</b>	64	2,58%	82,73%	772	5,80%	53,53%	12.061
<b>72.000-78.000</b>	44	1,78%	84,50%	343	2,58%	56,11%	7.805
<b>78.000-84.000</b>	31	1,25%	85,75%	310	2,33%	58,44%	10.013
<b>84.000-90.000</b>	29	1,17%	86,92%	213	1,60%	60,04%	7.347
<b>90.000-96.000</b>	38	1,53%	88,46%	371	2,79%	62,83%	9.776
<b>96.000-120.000</b>	72	2,91%	91,36%	726	5,45%	68,28%	10.077
<b>120.000-144.000</b>	44	1,78%	93,14%	377	2,83%	71,11%	8.558
<b>144.000-168.000</b>	39	1,57%	94,71%	354	2,66%	73,77%	9.080
<b>168.000-192.000</b>	27	1,09%	95,80%	1.228	9,23%	83,00%	45.474
<b>192.000-216.000</b>	14	0,56%	96,37%	135	1,01%	84,01%	9.622
<b>216.000-240.000</b>	19	0,77%	97,13%	134	1,01%	85,02%	7.044
<b>240.000-360.000</b>	34	1,37%	98,51%	464	3,49%	88,50%	13.645
<b>360.000-480.000</b>	9	0,36%	98,87%	89	0,67%	89,17%	9.868
<b>480.000-600.000</b>	5	0,20%	99,07%	23	0,17%	89,34%	4.607
<b>Más de 600.000</b>	23	0,93%	100,00%	1.418	10,66%	100,00%	61.659
<b>TOTAL</b>	<b>2.478</b>	<b>100%</b>		<b>13.308</b>	<b>100%</b>		<b>5.370</b>



<b>IRPF 2003. MODELOS ORDINARIO, SIMPLIFICADO Y 104</b>							
<b>I.17. COMPENSACIONES DE SALDOS NETOS (-) DE GANANCIAS Y PÉRDIDAS PATRIM. DE 1999 A 2002</b>							
Tramos de renta (euros)	Liquidaciones			Importe			
	Número	Proporción sobre liquidaciones partida		Cuantía (miles euros)	Proporción sobre total partida		Media por liquidación (euros)
		Sin acum.	Acumul.		Sin acum.	Acumul.	
Menor o igual a 0	218	0,47%	0,47%	1.179	0,87%	0,87%	5.408
0-1.500	385	0,82%	1,29%	661	0,49%	1,35%	1.716
1.500-3.000	370	0,79%	2,08%	618	0,45%	1,81%	1.669
3.000-4.500	500	1,07%	3,15%	1.329	0,98%	2,79%	2.658
4.500-6.000	771	1,65%	4,80%	1.441	1,06%	3,85%	1.869
6.000-7.500	1.140	2,44%	7,24%	1.189	0,88%	4,72%	1.043
7.500-9.000	1.384	2,96%	10,20%	1.468	1,08%	5,80%	1.061
9.000-10.500	1.464	3,13%	13,34%	1.471	1,08%	6,89%	1.005
10.500-12.000	1.543	3,30%	16,64%	1.515	1,11%	8,00%	982
12.000-13.500	1.517	3,25%	19,89%	1.634	1,20%	9,20%	1.077
13.500-15.000	1.572	3,36%	23,25%	1.794	1,32%	10,52%	1.141
15.000-16.500	1.550	3,32%	26,57%	1.998	1,47%	11,99%	1.289
16.500-18.000	1.525	3,26%	29,83%	1.739	1,28%	13,27%	1.140
18.000-19.500	1.450	3,10%	32,93%	2.686	1,98%	15,25%	1.852
19.500-21.000	1.399	2,99%	35,93%	2.653	1,95%	17,20%	1.897
21.000-22.500	1.456	3,12%	39,04%	2.172	1,60%	18,80%	1.492
22.500-24.000	1.282	2,74%	41,79%	1.906	1,40%	20,20%	1.487
24.000-25.500	1.304	2,79%	44,58%	2.051	1,51%	21,71%	1.573
25.500-27.000	1.192	2,55%	47,13%	1.882	1,39%	23,10%	1.579
27.000-28.500	1.242	2,66%	49,79%	1.899	1,40%	24,50%	1.529
28.500-30.000	1.247	2,67%	52,46%	1.815	1,34%	25,83%	1.456
30.000-33.000	2.224	4,76%	57,22%	4.066	2,99%	28,83%	1.828
33.000-36.000	1.929	4,13%	61,34%	3.352	2,47%	31,29%	1.738
36.000-39.000	1.670	3,57%	64,92%	3.405	2,51%	33,80%	2.039
39.000-42.000	1.483	3,17%	68,09%	3.605	2,65%	36,45%	2.431
42.000-45.000	1.233	2,64%	70,73%	2.870	2,11%	38,56%	2.328
45.000-48.000	1.057	2,26%	72,99%	2.546	1,87%	40,44%	2.409
48.000-51.000	996	2,13%	75,12%	2.831	2,08%	42,52%	2.842
51.000-54.000	873	1,87%	76,99%	3.261	2,40%	44,92%	3.736
54.000-57.000	783	1,68%	78,67%	2.498	1,84%	46,76%	3.191
57.000-60.000	654	1,40%	80,07%	2.110	1,55%	48,31%	3.226
60.000-66.000	1.152	2,47%	82,53%	3.334	2,45%	50,77%	2.894
66.000-72.000	949	2,03%	84,56%	3.609	2,66%	53,42%	3.803
72.000-78.000	726	1,55%	86,12%	2.595	1,91%	55,33%	3.575
78.000-84.000	654	1,40%	87,52%	3.386	2,49%	57,83%	5.177
84.000-90.000	544	1,16%	88,68%	3.040	2,24%	60,06%	5.589
90.000-96.000	507	1,09%	89,77%	3.018	2,22%	62,28%	5.953
96.000-120.000	1.345	2,88%	92,64%	6.740	4,96%	67,24%	5.011
120.000-144.000	804	1,72%	94,37%	6.399	4,71%	71,95%	7.959
144.000-168.000	519	1,11%	95,48%	3.799	2,80%	74,75%	7.320
168.000-192.000	381	0,82%	96,29%	3.887	2,86%	77,61%	10.201
192.000-216.000	265	0,57%	96,86%	2.987	2,20%	79,81%	11.271
216.000-240.000	203	0,43%	97,29%	1.812	1,33%	81,14%	8.926
240.000-360.000	534	1,14%	98,44%	8.558	6,30%	87,44%	16.026
360.000-480.000	239	0,51%	98,95%	5.339	3,93%	91,37%	22.338
480.000-600.000	127	0,27%	99,22%	1.842	1,36%	92,73%	14.501
Más de 600.000	365	0,78%	100,00%	9.884	7,27%	100,00%	27.079
<b>TOTAL</b>	<b>46.727</b>	<b>100%</b>		<b>135.875</b>	<b>100%</b>		<b>2.908</b>

<b>IRPF 2003. MODELOS ORDINARIO, SIMPLIFICADO Y 104</b>							
<b>I.18. PARTE ESPECIAL DE LA RENTA DEL PERÍ ODO IMPOSITIVO</b>							
Tramos de renta (euros)	Liquidaciones			Importe			
	Número	Proporción sobre liquidaciones partida		Cuantía (miles euros)	Proporción sobre total partida		Media por liquidación (euros)
		Sin acum.	Acumul.		Sin acum.	Acumul.	
<b>Menor o igual a 0</b>	3.464	0,28%	0,28%	10.761	0,10%	0,10%	3.106
<b>0-1.500</b>	18.028	1,46%	1,74%	6.522	0,06%	0,16%	362
<b>1.500-3.000</b>	13.914	1,12%	2,86%	10.589	0,10%	0,25%	761
<b>3.000-4.500</b>	19.078	1,54%	4,40%	16.282	0,15%	0,40%	853
<b>4.500-6.000</b>	32.097	2,59%	7,00%	25.053	0,23%	0,63%	781
<b>6.000-7.500</b>	51.840	4,19%	11,19%	37.469	0,34%	0,97%	723
<b>7.500-9.000</b>	54.250	4,38%	15,57%	51.045	0,46%	1,43%	941
<b>9.000-10.500</b>	55.740	4,50%	20,07%	61.994	0,56%	1,99%	1.112
<b>10.500-12.000</b>	60.016	4,85%	24,92%	72.886	0,66%	2,65%	1.214
<b>12.000-13.500</b>	61.148	4,94%	29,86%	82.887	0,75%	3,40%	1.356
<b>13.500-15.000</b>	59.716	4,83%	34,69%	88.892	0,81%	4,21%	1.489
<b>15.000-16.500</b>	57.013	4,61%	39,30%	95.989	0,87%	5,08%	1.684
<b>16.500-18.000</b>	53.889	4,35%	43,65%	101.280	0,92%	6,00%	1.879
<b>18.000-19.500</b>	49.636	4,01%	47,66%	105.739	0,96%	6,96%	2.130
<b>19.500-21.000</b>	46.521	3,76%	51,42%	109.065	0,99%	7,94%	2.344
<b>21.000-22.500</b>	44.417	3,59%	55,01%	111.403	1,01%	8,95%	2.508
<b>22.500-24.000</b>	40.645	3,28%	58,29%	112.979	1,02%	9,98%	2.780
<b>24.000-25.500</b>	38.505	3,11%	61,41%	115.121	1,04%	11,02%	2.990
<b>25.500-27.000</b>	35.663	2,88%	64,29%	115.370	1,05%	12,07%	3.235
<b>27.000-28.500</b>	33.682	2,72%	67,01%	113.683	1,03%	13,10%	3.375
<b>28.500-30.000</b>	32.712	2,64%	69,65%	111.777	1,01%	14,11%	3.417
<b>30.000-33.000</b>	56.069	4,53%	74,18%	224.494	2,03%	16,15%	4.004
<b>33.000-36.000</b>	43.653	3,53%	77,71%	218.830	1,98%	18,13%	5.013
<b>36.000-39.000</b>	35.470	2,87%	80,58%	211.186	1,91%	20,04%	5.954
<b>39.000-42.000</b>	27.988	2,26%	82,84%	194.066	1,76%	21,80%	6.934
<b>42.000-45.000</b>	23.794	1,92%	84,76%	186.275	1,69%	23,49%	7.829
<b>45.000-48.000</b>	19.824	1,60%	86,36%	173.944	1,58%	25,07%	8.774
<b>48.000-51.000</b>	16.853	1,36%	87,73%	160.966	1,46%	26,53%	9.551
<b>51.000-54.000</b>	14.553	1,18%	88,90%	156.640	1,42%	27,95%	10.763
<b>54.000-57.000</b>	12.748	1,03%	89,93%	146.305	1,33%	29,27%	11.477
<b>57.000-60.000</b>	11.031	0,89%	90,82%	140.700	1,28%	30,55%	12.755
<b>60.000-66.000</b>	17.853	1,44%	92,27%	253.758	2,30%	32,85%	14.214
<b>66.000-72.000</b>	13.904	1,12%	93,39%	228.266	2,07%	34,92%	16.417
<b>72.000-78.000</b>	10.642	0,86%	94,25%	199.820	1,81%	36,73%	18.777
<b>78.000-84.000</b>	8.688	0,70%	94,95%	182.999	1,66%	38,39%	21.063
<b>84.000-90.000</b>	7.212	0,58%	95,53%	175.320	1,59%	39,98%	24.310
<b>90.000-96.000</b>	5.773	0,47%	96,00%	151.775	1,38%	41,35%	26.290
<b>96.000-120.000</b>	15.620	1,26%	97,26%	522.200	4,73%	46,09%	33.431
<b>120.000-144.000</b>	8.775	0,71%	97,97%	386.295	3,50%	49,59%	44.022
<b>144.000-168.000</b>	5.511	0,45%	98,42%	305.867	2,77%	52,36%	55.501
<b>168.000-192.000</b>	3.771	0,30%	98,72%	257.751	2,34%	54,70%	68.351
<b>192.000-216.000</b>	2.635	0,21%	98,93%	216.547	1,96%	56,66%	82.181
<b>216.000-240.000</b>	1.959	0,16%	99,09%	189.953	1,72%	58,38%	96.964
<b>240.000-360.000</b>	4.992	0,40%	99,50%	663.944	6,02%	64,40%	133.002
<b>360.000-480.000</b>	2.063	0,17%	99,66%	429.940	3,90%	68,30%	208.405
<b>480.000-600.000</b>	1.147	0,09%	99,76%	322.607	2,92%	71,22%	281.261
<b>Más de 600.000</b>	3.029	0,24%	100,00%	3.175.083	28,78%	100,00%	1.048.228
<b>TOTAL</b>	<b>1.237.531</b>	<b>100%</b>		<b>11.032.318</b>	<b>100%</b>		<b>8.915</b>

IRPF 2003. MODELOS ORDINARIO, SIMPLIFICADO Y 104							
I.19. MÍNIMO PERSONAL Y FAMILIAR							
Tramos de renta (euros)	Liquidaciones			Importe			
	Número	Proporción sobre liquidaciones partida		Cuantía (miles euros)	Proporción sobre total partida		Media por liquidación (euros)
		Sin acum.	Acumul.		Sin acum.	Acumul.	
Menor o igual a 0	85.694	0,54%	0,54%	461.094	0,56%	0,56%	5.381
0-1.500	286.679	1,79%	2,33%	1.263.930	1,54%	2,11%	4.409
1.500-3.000	247.513	1,55%	3,88%	1.097.682	1,34%	3,45%	4.435
3.000-4.500	378.820	2,37%	6,25%	1.660.305	2,03%	5,47%	4.383
4.500-6.000	626.878	3,92%	10,17%	2.715.848	3,32%	8,79%	4.332
6.000-7.500	970.503	6,07%	16,25%	4.291.233	5,24%	14,03%	4.422
7.500-9.000	1.010.370	6,32%	22,57%	4.735.583	5,78%	19,81%	4.687
9.000-10.500	1.129.074	7,07%	29,63%	5.469.041	6,68%	26,49%	4.844
10.500-12.000	1.243.135	7,78%	37,41%	6.234.199	7,61%	34,10%	5.015
12.000-13.500	1.188.919	7,44%	44,85%	6.240.261	7,62%	41,72%	5.249
13.500-15.000	1.027.341	6,43%	51,28%	5.521.243	6,74%	48,46%	5.374
15.000-16.500	896.914	5,61%	56,90%	4.884.452	5,96%	54,43%	5.446
16.500-18.000	767.477	4,80%	61,70%	4.190.918	5,12%	59,54%	5.461
18.000-19.500	664.347	4,16%	65,86%	3.630.634	4,43%	63,98%	5.465
19.500-21.000	602.908	3,77%	69,63%	3.282.609	4,01%	67,99%	5.445
21.000-22.500	556.429	3,48%	73,11%	2.983.743	3,64%	71,63%	5.362
22.500-24.000	487.095	3,05%	76,16%	2.600.410	3,18%	74,80%	5.339
24.000-25.500	440.491	2,76%	78,92%	2.338.493	2,86%	77,66%	5.309
25.500-27.000	395.590	2,48%	81,39%	2.107.991	2,57%	80,23%	5.329
27.000-28.500	349.627	2,19%	83,58%	1.868.560	2,28%	82,51%	5.344
28.500-30.000	327.098	2,05%	85,63%	1.749.839	2,14%	84,65%	5.350
30.000-33.000	479.385	3,00%	88,63%	2.585.221	3,16%	87,81%	5.393
33.000-36.000	336.423	2,11%	90,73%	1.832.800	2,24%	90,05%	5.448
36.000-39.000	254.554	1,59%	92,33%	1.391.269	1,70%	91,74%	5.466
39.000-42.000	194.180	1,22%	93,54%	1.064.392	1,30%	93,04%	5.481
42.000-45.000	155.400	0,97%	94,51%	852.613	1,04%	94,09%	5.487
45.000-48.000	125.316	0,78%	95,30%	686.914	0,84%	94,92%	5.481
48.000-51.000	102.265	0,64%	95,94%	563.085	0,69%	95,61%	5.506
51.000-54.000	84.275	0,53%	96,46%	464.087	0,57%	96,18%	5.507
54.000-57.000	70.491	0,44%	96,91%	388.424	0,47%	96,65%	5.510
57.000-60.000	59.112	0,37%	97,28%	325.807	0,40%	97,05%	5.512
60.000-66.000	91.591	0,57%	97,85%	508.208	0,62%	97,67%	5.549
66.000-72.000	65.898	0,41%	98,26%	366.233	0,45%	98,12%	5.558
72.000-78.000	47.878	0,30%	98,56%	266.212	0,33%	98,44%	5.560
78.000-84.000	36.414	0,23%	98,79%	203.151	0,25%	98,69%	5.579
84.000-90.000	28.552	0,18%	98,97%	159.844	0,20%	98,89%	5.598
90.000-96.000	22.207	0,14%	99,11%	124.516	0,15%	99,04%	5.607
96.000-120.000	54.771	0,34%	99,45%	304.065	0,37%	99,41%	5.552
120.000-144.000	27.393	0,17%	99,62%	151.997	0,19%	99,59%	5.549
144.000-168.000	15.858	0,10%	99,72%	87.516	0,11%	99,70%	5.519
168.000-192.000	10.216	0,06%	99,78%	56.163	0,07%	99,77%	5.498
192.000-216.000	6.811	0,04%	99,83%	37.373	0,05%	99,82%	5.487
216.000-240.000	4.882	0,03%	99,86%	26.618	0,03%	99,85%	5.452
240.000-360.000	11.549	0,07%	99,93%	62.806	0,08%	99,93%	5.438
360.000-480.000	4.242	0,03%	99,96%	23.165	0,03%	99,95%	5.461
480.000-600.000	2.128	0,01%	99,97%	11.631	0,01%	99,97%	5.466
Más de 600.000	4.958	0,03%	100,00%	26.486	0,03%	100,00%	5.342
<b>TOTAL</b>	<b>15.979.651</b>	<b>100%</b>		<b>81.898.664</b>	<b>100%</b>		<b>5.125</b>

<b>IRPF 2003. MODELOS ORDINARIO, SIMPLIFICADO Y 104</b>							
<b>I.20. MÍNIMO PERSONAL Y FAMILIAR APLICADO SOBRE LA PARTE GENERAL DE LA RENTA DEL PERÍODO IMPOSITIVO</b>							
Tramos de renta (euros)	Liquidaciones			Importe			
	Número	Proporción sobre liquidaciones partida		Cantidad (miles euros)	Proporción sobre total partida		Media por liquidación (euros)
		Sin acum.	Acumul.		Sin acum.	Acumul.	
Menor o igual a 0	0	0,00%	0,00%	0	0,00%	0,00%	-
0-1.500	285.449	1,80%	1,80%	184.124	0,23%	0,23%	645
1.500-3.000	247.021	1,55%	3,35%	553.211	0,70%	0,94%	2.240
3.000-4.500	378.449	2,38%	5,73%	1.310.421	1,67%	2,60%	3.463
4.500-6.000	626.562	3,94%	9,68%	2.413.525	3,07%	5,67%	3.852
6.000-7.500	970.248	6,11%	15,78%	4.082.274	5,19%	10,86%	4.207
7.500-9.000	1.010.147	6,36%	22,14%	4.616.861	5,87%	16,73%	4.570
9.000-10.500	1.128.871	7,10%	29,25%	5.412.367	6,88%	23,61%	4.794
10.500-12.000	1.242.954	7,82%	37,07%	6.204.463	7,89%	31,49%	4.992
12.000-13.500	1.188.761	7,48%	44,55%	6.225.923	7,91%	39,41%	5.237
13.500-15.000	1.027.191	6,46%	51,02%	5.513.023	7,01%	46,41%	5.367
15.000-16.500	896.779	5,64%	56,66%	4.878.629	6,20%	52,62%	5.440
16.500-18.000	767.359	4,83%	61,49%	4.186.709	5,32%	57,94%	5.456
18.000-19.500	664.256	4,18%	65,67%	3.626.884	4,61%	62,55%	5.460
19.500-21.000	602.811	3,79%	69,46%	3.279.514	4,17%	66,72%	5.440
21.000-22.500	556.350	3,50%	72,97%	2.981.002	3,79%	70,50%	5.358
22.500-24.000	487.027	3,07%	76,03%	2.598.132	3,30%	73,81%	5.335
24.000-25.500	440.439	2,77%	78,80%	2.336.461	2,97%	76,78%	5.305
25.500-27.000	395.542	2,49%	81,29%	2.106.157	2,68%	79,45%	5.325
27.000-28.500	349.583	2,20%	83,49%	1.866.994	2,37%	81,83%	5.341
28.500-30.000	327.051	2,06%	85,55%	1.747.879	2,22%	84,05%	5.344
30.000-33.000	479.296	3,02%	88,57%	2.582.865	3,28%	87,33%	5.389
33.000-36.000	336.358	2,12%	90,68%	1.830.842	2,33%	89,66%	5.443
36.000-39.000	254.479	1,60%	92,29%	1.389.564	1,77%	91,42%	5.460
39.000-42.000	194.135	1,22%	93,51%	1.063.053	1,35%	92,78%	5.476
42.000-45.000	155.356	0,98%	94,49%	851.468	1,08%	93,86%	5.481
45.000-48.000	125.288	0,79%	95,27%	685.920	0,87%	94,73%	5.475
48.000-51.000	102.232	0,64%	95,92%	562.289	0,71%	95,44%	5.500
51.000-54.000	84.240	0,53%	96,45%	463.301	0,59%	96,03%	5.500
54.000-57.000	70.462	0,44%	96,89%	387.826	0,49%	96,53%	5.504
57.000-60.000	59.073	0,37%	97,26%	325.190	0,41%	96,94%	5.505
60.000-66.000	91.549	0,58%	97,84%	507.270	0,64%	97,58%	5.541
66.000-72.000	65.856	0,41%	98,25%	365.386	0,46%	98,05%	5.548
72.000-78.000	47.845	0,30%	98,55%	265.525	0,34%	98,39%	5.550
78.000-84.000	36.387	0,23%	98,78%	202.535	0,26%	98,64%	5.566
84.000-90.000	28.532	0,18%	98,96%	159.329	0,20%	98,85%	5.584
90.000-96.000	22.190	0,14%	99,10%	124.139	0,16%	99,00%	5.594
96.000-120.000	54.715	0,34%	99,45%	302.969	0,39%	99,39%	5.537
120.000-144.000	27.341	0,17%	99,62%	151.272	0,19%	99,58%	5.533
144.000-168.000	15.832	0,10%	99,72%	87.037	0,11%	99,69%	5.498
168.000-192.000	10.206	0,06%	99,78%	55.889	0,07%	99,76%	5.476
192.000-216.000	6.800	0,04%	99,83%	37.090	0,05%	99,81%	5.454
216.000-240.000	4.867	0,03%	99,86%	26.381	0,03%	99,84%	5.420
240.000-360.000	11.511	0,07%	99,93%	62.222	0,08%	99,92%	5.405
360.000-480.000	4.223	0,03%	99,96%	22.880	0,03%	99,95%	5.418
480.000-600.000	2.118	0,01%	99,97%	11.494	0,01%	99,97%	5.427
Más de 600.000	4.899	0,03%	100,00%	25.954	0,03%	100,00%	5.298
<b>TOTAL</b>	<b>15.888.640</b>	<b>100%</b>		<b>78.674.245</b>	<b>100%</b>		<b>4.952</b>

IRPF 2003. MODELOS ORDINARIO, SIMPLIFICADO Y 104							
I.21. BASE IMPONIBLE GENERAL							
Tramos de renta (euros)	Liquidaciones			Importe			
	Número	Proporción sobre liquidaciones partida		Cantidad (miles euros)	Proporción sobre total partida		Media por liquidación (euros)
		Sin acum.	Acumul.		Sin acum.	Acumul.	
Menor o igual a 0	81.631	0,55%	0,55%	-1.013.539	-0,45%	-0,45%	-12.416
0-1.500	1.191	0,01%	0,56%	-793	0,00%	-0,45%	-666
1.500-3.000	646	0,00%	0,56%	-207	0,00%	-0,45%	-320
3.000-4.500	218.768	1,47%	2,03%	126.284	0,06%	-0,40%	577
4.500-6.000	509.624	3,42%	5,46%	911.423	0,41%	0,01%	1.788
6.000-7.500	845.188	5,68%	11,13%	2.446.642	1,09%	1,10%	2.895
7.500-9.000	934.961	6,28%	17,42%	3.677.445	1,64%	2,74%	3.933
9.000-10.500	1.088.056	7,31%	24,73%	5.549.978	2,48%	5,22%	5.101
10.500-12.000	1.222.842	8,22%	32,95%	7.715.235	3,44%	8,66%	6.309
12.000-13.500	1.183.230	7,95%	40,90%	8.836.215	3,94%	12,60%	7.468
13.500-15.000	1.023.862	6,88%	47,78%	9.020.605	4,02%	16,62%	8.810
15.000-16.500	895.020	6,01%	53,79%	9.134.394	4,07%	20,69%	10.206
16.500-18.000	766.269	5,15%	58,94%	8.933.447	3,98%	24,68%	11.658
18.000-19.500	663.309	4,46%	63,40%	8.716.221	3,89%	28,57%	13.141
19.500-21.000	602.051	4,05%	67,44%	8.822.096	3,93%	32,50%	14.653
21.000-22.500	555.720	3,73%	71,18%	9.001.144	4,01%	36,51%	16.197
22.500-24.000	486.506	3,27%	74,45%	8.610.205	3,84%	40,35%	17.698
24.000-25.500	439.971	2,96%	77,40%	8.442.684	3,77%	44,12%	19.189
25.500-27.000	395.120	2,66%	80,06%	8.160.643	3,64%	47,76%	20.654
27.000-28.500	349.242	2,35%	82,41%	7.720.416	3,44%	51,20%	22.106
28.500-30.000	326.823	2,20%	84,60%	7.704.253	3,44%	54,64%	23.573
30.000-33.000	478.812	3,22%	87,82%	12.248.589	5,46%	60,10%	25.581
33.000-36.000	335.935	2,26%	90,08%	9.533.791	4,25%	64,35%	28.380
36.000-39.000	254.110	1,71%	91,78%	7.930.229	3,54%	67,89%	31.208
39.000-42.000	193.829	1,30%	93,09%	6.597.367	2,94%	70,83%	34.037
42.000-45.000	155.113	1,04%	94,13%	5.715.882	2,55%	73,38%	36.850
45.000-48.000	125.062	0,84%	94,97%	4.963.076	2,21%	75,59%	39.685
48.000-51.000	102.053	0,69%	95,65%	4.335.348	1,93%	77,53%	42.481
51.000-54.000	84.081	0,56%	96,22%	3.802.396	1,70%	79,22%	45.223
54.000-57.000	70.337	0,47%	96,69%	3.376.460	1,51%	80,73%	48.004
57.000-60.000	58.960	0,40%	97,09%	2.990.994	1,33%	82,06%	50.729
60.000-66.000	91.347	0,61%	97,70%	4.994.897	2,23%	84,29%	54.680
66.000-72.000	65.688	0,44%	98,14%	3.944.243	1,76%	86,05%	60.045
72.000-78.000	47.707	0,32%	98,46%	3.119.639	1,39%	87,44%	65.392
78.000-84.000	36.255	0,24%	98,71%	2.559.740	1,14%	88,58%	70.604
84.000-90.000	28.424	0,19%	98,90%	2.147.266	0,96%	89,54%	75.544
90.000-96.000	22.118	0,15%	99,05%	1.787.486	0,80%	90,33%	80.816
96.000-120.000	54.474	0,37%	99,41%	5.004.858	2,23%	92,57%	91.876
120.000-144.000	27.236	0,18%	99,60%	3.047.081	1,36%	93,93%	111.877
144.000-168.000	15.739	0,11%	99,70%	2.067.444	0,92%	94,85%	131.358
168.000-192.000	10.146	0,07%	99,77%	1.518.312	0,68%	95,52%	149.646
192.000-216.000	6.750	0,05%	99,82%	1.130.619	0,50%	96,03%	167.499
216.000-240.000	4.833	0,03%	99,85%	893.843	0,40%	96,43%	184.946
240.000-360.000	11.424	0,08%	99,93%	2.603.617	1,16%	97,59%	227.908
360.000-480.000	4.164	0,03%	99,95%	1.295.224	0,58%	98,17%	311.053
480.000-600.000	2.093	0,01%	99,97%	804.101	0,36%	98,53%	384.186
Más de 600.000	4.890	0,03%	100,00%	3.307.369	1,47%	100,00%	676.354
<b>TOTAL</b>	<b>14.881.610</b>	<b>100%</b>		<b>224.234.659</b>	<b>100%</b>		<b>15.068</b>

<b>IRPF 2003. MODELOS ORDINARIO, SIMPLIFICADO Y 104</b>							
<b>I.22. MÍNIMO PERSONAL Y FAMILIAR APLICADO SOBRE LA PARTE ESPECIAL DE LA RENTA DEL PERÍODO IMPOSITIVO</b>							
Tramos de renta (euros)	Liquidaciones			Importe			
	Número	Proporción sobre liquidaciones partida		Cantidad (miles euros)	Proporción sobre total partida		Media por liquidación (euros)
		Sin acum.	Acumul.		Sin acum.	Acumul.	
<b>Menor o igual a 0</b>	3.458	3,55%	3,55%	5.737	4,10%	4,10%	1.659
<b>0-1.500</b>	18.019	18,49%	22,04%	6.192	4,43%	8,53%	344
<b>1.500-3.000</b>	13.904	14,27%	36,31%	9.977	7,14%	15,67%	718
<b>3.000-4.500</b>	11.946	12,26%	48,58%	12.599	9,01%	24,68%	1.055
<b>4.500-6.000</b>	8.886	9,12%	57,70%	11.439	8,18%	32,86%	1.287
<b>6.000-7.500</b>	8.905	9,14%	66,84%	10.661	7,63%	40,49%	1.197
<b>7.500-9.000</b>	5.902	6,06%	72,89%	9.476	6,78%	47,26%	1.606
<b>9.000-10.500</b>	4.141	4,25%	77,14%	8.373	5,99%	53,25%	2.022
<b>10.500-12.000</b>	2.930	3,01%	80,15%	6.923	4,95%	58,20%	2.363
<b>12.000-13.500</b>	2.268	2,33%	82,48%	6.013	4,30%	62,50%	2.651
<b>13.500-15.000</b>	1.828	1,88%	84,35%	5.233	3,74%	66,25%	2.863
<b>15.000-16.500</b>	1.597	1,64%	85,99%	4.700	3,36%	69,61%	2.943
<b>16.500-18.000</b>	1.273	1,31%	87,30%	3.771	2,70%	72,31%	2.962
<b>18.000-19.500</b>	1.137	1,17%	88,47%	3.419	2,45%	74,75%	3.007
<b>19.500-21.000</b>	979	1,00%	89,47%	2.998	2,14%	76,90%	3.062
<b>21.000-22.500</b>	845	0,87%	90,34%	2.643	1,89%	78,79%	3.128
<b>22.500-24.000</b>	720	0,74%	91,08%	2.202	1,58%	80,36%	3.059
<b>24.000-25.500</b>	642	0,66%	91,74%	1.953	1,40%	81,76%	3.041
<b>25.500-27.000</b>	593	0,61%	92,35%	1.771	1,27%	83,02%	2.986
<b>27.000-28.500</b>	495	0,51%	92,85%	1.551	1,11%	84,13%	3.134
<b>28.500-30.000</b>	397	0,41%	93,26%	1.305	0,93%	85,07%	3.288
<b>30.000-33.000</b>	757	0,78%	94,04%	2.341	1,67%	86,74%	3.092
<b>33.000-36.000</b>	629	0,65%	94,68%	1.945	1,39%	88,13%	3.093
<b>36.000-39.000</b>	560	0,57%	95,26%	1.705	1,22%	89,35%	3.046
<b>39.000-42.000</b>	430	0,44%	95,70%	1.339	0,96%	90,31%	3.114
<b>42.000-45.000</b>	371	0,38%	96,08%	1.145	0,82%	91,13%	3.087
<b>45.000-48.000</b>	314	0,32%	96,40%	994	0,71%	91,84%	3.165
<b>48.000-51.000</b>	262	0,27%	96,67%	797	0,57%	92,41%	3.040
<b>51.000-54.000</b>	251	0,26%	96,93%	785	0,56%	92,97%	3.129
<b>54.000-57.000</b>	201	0,21%	97,14%	597	0,43%	93,40%	2.970
<b>57.000-60.000</b>	208	0,21%	97,35%	617	0,44%	93,84%	2.965
<b>60.000-66.000</b>	304	0,31%	97,66%	938	0,67%	94,51%	3.085
<b>66.000-72.000</b>	260	0,27%	97,93%	847	0,61%	95,12%	3.258
<b>72.000-78.000</b>	214	0,22%	98,15%	687	0,49%	95,61%	3.211
<b>78.000-84.000</b>	188	0,19%	98,34%	617	0,44%	96,05%	3.281
<b>84.000-90.000</b>	155	0,16%	98,50%	516	0,37%	96,42%	3.327
<b>90.000-96.000</b>	111	0,11%	98,61%	377	0,27%	96,69%	3.397
<b>96.000-120.000</b>	354	0,36%	98,98%	1.096	0,78%	97,47%	3.097
<b>120.000-144.000</b>	209	0,21%	99,19%	725	0,52%	97,99%	3.468
<b>144.000-168.000</b>	142	0,15%	99,34%	479	0,34%	98,33%	3.370
<b>168.000-192.000</b>	83	0,09%	99,42%	274	0,20%	98,53%	3.302
<b>192.000-216.000</b>	74	0,08%	99,50%	283	0,20%	98,73%	3.818
<b>216.000-240.000</b>	64	0,07%	99,56%	237	0,17%	98,90%	3.699
<b>240.000-360.000</b>	164	0,17%	99,73%	583	0,42%	99,32%	3.556
<b>360.000-480.000</b>	93	0,10%	99,83%	286	0,20%	99,52%	3.073
<b>480.000-600.000</b>	45	0,05%	99,87%	137	0,10%	99,62%	3.055
<b>Más de 600.000</b>	122	0,13%	100,00%	532	0,38%	100,00%	4.360
<b>TOTAL</b>	<b>97.430</b>	<b>100%</b>		<b>139.815</b>	<b>100%</b>		<b>1.435</b>

<b>IRPF 2003. MODELOS ORDINARIO, SIMPLIFICADO Y 104</b>							
<b>I.23. BASE IMPONIBLE ESPECIAL</b>							
Tramos de renta (euros)	Liquidaciones			Importe			
	Número	Proporción sobre liquidaciones partida		Cantidad (miles euros)	Proporción sobre total partida		Media por liquidación (euros)
		Sin acum.	Acumul.		Sin acum.	Acumul.	
Menor o igual a 0	460	0,04%	0,04%	5.024	0,05%	0,05%	10.922
0-1.500	87	0,01%	0,05%	330	0,00%	0,05%	3.797
1.500-3.000	104	0,01%	0,06%	613	0,01%	0,05%	5.891
3.000-4.500	11.596	0,98%	1,04%	3.683	0,03%	0,09%	318
4.500-6.000	26.811	2,27%	3,31%	13.614	0,12%	0,21%	508
6.000-7.500	46.866	3,97%	7,27%	26.807	0,25%	0,46%	572
7.500-9.000	52.018	4,40%	11,68%	41.568	0,38%	0,84%	799
9.000-10.500	54.732	4,63%	16,31%	53.621	0,49%	1,33%	980
10.500-12.000	59.670	5,05%	21,36%	65.963	0,61%	1,94%	1.105
12.000-13.500	61.095	5,17%	26,53%	76.873	0,71%	2,64%	1.258
13.500-15.000	59.672	5,05%	31,58%	83.659	0,77%	3,41%	1.402
15.000-16.500	57.005	4,83%	36,41%	91.289	0,84%	4,25%	1.601
16.500-18.000	53.885	4,56%	40,97%	97.509	0,90%	5,15%	1.810
18.000-19.500	49.635	4,20%	45,17%	102.320	0,94%	6,09%	2.061
19.500-21.000	46.519	3,94%	49,11%	106.067	0,97%	7,06%	2.280
21.000-22.500	44.414	3,76%	52,87%	108.760	1,00%	8,06%	2.449
22.500-24.000	40.645	3,44%	56,31%	110.777	1,02%	9,07%	2.725
24.000-25.500	38.504	3,26%	59,57%	113.169	1,04%	10,11%	2.939
25.500-27.000	35.663	3,02%	62,59%	113.599	1,04%	11,16%	3.185
27.000-28.500	33.682	2,85%	65,44%	112.132	1,03%	12,19%	3.329
28.500-30.000	32.712	2,77%	68,21%	110.472	1,01%	13,20%	3.377
30.000-33.000	56.069	4,75%	72,96%	222.153	2,04%	15,24%	3.962
33.000-36.000	43.653	3,70%	76,65%	216.885	1,99%	17,23%	4.968
36.000-39.000	35.470	3,00%	79,65%	209.481	1,92%	19,15%	5.906
39.000-42.000	27.988	2,37%	82,02%	192.727	1,77%	20,92%	6.886
42.000-45.000	23.794	2,01%	84,04%	185.129	1,70%	22,62%	7.781
45.000-48.000	19.824	1,68%	85,71%	172.950	1,59%	24,21%	8.724
48.000-51.000	16.853	1,43%	87,14%	160.169	1,47%	25,68%	9.504
51.000-54.000	14.553	1,23%	88,37%	155.854	1,43%	27,11%	10.709
54.000-57.000	12.748	1,08%	89,45%	145.708	1,34%	28,45%	11.430
57.000-60.000	11.031	0,93%	90,39%	140.083	1,29%	29,74%	12.699
60.000-66.000	17.853	1,51%	91,90%	252.821	2,32%	32,06%	14.161
66.000-72.000	13.904	1,18%	93,07%	227.419	2,09%	34,14%	16.356
72.000-78.000	10.642	0,90%	93,98%	199.133	1,83%	35,97%	18.712
78.000-84.000	8.688	0,74%	94,71%	182.382	1,67%	37,65%	20.992
84.000-90.000	7.212	0,61%	95,32%	174.805	1,60%	39,25%	24.238
90.000-96.000	5.773	0,49%	95,81%	151.398	1,39%	40,64%	26.225
96.000-120.000	15.620	1,32%	97,13%	521.104	4,78%	45,43%	33.361
120.000-144.000	8.775	0,74%	97,87%	385.570	3,54%	48,97%	43.940
144.000-168.000	5.511	0,47%	98,34%	305.388	2,80%	51,77%	55.414
168.000-192.000	3.771	0,32%	98,66%	257.477	2,36%	54,13%	68.278
192.000-216.000	2.635	0,22%	98,88%	216.264	1,99%	56,12%	82.074
216.000-240.000	1.959	0,17%	99,05%	189.716	1,74%	57,86%	96.843
240.000-360.000	4.992	0,42%	99,47%	663.361	6,09%	63,95%	132.885
360.000-480.000	2.063	0,17%	99,65%	429.654	3,94%	67,90%	208.267
480.000-600.000	1.147	0,10%	99,74%	322.469	2,96%	70,86%	281.142
Más de 600.000	3.029	0,26%	100,00%	3.174.551	29,14%	100,00%	1.048.053
<b>TOTAL</b>	<b>1.181.332</b>	<b>100%</b>		<b>10.892.502</b>	<b>100%</b>		<b>9.221</b>

<b>IRPF 2003. MODELOS ORDINARIO, SIMPLIFICADO Y 104</b>							
<b>I.24. REDUCCIÓN POR RENDIMIENTOS DEL TRABAJO</b>							
Tramos de renta (euros)	Liquidaciones			Importe			
	Número	Proporción sobre liquidaciones partida		Cantidad (miles euros)	Proporción sobre total partida		Media por liquidación (euros)
		Sin acum.	Acumul.		Sin acum.	Acumul.	
Menor o igual a 0	19.465	0,14%	0,14%	42.728	0,11%	0,11%	2.195
0-1.500	66.152	0,47%	0,60%	59.737	0,16%	0,27%	903
1.500-3.000	138.348	0,97%	1,58%	283.759	0,75%	1,02%	2.051
3.000-4.500	271.617	1,91%	3,49%	855.275	2,26%	3,28%	3.149
4.500-6.000	514.653	3,62%	7,11%	1.730.746	4,58%	7,86%	3.363
6.000-7.500	854.958	6,02%	13,14%	2.926.310	7,74%	15,60%	3.423
7.500-9.000	892.678	6,29%	19,42%	3.030.248	8,02%	23,62%	3.395
9.000-10.500	1.014.973	7,15%	26,57%	3.215.091	8,50%	32,12%	3.168
10.500-12.000	1.141.635	8,04%	34,61%	3.263.428	8,63%	40,75%	2.859
12.000-13.500	1.094.308	7,71%	42,32%	2.794.445	7,39%	48,15%	2.554
13.500-15.000	941.747	6,63%	48,95%	2.289.755	6,06%	54,20%	2.431
15.000-16.500	825.222	5,81%	54,76%	1.983.335	5,25%	59,45%	2.403
16.500-18.000	708.807	4,99%	59,76%	1.694.158	4,48%	63,93%	2.390
18.000-19.500	614.958	4,33%	64,09%	1.466.269	3,88%	67,81%	2.384
19.500-21.000	562.064	3,96%	68,05%	1.340.772	3,55%	71,35%	2.385
21.000-22.500	522.167	3,68%	71,72%	1.246.191	3,30%	74,65%	2.387
22.500-24.000	458.368	3,23%	74,95%	1.094.220	2,89%	77,54%	2.387
24.000-25.500	416.160	2,93%	77,88%	993.905	2,63%	80,17%	2.388
25.500-27.000	374.578	2,64%	80,52%	894.758	2,37%	82,54%	2.389
27.000-28.500	331.777	2,34%	82,86%	792.852	2,10%	84,64%	2.390
28.500-30.000	311.422	2,19%	85,05%	744.487	1,97%	86,61%	2.391
30.000-33.000	453.248	3,19%	88,24%	1.082.895	2,86%	89,47%	2.389
33.000-36.000	315.936	2,23%	90,47%	754.634	2,00%	91,47%	2.389
36.000-39.000	238.062	1,68%	92,14%	568.315	1,50%	92,97%	2.387
39.000-42.000	181.081	1,28%	93,42%	432.335	1,14%	94,11%	2.388
42.000-45.000	144.721	1,02%	94,44%	345.383	0,91%	95,03%	2.387
45.000-48.000	116.099	0,82%	95,26%	277.008	0,73%	95,76%	2.386
48.000-51.000	94.553	0,67%	95,92%	225.604	0,60%	96,36%	2.386
51.000-54.000	77.739	0,55%	96,47%	185.437	0,49%	96,85%	2.385
54.000-57.000	64.611	0,46%	96,92%	154.019	0,41%	97,25%	2.384
57.000-60.000	54.024	0,38%	97,31%	128.745	0,34%	97,59%	2.383
60.000-66.000	83.707	0,59%	97,89%	199.520	0,53%	98,12%	2.384
66.000-72.000	59.638	0,42%	98,32%	142.063	0,38%	98,50%	2.382
72.000-78.000	42.846	0,30%	98,62%	102.026	0,27%	98,77%	2.381
78.000-84.000	32.457	0,23%	98,85%	77.234	0,20%	98,97%	2.380
84.000-90.000	25.217	0,18%	99,02%	59.924	0,16%	99,13%	2.376
90.000-96.000	19.510	0,14%	99,16%	46.344	0,12%	99,25%	2.375
96.000-120.000	47.345	0,33%	99,49%	112.429	0,30%	99,55%	2.375
120.000-144.000	23.222	0,16%	99,66%	55.128	0,15%	99,70%	2.374
144.000-168.000	13.373	0,09%	99,75%	31.691	0,08%	99,78%	2.370
168.000-192.000	8.495	0,06%	99,81%	20.120	0,05%	99,83%	2.368
192.000-216.000	5.614	0,04%	99,85%	13.250	0,04%	99,87%	2.360
216.000-240.000	3.981	0,03%	99,88%	9.426	0,02%	99,89%	2.368
240.000-360.000	9.189	0,06%	99,94%	21.625	0,06%	99,95%	2.353
360.000-480.000	3.088	0,02%	99,97%	7.190	0,02%	99,97%	2.328
480.000-600.000	1.496	0,01%	99,98%	3.475	0,01%	99,98%	2.323
Más de 600.000	3.413	0,02%	100,00%	7.823	0,02%	100,00%	2.292
<b>TOTAL</b>	<b>14.198.722</b>	<b>100%</b>		<b>37.806.111</b>	<b>100%</b>		<b>2.663</b>



<b>IRPF 2003. MODELOS ORDINARIO, SIMPLIFICADO Y 104</b>							
<b>I.25. REDUCCIÓN POR PROLONGACIÓN DE LA ACTIVIDAD LABORAL</b>							
Tramos de renta (euros)	Liquidaciones			Importe			
	Número	Proporción sobre liquidaciones partida		Cantidad (miles euros)	Proporción sobre total partida		Media por liquidación (euros)
		Sin acum.	Acumul.		Sin acum.	Acumul.	
Menor o igual a 0	68	0,18%	0,18%	157	0,17%	0,17%	2.310
0-1.500	12	0,03%	0,21%	27	0,03%	0,20%	2.268
1.500-3.000	22	0,06%	0,27%	43	0,05%	0,25%	1.963
3.000-4.500	119	0,31%	0,58%	91	0,10%	0,34%	768
4.500-6.000	518	1,36%	1,94%	827	0,89%	1,24%	1.596
6.000-7.500	1.645	4,33%	6,27%	3.954	4,27%	5,50%	2.403
7.500-9.000	1.852	4,87%	11,15%	5.238	5,65%	11,16%	2.828
9.000-10.500	1.966	5,17%	16,32%	5.692	6,14%	17,30%	2.895
10.500-12.000	2.106	5,54%	21,87%	5.870	6,33%	23,63%	2.787
12.000-13.500	2.047	5,39%	27,25%	5.377	5,80%	29,44%	2.627
13.500-15.000	1.748	4,60%	31,85%	4.305	4,65%	34,08%	2.463
15.000-16.500	1.580	4,16%	36,01%	3.761	4,06%	38,14%	2.381
16.500-18.000	1.380	3,63%	39,64%	3.243	3,50%	41,64%	2.350
18.000-19.500	1.374	3,62%	43,26%	3.208	3,46%	45,10%	2.335
19.500-21.000	1.136	2,99%	46,25%	2.655	2,87%	47,97%	2.337
21.000-22.500	995	2,62%	48,87%	2.337	2,52%	50,49%	2.348
22.500-24.000	964	2,54%	51,41%	2.249	2,43%	52,92%	2.333
24.000-25.500	866	2,28%	53,68%	2.030	2,19%	55,11%	2.344
25.500-27.000	774	2,04%	55,72%	1.806	1,95%	57,06%	2.333
27.000-28.500	757	1,99%	57,71%	1.779	1,92%	58,98%	2.350
28.500-30.000	809	2,13%	59,84%	1.901	2,05%	61,03%	2.350
30.000-33.000	1.475	3,88%	63,73%	3.474	3,75%	64,78%	2.355
33.000-36.000	1.228	3,23%	66,96%	2.904	3,13%	67,91%	2.365
36.000-39.000	1.195	3,15%	70,10%	2.820	3,04%	70,96%	2.360
39.000-42.000	1.012	2,66%	72,77%	2.384	2,57%	73,53%	2.356
42.000-45.000	917	2,41%	75,18%	2.167	2,34%	75,87%	2.363
45.000-48.000	851	2,24%	77,42%	2.009	2,17%	78,04%	2.360
48.000-51.000	799	2,10%	79,52%	1.885	2,03%	80,07%	2.359
51.000-54.000	729	1,92%	81,44%	1.730	1,87%	81,94%	2.374
54.000-57.000	619	1,63%	83,07%	1.461	1,58%	83,51%	2.361
57.000-60.000	533	1,40%	84,47%	1.263	1,36%	84,88%	2.370
60.000-66.000	967	2,55%	87,02%	2.305	2,49%	87,37%	2.384
66.000-72.000	790	2,08%	89,10%	1.877	2,03%	89,39%	2.376
72.000-78.000	589	1,55%	90,65%	1.413	1,52%	90,92%	2.398
78.000-84.000	432	1,14%	91,78%	1.025	1,11%	92,02%	2.374
84.000-90.000	370	0,97%	92,76%	876	0,95%	92,97%	2.367
90.000-96.000	303	0,80%	93,55%	719	0,78%	93,74%	2.374
96.000-120.000	749	1,97%	95,53%	1.781	1,92%	95,67%	2.377
120.000-144.000	485	1,28%	96,80%	1.150	1,24%	96,91%	2.371
144.000-168.000	274	0,72%	97,52%	648	0,70%	97,61%	2.364
168.000-192.000	171	0,45%	97,97%	404	0,44%	98,04%	2.362
192.000-216.000	149	0,39%	98,37%	357	0,39%	98,43%	2.396
216.000-240.000	87	0,23%	98,59%	201	0,22%	98,64%	2.316
240.000-360.000	239	0,63%	99,22%	565	0,61%	99,25%	2.362
360.000-480.000	98	0,26%	99,48%	230	0,25%	99,50%	2.346
480.000-600.000	54	0,14%	99,62%	125	0,13%	99,64%	2.316
Más de 600.000	143	0,38%	100,00%	337	0,36%	100,00%	2.357
<b>TOTAL</b>	<b>37.996</b>	<b>100%</b>		<b>92.659</b>	<b>100%</b>		<b>2.439</b>

<b>IRPF 2003. MODELOS ORDINARIO, SIMPLIFICADO Y 104</b>							
<b>I.26. REDUCCIÓN POR MOVILIDAD GEOGRÁFICA</b>							
Tramos de renta (euros)	Liquidaciones			Cuantía (miles euros)	Importe		Media por liquidación (euros)
	Número	Proporción sobre liquidaciones partida			Proporción sobre total partida		
		Sin acum.	Acumul.		Sin acum.	Acumul.	
Menor o igual a 0	6	0,04%	0,04%	13	0,04%	0,04%	2.248
0-1.500	3	0,02%	0,06%	1	0,00%	0,04%	307
1.500-3.000	2	0,01%	0,08%	6	0,02%	0,06%	3.224
3.000-4.500	164	1,16%	1,23%	81	0,22%	0,28%	493
4.500-6.000	275	1,94%	3,17%	466	1,30%	1,58%	1.693
6.000-7.500	459	3,24%	6,41%	1.391	3,87%	5,45%	3.029
7.500-9.000	868	6,12%	12,54%	2.912	8,10%	13,55%	3.355
9.000-10.500	1.111	7,84%	20,37%	3.460	9,62%	23,17%	3.114
10.500-12.000	1.226	8,65%	29,02%	3.438	9,56%	32,73%	2.804
12.000-13.500	1.277	9,01%	38,03%	3.193	8,88%	41,62%	2.501
13.500-15.000	1.055	7,44%	45,47%	2.539	7,06%	48,68%	2.407
15.000-16.500	909	6,41%	51,88%	2.184	6,07%	54,75%	2.402
16.500-18.000	816	5,76%	57,64%	1.947	5,41%	60,17%	2.386
18.000-19.500	705	4,97%	62,61%	1.684	4,68%	64,85%	2.388
19.500-21.000	677	4,78%	67,39%	1.615	4,49%	69,35%	2.386
21.000-22.500	623	4,39%	71,78%	1.486	4,13%	73,48%	2.386
22.500-24.000	538	3,80%	75,58%	1.281	3,56%	77,05%	2.382
24.000-25.500	431	3,04%	78,62%	1.030	2,87%	79,91%	2.390
25.500-27.000	360	2,54%	81,16%	858	2,39%	82,30%	2.384
27.000-28.500	307	2,17%	83,32%	726	2,02%	84,32%	2.366
28.500-30.000	225	1,59%	84,91%	540	1,50%	85,82%	2.402
30.000-33.000	418	2,95%	87,86%	997	2,77%	88,59%	2.385
33.000-36.000	276	1,95%	89,81%	659	1,83%	90,43%	2.388
36.000-39.000	250	1,76%	91,57%	592	1,65%	92,07%	2.369
39.000-42.000	193	1,36%	92,93%	461	1,28%	93,36%	2.388
42.000-45.000	151	1,07%	94,00%	359	1,00%	94,35%	2.376
45.000-48.000	135	0,95%	94,95%	330	0,92%	95,27%	2.442
48.000-51.000	84	0,59%	95,54%	199	0,55%	95,83%	2.371
51.000-54.000	98	0,69%	96,23%	234	0,65%	96,48%	2.392
54.000-57.000	93	0,66%	96,89%	222	0,62%	97,10%	2.387
57.000-60.000	41	0,29%	97,18%	95	0,26%	97,36%	2.317
60.000-66.000	94	0,66%	97,84%	222	0,62%	97,98%	2.363
66.000-72.000	62	0,44%	98,28%	149	0,41%	98,39%	2.400
72.000-78.000	39	0,28%	98,55%	90	0,25%	98,64%	2.314
78.000-84.000	28	0,20%	98,75%	66	0,18%	98,83%	2.373
84.000-90.000	22	0,16%	98,91%	51	0,14%	98,97%	2.336
90.000-96.000	24	0,17%	99,08%	58	0,16%	99,13%	2.400
96.000-120.000	45	0,32%	99,39%	108	0,30%	99,43%	2.400
120.000-144.000	28	0,20%	99,59%	67	0,19%	99,62%	2.400
144.000-168.000	16	0,11%	99,70%	38	0,11%	99,72%	2.400
168.000-192.000	11	0,08%	99,78%	25	0,07%	99,79%	2.230
192.000-216.000	6	0,04%	99,82%	14	0,04%	99,83%	2.400
216.000-240.000	6	0,04%	99,87%	14	0,04%	99,87%	2.400
240.000-360.000	9	0,06%	99,93%	22	0,06%	99,93%	2.400
360.000-480.000	6	0,04%	99,97%	14	0,04%	99,97%	2.400
480.000-600.000	3	0,02%	99,99%	7	0,02%	99,99%	2.400
Más de 600.000	1	0,01%	100,00%	2	0,01%	100,00%	2.400
<b>TOTAL</b>	<b>14.176</b>	<b>100%</b>		<b>35.949</b>	<b>100%</b>		<b>2.536</b>

<b>IRPF 2003. MODELOS ORDINARIO, SIMPLIFICADO Y 104</b>							
<b>I.27. REDUCCIÓN POR CUIDADO DE HIJOS</b>							
Tramos de renta (euros)	Liquidaciones			Importe			
	Número	Proporción sobre liquidaciones partida		Cantidad (miles euros)	Proporción sobre total partida		Media por liquidación (euros)
		Sin acum.	Acumul.		Sin acum.	Acumul.	
Menor o igual a 0	5.626	0,43%	0,43%	6.455	0,53%	0,53%	1.147
0-1.500	6.025	0,46%	0,88%	6.262	0,52%	1,05%	1.039
1.500-3.000	7.943	0,60%	1,49%	8.494	0,70%	1,75%	1.069
3.000-4.500	13.437	1,02%	2,51%	14.158	1,17%	2,93%	1.054
4.500-6.000	25.854	1,96%	4,47%	24.437	2,02%	4,95%	945
6.000-7.500	46.413	3,53%	8,00%	40.275	3,33%	8,28%	868
7.500-9.000	69.669	5,29%	13,29%	59.646	4,93%	13,21%	856
9.000-10.500	88.848	6,75%	20,04%	78.240	6,47%	19,69%	881
10.500-12.000	113.006	8,58%	28,62%	102.895	8,51%	28,20%	911
12.000-13.500	114.345	8,69%	37,31%	106.527	8,81%	37,01%	932
13.500-15.000	98.715	7,50%	44,80%	92.746	7,67%	44,68%	940
15.000-16.500	85.933	6,53%	51,33%	81.119	6,71%	51,40%	944
16.500-18.000	73.450	5,58%	56,91%	69.602	5,76%	57,15%	948
18.000-19.500	64.823	4,92%	61,83%	61.119	5,06%	62,21%	943
19.500-21.000	59.873	4,55%	66,38%	55.596	4,60%	66,81%	929
21.000-22.500	54.153	4,11%	70,50%	49.489	4,09%	70,90%	914
22.500-24.000	46.993	3,57%	74,06%	42.660	3,53%	74,43%	908
24.000-25.500	42.034	3,19%	77,26%	37.765	3,12%	77,56%	898
25.500-27.000	36.011	2,74%	79,99%	32.557	2,69%	80,25%	904
27.000-28.500	31.313	2,38%	82,37%	28.220	2,33%	82,58%	901
28.500-30.000	25.582	1,94%	84,31%	23.247	1,92%	84,51%	909
30.000-33.000	39.729	3,02%	87,33%	36.351	3,01%	87,51%	915
33.000-36.000	29.600	2,25%	89,58%	26.785	2,22%	89,73%	905
36.000-39.000	23.479	1,78%	91,36%	21.128	1,75%	91,48%	900
39.000-42.000	18.209	1,38%	92,75%	16.379	1,36%	92,83%	900
42.000-45.000	14.596	1,11%	93,86%	13.188	1,09%	93,92%	904
45.000-48.000	12.057	0,92%	94,77%	10.810	0,89%	94,82%	897
48.000-51.000	9.802	0,74%	95,52%	8.762	0,72%	95,54%	894
51.000-54.000	8.280	0,63%	96,14%	7.378	0,61%	96,15%	891
54.000-57.000	6.799	0,52%	96,66%	6.057	0,50%	96,66%	891
57.000-60.000	5.662	0,43%	97,09%	5.084	0,42%	97,08%	898
60.000-66.000	8.767	0,67%	97,76%	7.901	0,65%	97,73%	901
66.000-72.000	6.098	0,46%	98,22%	5.556	0,46%	98,19%	911
72.000-78.000	4.326	0,33%	98,55%	3.925	0,32%	98,51%	907
78.000-84.000	3.216	0,24%	98,79%	2.989	0,25%	98,76%	929
84.000-90.000	2.563	0,19%	98,99%	2.356	0,19%	98,96%	919
90.000-96.000	1.903	0,14%	99,13%	1.769	0,15%	99,10%	929
96.000-120.000	4.581	0,35%	99,48%	4.269	0,35%	99,46%	932
120.000-144.000	2.233	0,17%	99,65%	2.101	0,17%	99,63%	941
144.000-168.000	1.245	0,09%	99,74%	1.189	0,10%	99,73%	955
168.000-192.000	813	0,06%	99,81%	787	0,07%	99,79%	968
192.000-216.000	521	0,04%	99,85%	489	0,04%	99,83%	939
216.000-240.000	399	0,03%	99,88%	401	0,03%	99,87%	1.005
240.000-360.000	828	0,06%	99,94%	817	0,07%	99,93%	987
360.000-480.000	329	0,02%	99,96%	319	0,03%	99,96%	968
480.000-600.000	168	0,01%	99,98%	171	0,01%	99,97%	1.015
Más de 600.000	310	0,02%	100,00%	308	0,03%	100,00%	993
<b>TOTAL</b>	<b>1.316.559</b>	<b>100%</b>		<b>1.208.779</b>	<b>100%</b>		<b>918</b>

<b>IRPF 2003. MODELOS ORDINARIO, SIMPLIFICADO Y 104</b>							
<b>I.28. REDUCCIÓN POR EDAD</b>							
Tramos de renta (euros)	Liquidaciones			Importe			
	Número	Proporción sobre liquidaciones partida		Cantidad (miles euros)	Proporción sobre total partida		Media por liquidación (euros)
		Sin acum.	Acumul.		Sin acum.	Acumul.	
<b>Menor o igual a 0</b>	4.240	0,14%	0,14%	4.142	0,14%	0,14%	977
<b>0-1.500</b>	81.040	2,75%	2,89%	81.268	2,70%	2,84%	1.003
<b>1.500-3.000</b>	39.450	1,34%	4,23%	38.860	1,29%	4,14%	985
<b>3.000-4.500</b>	57.356	1,95%	6,18%	51.923	1,73%	5,86%	905
<b>4.500-6.000</b>	146.379	4,97%	11,15%	126.631	4,21%	10,08%	865
<b>6.000-7.500</b>	355.758	12,07%	23,22%	330.493	11,00%	21,07%	929
<b>7.500-9.000</b>	260.544	8,84%	32,06%	261.444	8,70%	29,77%	1.003
<b>9.000-10.500</b>	222.282	7,54%	39,60%	230.647	7,67%	37,45%	1.038
<b>10.500-12.000</b>	210.223	7,13%	46,73%	223.762	7,45%	44,89%	1.064
<b>12.000-13.500</b>	195.975	6,65%	53,38%	212.901	7,08%	51,98%	1.086
<b>13.500-15.000</b>	172.610	5,86%	59,24%	187.814	6,25%	58,23%	1.088
<b>15.000-16.500</b>	159.176	5,40%	64,64%	174.816	5,82%	64,05%	1.098
<b>16.500-18.000</b>	135.639	4,60%	69,24%	148.301	4,93%	68,98%	1.093
<b>18.000-19.500</b>	116.659	3,96%	73,20%	127.584	4,25%	73,23%	1.094
<b>19.500-21.000</b>	100.089	3,40%	76,60%	108.567	3,61%	76,84%	1.085
<b>21.000-22.500</b>	84.498	2,87%	79,46%	90.299	3,00%	79,84%	1.069
<b>22.500-24.000</b>	72.506	2,46%	81,93%	75.788	2,52%	82,36%	1.045
<b>24.000-25.500</b>	62.259	2,11%	84,04%	64.448	2,14%	84,51%	1.035
<b>25.500-27.000</b>	61.261	2,08%	86,12%	62.490	2,08%	86,59%	1.020
<b>27.000-28.500</b>	51.347	1,74%	87,86%	51.903	1,73%	88,32%	1.011
<b>28.500-30.000</b>	62.900	2,13%	89,99%	64.676	2,15%	90,47%	1.028
<b>30.000-33.000</b>	73.183	2,48%	92,48%	74.597	2,48%	92,95%	1.019
<b>33.000-36.000</b>	45.653	1,55%	94,03%	46.044	1,53%	94,48%	1.009
<b>36.000-39.000</b>	31.560	1,07%	95,10%	30.955	1,03%	95,51%	981
<b>39.000-42.000</b>	22.752	0,77%	95,87%	21.948	0,73%	96,24%	965
<b>42.000-45.000</b>	17.598	0,60%	96,47%	16.818	0,56%	96,80%	956
<b>45.000-48.000</b>	13.804	0,47%	96,93%	13.043	0,43%	97,24%	945
<b>48.000-51.000</b>	11.236	0,38%	97,31%	10.549	0,35%	97,59%	939
<b>51.000-54.000</b>	9.249	0,31%	97,63%	8.707	0,29%	97,88%	941
<b>54.000-57.000</b>	7.745	0,26%	97,89%	7.192	0,24%	98,12%	929
<b>57.000-60.000</b>	6.531	0,22%	98,11%	6.046	0,20%	98,32%	926
<b>60.000-66.000</b>	10.405	0,35%	98,47%	9.612	0,32%	98,64%	924
<b>66.000-72.000</b>	7.558	0,26%	98,72%	6.915	0,23%	98,87%	915
<b>72.000-78.000</b>	5.697	0,19%	98,92%	5.265	0,18%	99,04%	924
<b>78.000-84.000</b>	4.373	0,15%	99,06%	3.974	0,13%	99,18%	909
<b>84.000-90.000</b>	3.542	0,12%	99,18%	3.239	0,11%	99,28%	914
<b>90.000-96.000</b>	2.788	0,09%	99,28%	2.536	0,08%	99,37%	910
<b>96.000-120.000</b>	7.466	0,25%	99,53%	6.739	0,22%	99,59%	903
<b>120.000-144.000</b>	3.866	0,13%	99,66%	3.485	0,12%	99,71%	901
<b>144.000-168.000</b>	2.438	0,08%	99,75%	2.176	0,07%	99,78%	893
<b>168.000-192.000</b>	1.535	0,05%	99,80%	1.346	0,04%	99,82%	877
<b>192.000-216.000</b>	1.054	0,04%	99,83%	950	0,03%	99,86%	901
<b>216.000-240.000</b>	812	0,03%	99,86%	723	0,02%	99,88%	890
<b>240.000-360.000</b>	1.938	0,07%	99,93%	1.709	0,06%	99,94%	882
<b>360.000-480.000</b>	759	0,03%	99,95%	674	0,02%	99,96%	887
<b>480.000-600.000</b>	407	0,01%	99,97%	358	0,01%	99,97%	879
<b>Más de 600.000</b>	974	0,03%	100,00%	856	0,03%	100,00%	879
<b>TOTAL</b>	<b>2.947.114</b>	<b>100%</b>		<b>3.005.212</b>	<b>100%</b>		<b>1.020</b>

IRPF 2003. MODELOS ORDINARIO, SIMPLIFICADO Y 104							
I.29. REDUCCIÓN POR ASISTENCIA							
Tramos de renta (euros)	Liquidaciones			Importe			
	Número	Proporción sobre liquidaciones partida		Cantidad (miles euros)	Proporción sobre total partida		Media por liquidación (euros)
		Sin acum.	Acumul.		Sin acum.	Acumul.	
Menor o igual a 0	1.578	0,12%	0,12%	1.760	0,11%	0,11%	1.115
0-1.500	36.608	2,69%	2,80%	43.094	2,72%	2,83%	1.177
1.500-3.000	18.881	1,39%	4,19%	21.523	1,36%	4,19%	1.140
3.000-4.500	23.412	1,72%	5,91%	25.514	1,61%	5,80%	1.090
4.500-6.000	62.596	4,60%	10,51%	65.802	4,15%	9,95%	1.051
6.000-7.500	175.755	12,91%	23,41%	194.594	12,28%	22,24%	1.107
7.500-9.000	123.925	9,10%	32,51%	142.533	9,00%	31,23%	1.150
9.000-10.500	103.814	7,62%	40,13%	122.551	7,74%	38,97%	1.180
10.500-12.000	99.023	7,27%	47,41%	118.858	7,50%	46,47%	1.200
12.000-13.500	95.202	6,99%	54,40%	117.505	7,42%	53,89%	1.234
13.500-15.000	83.478	6,13%	60,53%	102.183	6,45%	60,34%	1.224
15.000-16.500	74.849	5,50%	66,02%	91.025	5,75%	66,08%	1.216
16.500-18.000	62.889	4,62%	70,64%	75.898	4,79%	70,87%	1.207
18.000-19.500	53.699	3,94%	74,58%	64.785	4,09%	74,96%	1.206
19.500-21.000	45.380	3,33%	77,92%	54.423	3,44%	78,40%	1.199
21.000-22.500	37.599	2,76%	80,68%	44.433	2,80%	81,20%	1.182
22.500-24.000	32.419	2,38%	83,06%	37.721	2,38%	83,58%	1.164
24.000-25.500	27.707	2,03%	85,09%	32.012	2,02%	85,60%	1.155
25.500-27.000	25.993	1,91%	87,00%	29.739	1,88%	87,48%	1.144
27.000-28.500	22.728	1,67%	88,67%	25.774	1,63%	89,11%	1.134
28.500-30.000	27.530	2,02%	90,69%	31.549	1,99%	91,10%	1.146
30.000-33.000	33.668	2,47%	93,16%	38.452	2,43%	93,52%	1.142
33.000-36.000	20.823	1,53%	94,69%	23.789	1,50%	95,02%	1.142
36.000-39.000	14.192	1,04%	95,73%	15.922	1,00%	96,03%	1.122
39.000-42.000	9.950	0,73%	96,46%	11.006	0,69%	96,72%	1.106
42.000-45.000	7.660	0,56%	97,03%	8.388	0,53%	97,25%	1.095
45.000-48.000	5.878	0,43%	97,46%	6.370	0,40%	97,66%	1.084
48.000-51.000	4.693	0,34%	97,80%	5.058	0,32%	97,98%	1.078
51.000-54.000	3.769	0,28%	98,08%	4.092	0,26%	98,23%	1.086
54.000-57.000	3.228	0,24%	98,32%	3.482	0,22%	98,45%	1.079
57.000-60.000	2.613	0,19%	98,51%	2.815	0,18%	98,63%	1.077
60.000-66.000	4.117	0,30%	98,81%	4.407	0,28%	98,91%	1.070
66.000-72.000	2.820	0,21%	99,02%	3.027	0,19%	99,10%	1.074
72.000-78.000	2.121	0,16%	99,17%	2.275	0,14%	99,24%	1.073
78.000-84.000	1.633	0,12%	99,29%	1.741	0,11%	99,35%	1.066
84.000-90.000	1.311	0,10%	99,39%	1.409	0,09%	99,44%	1.075
90.000-96.000	988	0,07%	99,46%	1.043	0,07%	99,51%	1.055
96.000-120.000	2.710	0,20%	99,66%	2.899	0,18%	99,69%	1.070
120.000-144.000	1.292	0,09%	99,76%	1.380	0,09%	99,78%	1.068
144.000-168.000	836	0,06%	99,82%	883	0,06%	99,83%	1.056
168.000-192.000	547	0,04%	99,86%	563	0,04%	99,87%	1.029
192.000-216.000	333	0,02%	99,88%	357	0,02%	99,89%	1.071
216.000-240.000	295	0,02%	99,90%	322	0,02%	99,91%	1.093
240.000-360.000	641	0,05%	99,95%	676	0,04%	99,96%	1.055
360.000-480.000	265	0,02%	99,97%	279	0,02%	99,97%	1.053
480.000-600.000	136	0,01%	99,98%	144	0,01%	99,98%	1.059
Más de 600.000	264	0,02%	100,00%	283	0,02%	100,00%	1.071
<b>TOTAL</b>	<b>1.361.848</b>	<b>100%</b>		<b>1.584.337</b>	<b>100%</b>		<b>1.163</b>

<b>IRPF 2003. MODELOS ORDINARIO, SIMPLIFICADO Y 104</b>							
<b>I.30. REDUCCIÓN POR DISCAPACIDAD DE LOS CONTRIBUYENTES</b>							
Tramos de renta (euros)	Liquidaciones			Importe			
	Número	Proporción sobre liquidaciones partida		Cantidad (miles euros)	Proporción sobre total partida		Media por liquidación (euros)
		Sin acum.	Acumul.		Sin acum.	Acumul.	
<b>Menor o igual a 0</b>	2.332	0,25%	0,25%	7.397	0,26%	0,26%	3.172
<b>0-1.500</b>	53.160	5,66%	5,91%	185.249	6,53%	6,79%	3.485
<b>1.500-3.000</b>	25.697	2,74%	8,65%	87.351	3,08%	9,88%	3.399
<b>3.000-4.500</b>	24.427	2,60%	11,25%	78.874	2,78%	12,66%	3.229
<b>4.500-6.000</b>	32.225	3,43%	14,68%	96.755	3,41%	16,07%	3.002
<b>6.000-7.500</b>	51.288	5,46%	20,14%	145.376	5,13%	21,20%	2.834
<b>7.500-9.000</b>	54.089	5,76%	25,90%	150.582	5,31%	26,51%	2.784
<b>9.000-10.500</b>	60.037	6,39%	32,29%	171.684	6,06%	32,56%	2.860
<b>10.500-12.000</b>	63.752	6,79%	39,08%	184.505	6,51%	39,07%	2.894
<b>12.000-13.500</b>	66.385	7,07%	46,15%	195.419	6,89%	45,96%	2.944
<b>13.500-15.000</b>	62.117	6,61%	52,76%	185.917	6,56%	52,52%	2.993
<b>15.000-16.500</b>	59.040	6,29%	59,05%	176.949	6,24%	58,76%	2.997
<b>16.500-18.000</b>	51.584	5,49%	64,54%	154.095	5,43%	64,19%	2.987
<b>18.000-19.500</b>	44.816	4,77%	69,32%	135.125	4,77%	68,96%	3.015
<b>19.500-21.000</b>	39.236	4,18%	73,49%	119.428	4,21%	73,17%	3.044
<b>21.000-22.500</b>	33.039	3,52%	77,01%	100.138	3,53%	76,70%	3.031
<b>22.500-24.000</b>	28.418	3,03%	80,04%	85.466	3,01%	79,72%	3.007
<b>24.000-25.500</b>	25.570	2,72%	82,76%	77.468	2,73%	82,45%	3.030
<b>25.500-27.000</b>	23.939	2,55%	85,31%	71.691	2,53%	84,98%	2.995
<b>27.000-28.500</b>	19.328	2,06%	87,37%	59.457	2,10%	87,08%	3.076
<b>28.500-30.000</b>	22.063	2,35%	89,72%	67.531	2,38%	89,46%	3.061
<b>30.000-33.000</b>	25.617	2,73%	92,45%	80.091	2,82%	92,28%	3.126
<b>33.000-36.000</b>	16.850	1,79%	94,24%	52.862	1,86%	94,15%	3.137
<b>36.000-39.000</b>	11.674	1,24%	95,48%	36.308	1,28%	95,43%	3.110
<b>39.000-42.000</b>	8.377	0,89%	96,38%	26.226	0,92%	96,35%	3.131
<b>42.000-45.000</b>	6.316	0,67%	97,05%	19.349	0,68%	97,04%	3.063
<b>45.000-48.000</b>	4.734	0,50%	97,55%	14.555	0,51%	97,55%	3.074
<b>48.000-51.000</b>	3.701	0,39%	97,95%	11.233	0,40%	97,94%	3.035
<b>51.000-54.000</b>	2.932	0,31%	98,26%	8.909	0,31%	98,26%	3.038
<b>54.000-57.000</b>	2.318	0,25%	98,51%	7.033	0,25%	98,51%	3.034
<b>57.000-60.000</b>	1.878	0,20%	98,71%	5.667	0,20%	98,71%	3.017
<b>60.000-66.000</b>	2.843	0,30%	99,01%	8.536	0,30%	99,01%	3.002
<b>66.000-72.000</b>	1.916	0,20%	99,21%	5.646	0,20%	99,21%	2.947
<b>72.000-78.000</b>	1.419	0,15%	99,36%	4.165	0,15%	99,35%	2.935
<b>78.000-84.000</b>	1.008	0,11%	99,47%	3.043	0,11%	99,46%	3.019
<b>84.000-90.000</b>	812	0,09%	99,56%	2.443	0,09%	99,55%	3.008
<b>90.000-96.000</b>	614	0,07%	99,62%	1.886	0,07%	99,61%	3.072
<b>96.000-120.000</b>	1.525	0,16%	99,78%	4.658	0,16%	99,78%	3.054
<b>120.000-144.000</b>	683	0,07%	99,86%	2.114	0,07%	99,85%	3.096
<b>144.000-168.000</b>	413	0,04%	99,90%	1.264	0,04%	99,90%	3.060
<b>168.000-192.000</b>	254	0,03%	99,93%	815	0,03%	99,93%	3.209
<b>192.000-216.000</b>	153	0,02%	99,94%	482	0,02%	99,94%	3.150
<b>216.000-240.000</b>	96	0,01%	99,95%	304	0,01%	99,95%	3.167
<b>240.000-360.000</b>	224	0,02%	99,98%	653	0,02%	99,98%	2.915
<b>360.000-480.000</b>	82	0,01%	99,99%	269	0,01%	99,99%	3.280
<b>480.000-600.000</b>	42	0,00%	99,99%	131	0,00%	99,99%	3.119
<b>Más de 600.000</b>	77	0,01%	100,00%	261	0,01%	100,00%	3.390
<b>TOTAL</b>	<b>939.100</b>	<b>100%</b>		<b>2.835.358</b>	<b>100%</b>		<b>3.019</b>

<b>IRPF 2003. MODELOS ORDINARIO, SIMPLIFICADO Y 104</b>							
<b>I.31. REDUCCIÓN POR DISCAPACIDAD DE ASCENDIENTES O DESCENDIENTES</b>							
Tramos de renta (euros)	Liquidaciones			Importe			
	Número	Proporción sobre liquidaciones partida		Cantidad (miles euros)	Proporción sobre total partida		Media por liquidación (euros)
		Sin acum.	Acumul.		Sin acum.	Acumul.	
Menor o igual a 0	696	0,27%	0,27%	2.343	0,27%	0,27%	3.367
0-1.500	2.685	1,04%	1,31%	9.188	1,05%	1,32%	3.422
1.500-3.000	1.923	0,74%	2,05%	6.745	0,77%	2,09%	3.508
3.000-4.500	2.930	1,13%	3,19%	9.960	1,14%	3,22%	3.399
4.500-6.000	5.005	1,94%	5,13%	17.601	2,01%	5,23%	3.517
6.000-7.500	8.834	3,42%	8,55%	31.323	3,58%	8,81%	3.546
7.500-9.000	11.150	4,32%	12,86%	36.999	4,22%	13,03%	3.318
9.000-10.500	15.185	5,88%	18,74%	49.355	5,63%	18,66%	3.250
10.500-12.000	18.267	7,07%	25,81%	60.122	6,86%	25,53%	3.291
12.000-13.500	20.266	7,85%	33,66%	66.924	7,64%	33,17%	3.302
13.500-15.000	19.093	7,39%	41,05%	64.676	7,38%	40,55%	3.387
15.000-16.500	17.905	6,93%	47,98%	61.903	7,07%	47,62%	3.457
16.500-18.000	15.517	6,01%	53,99%	54.222	6,19%	53,81%	3.494
18.000-19.500	13.399	5,19%	59,18%	46.806	5,34%	59,15%	3.493
19.500-21.000	12.131	4,70%	63,87%	42.432	4,84%	63,99%	3.498
21.000-22.500	10.778	4,17%	68,04%	37.366	4,27%	68,26%	3.467
22.500-24.000	9.427	3,65%	71,69%	32.526	3,71%	71,97%	3.450
24.000-25.500	8.573	3,32%	75,01%	29.462	3,36%	75,33%	3.437
25.500-27.000	7.913	3,06%	78,08%	26.890	3,07%	78,40%	3.398
27.000-28.500	6.915	2,68%	80,75%	23.282	2,66%	81,06%	3.367
28.500-30.000	6.748	2,61%	83,37%	23.420	2,67%	83,73%	3.471
30.000-33.000	9.873	3,82%	87,19%	33.657	3,84%	87,58%	3.409
33.000-36.000	6.784	2,63%	89,81%	22.847	2,61%	90,18%	3.368
36.000-39.000	4.977	1,93%	91,74%	16.621	1,90%	92,08%	3.340
39.000-42.000	3.740	1,45%	93,19%	12.531	1,43%	93,51%	3.351
42.000-45.000	3.022	1,17%	94,36%	9.748	1,11%	94,62%	3.226
45.000-48.000	2.183	0,85%	95,20%	7.201	0,82%	95,45%	3.298
48.000-51.000	1.824	0,71%	95,91%	5.903	0,67%	96,12%	3.236
51.000-54.000	1.535	0,59%	96,50%	5.048	0,58%	96,70%	3.289
54.000-57.000	1.219	0,47%	96,98%	3.909	0,45%	97,14%	3.207
57.000-60.000	1.040	0,40%	97,38%	3.410	0,39%	97,53%	3.278
60.000-66.000	1.543	0,60%	97,98%	5.002	0,57%	98,10%	3.242
66.000-72.000	1.058	0,41%	98,39%	3.392	0,39%	98,49%	3.206
72.000-78.000	758	0,29%	98,68%	2.406	0,27%	98,76%	3.175
78.000-84.000	590	0,23%	98,91%	1.927	0,22%	98,98%	3.266
84.000-90.000	459	0,18%	99,09%	1.410	0,16%	99,14%	3.071
90.000-96.000	351	0,14%	99,22%	1.183	0,14%	99,28%	3.370
96.000-120.000	814	0,32%	99,54%	2.539	0,29%	99,57%	3.119
120.000-144.000	387	0,15%	99,69%	1.229	0,14%	99,71%	3.175
144.000-168.000	206	0,08%	99,77%	668	0,08%	99,79%	3.240
168.000-192.000	149	0,06%	99,82%	505	0,06%	99,84%	3.391
192.000-216.000	71	0,03%	99,85%	201	0,02%	99,87%	2.830
216.000-240.000	68	0,03%	99,88%	213	0,02%	99,89%	3.125
240.000-360.000	169	0,07%	99,94%	500	0,06%	99,95%	2.959
360.000-480.000	61	0,02%	99,97%	207	0,02%	99,97%	3.385
480.000-600.000	21	0,01%	99,97%	59	0,01%	99,98%	2.810
Más de 600.000	65	0,03%	100,00%	190	0,02%	100,00%	2.923
<b>TOTAL</b>	<b>258.307</b>	<b>100%</b>		<b>876.047</b>	<b>100%</b>		<b>3.391</b>

<b>IRPF 2003. MODELOS ORDINARIO, SIMPLIFICADO Y 104</b>							
<b>I.32. REDUCCIÓN POR DISCAPACIDAD DE TRABAJADORES ACTIVOS</b>							
Tramos de renta (euros)	Liquidaciones			Importe			
	Número	Proporción sobre liquidaciones partida		Cantidad (miles euros)	Proporción sobre total partida		Media por liquidación (euros)
		Sin acum.	Acumul.		Sin acum.	Acumul.	
<b>Menor o igual a 0</b>	111	0,06%	0,06%	258	0,04%	0,04%	2.327
<b>0-1.500</b>	33	0,02%	0,08%	76	0,01%	0,06%	2.316
<b>1.500-3.000</b>	42	0,02%	0,10%	91	0,02%	0,07%	2.157
<b>3.000-4.500</b>	737	0,41%	0,52%	494	0,08%	0,15%	670
<b>4.500-6.000</b>	1.825	1,02%	1,54%	2.880	0,48%	0,64%	1.578
<b>6.000-7.500</b>	3.348	1,87%	3,41%	8.510	1,42%	2,06%	2.542
<b>7.500-9.000</b>	4.994	2,80%	6,21%	14.621	2,44%	4,50%	2.928
<b>9.000-10.500</b>	7.174	4,02%	10,22%	22.220	3,71%	8,22%	3.097
<b>10.500-12.000</b>	9.340	5,23%	15,45%	28.826	4,82%	13,04%	3.086
<b>12.000-13.500</b>	11.334	6,34%	21,79%	35.459	5,93%	18,96%	3.129
<b>13.500-15.000</b>	12.031	6,73%	28,53%	37.791	6,32%	25,28%	3.141
<b>15.000-16.500</b>	12.888	7,21%	35,74%	40.865	6,83%	32,11%	3.171
<b>16.500-18.000</b>	12.192	6,82%	42,56%	39.099	6,54%	38,65%	3.207
<b>18.000-19.500</b>	11.141	6,24%	48,80%	36.597	6,12%	44,77%	3.285
<b>19.500-21.000</b>	10.483	5,87%	54,67%	35.305	5,90%	50,67%	3.368
<b>21.000-22.500</b>	9.575	5,36%	60,02%	32.877	5,50%	56,17%	3.434
<b>22.500-24.000</b>	8.614	4,82%	64,85%	30.122	5,04%	61,20%	3.497
<b>24.000-25.500</b>	8.032	4,50%	69,34%	28.704	4,80%	66,00%	3.574
<b>25.500-27.000</b>	7.060	3,95%	73,29%	25.257	4,22%	70,22%	3.577
<b>27.000-28.500</b>	6.151	3,44%	76,74%	22.594	3,78%	74,00%	3.673
<b>28.500-30.000</b>	5.607	3,14%	79,87%	20.544	3,43%	77,43%	3.664
<b>30.000-33.000</b>	8.482	4,75%	84,62%	31.831	5,32%	82,76%	3.753
<b>33.000-36.000</b>	6.210	3,48%	88,10%	23.706	3,96%	86,72%	3.817
<b>36.000-39.000</b>	4.704	2,63%	90,73%	17.950	3,00%	89,72%	3.816
<b>39.000-42.000</b>	3.417	1,91%	92,64%	13.201	2,21%	91,93%	3.863
<b>42.000-45.000</b>	2.687	1,50%	94,15%	10.178	1,70%	93,63%	3.788
<b>45.000-48.000</b>	1.950	1,09%	95,24%	7.322	1,22%	94,85%	3.755
<b>48.000-51.000</b>	1.519	0,85%	96,09%	5.550	0,93%	95,78%	3.654
<b>51.000-54.000</b>	1.168	0,65%	96,74%	4.301	0,72%	96,50%	3.683
<b>54.000-57.000</b>	923	0,52%	97,26%	3.349	0,56%	97,06%	3.629
<b>57.000-60.000</b>	727	0,41%	97,66%	2.635	0,44%	97,50%	3.625
<b>60.000-66.000</b>	1.038	0,58%	98,24%	3.675	0,61%	98,11%	3.540
<b>66.000-72.000</b>	690	0,39%	98,63%	2.461	0,41%	98,53%	3.566
<b>72.000-78.000</b>	523	0,29%	98,92%	1.835	0,31%	98,83%	3.508
<b>78.000-84.000</b>	360	0,20%	99,13%	1.286	0,22%	99,05%	3.572
<b>84.000-90.000</b>	258	0,14%	99,27%	875	0,15%	99,19%	3.390
<b>90.000-96.000</b>	222	0,12%	99,39%	796	0,13%	99,33%	3.585
<b>96.000-120.000</b>	507	0,28%	99,68%	1.922	0,32%	99,65%	3.790
<b>120.000-144.000</b>	227	0,13%	99,80%	808	0,14%	99,78%	3.560
<b>144.000-168.000</b>	108	0,06%	99,87%	398	0,07%	99,85%	3.685
<b>168.000-192.000</b>	75	0,04%	99,91%	277	0,05%	99,90%	3.690
<b>192.000-216.000</b>	40	0,02%	99,93%	174	0,03%	99,93%	4.354
<b>216.000-240.000</b>	22	0,01%	99,94%	82	0,01%	99,94%	3.727
<b>240.000-360.000</b>	57	0,03%	99,97%	193	0,03%	99,97%	3.385
<b>360.000-480.000</b>	22	0,01%	99,99%	87	0,01%	99,99%	3.974
<b>480.000-600.000</b>	9	0,01%	99,99%	27	0,00%	99,99%	2.991
<b>Más de 600.000</b>	16	0,01%	100,00%	57	0,01%	100,00%	3.580
<b>TOTAL</b>	<b>178.673</b>	<b>100%</b>		<b>598.166</b>	<b>100%</b>		<b>3.348</b>



<b>IRPF 2003. MODELOS ORDINARIO, SIMPLIFICADO Y 104</b>							
<b>I.33. REDUCCIÓN POR GASTOS DE ASISTENCIA DE LOS DISCAPACITADOS</b>							
Tramos de renta (euros)	Liquidaciones			Importe			
	Número	Proporción sobre liquidaciones partida		Cantidad (miles euros)	Proporción sobre total partida		Media por liquidación (euros)
		Sin acum.	Acumul.		Sin acum.	Acumul.	
Menor o igual a 0	1.175	0,27%	0,27%	2.448	0,28%	0,28%	2.083
0-1.500	25.893	5,97%	6,24%	53.357	6,09%	6,37%	2.061
1.500-3.000	12.203	2,81%	9,06%	25.109	2,87%	9,24%	2.058
3.000-4.500	10.758	2,48%	11,54%	22.077	2,52%	11,76%	2.052
4.500-6.000	12.668	2,92%	14,46%	25.817	2,95%	14,71%	2.038
6.000-7.500	18.098	4,17%	18,63%	36.808	4,20%	18,91%	2.034
7.500-9.000	19.229	4,43%	23,06%	38.722	4,42%	23,33%	2.014
9.000-10.500	24.137	5,57%	28,63%	48.064	5,49%	28,82%	1.991
10.500-12.000	27.281	6,29%	34,92%	54.349	6,21%	35,03%	1.992
12.000-13.500	29.538	6,81%	41,73%	59.256	6,77%	41,80%	2.006
13.500-15.000	28.724	6,62%	48,35%	58.036	6,63%	48,42%	2.020
15.000-16.500	27.412	6,32%	54,67%	55.603	6,35%	54,77%	2.028
16.500-18.000	23.876	5,51%	60,18%	48.371	5,52%	60,30%	2.026
18.000-19.500	21.025	4,85%	65,03%	42.904	4,90%	65,20%	2.041
19.500-21.000	18.894	4,36%	69,38%	38.563	4,40%	69,60%	2.041
21.000-22.500	16.073	3,71%	73,09%	32.671	3,73%	73,33%	2.033
22.500-24.000	13.802	3,18%	76,27%	28.013	3,20%	76,53%	2.030
24.000-25.500	12.663	2,92%	79,19%	25.651	2,93%	79,46%	2.026
25.500-27.000	11.617	2,68%	81,87%	23.342	2,67%	82,13%	2.009
27.000-28.500	10.100	2,33%	84,20%	20.386	2,33%	84,45%	2.018
28.500-30.000	11.023	2,54%	86,74%	22.252	2,54%	86,99%	2.019
30.000-33.000	14.497	3,34%	90,08%	29.184	3,33%	90,33%	2.013
33.000-36.000	9.682	2,23%	92,32%	19.478	2,22%	92,55%	2.012
36.000-39.000	6.871	1,58%	93,90%	13.632	1,56%	94,11%	1.984
39.000-42.000	5.109	1,18%	95,08%	10.157	1,16%	95,27%	1.988
42.000-45.000	3.761	0,87%	95,95%	7.418	0,85%	96,12%	1.972
45.000-48.000	2.838	0,65%	96,60%	5.626	0,64%	96,76%	1.982
48.000-51.000	2.260	0,52%	97,12%	4.410	0,50%	97,26%	1.951
51.000-54.000	1.834	0,42%	97,54%	3.610	0,41%	97,67%	1.968
54.000-57.000	1.433	0,33%	97,87%	2.800	0,32%	97,99%	1.954
57.000-60.000	1.224	0,28%	98,16%	2.377	0,27%	98,26%	1.942
60.000-66.000	1.834	0,42%	98,58%	3.517	0,40%	98,67%	1.918
66.000-72.000	1.219	0,28%	98,86%	2.320	0,26%	98,93%	1.903
72.000-78.000	856	0,20%	99,06%	1.646	0,19%	99,12%	1.922
78.000-84.000	681	0,16%	99,22%	1.295	0,15%	99,27%	1.902
84.000-90.000	519	0,12%	99,34%	973	0,11%	99,38%	1.874
90.000-96.000	428	0,10%	99,43%	820	0,09%	99,47%	1.917
96.000-120.000	1.001	0,23%	99,66%	1.894	0,22%	99,69%	1.892
120.000-144.000	464	0,11%	99,77%	880	0,10%	99,79%	1.896
144.000-168.000	277	0,06%	99,84%	528	0,06%	99,85%	1.908
168.000-192.000	190	0,04%	99,88%	362	0,04%	99,89%	1.905
192.000-216.000	99	0,02%	99,90%	185	0,02%	99,91%	1.867
216.000-240.000	83	0,02%	99,92%	150	0,02%	99,93%	1.807
240.000-360.000	164	0,04%	99,96%	293	0,03%	99,96%	1.787
360.000-480.000	73	0,02%	99,98%	140	0,02%	99,98%	1.918
480.000-600.000	26	0,01%	99,98%	52	0,01%	99,98%	2.000
Más de 600.000	78	0,02%	100,00%	141	0,02%	100,00%	1.803
<b>TOTAL</b>	<b>433.690</b>	<b>100%</b>		<b>875.687</b>	<b>100%</b>		<b>2.019</b>

<b>IRPF 2003. MODELOS ORDINARIO, SIMPLIFICADO Y 104</b>							
<b>I.34. SUMA DE REDUCCIONES POR CIRCUNSTANCIAS LABORALES, PERSONALES Y FAMILIARES</b>							
Tramos de renta (euros)	Liquidaciones			Importe			
	Número	Proporción sobre liquidaciones partida		Cantidad (miles euros)	Proporción sobre total partida		Media por liquidación (euros)
		Sin acum.	Acumul.		Sin acum.	Acumul.	
Menor o igual a 0	27.099	0,19%	0,19%	68.426	0,14%	0,14%	2.525
0-1.500	167.935	1,15%	1,33%	439.943	0,90%	1,04%	2.620
1.500-3.000	173.923	1,19%	2,52%	473.654	0,97%	2,00%	2.723
3.000-4.500	298.109	2,04%	4,56%	1.059.216	2,16%	4,17%	3.553
4.500-6.000	540.060	3,70%	8,26%	2.092.575	4,27%	8,44%	3.875
6.000-7.500	878.342	6,01%	14,27%	3.719.266	7,59%	16,03%	4.234
7.500-9.000	915.208	6,26%	20,53%	3.742.737	7,64%	23,67%	4.089
9.000-10.500	1.036.494	7,09%	27,62%	4.002.938	8,17%	31,83%	3.862
10.500-12.000	1.160.727	7,94%	35,57%	4.046.026	8,26%	40,09%	3.486
12.000-13.500	1.111.561	7,61%	43,17%	3.611.450	7,37%	47,46%	3.249
13.500-15.000	957.072	6,55%	49,72%	3.025.889	6,18%	53,64%	3.162
15.000-16.500	837.920	5,73%	55,45%	2.671.614	5,45%	59,09%	3.188
16.500-18.000	719.167	4,92%	60,38%	2.289.001	4,67%	63,76%	3.183
18.000-19.500	623.884	4,27%	64,64%	1.986.056	4,05%	67,81%	3.183
19.500-21.000	569.373	3,90%	68,54%	1.799.263	3,67%	71,49%	3.160
21.000-22.500	528.264	3,61%	72,16%	1.637.276	3,34%	74,83%	3.099
22.500-24.000	463.608	3,17%	75,33%	1.430.133	2,92%	77,75%	3.085
24.000-25.500	420.626	2,88%	78,21%	1.292.368	2,64%	80,38%	3.072
25.500-27.000	378.388	2,59%	80,79%	1.169.390	2,39%	82,77%	3.090
27.000-28.500	335.086	2,29%	83,09%	1.026.966	2,10%	84,87%	3.065
28.500-30.000	314.412	2,15%	85,24%	1.000.167	2,04%	86,91%	3.181
30.000-33.000	458.106	3,13%	88,37%	1.411.886	2,88%	89,79%	3.082
33.000-36.000	319.796	2,19%	90,56%	973.717	1,99%	91,78%	3.045
36.000-39.000	241.249	1,65%	92,21%	724.207	1,48%	93,25%	3.002
39.000-42.000	183.725	1,26%	93,47%	546.589	1,12%	94,37%	2.975
42.000-45.000	146.804	1,00%	94,47%	432.949	0,88%	95,25%	2.949
45.000-48.000	117.881	0,81%	95,28%	344.194	0,70%	95,96%	2.920
48.000-51.000	96.113	0,66%	95,94%	279.148	0,57%	96,53%	2.904
51.000-54.000	79.074	0,54%	96,48%	229.457	0,47%	96,99%	2.902
54.000-57.000	65.739	0,45%	96,93%	189.572	0,39%	97,38%	2.884
57.000-60.000	55.082	0,38%	97,31%	158.130	0,32%	97,70%	2.871
60.000-66.000	85.299	0,58%	97,89%	244.656	0,50%	98,20%	2.868
66.000-72.000	60.912	0,42%	98,31%	173.378	0,35%	98,56%	2.846
72.000-78.000	43.861	0,30%	98,61%	124.991	0,26%	98,81%	2.850
78.000-84.000	33.251	0,23%	98,83%	94.558	0,19%	99,00%	2.844
84.000-90.000	25.918	0,18%	99,01%	73.543	0,15%	99,15%	2.838
90.000-96.000	20.095	0,14%	99,15%	57.137	0,12%	99,27%	2.843
96.000-120.000	48.849	0,33%	99,48%	139.590	0,28%	99,56%	2.858
120.000-144.000	24.115	0,17%	99,65%	73.027	0,15%	99,71%	3.028
144.000-168.000	13.970	0,10%	99,74%	39.544	0,08%	99,79%	2.831
168.000-192.000	8.884	0,06%	99,80%	25.192	0,05%	99,84%	2.836
192.000-216.000	5.881	0,04%	99,84%	16.461	0,03%	99,87%	2.799
216.000-240.000	4.218	0,03%	99,87%	11.836	0,02%	99,90%	2.806
240.000-360.000	9.736	0,07%	99,94%	27.044	0,06%	99,95%	2.778
360.000-480.000	3.343	0,02%	99,96%	9.415	0,02%	99,97%	2.816
480.000-600.000	1.639	0,01%	99,97%	4.555	0,01%	99,98%	2.779
Más de 600.000	3.719	0,03%	100,00%	10.264	0,02%	100,00%	2.760
<b>TOTAL</b>	<b>14.614.517</b>	<b>100%</b>		<b>48.999.394</b>	<b>100%</b>		<b>3.353</b>

IRPF 2003. MODELOS ORDINARIO, SIMPLIFICADO Y 104							
I.35. REDUCCIÓN POR APORTACIONES Y CONTRIBUCIONES A SISTEMAS DE PREVISIÓN SOCIAL. RÉGIMEN GENERAL*							
Tramos de renta (euros)	Liquidaciones			Cuantía (miles euros)	Importe		Media por liquidación (euros)
	Número	Proporción sobre liquidaciones partida			Sin acum.	Acumul.	
		Sin acum.	Acumul.				
Menor o igual a 0	12.979	0,41%	0,41%	18.082	0,30%	0,30%	1.393
0-1.500	12.721	0,40%	0,82%	14.046	0,24%	0,54%	1.104
1.500-3.000	14.414	0,46%	1,27%	15.773	0,27%	0,81%	1.094
3.000-4.500	22.294	0,71%	1,98%	21.519	0,36%	1,17%	965
4.500-6.000	36.918	1,17%	3,15%	33.287	0,56%	1,73%	902
6.000-7.500	56.159	1,78%	4,93%	47.616	0,80%	2,54%	848
7.500-9.000	82.466	2,62%	7,55%	67.308	1,14%	3,67%	816
9.000-10.500	111.793	3,55%	11,10%	90.358	1,52%	5,19%	808
10.500-12.000	140.683	4,46%	15,56%	114.441	1,93%	7,12%	813
12.000-13.500	156.513	4,97%	20,53%	134.013	2,26%	9,38%	856
13.500-15.000	159.047	5,05%	25,57%	146.010	2,46%	11,85%	918
15.000-16.500	156.811	4,98%	30,55%	152.610	2,57%	14,42%	973
16.500-18.000	146.800	4,66%	35,21%	151.124	2,55%	16,97%	1.029
18.000-19.500	135.208	4,29%	39,50%	147.127	2,48%	19,45%	1.088
19.500-21.000	130.201	4,13%	43,63%	146.340	2,47%	21,92%	1.124
21.000-22.500	127.752	4,05%	47,68%	148.619	2,51%	24,42%	1.163
22.500-24.000	120.417	3,82%	51,50%	148.459	2,50%	26,93%	1.233
24.000-25.500	115.832	3,68%	55,18%	150.264	2,53%	29,46%	1.297
25.500-27.000	110.741	3,51%	58,69%	150.586	2,54%	32,00%	1.360
27.000-28.500	104.858	3,33%	62,02%	151.777	2,56%	34,56%	1.447
28.500-30.000	101.154	3,21%	65,23%	157.930	2,66%	37,22%	1.561
30.000-33.000	173.500	5,51%	70,73%	317.714	5,36%	42,58%	1.831
33.000-36.000	137.208	4,35%	75,09%	274.786	4,63%	47,22%	2.003
36.000-39.000	112.732	3,58%	78,66%	262.938	4,43%	51,65%	2.332
39.000-42.000	91.166	2,89%	81,56%	222.517	3,75%	55,40%	2.441
42.000-45.000	76.809	2,44%	83,99%	207.148	3,49%	58,90%	2.697
45.000-48.000	64.141	2,04%	86,03%	188.660	3,18%	62,08%	2.941
48.000-51.000	53.926	1,71%	87,74%	169.779	2,86%	64,94%	3.148
51.000-54.000	45.595	1,45%	89,19%	154.561	2,61%	67,55%	3.390
54.000-57.000	39.019	1,24%	90,42%	143.638	2,42%	69,97%	3.681
57.000-60.000	33.363	1,06%	91,48%	131.749	2,22%	72,19%	3.949
60.000-66.000	53.221	1,69%	93,17%	229.427	3,87%	76,06%	4.311
66.000-72.000	39.435	1,25%	94,42%	190.219	3,21%	79,27%	4.824
72.000-78.000	29.283	0,93%	95,35%	153.066	2,58%	81,85%	5.227
78.000-84.000	22.529	0,71%	96,07%	126.736	2,14%	83,99%	5.625
84.000-90.000	17.649	0,56%	96,63%	107.644	1,82%	85,80%	6.099
90.000-96.000	14.107	0,45%	97,07%	90.080	1,52%	87,32%	6.385
96.000-120.000	34.878	1,11%	98,18%	245.203	4,14%	91,46%	7.030
120.000-144.000	17.902	0,57%	98,75%	139.549	2,35%	93,81%	7.795
144.000-168.000	10.398	0,33%	99,08%	87.798	1,48%	95,29%	8.444
168.000-192.000	6.736	0,21%	99,29%	59.987	1,01%	96,30%	8.906
192.000-216.000	4.458	0,14%	99,43%	40.751	0,69%	96,99%	9.141
216.000-240.000	3.181	0,10%	99,54%	29.054	0,49%	97,48%	9.134
240.000-360.000	7.549	0,24%	99,77%	73.362	1,24%	98,72%	9.718
360.000-480.000	2.680	0,09%	99,86%	27.987	0,47%	99,19%	10.443
480.000-600.000	1.371	0,04%	99,90%	14.469	0,24%	99,43%	10.553
Más de 600.000	3.050	0,10%	100,00%	33.535	0,57%	100,00%	10.995
<b>TOTAL</b>	<b>3.151.647</b>	<b>100%</b>		<b>5.929.647</b>	<b>100%</b>		<b>1.881</b>

<b>IRPF 2003. MODELOS ORDINARIO, SIMPLIFICADO Y 104</b>							
<b>I.36. REDUCCIÓN POR APORTACIONES A SISTEMAS DE PREVISIÓN SOCIAL A FAVOR DEL CÓNYUGE DEL CONTRIBUYENTE</b>							
Tramos de renta (euros)	Liquidaciones			Importe			
	Número	Proporción sobre liquidaciones partida		Cuantía (miles euros)	Proporción sobre total partida		Media por liquidación (euros)
		Sin acum.	Acumul.		Sin acum.	Acumul.	
Menor o igual a 0	431	0,46%	0,46%	327	0,35%	0,35%	760
0-1.500	312	0,33%	0,78%	238	0,25%	0,61%	762
1.500-3.000	325	0,34%	1,13%	220	0,24%	0,84%	677
3.000-4.500	459	0,48%	1,61%	291	0,31%	1,15%	634
4.500-6.000	733	0,77%	2,39%	502	0,54%	1,69%	685
6.000-7.500	1.088	1,15%	3,54%	700	0,75%	2,44%	643
7.500-9.000	1.593	1,68%	5,22%	1.052	1,13%	3,57%	661
9.000-10.500	2.260	2,39%	7,61%	1.542	1,65%	5,22%	682
10.500-12.000	3.304	3,49%	11,10%	2.237	2,40%	7,62%	677
12.000-13.500	4.266	4,51%	15,60%	2.964	3,18%	10,80%	695
13.500-15.000	4.794	5,06%	20,67%	3.494	3,75%	14,55%	729
15.000-16.500	4.892	5,17%	25,83%	3.750	4,02%	18,57%	767
16.500-18.000	4.530	4,78%	30,62%	3.629	3,89%	22,46%	801
18.000-19.500	4.530	4,78%	35,40%	3.671	3,94%	26,40%	810
19.500-21.000	4.226	4,46%	39,87%	3.574	3,83%	30,24%	846
21.000-22.500	4.023	4,25%	44,12%	3.369	3,61%	33,85%	837
22.500-24.000	3.862	4,08%	48,20%	3.329	3,57%	37,42%	862
24.000-25.500	3.276	3,46%	51,66%	2.937	3,15%	40,57%	897
25.500-27.000	3.155	3,33%	54,99%	2.945	3,16%	43,73%	934
27.000-28.500	3.019	3,19%	58,18%	2.995	3,21%	46,94%	992
28.500-30.000	2.934	3,10%	61,28%	2.903	3,11%	50,05%	989
30.000-33.000	4.988	5,27%	66,55%	5.141	5,51%	55,57%	1.031
33.000-36.000	3.968	4,19%	70,74%	4.216	4,52%	60,09%	1.063
36.000-39.000	3.265	3,45%	74,19%	3.542	3,80%	63,89%	1.085
39.000-42.000	2.735	2,89%	77,07%	2.982	3,20%	67,09%	1.090
42.000-45.000	2.362	2,49%	79,57%	2.708	2,90%	69,99%	1.147
45.000-48.000	1.921	2,03%	81,60%	2.248	2,41%	72,40%	1.170
48.000-51.000	1.750	1,85%	83,45%	2.077	2,23%	74,63%	1.187
51.000-54.000	1.450	1,53%	84,98%	1.728	1,85%	76,48%	1.192
54.000-57.000	1.296	1,37%	86,35%	1.626	1,74%	78,23%	1.255
57.000-60.000	1.121	1,18%	87,53%	1.478	1,59%	79,81%	1.319
60.000-66.000	1.971	2,08%	89,61%	2.615	2,80%	82,62%	1.327
66.000-72.000	1.410	1,49%	91,10%	1.960	2,10%	84,72%	1.390
72.000-78.000	1.094	1,16%	92,26%	1.602	1,72%	86,44%	1.464
78.000-84.000	1.003	1,06%	93,32%	1.534	1,65%	88,08%	1.529
84.000-90.000	753	0,80%	94,11%	1.167	1,25%	89,34%	1.550
90.000-96.000	636	0,67%	94,79%	1.016	1,09%	90,43%	1.598
96.000-120.000	1.694	1,79%	96,57%	2.840	3,05%	93,47%	1.676
120.000-144.000	971	1,03%	97,60%	1.712	1,84%	95,31%	1.763
144.000-168.000	550	0,58%	98,18%	1.041	1,12%	96,42%	1.892
168.000-192.000	371	0,39%	98,57%	666	0,71%	97,14%	1.795
192.000-216.000	273	0,29%	98,86%	496	0,53%	97,67%	1.818
216.000-240.000	168	0,18%	99,04%	307	0,33%	98,00%	1.826
240.000-360.000	468	0,49%	99,53%	885	0,95%	98,95%	1.891
360.000-480.000	192	0,20%	99,74%	371	0,40%	99,35%	1.930
480.000-600.000	85	0,09%	99,83%	273	0,29%	99,64%	3.212
Más de 600.000	165	0,17%	100,00%	337	0,36%	100,00%	2.044
<b>TOTAL</b>	<b>94.672</b>	<b>100%</b>		<b>93.238</b>	<b>100%</b>		<b>985</b>

<b>IRPF 2003. MODELOS ORDINARIO, SIMPLIFICADO Y 104</b>							
<b>I.37. REDUCCIÓN POR APORTACIONES Y CONTRIBUCIONES A SISTEMAS DE PREVISIÓN SOCIAL EN FAVOR DE MINUSVÁLIDOS</b>							
Tramos de renta (euros)	Liquidaciones			Importe			
	Número	Proporción sobre liquidaciones partida		Cuantía (miles euros)	Proporción sobre total partida		Media por liquidación (euros)
		Sin acum.	Acumul.		Sin acum.	Acumul.	
<b>Menor o igual a 0</b>	36	0,29%	0,29%	116	0,40%	0,40%	3.212
<b>0-1.500</b>	116	0,93%	1,22%	121	0,42%	0,82%	1.040
<b>1.500-3.000</b>	79	0,63%	1,85%	94	0,33%	1,14%	1.196
<b>3.000-4.500</b>	73	0,59%	2,44%	99	0,34%	1,48%	1.354
<b>4.500-6.000</b>	117	0,94%	3,38%	139	0,48%	1,96%	1.185
<b>6.000-7.500</b>	159	1,28%	4,65%	255	0,88%	2,84%	1.601
<b>7.500-9.000</b>	157	1,26%	5,91%	164	0,57%	3,41%	1.047
<b>9.000-10.500</b>	196	1,57%	7,49%	274	0,95%	4,36%	1.400
<b>10.500-12.000</b>	235	1,89%	9,37%	255	0,88%	5,24%	1.084
<b>12.000-13.500</b>	297	2,38%	11,75%	349	1,21%	6,45%	1.177
<b>13.500-15.000</b>	331	2,66%	14,41%	348	1,20%	7,65%	1.051
<b>15.000-16.500</b>	437	3,51%	17,92%	408	1,41%	9,06%	933
<b>16.500-18.000</b>	413	3,31%	21,23%	490	1,69%	10,75%	1.185
<b>18.000-19.500</b>	451	3,62%	24,85%	520	1,80%	12,54%	1.153
<b>19.500-21.000</b>	470	3,77%	28,62%	591	2,04%	14,59%	1.258
<b>21.000-22.500</b>	540	4,33%	32,95%	759	2,62%	17,21%	1.405
<b>22.500-24.000</b>	478	3,84%	36,79%	580	2,00%	19,21%	1.214
<b>24.000-25.500</b>	527	4,23%	41,02%	694	2,40%	21,61%	1.318
<b>25.500-27.000</b>	544	4,36%	45,38%	744	2,57%	24,18%	1.367
<b>27.000-28.500</b>	506	4,06%	49,44%	780	2,70%	26,88%	1.542
<b>28.500-30.000</b>	528	4,24%	53,68%	906	3,13%	30,01%	1.716
<b>30.000-33.000</b>	955	7,66%	61,34%	1.896	6,55%	36,56%	1.986
<b>33.000-36.000</b>	767	6,15%	67,50%	1.352	4,67%	41,23%	1.763
<b>36.000-39.000</b>	611	4,90%	72,40%	1.276	4,41%	45,64%	2.089
<b>39.000-42.000</b>	513	4,12%	76,51%	1.014	3,50%	49,15%	1.976
<b>42.000-45.000</b>	370	2,97%	79,48%	965	3,33%	52,48%	2.607
<b>45.000-48.000</b>	341	2,74%	82,22%	1.001	3,46%	55,94%	2.937
<b>48.000-51.000</b>	273	2,19%	84,41%	1.154	3,99%	59,92%	4.227
<b>51.000-54.000</b>	217	1,74%	86,15%	874	3,02%	62,95%	4.030
<b>54.000-57.000</b>	180	1,44%	87,60%	758	2,62%	65,56%	4.209
<b>57.000-60.000</b>	159	1,28%	88,87%	689	2,38%	67,94%	4.333
<b>60.000-66.000</b>	227	1,82%	90,69%	1.102	3,81%	71,75%	4.855
<b>66.000-72.000</b>	174	1,40%	92,09%	1.029	3,55%	75,31%	5.913
<b>72.000-78.000</b>	138	1,11%	93,20%	930	3,21%	78,52%	6.737
<b>78.000-84.000</b>	96	0,77%	93,97%	511	1,76%	80,28%	5.320
<b>84.000-90.000</b>	77	0,62%	94,58%	475	1,64%	81,92%	6.171
<b>90.000-96.000</b>	82	0,66%	95,24%	443	1,53%	83,46%	5.406
<b>96.000-120.000</b>	215	1,73%	96,97%	1.501	5,19%	88,64%	6.982
<b>120.000-144.000</b>	109	0,87%	97,84%	957	3,31%	91,95%	8.782
<b>144.000-168.000</b>	72	0,58%	98,42%	580	2,01%	93,95%	8.060
<b>168.000-192.000</b>	53	0,43%	98,84%	466	1,61%	95,57%	8.802
<b>192.000-216.000</b>	21	0,17%	99,01%	247	0,85%	96,42%	11.748
<b>216.000-240.000</b>	22	0,18%	99,19%	165	0,57%	96,99%	7.494
<b>240.000-360.000</b>	44	0,35%	99,54%	342	1,18%	98,17%	7.766
<b>360.000-480.000</b>	24	0,19%	99,74%	225	0,78%	98,94%	9.358
<b>480.000-600.000</b>	10	0,08%	99,82%	105	0,36%	99,31%	10.467
<b>Más de 600.000</b>	23	0,18%	100,00%	201	0,69%	100,00%	8.730
<b>TOTAL</b>	<b>12.463</b>	<b>100%</b>		<b>28.944</b>	<b>100%</b>		<b>2.322</b>

<b>IRPF 2003. MODELOS ORDINARIO, SIMPLIFICADO Y 104</b>							
<b>I.38. REDUCCIÓN POR APORTACIONES A LA MUTUALIDAD DE PREVISIÓN SOCIAL DE DEPORTISTAS PROFESIONALES</b>							
Tramos de renta (euros)	Liquidaciones			Importe			
	Número	Proporción sobre liquidaciones partida		Cuantía (miles euros)	Proporción sobre total partida		Media por liquidación (euros)
		Sin acum.	Acumul.		Sin acum.	Acumul.	
<b>Menor o igual a 0</b>	10	0,34%	0,34%	22	0,15%	0,15%	2.157
<b>0-1.500</b>	14	0,47%	0,81%	5	0,04%	0,19%	379
<b>1.500-3.000</b>	20	0,68%	1,49%	10	0,07%	0,26%	513
<b>3.000-4.500</b>	27	0,91%	2,40%	23	0,16%	0,42%	837
<b>4.500-6.000</b>	29	0,98%	3,38%	20	0,14%	0,55%	692
<b>6.000-7.500</b>	56	1,89%	5,28%	27	0,19%	0,74%	480
<b>7.500-9.000</b>	58	1,96%	7,24%	34	0,24%	0,98%	593
<b>9.000-10.500</b>	66	2,23%	9,47%	45	0,31%	1,29%	683
<b>10.500-12.000</b>	92	3,11%	12,58%	66	0,46%	1,76%	723
<b>12.000-13.500</b>	114	3,86%	16,44%	89	0,62%	2,38%	783
<b>13.500-15.000</b>	99	3,35%	19,78%	71	0,50%	2,87%	720
<b>15.000-16.500</b>	124	4,19%	23,98%	126	0,87%	3,74%	1.013
<b>16.500-18.000</b>	118	3,99%	27,97%	124	0,86%	4,61%	1.053
<b>18.000-19.500</b>	78	2,64%	30,61%	101	0,70%	5,31%	1.295
<b>19.500-21.000</b>	110	3,72%	34,33%	130	0,90%	6,21%	1.184
<b>21.000-22.500</b>	86	2,91%	37,23%	108	0,75%	6,96%	1.251
<b>22.500-24.000</b>	98	3,31%	40,55%	99	0,69%	7,65%	1.014
<b>24.000-25.500</b>	84	2,84%	43,39%	110	0,77%	8,42%	1.312
<b>25.500-27.000</b>	75	2,54%	45,92%	128	0,89%	9,31%	1.710
<b>27.000-28.500</b>	86	2,91%	48,83%	115	0,80%	10,11%	1.339
<b>28.500-30.000</b>	79	2,67%	51,50%	112	0,78%	10,89%	1.418
<b>30.000-33.000</b>	141	4,77%	56,27%	221	1,54%	12,42%	1.571
<b>33.000-36.000</b>	132	4,46%	60,74%	748	5,19%	17,62%	5.664
<b>36.000-39.000</b>	104	3,52%	64,25%	243	1,69%	19,31%	2.340
<b>39.000-42.000</b>	87	2,94%	67,20%	155	1,08%	20,39%	1.780
<b>42.000-45.000</b>	78	2,64%	69,83%	136	0,95%	21,33%	1.749
<b>45.000-48.000</b>	52	1,76%	71,59%	150	1,05%	22,38%	2.893
<b>48.000-51.000</b>	54	1,83%	73,42%	466	3,24%	25,62%	8.628
<b>51.000-54.000</b>	47	1,59%	75,01%	218	1,51%	27,13%	4.634
<b>54.000-57.000</b>	42	1,42%	76,43%	389	2,71%	29,83%	9.271
<b>57.000-60.000</b>	40	1,35%	77,78%	334	2,32%	32,15%	8.346
<b>60.000-66.000</b>	61	2,06%	79,84%	199	1,38%	33,53%	3.259
<b>66.000-72.000</b>	41	1,39%	81,23%	241	1,67%	35,21%	5.868
<b>72.000-78.000</b>	48	1,62%	82,85%	565	3,93%	39,13%	11.775
<b>78.000-84.000</b>	25	0,85%	83,70%	194	1,35%	40,48%	7.758
<b>84.000-90.000</b>	34	1,15%	84,85%	399	2,77%	43,25%	11.734
<b>90.000-96.000</b>	16	0,54%	85,39%	195	1,35%	44,61%	12.171
<b>96.000-120.000</b>	66	2,23%	87,62%	900	6,25%	50,86%	13.637
<b>120.000-144.000</b>	38	1,29%	88,91%	548	3,81%	54,67%	14.417
<b>144.000-168.000</b>	32	1,08%	89,99%	490	3,40%	58,07%	15.301
<b>168.000-192.000</b>	21	0,71%	90,70%	349	2,43%	60,50%	16.642
<b>192.000-216.000</b>	18	0,61%	91,31%	265	1,84%	62,33%	14.709
<b>216.000-240.000</b>	20	0,68%	91,99%	381	2,65%	64,98%	19.049
<b>240.000-360.000</b>	68	2,30%	94,28%	1.366	9,49%	74,47%	20.086
<b>360.000-480.000</b>	47	1,59%	95,87%	989	6,87%	81,34%	21.039
<b>480.000-600.000</b>	28	0,95%	96,82%	633	4,40%	85,74%	22.599
<b>Más de 600.000</b>	94	3,18%	100,00%	2.053	14,26%	100,00%	21.839
<b>TOTAL</b>	<b>2.957</b>	<b>100%</b>		<b>14.393</b>	<b>100%</b>		<b>4.868</b>

<b>IRPF 2003. MODELOS ORDINARIO, SIMPLIFICADO Y 104</b>							
<b>I.39. REDUCCIONES POR PENSIONES COMPENSATORIAS A FAVOR DEL CÓNYUGE Y ANUALIDADES POR ALIMENTOS</b>							
Tramos de renta (euros)	Liquidaciones			Importe			
	Número	Proporción sobre liquidaciones partida		Cuantía (miles euros)	Proporción sobre total partida		Media por liquidación (euros)
		Sin acum.	Acumul.		Sin acum.	Acumul.	
Menor o igual a 0	150	0,25 %	0,25%	954	0,28 %	0,28%	6.361
0-1.500	228	0,38 %	0,63%	1.029	0,30 %	0,58%	4.512
1.500-3.000	167	0,28 %	0,92%	635	0,19 %	0,77%	3.802
3.000-4.500	216	0,36 %	1,28%	697	0,21 %	0,98%	3.228
4.500-6.000	306	0,51 %	1,79%	972	0,29 %	1,26%	3.177
6.000-7.500	472	0,79 %	2,58%	1.491	0,44 %	1,70%	3.159
7.500-9.000	808	1,36 %	3,94%	2.665	0,79 %	2,49%	3.298
9.000-10.500	1.330	2,23 %	6,18%	3.857	1,14 %	3,63%	2.900
10.500-12.000	1.808	3,04 %	9,21%	5.491	1,62 %	5,25%	3.037
12.000-13.500	2.205	3,70 %	12,91%	6.992	2,06 %	7,31%	3.171
13.500-15.000	2.305	3,87 %	16,79%	18.510	5,46 %	12,77%	8.030
15.000-16.500	2.456	4,12 %	20,91%	8.030	2,37 %	15,14%	3.269
16.500-18.000	2.405	4,04 %	24,95%	8.225	2,43 %	17,56%	3.420
18.000-19.500	2.513	4,22 %	29,17%	9.312	2,75 %	20,31%	3.705
19.500-21.000	2.540	4,27 %	33,43%	9.480	2,80 %	23,11%	3.732
21.000-22.500	2.497	4,19 %	37,63%	9.598	2,83 %	25,94%	3.844
22.500-24.000	2.418	4,06 %	41,69%	9.666	2,85 %	28,79%	3.998
24.000-25.500	2.235	3,75 %	45,44%	9.900	2,92 %	31,71%	4.430
25.500-27.000	2.329	3,91 %	49,35%	10.422	3,07 %	34,78%	4.475
27.000-28.500	2.172	3,65 %	53,00%	9.769	2,88 %	37,67%	4.498
28.500-30.000	2.609	4,38 %	57,38%	13.209	3,90 %	41,56%	5.063
30.000-33.000	3.329	5,59 %	62,97%	15.879	4,68 %	46,24%	4.770
33.000-36.000	2.597	4,36 %	67,33%	12.615	3,72 %	49,97%	4.858
36.000-39.000	2.161	3,63 %	70,96%	11.082	3,27 %	53,23%	5.128
39.000-42.000	1.825	3,06 %	74,03%	10.284	3,03 %	56,27%	5.635
42.000-45.000	1.500	2,52 %	76,55%	9.020	2,66 %	58,93%	6.013
45.000-48.000	1.397	2,35 %	78,89%	8.467	2,50 %	61,43%	6.061
48.000-51.000	1.218	2,05 %	80,94%	8.018	2,36 %	63,79%	6.583
51.000-54.000	1.077	1,81 %	82,75%	7.615	2,25 %	66,04%	7.070
54.000-57.000	885	1,49 %	84,23%	5.988	1,77 %	67,80%	6.766
57.000-60.000	742	1,25 %	85,48%	5.457	1,61 %	69,41%	7.354
60.000-66.000	1.363	2,29 %	87,77%	12.404	3,66 %	73,07%	9.100
66.000-72.000	1.037	1,74 %	89,51%	7.851	2,32 %	75,39%	7.571
72.000-78.000	825	1,39 %	90,90%	6.963	2,05 %	77,44%	8.440
78.000-84.000	653	1,10 %	91,99%	6.166	1,82 %	79,26%	9.443
84.000-90.000	538	0,90 %	92,90%	5.089	1,50 %	80,76%	9.459
90.000-96.000	461	0,77 %	93,67%	4.758	1,40 %	82,16%	10.320
96.000-120.000	1.232	2,07 %	95,74%	14.375	4,24 %	86,40%	11.668
120.000-144.000	693	1,16 %	96,90%	9.256	2,73 %	89,13%	13.357
144.000-168.000	415	0,70 %	97,60%	6.295	1,86 %	90,99%	15.168
168.000-192.000	323	0,54 %	98,14%	4.701	1,39 %	92,38%	14.555
192.000-216.000	220	0,37 %	98,51%	3.483	1,03 %	93,41%	15.833
216.000-240.000	132	0,22 %	98,73%	2.432	0,72 %	94,12%	18.427
240.000-360.000	350	0,59 %	99,32%	6.675	1,97 %	96,09%	19.072
360.000-480.000	144	0,24 %	99,56%	3.032	0,89 %	96,99%	21.053
480.000-600.000	67	0,11 %	99,68%	1.753	0,52 %	97,50%	26.160
Más de 600.000	193	0,32 %	100,00%	8.465	2,50 %	100,00%	43.860
<b>TOTAL</b>	<b>59.546</b>	<b>100%</b>		<b>339.028</b>	<b>100%</b>		<b>5.694</b>

<b>IRPF 2003. MODELOS ORDINARIO, SIMPLIFICADO Y 104</b>							
<b>I.40. BASE LIQUIDABLE REGULAR NEGATIVA DEL EJERCICIO 1998 QUE SE COMPENSA</b>							
Tramos de renta (euros)	Liquidaciones			Importe			
	Número	Proporción sobre liquidaciones partida		Cantidad (miles euros)	Proporción sobre total partida		Media por liquidación (euros)
		Sin acum.	Acumul.		Sin acum.	Acumul.	
Menor o igual a 0	4	0,35%	0,35%	12	0,17%	0,17%	3.056
0-1.500	3	0,26%	0,62%	1	0,02%	0,19%	490
1.500-3.000	0	0,00%	0,62%	0	0,00%	0,19%	-
3.000-4.500	32	2,82%	3,44%	22	0,32%	0,51%	699
4.500-6.000	53	4,68%	8,12%	75	1,06%	1,57%	1.408
6.000-7.500	53	4,68%	12,80%	89	1,26%	2,83%	1.676
7.500-9.000	60	5,30%	18,09%	99	1,40%	4,23%	1.649
9.000-10.500	78	6,88%	24,98%	172	2,44%	6,67%	2.207
10.500-12.000	99	8,74%	33,72%	225	3,19%	9,86%	2.276
12.000-13.500	88	7,77%	41,48%	244	3,46%	13,31%	2.773
13.500-15.000	77	6,80%	48,28%	228	3,23%	16,54%	2.962
15.000-16.500	60	5,30%	53,57%	219	3,10%	19,64%	3.651
16.500-18.000	62	5,47%	59,05%	335	4,74%	24,39%	5.403
18.000-19.500	46	4,06%	63,11%	195	2,76%	27,15%	4.241
19.500-21.000	34	3,00%	66,11%	159	2,25%	29,40%	4.676
21.000-22.500	33	2,91%	69,02%	190	2,69%	32,09%	5.746
22.500-24.000	39	3,44%	72,46%	276	3,91%	36,00%	7.082
24.000-25.500	30	2,65%	75,11%	188	2,66%	38,66%	6.260
25.500-27.000	22	1,94%	77,05%	176	2,49%	41,14%	7.987
27.000-28.500	30	2,65%	79,70%	233	3,30%	44,44%	7.768
28.500-30.000	18	1,59%	81,29%	174	2,46%	46,90%	9.643
30.000-33.000	31	2,74%	84,02%	214	3,03%	49,94%	6.912
33.000-36.000	25	2,21%	86,23%	252	3,57%	53,50%	10.074
36.000-39.000	17	1,50%	87,73%	193	2,74%	56,24%	11.375
39.000-42.000	19	1,68%	89,41%	270	3,82%	60,06%	14.186
42.000-45.000	8	0,71%	90,11%	154	2,18%	62,24%	19.217
45.000-48.000	18	1,59%	91,70%	212	3,01%	65,25%	11.804
48.000-51.000	6	0,53%	92,23%	58	0,82%	66,07%	9.678
51.000-54.000	13	1,15%	93,38%	91	1,29%	67,36%	6.994
54.000-57.000	10	0,88%	94,26%	58	0,82%	68,18%	5.807
57.000-60.000	8	0,71%	94,97%	194	2,75%	70,93%	24.255
60.000-66.000	5	0,44%	95,41%	84	1,19%	72,11%	16.771
66.000-72.000	13	1,15%	96,56%	275	3,89%	76,01%	21.142
72.000-78.000	5	0,44%	97,00%	21	0,30%	76,30%	4.235
78.000-84.000	5	0,44%	97,44%	108	1,53%	77,84%	21.653
84.000-90.000	2	0,18%	97,62%	6	0,08%	77,92%	2.823
90.000-96.000	3	0,26%	97,88%	112	1,58%	79,50%	37.246
96.000-120.000	9	0,79%	98,68%	305	4,32%	83,82%	33.859
120.000-144.000	2	0,18%	98,85%	21	0,30%	84,11%	10.518
144.000-168.000	1	0,09%	98,94%	0,41	0,01%	84,12%	408
168.000-192.000	1	0,09%	99,03%	12	0,17%	84,29%	12.016
192.000-216.000	3	0,26%	99,29%	198	2,80%	87,09%	65.877
216.000-240.000	0	0,00%	99,29%	0	0,00%	87,09%	-
240.000-360.000	6	0,53%	99,82%	769	10,89%	97,98%	128.157
360.000-480.000	0	0,00%	99,82%	0	0,00%	97,98%	-
480.000-600.000	2	0,18%	100,00%	143	2,02%	100,00%	71.405
Más de 600.000	0	0,00%	100,00%	0	0,00%	100,00%	-
<b>TOTAL</b>	<b>1.133</b>	<b>100%</b>		<b>7.061</b>	<b>100%</b>		<b>6.233</b>



IRPF 2003. MODELOS ORDINARIO, SIMPLIFICADO Y 104							
I.41. BASES LIQUIDABLES GENERALES NEGATIVAS DE LOS EJERCICIOS 1999 A 2002 QUE SE COMPENSAN							
Tramos de renta (euros)	Liquidaciones			Importe			
	Número	Proporción sobre liquidaciones partida		Cantidad (miles euros)	Proporción sobre total partida		Media por liquidación (euros)
		Sin acum.	Acumul.		Sin acum.	Acumul.	
Menor o igual a 0	0	0,00%	0,00%	0	0,00%	0,00%	-
0-1.500	6	0,03%	0,03%	3	0,00%	0,00%	510
1.500-3.000	7	0,03%	0,06%	15	0,01%	0,02%	2.142
3.000-4.500	637	3,03%	3,10%	276	0,27%	0,29%	434
4.500-6.000	885	4,21%	7,31%	942	0,94%	1,23%	1.064
6.000-7.500	987	4,70%	12,01%	1.342	1,33%	2,56%	1.360
7.500-9.000	1.503	7,16%	19,17%	2.000	1,99%	4,55%	1.331
9.000-10.500	1.691	8,05%	27,22%	2.637	2,62%	7,17%	1.560
10.500-12.000	1.871	8,91%	36,13%	3.336	3,31%	10,48%	1.783
12.000-13.500	1.867	8,89%	45,02%	3.426	3,40%	13,89%	1.835
13.500-15.000	1.709	8,14%	53,16%	4.106	4,08%	17,97%	2.403
15.000-16.500	1.337	6,37%	59,53%	3.670	3,65%	21,61%	2.745
16.500-18.000	1.077	5,13%	64,66%	3.303	3,28%	24,90%	3.067
18.000-19.500	895	4,26%	68,92%	3.397	3,37%	28,27%	3.795
19.500-21.000	715	3,41%	72,33%	2.874	2,86%	31,13%	4.019
21.000-22.500	655	3,12%	75,45%	3.147	3,13%	34,25%	4.804
22.500-24.000	564	2,69%	78,13%	2.754	2,74%	36,99%	4.883
24.000-25.500	424	2,02%	80,15%	2.222	2,21%	39,20%	5.240
25.500-27.000	373	1,78%	81,93%	2.173	2,16%	41,36%	5.827
27.000-28.500	318	1,51%	83,44%	2.151	2,14%	43,49%	6.765
28.500-30.000	312	1,49%	84,93%	2.141	2,13%	45,62%	6.863
30.000-33.000	493	2,35%	87,27%	3.635	3,61%	49,23%	7.373
33.000-36.000	365	1,74%	89,01%	3.353	3,33%	52,56%	9.187
36.000-39.000	306	1,46%	90,47%	2.701	2,68%	55,25%	8.826
39.000-42.000	258	1,23%	91,70%	2.518	2,50%	57,75%	9.760
42.000-45.000	207	0,99%	92,69%	2.377	2,36%	60,11%	11.485
45.000-48.000	166	0,79%	93,48%	2.096	2,08%	62,19%	12.625
48.000-51.000	142	0,68%	94,15%	1.831	1,82%	64,01%	12.895
51.000-54.000	127	0,60%	94,76%	1.852	1,84%	65,85%	14.581
54.000-57.000	97	0,46%	95,22%	1.652	1,64%	67,49%	17.033
57.000-60.000	84	0,40%	95,62%	1.553	1,54%	69,04%	18.493
60.000-66.000	150	0,71%	96,33%	2.781	2,76%	71,80%	18.539
66.000-72.000	123	0,59%	96,92%	2.176	2,16%	73,96%	17.695
72.000-78.000	94	0,45%	97,37%	1.814	1,80%	75,77%	19.293
78.000-84.000	59	0,28%	97,65%	1.095	1,09%	76,85%	18.563
84.000-90.000	64	0,30%	97,95%	1.465	1,46%	78,31%	22.892
90.000-96.000	53	0,25%	98,20%	1.471	1,46%	79,77%	27.758
96.000-120.000	141	0,67%	98,88%	4.455	4,43%	84,20%	31.595
120.000-144.000	58	0,28%	99,15%	2.023	2,01%	86,21%	34.882
144.000-168.000	33	0,16%	99,31%	1.856	1,84%	88,05%	56.236
168.000-192.000	30	0,14%	99,45%	1.944	1,93%	89,98%	64.805
192.000-216.000	21	0,10%	99,55%	1.925	1,91%	91,89%	91.661
216.000-240.000	13	0,06%	99,61%	1.123	1,12%	93,01%	86.389
240.000-360.000	36	0,17%	99,79%	2.782	2,76%	95,77%	77.283
360.000-480.000	15	0,07%	99,86%	1.336	1,33%	97,10%	89.086
480.000-600.000	8	0,04%	99,90%	1.547	1,54%	98,64%	193.433
Más de 600.000	22	0,10%	100,00%	1.369	1,36%	100,00%	62.215
<b>TOTAL</b>	<b>20.998</b>	<b>100%</b>		<b>100.650</b>	<b>100%</b>		<b>4.793</b>

IRPF 2003. MODELOS ORDINARIO, SIMPLIFICADO Y 104							
I.42. BASE LIQUIDABLE GENERAL							
Tramos de renta (euros)	Liquidaciones			Importe			
	Número	Proporción sobre liquidaciones partida		Cuantía (miles euros)	Proporción sobre total partida		Media por liquidación (euros)
		Sin acum.	Acumul.		Sin acum.	Acumul.	
Menor o igual a 0	81.752	0,65%	0,65%	-1.008.740	-0,57%	-0,57%	-12.339
0-1.500	1.800	0,01%	0,66%	4.724	0,00%	-0,57%	2.624
1.500-3.000	964	0,01%	0,67%	1.380	0,00%	-0,57%	1.432
3.000-4.500	43.707	0,35%	1,02%	18.837	0,01%	-0,56%	431
4.500-6.000	82.368	0,66%	1,68%	109.499	0,06%	-0,50%	1.329
6.000-7.500	213.293	1,70%	3,37%	259.837	0,15%	-0,35%	1.218
7.500-9.000	593.691	4,72%	8,09%	905.608	0,51%	0,16%	1.525
9.000-10.500	829.476	6,60%	14,69%	2.277.634	1,29%	1,45%	2.746
10.500-12.000	1.003.609	7,98%	22,68%	4.038.927	2,29%	3,74%	4.024
12.000-13.500	1.061.828	8,45%	31,12%	5.343.271	3,03%	6,77%	5.032
13.500-15.000	970.788	7,72%	38,85%	5.974.897	3,38%	10,15%	6.155
15.000-16.500	864.981	6,88%	45,73%	6.379.844	3,61%	13,76%	7.376
16.500-18.000	747.590	5,95%	51,67%	6.525.530	3,69%	17,46%	8.729
18.000-19.500	652.284	5,19%	56,86%	6.592.977	3,73%	21,19%	10.108
19.500-21.000	596.057	4,74%	61,60%	6.876.345	3,89%	25,08%	11.536
21.000-22.500	552.043	4,39%	65,99%	7.208.606	4,08%	29,16%	13.058
22.500-24.000	483.868	3,85%	69,84%	7.022.361	3,98%	33,14%	14.513
24.000-25.500	438.099	3,48%	73,33%	6.988.344	3,96%	37,10%	15.952
25.500-27.000	393.791	3,13%	76,46%	6.817.621	3,86%	40,96%	17.313
27.000-28.500	348.289	2,77%	79,23%	6.527.073	3,70%	44,65%	18.740
28.500-30.000	326.005	2,59%	81,83%	6.529.045	3,70%	48,35%	20.027
30.000-33.000	477.684	3,80%	85,63%	10.502.627	5,95%	54,29%	21.987
33.000-36.000	335.073	2,67%	88,29%	8.261.915	4,68%	58,97%	24.657
36.000-39.000	253.480	2,02%	90,31%	6.932.148	3,92%	62,90%	27.348
39.000-42.000	193.332	1,54%	91,85%	5.808.902	3,29%	66,18%	30.046
42.000-45.000	154.678	1,23%	93,08%	5.058.825	2,86%	69,05%	32.706
45.000-48.000	124.712	0,99%	94,07%	4.414.151	2,50%	71,55%	35.395
48.000-51.000	101.797	0,81%	94,88%	3.871.965	2,19%	73,74%	38.036
51.000-54.000	83.834	0,67%	95,54%	3.404.526	1,93%	75,67%	40.610
54.000-57.000	70.128	0,56%	96,10%	3.030.553	1,72%	77,38%	43.215
57.000-60.000	58.804	0,47%	96,57%	2.688.888	1,52%	78,91%	45.726
60.000-66.000	91.053	0,72%	97,29%	4.500.684	2,55%	81,45%	49.429
66.000-72.000	65.434	0,52%	97,81%	3.564.250	2,02%	83,47%	54.471
72.000-78.000	47.527	0,38%	98,19%	2.827.610	1,60%	85,07%	59.495
78.000-84.000	36.122	0,29%	98,48%	2.325.497	1,32%	86,39%	64.379
84.000-90.000	28.301	0,23%	98,71%	1.956.025	1,11%	87,50%	69.115
90.000-96.000	22.011	0,18%	98,88%	1.630.901	0,92%	88,42%	74.095
96.000-120.000	54.157	0,43%	99,31%	4.591.034	2,60%	91,02%	84.773
120.000-144.000	27.087	0,22%	99,53%	2.821.652	1,60%	92,62%	104.170
144.000-168.000	15.620	0,12%	99,65%	1.927.218	1,09%	93,71%	123.381
168.000-192.000	10.059	0,08%	99,73%	1.423.099	0,81%	94,51%	141.475
192.000-216.000	6.707	0,05%	99,78%	1.064.986	0,60%	95,12%	158.787
216.000-240.000	4.803	0,04%	99,82%	847.572	0,48%	95,60%	176.467
240.000-360.000	11.297	0,09%	99,91%	2.489.366	1,41%	97,01%	220.356
360.000-480.000	4.126	0,03%	99,95%	1.250.780	0,71%	97,71%	303.146
480.000-600.000	2.073	0,02%	99,96%	779.274	0,44%	98,16%	375.916
Más de 600.000	4.819	0,04%	100,00%	3.257.723	1,84%	100,00%	676.016
<b>TOTAL</b>	<b>12.571.001</b>	<b>100%</b>		<b>176.625.793</b>	<b>100%</b>		<b>14.050</b>

IRPF 2003. MODELOS ORDINARIO, SIMPLIFICADO Y 104							
I.43. BASE LIQUIDABLE ESPECIAL							
Tramos de renta (euros)	Liquidaciones			Importe			
	Número	Proporción sobre liquidaciones partida		Cantidad (miles euros)	Proporción sobre total partida		Media por liquidación (euros)
		Sin acum.	Acumul.		Sin acum.	Acumul.	
Menor o igual a 0	451	0,04%	0,04%	5.416	0,05%	0,05%	12.010
0-1.500	156	0,01%	0,06%	712	0,01%	0,06%	4.561
1.500-3.000	164	0,02%	0,07%	1.095	0,01%	0,07%	6.679
3.000-4.500	3.322	0,31%	0,39%	1.855	0,02%	0,08%	558
4.500-6.000	7.140	0,67%	1,06%	5.203	0,05%	0,13%	729
6.000-7.500	11.828	1,12%	2,17%	9.148	0,08%	0,22%	773
7.500-9.000	29.672	2,80%	4,97%	19.778	0,18%	0,40%	667
9.000-10.500	40.738	3,84%	8,82%	36.347	0,34%	0,74%	892
10.500-12.000	48.480	4,57%	13,39%	49.868	0,46%	1,20%	1.029
12.000-13.500	54.914	5,18%	18,57%	63.114	0,59%	1,79%	1.149
13.500-15.000	56.772	5,35%	23,92%	73.881	0,69%	2,47%	1.301
15.000-16.500	55.321	5,22%	29,14%	83.586	0,78%	3,25%	1.511
16.500-18.000	52.807	4,98%	34,12%	91.345	0,85%	4,10%	1.730
18.000-19.500	49.070	4,63%	38,75%	98.728	0,92%	5,02%	2.012
19.500-21.000	46.315	4,37%	43,12%	103.977	0,97%	5,98%	2.245
21.000-22.500	44.394	4,19%	47,30%	105.829	0,98%	6,97%	2.384
22.500-24.000	40.711	3,84%	51,14%	107.954	1,00%	7,97%	2.652
24.000-25.500	38.561	3,64%	54,78%	111.201	1,03%	9,00%	2.884
25.500-27.000	35.749	3,37%	58,15%	112.725	1,05%	10,05%	3.153
27.000-28.500	33.821	3,19%	61,34%	110.399	1,03%	11,07%	3.264
28.500-30.000	32.873	3,10%	64,44%	109.501	1,02%	12,09%	3.331
30.000-33.000	56.339	5,31%	69,75%	220.122	2,04%	14,14%	3.907
33.000-36.000	43.840	4,13%	73,89%	215.148	2,00%	16,13%	4.908
36.000-39.000	35.656	3,36%	77,25%	208.315	1,93%	18,07%	5.842
39.000-42.000	28.114	2,65%	79,90%	192.565	1,79%	19,86%	6.849
42.000-45.000	23.896	2,25%	82,16%	183.991	1,71%	21,57%	7.700
45.000-48.000	19.903	1,88%	84,03%	172.213	1,60%	23,17%	8.653
48.000-51.000	16.937	1,60%	85,63%	159.784	1,48%	24,65%	9.434
51.000-54.000	14.603	1,38%	87,01%	154.888	1,44%	26,09%	10.607
54.000-57.000	12.802	1,21%	88,22%	146.044	1,36%	27,45%	11.408
57.000-60.000	11.086	1,05%	89,26%	139.685	1,30%	28,74%	12.600
60.000-66.000	17.911	1,69%	90,95%	251.550	2,34%	31,08%	14.044
66.000-72.000	13.966	1,32%	92,27%	226.999	2,11%	33,19%	16.254
72.000-78.000	10.681	1,01%	93,28%	198.622	1,84%	35,03%	18.596
78.000-84.000	8.714	0,82%	94,10%	181.694	1,69%	36,72%	20.851
84.000-90.000	7.224	0,68%	94,78%	174.001	1,62%	38,34%	24.087
90.000-96.000	5.788	0,55%	95,32%	151.501	1,41%	39,74%	26.175
96.000-120.000	15.658	1,48%	96,80%	521.404	4,84%	44,59%	33.300
120.000-144.000	8.790	0,83%	97,63%	385.590	3,58%	48,17%	43.867
144.000-168.000	5.522	0,52%	98,15%	305.760	2,84%	51,01%	55.371
168.000-192.000	3.766	0,36%	98,51%	256.907	2,39%	53,40%	68.217
192.000-216.000	2.639	0,25%	98,76%	215.841	2,00%	55,40%	81.789
216.000-240.000	1.960	0,18%	98,94%	189.523	1,76%	57,16%	96.695
240.000-360.000	4.995	0,47%	99,41%	662.208	6,15%	63,31%	132.574
360.000-480.000	2.065	0,19%	99,61%	429.756	3,99%	67,30%	208.114
480.000-600.000	1.146	0,11%	99,71%	322.198	2,99%	70,30%	281.150
Más de 600.000	3.028	0,29%	100,00%	3.197.839	29,70%	100,00%	1.056.089
<b>TOTAL</b>	<b>1.060.288</b>	<b>100%</b>		<b>10.765.811</b>	<b>100%</b>		<b>10.154</b>

IRPF 2003. MODELOS ORDINARIO, SIMPLIFICADO Y 104							
I.44. CUOTA ÍNTEGRA ESTATAL							
Tramos de renta (euros)	Liquidaciones			Importe			
	Número	Proporción sobre liquidaciones partida		Cantidad (miles euros)	Proporción sobre total partida		Media por liquidación (euros)
		Sin acum.	Acumul.		Sin acum.	Acumul.	
Menor o igual a 0	643	0,01%	0,01%	1.193	0,00%	0,00%	1.855
0-1.500	1.002	0,01%	0,01%	1.286	0,00%	0,01%	1.283
1.500-3.000	627	0,00%	0,02%	563	0,00%	0,01%	897
3.000-4.500	43.895	0,35%	0,37%	2.259	0,01%	0,02%	51
4.500-6.000	81.868	0,65%	1,02%	11.180	0,04%	0,05%	137
6.000-7.500	212.603	1,69%	2,72%	25.311	0,08%	0,13%	119
7.500-9.000	600.043	4,78%	7,50%	86.911	0,28%	0,41%	145
9.000-10.500	835.688	6,66%	14,16%	218.613	0,70%	1,12%	262
10.500-12.000	1.009.138	8,04%	22,20%	417.870	1,35%	2,46%	414
12.000-13.500	1.067.115	8,51%	30,71%	609.748	1,96%	4,43%	571
13.500-15.000	974.998	7,77%	38,48%	716.573	2,31%	6,74%	735
15.000-16.500	868.446	6,92%	45,40%	795.485	2,56%	9,30%	916
16.500-18.000	750.387	5,98%	51,38%	843.970	2,72%	12,02%	1.125
18.000-19.500	654.711	5,22%	56,60%	879.975	2,83%	14,85%	1.344
19.500-21.000	598.219	4,77%	61,37%	942.921	3,04%	17,89%	1.576
21.000-22.500	553.839	4,41%	65,79%	1.016.327	3,27%	21,16%	1.835
22.500-24.000	485.456	3,87%	69,65%	1.015.539	3,27%	24,43%	2.092
24.000-25.500	439.439	3,50%	73,16%	1.032.913	3,33%	27,76%	2.351
25.500-27.000	394.987	3,15%	76,31%	1.028.696	3,31%	31,07%	2.604
27.000-28.500	349.303	2,78%	79,09%	1.000.572	3,22%	34,29%	2.864
28.500-30.000	326.885	2,61%	81,70%	1.014.955	3,27%	37,56%	3.105
30.000-33.000	479.182	3,82%	85,52%	1.668.623	5,37%	42,93%	3.482
33.000-36.000	336.325	2,68%	88,20%	1.361.025	4,38%	47,32%	4.047
36.000-39.000	254.505	2,03%	90,22%	1.187.653	3,82%	51,14%	4.667
39.000-42.000	194.160	1,55%	91,77%	1.032.413	3,32%	54,46%	5.317
42.000-45.000	155.393	1,24%	93,01%	928.626	2,99%	57,46%	5.976
45.000-48.000	125.310	1,00%	94,01%	832.841	2,68%	60,14%	6.646
48.000-51.000	102.267	0,82%	94,83%	747.790	2,41%	62,55%	7.312
51.000-54.000	84.278	0,67%	95,50%	672.384	2,17%	64,71%	7.978
54.000-57.000	70.488	0,56%	96,06%	612.506	1,97%	66,68%	8.690
57.000-60.000	59.121	0,47%	96,53%	556.321	1,79%	68,47%	9.410
60.000-66.000	91.600	0,73%	97,26%	960.313	3,09%	71,57%	10.484
66.000-72.000	65.899	0,53%	97,79%	789.567	2,54%	74,11%	11.981
72.000-78.000	47.880	0,38%	98,17%	645.902	2,08%	76,19%	13.490
78.000-84.000	36.411	0,29%	98,46%	545.290	1,76%	77,95%	14.976
84.000-90.000	28.554	0,23%	98,68%	469.201	1,51%	79,46%	16.432
90.000-96.000	22.198	0,18%	98,86%	398.411	1,28%	80,74%	17.948
96.000-120.000	54.762	0,44%	99,30%	1.163.234	3,75%	84,49%	21.242
120.000-144.000	27.397	0,22%	99,52%	746.966	2,41%	86,89%	27.265
144.000-168.000	15.854	0,13%	99,64%	526.178	1,69%	88,59%	33.189
168.000-192.000	10.217	0,08%	99,72%	397.180	1,28%	89,87%	38.874
192.000-216.000	6.812	0,05%	99,78%	302.980	0,98%	90,84%	44.477
216.000-240.000	4.883	0,04%	99,82%	245.058	0,79%	91,63%	50.186
240.000-360.000	11.551	0,09%	99,91%	740.752	2,39%	94,02%	64.129
360.000-480.000	4.242	0,03%	99,94%	387.654	1,25%	95,26%	91.385
480.000-600.000	2.127	0,02%	99,96%	248.346	0,80%	96,06%	116.759
Más de 600.000	4.961	0,04%	100,00%	1.222.355	3,94%	100,00%	246.393
<b>TOTAL</b>	<b>12.545.669</b>	<b>100%</b>		<b>31.052.430</b>	<b>100%</b>		<b>2.475</b>

<b>IRPF 2003. MODELOS ORDINARIO, SIMPLIFICADO Y 104</b>							
<b>I.45. CUOTA ÍNTEGRA AUTONÓMICA O COMPLEMENTARIA</b>							
Tramos de renta (euros)	Liquidaciones			Importe			
	Número	Proporción sobre liquidaciones partida		Cantidad (miles euros)	Proporción sobre total partida		Media por liquidación (euros)
		Sin acum.	Acumul.		Sin acum.	Acumul.	
Menor o igual a 0	643	0,01%	0,01%	696	0,00%	0,00%	1.083
0-1.500	1.002	0,01%	0,01%	699	0,00%	0,01%	698
1.500-3.000	626	0,00%	0,02%	320	0,00%	0,01%	511
3.000-4.500	43.888	0,35%	0,37%	1.468	0,01%	0,02%	33
4.500-6.000	81.863	0,65%	1,02%	7.264	0,04%	0,06%	89
6.000-7.500	212.588	1,69%	2,71%	16.529	0,10%	0,16%	78
7.500-9.000	600.031	4,78%	7,50%	56.164	0,34%	0,50%	94
9.000-10.500	835.683	6,66%	14,16%	140.555	0,84%	1,34%	168
10.500-12.000	1.009.131	8,04%	22,20%	258.638	1,55%	2,89%	256
12.000-13.500	1.067.111	8,51%	30,71%	361.037	2,16%	5,05%	338
13.500-15.000	974.996	7,77%	38,48%	414.637	2,49%	7,54%	425
15.000-16.500	868.446	6,92%	45,40%	452.774	2,71%	10,25%	521
16.500-18.000	750.387	5,98%	51,38%	473.203	2,84%	13,09%	631
18.000-19.500	654.710	5,22%	56,60%	487.362	2,92%	16,01%	744
19.500-21.000	598.219	4,77%	61,37%	516.767	3,10%	19,11%	864
21.000-22.500	553.839	4,41%	65,79%	551.495	3,31%	22,41%	996
22.500-24.000	485.456	3,87%	69,65%	546.642	3,28%	25,69%	1.126
24.000-25.500	439.439	3,50%	73,16%	552.210	3,31%	29,00%	1.257
25.500-27.000	394.987	3,15%	76,31%	546.847	3,28%	32,28%	1.384
27.000-28.500	349.303	2,78%	79,09%	529.220	3,17%	35,45%	1.515
28.500-30.000	326.885	2,61%	81,70%	534.652	3,20%	38,65%	1.636
30.000-33.000	479.182	3,82%	85,52%	874.843	5,24%	43,89%	1.826
33.000-36.000	336.325	2,68%	88,20%	709.550	4,25%	48,15%	2.110
36.000-39.000	254.505	2,03%	90,22%	616.137	3,69%	51,84%	2.421
39.000-42.000	194.160	1,55%	91,77%	533.427	3,20%	55,04%	2.747
42.000-45.000	155.393	1,24%	93,01%	478.271	2,87%	57,90%	3.078
45.000-48.000	125.310	1,00%	94,01%	427.810	2,56%	60,47%	3.414
48.000-51.000	102.267	0,82%	94,83%	383.337	2,30%	62,76%	3.748
51.000-54.000	84.278	0,67%	95,50%	344.559	2,07%	64,83%	4.088
54.000-57.000	70.488	0,56%	96,06%	314.452	1,88%	66,71%	4.461
57.000-60.000	59.121	0,47%	96,53%	286.527	1,72%	68,43%	4.846
60.000-66.000	91.600	0,73%	97,26%	497.172	2,98%	71,41%	5.428
66.000-72.000	65.899	0,53%	97,79%	411.571	2,47%	73,88%	6.245
72.000-78.000	47.880	0,38%	98,17%	338.562	2,03%	75,91%	7.071
78.000-84.000	36.411	0,29%	98,46%	287.177	1,72%	77,63%	7.887
84.000-90.000	28.554	0,23%	98,68%	248.145	1,49%	79,12%	8.690
90.000-96.000	22.198	0,18%	98,86%	211.344	1,27%	80,38%	9.521
96.000-120.000	54.762	0,44%	99,30%	620.994	3,72%	84,10%	11.340
120.000-144.000	27.397	0,22%	99,52%	401.622	2,41%	86,51%	14.659
144.000-168.000	15.854	0,13%	99,64%	284.301	1,70%	88,22%	17.932
168.000-192.000	10.217	0,08%	99,72%	215.401	1,29%	89,51%	21.083
192.000-216.000	6.812	0,05%	99,78%	164.808	0,99%	90,49%	24.194
216.000-240.000	4.883	0,04%	99,82%	133.646	0,80%	91,29%	27.370
240.000-360.000	11.551	0,09%	99,91%	405.869	2,43%	93,73%	35.137
360.000-480.000	4.242	0,03%	99,94%	213.784	1,28%	95,01%	50.397
480.000-600.000	2.127	0,02%	99,96%	137.606	0,82%	95,83%	64.695
Más de 600.000	4.961	0,04%	100,00%	695.249	4,17%	100,00%	140.143
<b>TOTAL</b>	<b>12.545.610</b>	<b>100%</b>		<b>16.685.342</b>	<b>100%</b>		<b>1.330</b>

IRPF 2003. MODELOS ORDINARIO, SIMPLIFICADO Y 104							
I.46. CUOTA ÍNTEGRA TOTAL							
Tramos de renta (euros)	Liquidaciones			Importe			Media* por liquidación (euros)
	Número	Proporción sobre liquidaciones partida		Cantidad (miles euros)	Proporción sobre total partida		
		Sin acum.	Acumul.		Sin acum.	Acumul.	
Menor o igual a 0	643	0,01%	0,01%	1.889	0,00%	0,00%	2.937
0-1.500	1.002	0,01%	0,01%	1.985	0,00%	0,01%	1.981
1.500-3.000	627	0,00%	0,02%	882	0,00%	0,01%	1.407
3.000-4.500	43.895	0,35%	0,37%	3.727	0,01%	0,02%	85
4.500-6.000	81.868	0,65%	1,02%	18.444	0,04%	0,06%	225
6.000-7.500	212.603	1,69%	2,72%	41.840	0,09%	0,14%	197
7.500-9.000	600.043	4,78%	7,50%	143.075	0,30%	0,44%	238
9.000-10.500	835.688	6,66%	14,16%	359.168	0,75%	1,20%	430
10.500-12.000	1.009.138	8,04%	22,20%	676.508	1,42%	2,61%	670
12.000-13.500	1.067.115	8,51%	30,71%	970.785	2,03%	4,65%	910
13.500-15.000	974.998	7,77%	38,48%	1.131.209	2,37%	7,02%	1.160
15.000-16.500	868.446	6,92%	45,40%	1.248.259	2,61%	9,63%	1.437
16.500-18.000	750.387	5,98%	51,38%	1.317.173	2,76%	12,39%	1.755
18.000-19.500	654.711	5,22%	56,60%	1.367.337	2,86%	15,25%	2.088
19.500-21.000	598.219	4,77%	61,37%	1.459.688	3,06%	18,31%	2.440
21.000-22.500	553.839	4,41%	65,79%	1.567.822	3,28%	21,60%	2.831
22.500-24.000	485.456	3,87%	69,65%	1.562.181	3,27%	24,87%	3.218
24.000-25.500	439.439	3,50%	73,16%	1.585.123	3,32%	28,19%	3.607
25.500-27.000	394.987	3,15%	76,31%	1.575.543	3,30%	31,49%	3.989
27.000-28.500	349.303	2,78%	79,09%	1.529.792	3,20%	34,69%	4.380
28.500-30.000	326.885	2,61%	81,70%	1.549.607	3,25%	37,94%	4.741
30.000-33.000	479.182	3,82%	85,52%	2.543.467	5,33%	43,27%	5.308
33.000-36.000	336.325	2,68%	88,20%	2.070.575	4,34%	47,61%	6.156
36.000-39.000	254.505	2,03%	90,22%	1.803.790	3,78%	51,38%	7.087
39.000-42.000	194.160	1,55%	91,77%	1.565.840	3,28%	54,66%	8.065
42.000-45.000	155.393	1,24%	93,01%	1.406.897	2,95%	57,61%	9.054
45.000-48.000	125.310	1,00%	94,01%	1.260.651	2,64%	60,25%	10.060
48.000-51.000	102.267	0,82%	94,83%	1.131.127	2,37%	62,62%	11.061
51.000-54.000	84.278	0,67%	95,50%	1.016.944	2,13%	64,75%	12.067
54.000-57.000	70.488	0,56%	96,06%	926.959	1,94%	66,69%	13.151
57.000-60.000	59.121	0,47%	96,53%	842.849	1,77%	68,46%	14.256
60.000-66.000	91.600	0,73%	97,26%	1.457.486	3,05%	71,51%	15.911
66.000-72.000	65.899	0,53%	97,79%	1.201.138	2,52%	74,03%	18.227
72.000-78.000	47.880	0,38%	98,17%	984.464	2,06%	76,09%	20.561
78.000-84.000	36.411	0,29%	98,46%	832.467	1,74%	77,83%	22.863
84.000-90.000	28.554	0,23%	98,68%	717.346	1,50%	79,34%	25.122
90.000-96.000	22.198	0,18%	98,86%	609.755	1,28%	80,61%	27.469
96.000-120.000	54.762	0,44%	99,30%	1.784.228	3,74%	84,35%	32.581
120.000-144.000	27.397	0,22%	99,52%	1.148.588	2,41%	86,76%	41.924
144.000-168.000	15.854	0,13%	99,64%	810.478	1,70%	88,46%	51.121
168.000-192.000	10.217	0,08%	99,72%	612.581	1,28%	89,74%	59.957
192.000-216.000	6.812	0,05%	99,78%	467.788	0,98%	90,72%	68.671
216.000-240.000	4.883	0,04%	99,82%	378.704	0,79%	91,51%	77.556
240.000-360.000	11.551	0,09%	99,91%	1.146.621	2,40%	93,91%	99.266
360.000-480.000	4.242	0,03%	99,94%	601.437	1,26%	95,17%	141.782
480.000-600.000	2.127	0,02%	99,96%	385.952	0,81%	95,98%	181.454
Más de 600.000	4.961	0,04%	100,00%	1.917.604	4,02%	100,00%	386.536
<b>TOTAL</b>	<b>12.545.669</b>	<b>100%</b>		<b>47.737.772</b>	<b>100%</b>		<b>3.805</b>

(\*) Calculada sobre el número de liquidaciones con cuota íntegra positiva.

<b>IRPF 2003. MODELOS ORDINARIO, SIMPLIFICADO Y 104</b>							
<b>I.47. DEDUCCIÓN POR PROTECCIÓN Y DIFUSIÓN DEL PATRIMONIO HISTÓRICO</b>							
Tramos de renta (euros)	Liquidaciones			Importe			
	Número	Proporción sobre liquidaciones partida		Cuantía (miles euros)	Proporción sobre total partida		Media por liquidación (euros)
		Sin acum.	Acumul.		Sin acum.	Acumul.	
Menor o igual a 0	1	0,00%	0,00%	0	0,00%	0,00%	7
0-1.500	0	0,00%	0,00%	0	0,00%	0,00%	-
1.500-3.000	1	0,00%	0,01%	0	0,01%	0,01%	93
3.000-4.500	35	0,11%	0,11%	0	0,02%	0,02%	7
4.500-6.000	75	0,23%	0,34%	1	0,06%	0,09%	13
6.000-7.500	151	0,46%	0,80%	2	0,13%	0,22%	13
7.500-9.000	481	1,46%	2,26%	8	0,53%	0,75%	16
9.000-10.500	730	2,21%	4,47%	15	1,05%	1,81%	21
10.500-12.000	967	2,93%	7,41%	23	1,57%	3,37%	24
12.000-13.500	1.182	3,59%	10,99%	29	1,98%	5,35%	25
13.500-15.000	1.312	3,98%	14,97%	38	2,58%	7,93%	29
15.000-16.500	1.347	4,09%	19,06%	38	2,58%	10,51%	28
16.500-18.000	1.273	3,86%	22,92%	41	2,82%	13,33%	33
18.000-19.500	1.268	3,85%	26,77%	41	2,83%	16,16%	33
19.500-21.000	1.402	4,25%	31,02%	48	3,24%	19,40%	34
21.000-22.500	1.397	4,24%	35,26%	46	3,16%	22,56%	33
22.500-24.000	1.401	4,25%	39,51%	53	3,62%	26,18%	38
24.000-25.500	1.379	4,18%	43,69%	57	3,86%	30,04%	41
25.500-27.000	1.472	4,47%	48,16%	59	4,01%	34,05%	40
27.000-28.500	1.451	4,40%	52,56%	64	4,33%	38,38%	44
28.500-30.000	1.415	4,29%	56,85%	61	4,13%	42,51%	43
30.000-33.000	2.339	7,10%	63,95%	93	6,36%	48,87%	40
33.000-36.000	1.849	5,61%	69,56%	87	5,92%	54,79%	47
36.000-39.000	1.432	4,34%	73,90%	59	4,03%	58,82%	41
39.000-42.000	1.172	3,56%	77,46%	62	4,25%	63,07%	53
42.000-45.000	1.025	3,11%	80,57%	57	3,85%	66,92%	55
45.000-48.000	836	2,54%	83,10%	43	2,91%	69,83%	51
48.000-51.000	689	2,09%	85,19%	38	2,58%	72,42%	55
51.000-54.000	583	1,77%	86,96%	25	1,72%	74,13%	43
54.000-57.000	522	1,58%	88,54%	33	2,23%	76,37%	63
57.000-60.000	456	1,38%	89,93%	26	1,76%	78,13%	57
60.000-66.000	739	2,24%	92,17%	42	2,89%	81,02%	57
66.000-72.000	468	1,42%	93,59%	32	2,17%	83,19%	68
72.000-78.000	352	1,07%	94,66%	24	1,63%	84,82%	68
78.000-84.000	283	0,86%	95,52%	21	1,43%	86,25%	74
84.000-90.000	233	0,71%	96,22%	16	1,10%	87,35%	69
90.000-96.000	162	0,49%	96,71%	14	0,97%	88,32%	88
96.000-120.000	445	1,35%	98,06%	36	2,48%	90,80%	82
120.000-144.000	194	0,59%	98,65%	16	1,12%	91,92%	85
144.000-168.000	138	0,42%	99,07%	17	1,18%	93,10%	126
168.000-192.000	76	0,23%	99,30%	11	0,78%	93,88%	150
192.000-216.000	54	0,16%	99,47%	9	0,62%	94,49%	168
216.000-240.000	24	0,07%	99,54%	5	0,31%	94,80%	188
240.000-360.000	73	0,22%	99,76%	13	0,86%	95,66%	172
360.000-480.000	32	0,10%	99,86%	27	1,86%	97,52%	855
480.000-600.000	15	0,05%	99,90%	1	0,07%	97,59%	65
Más de 600.000	32	0,10%	100,00%	35	2,41%	100,00%	1.107
<b>TOTAL</b>	<b>32.963</b>	<b>100%</b>		<b>1.468</b>	<b>100%</b>		<b>45</b>

<b>IRPF 2003. MODELOS ORDINARIO, SIMPLIFICADO Y 104</b>							
<b>I.48. DEDUCCIÓN POR DONATIVOS A DETERMINADAS ENTIDADES</b>							
Tramos de renta (euros)	Liquidaciones			Importe			
	Número	Proporción sobre liquidaciones partida		Cuantía (miles euros)	Proporción sobre total partida		Media por liquidación (euros)
		Sin acum.	Acumul.		Sin acum.	Acumul.	
Menor o igual a 0	23	0,00%	0,00%	1	0,00%	0,00%	39
0-1.500	41	0,00%	0,00%	5	0,01%	0,01%	114
1.500-3.000	26	0,00%	0,01%	3	0,00%	0,01%	112
3.000-4.500	1.364	0,10%	0,11%	14	0,02%	0,03%	10
4.500-6.000	3.412	0,26%	0,37%	65	0,07%	0,10%	19
6.000-7.500	7.339	0,55%	0,92%	141	0,16%	0,26%	19
7.500-9.000	21.089	1,58%	2,50%	423	0,48%	0,73%	20
9.000-10.500	34.556	2,59%	5,09%	935	1,05%	1,79%	27
10.500-12.000	44.079	3,31%	8,40%	1.412	1,59%	3,38%	32
12.000-13.500	52.929	3,97%	12,37%	1.841	2,08%	5,46%	35
13.500-15.000	58.131	4,36%	16,73%	2.191	2,47%	7,92%	38
15.000-16.500	60.054	4,51%	21,24%	2.407	2,71%	10,64%	40
16.500-18.000	58.548	4,39%	25,63%	2.516	2,84%	13,47%	43
18.000-19.500	56.794	4,26%	29,89%	2.560	2,89%	16,36%	45
19.500-21.000	57.280	4,30%	34,19%	2.697	3,04%	19,40%	47
21.000-22.500	58.653	4,40%	38,59%	2.898	3,27%	22,66%	49
22.500-24.000	57.724	4,33%	42,92%	2.994	3,37%	26,04%	52
24.000-25.500	58.124	4,36%	47,28%	3.128	3,52%	29,56%	54
25.500-27.000	58.803	4,41%	51,69%	3.338	3,76%	33,33%	57
27.000-28.500	56.532	4,24%	55,94%	3.265	3,68%	37,01%	58
28.500-30.000	57.254	4,30%	60,23%	3.478	3,92%	40,93%	61
30.000-33.000	88.900	6,67%	66,90%	5.510	6,21%	47,14%	62
33.000-36.000	66.047	4,96%	71,86%	4.254	4,79%	51,93%	64
36.000-39.000	52.430	3,93%	75,79%	3.609	4,07%	56,00%	69
39.000-42.000	42.230	3,17%	78,96%	3.063	3,45%	59,45%	73
42.000-45.000	35.366	2,65%	81,61%	2.698	3,04%	62,49%	76
45.000-48.000	29.873	2,24%	83,86%	2.357	2,66%	65,15%	79
48.000-51.000	25.327	1,90%	85,76%	2.052	2,31%	67,46%	81
51.000-54.000	21.404	1,61%	87,36%	1.782	2,01%	69,47%	83
54.000-57.000	18.542	1,39%	88,75%	1.632	1,84%	71,31%	88
57.000-60.000	15.897	1,19%	89,95%	1.491	1,68%	72,99%	94
60.000-66.000	25.267	1,90%	91,84%	2.468	2,78%	75,77%	98
66.000-72.000	18.802	1,41%	93,25%	1.985	2,24%	78,01%	106
72.000-78.000	14.149	1,06%	94,31%	1.559	1,76%	79,76%	110
78.000-84.000	11.045	0,83%	95,14%	1.296	1,46%	81,22%	117
84.000-90.000	8.780	0,66%	95,80%	1.082	1,22%	82,44%	123
90.000-96.000	6.924	0,52%	96,32%	937	1,06%	83,50%	135
96.000-120.000	17.518	1,31%	97,63%	2.563	2,89%	86,39%	146
120.000-144.000	9.317	0,70%	98,33%	1.522	1,72%	88,10%	163
144.000-168.000	5.422	0,41%	98,74%	1.060	1,19%	89,30%	195
168.000-192.000	3.727	0,28%	99,02%	789	0,89%	90,19%	212
192.000-216.000	2.477	0,19%	99,21%	567	0,64%	90,83%	229
216.000-240.000	1.735	0,13%	99,34%	490	0,55%	91,38%	282
240.000-360.000	4.281	0,32%	99,66%	1.336	1,51%	92,88%	312
360.000-480.000	1.558	0,12%	99,77%	644	0,73%	93,61%	413
480.000-600.000	879	0,07%	99,84%	473	0,53%	94,14%	538
Más de 600.000	2.125	0,16%	100,00%	5.197	5,86%	100,00%	2.446
<b>TOTAL</b>	<b>1.332.777</b>	<b>100%</b>		<b>88.726</b>	<b>100%</b>		<b>67</b>



<b>IRPF 2003. MODELOS ORDINARIO, SIMPLIFICADO Y 104</b>							
<b>I.49. DEDUCCIÓN POR ADQUISICIÓN O REHABILITACIÓN DE VIVIENDA HABITUAL CON FINANCIACIÓN AJENA</b>							
Tramos de renta (euros)	Liquidaciones			Importe			
	Número	Proporción sobre liquidaciones partida		Cuantía (miles euros)	Proporción sobre total partida		Media por liquidación (euros)
		Sin acum.	Acumul.		Sin acum.	Acumul.	
Menor o igual a 0	147	0,00%	0,00%	155	0,00%	0,00%	1.056
0-1.500	126	0,00%	0,01%	119	0,00%	0,01%	945
1.500-3.000	65	0,00%	0,01%	57	0,00%	0,01%	880
3.000-4.500	3.870	0,08%	0,09%	2.881	0,07%	0,08%	744
4.500-6.000	10.162	0,21%	0,29%	7.266	0,18%	0,25%	715
6.000-7.500	43.998	0,90%	1,19%	28.973	0,70%	0,95%	659
7.500-9.000	164.881	3,36%	4,55%	104.887	2,53%	3,49%	636
9.000-10.500	280.384	5,72%	10,27%	183.447	4,43%	7,92%	654
10.500-12.000	378.591	7,72%	17,99%	259.703	6,28%	14,20%	686
12.000-13.500	418.183	8,53%	26,52%	301.081	7,28%	21,47%	720
13.500-15.000	387.493	7,90%	34,42%	289.941	7,01%	28,48%	748
15.000-16.500	348.443	7,11%	41,53%	269.840	6,52%	35,00%	774
16.500-18.000	305.385	6,23%	47,76%	245.466	5,93%	40,93%	804
18.000-19.500	268.059	5,47%	53,23%	221.718	5,36%	46,29%	827
19.500-21.000	250.537	5,11%	58,34%	211.820	5,12%	51,41%	845
21.000-22.500	227.764	4,65%	62,98%	196.799	4,76%	56,16%	864
22.500-24.000	201.336	4,11%	67,09%	177.397	4,29%	60,45%	881
24.000-25.500	184.669	3,77%	70,85%	165.665	4,00%	64,45%	897
25.500-27.000	166.272	3,39%	74,25%	151.715	3,67%	68,12%	912
27.000-28.500	148.912	3,04%	77,28%	138.047	3,34%	71,46%	927
28.500-30.000	129.630	2,64%	79,93%	122.129	2,95%	74,41%	942
30.000-33.000	195.576	3,99%	83,91%	189.227	4,57%	78,98%	968
33.000-36.000	141.982	2,90%	86,81%	142.115	3,43%	82,41%	1.001
36.000-39.000	110.747	2,26%	89,07%	114.145	2,76%	85,17%	1.031
39.000-42.000	86.188	1,76%	90,83%	90.709	2,19%	87,36%	1.052
42.000-45.000	70.241	1,43%	92,26%	75.509	1,82%	89,19%	1.075
45.000-48.000	56.527	1,15%	93,41%	61.436	1,48%	90,67%	1.087
48.000-51.000	46.416	0,95%	94,36%	51.272	1,24%	91,91%	1.105
51.000-54.000	38.587	0,79%	95,15%	43.467	1,05%	92,96%	1.126
54.000-57.000	32.130	0,66%	95,80%	36.655	0,89%	93,85%	1.141
57.000-60.000	26.788	0,55%	96,35%	30.992	0,75%	94,60%	1.157
60.000-66.000	41.187	0,84%	97,19%	48.527	1,17%	95,77%	1.178
66.000-72.000	29.314	0,60%	97,79%	35.306	0,85%	96,62%	1.204
72.000-78.000	20.953	0,43%	98,21%	25.656	0,62%	97,24%	1.224
78.000-84.000	15.752	0,32%	98,53%	19.576	0,47%	97,72%	1.243
84.000-90.000	12.009	0,24%	98,78%	15.069	0,36%	98,08%	1.255
90.000-96.000	9.207	0,19%	98,97%	11.673	0,28%	98,36%	1.268
96.000-120.000	21.469	0,44%	99,40%	27.765	0,67%	99,03%	1.293
120.000-144.000	10.107	0,21%	99,61%	13.478	0,33%	99,36%	1.334
144.000-168.000	5.591	0,11%	99,73%	7.636	0,18%	99,54%	1.366
168.000-192.000	3.483	0,07%	99,80%	4.786	0,12%	99,66%	1.374
192.000-216.000	2.215	0,05%	99,84%	3.096	0,07%	99,73%	1.398
216.000-240.000	1.574	0,03%	99,87%	2.211	0,05%	99,79%	1.405
240.000-360.000	3.507	0,07%	99,94%	4.935	0,12%	99,91%	1.407
360.000-480.000	1.108	0,02%	99,97%	1.588	0,04%	99,94%	1.433
480.000-600.000	543	0,01%	99,98%	774	0,02%	99,96%	1.425
Más de 600.000	1.050	0,02%	100,00%	1.524	0,04%	100,00%	1.452
<b>TOTAL</b>	<b>4.903.158</b>	<b>100%</b>		<b>4.138.232</b>	<b>100%</b>		<b>844</b>

<b>IRPF 2003. MODELOS ORDINARIO, SIMPLIFICADO Y 104</b>							
<b>I.50. DEDUCCIÓN POR ADQUISICIÓN O REHABILITACIÓN DE VIVIENDA HABITUAL SIN FINANCIACIÓN AJENA</b>							
Tramos de renta (euros)	Liquidaciones			Importe			
	Número	Proporción sobre liquidaciones partida		Cuantía (miles euros)	Proporción sobre total partida		Media por liquidación (euros)
		Sin acum.	Acumul.		Sin acum.	Acumul.	
Menor o igual a 0	17	0,00%	0,00%	15	0,00%	0,00%	911
0-1.500	15	0,00%	0,01%	16	0,00%	0,01%	1.061
1.500-3.000	14	0,00%	0,01%	11	0,00%	0,01%	795
3.000-4.500	546	0,12%	0,13%	414	0,12%	0,13%	758
4.500-6.000	1.364	0,30%	0,42%	955	0,28%	0,41%	700
6.000-7.500	5.430	1,18%	1,60%	3.577	1,04%	1,45%	659
7.500-9.000	18.383	3,99%	5,59%	11.715	3,40%	4,85%	637
9.000-10.500	30.042	6,51%	12,10%	19.528	5,68%	10,53%	650
10.500-12.000	40.336	8,75%	20,85%	27.538	8,00%	18,53%	683
12.000-13.500	41.584	9,02%	29,87%	29.168	8,48%	27,01%	701
13.500-15.000	37.144	8,05%	37,92%	26.319	7,65%	34,66%	709
15.000-16.500	32.450	7,04%	44,96%	23.510	6,83%	41,50%	724
16.500-18.000	28.350	6,15%	51,11%	20.956	6,09%	47,59%	739
18.000-19.500	24.815	5,38%	56,49%	18.543	5,39%	52,98%	747
19.500-21.000	23.475	5,09%	61,58%	17.739	5,16%	58,13%	756
21.000-22.500	21.081	4,57%	66,15%	16.130	4,69%	62,82%	765
22.500-24.000	18.079	3,92%	70,07%	13.794	4,01%	66,83%	763
24.000-25.500	16.344	3,54%	73,62%	12.645	3,68%	70,50%	774
25.500-27.000	14.352	3,11%	76,73%	11.028	3,21%	73,71%	768
27.000-28.500	12.545	2,72%	79,45%	9.741	2,83%	76,54%	776
28.500-30.000	10.927	2,37%	81,82%	8.590	2,50%	79,04%	786
30.000-33.000	16.702	3,62%	85,44%	13.299	3,87%	82,90%	796
33.000-36.000	12.256	2,66%	88,10%	9.905	2,88%	85,78%	808
36.000-39.000	9.253	2,01%	90,10%	7.628	2,22%	88,00%	824
39.000-42.000	7.182	1,56%	91,66%	6.042	1,76%	89,75%	841
42.000-45.000	5.687	1,23%	92,90%	4.857	1,41%	91,17%	854
45.000-48.000	4.694	1,02%	93,91%	4.061	1,18%	92,35%	865
48.000-51.000	3.938	0,85%	94,77%	3.407	0,99%	93,34%	865
51.000-54.000	3.058	0,66%	95,43%	2.695	0,78%	94,12%	881
54.000-57.000	2.658	0,58%	96,01%	2.347	0,68%	94,80%	883
57.000-60.000	2.244	0,49%	96,49%	2.052	0,60%	95,40%	915
60.000-66.000	3.337	0,72%	97,22%	3.035	0,88%	96,28%	909
66.000-72.000	2.452	0,53%	97,75%	2.252	0,65%	96,94%	918
72.000-78.000	1.707	0,37%	98,12%	1.624	0,47%	97,41%	951
78.000-84.000	1.331	0,29%	98,41%	1.267	0,37%	97,78%	952
84.000-90.000	1.077	0,23%	98,64%	1.051	0,31%	98,08%	976
90.000-96.000	771	0,17%	98,81%	753	0,22%	98,30%	976
96.000-120.000	2.076	0,45%	99,26%	2.111	0,61%	98,91%	1.017
120.000-144.000	1.028	0,22%	99,48%	1.068	0,31%	99,22%	1.039
144.000-168.000	599	0,13%	99,61%	640	0,19%	99,41%	1.068
168.000-192.000	386	0,08%	99,70%	430	0,12%	99,54%	1.113
192.000-216.000	242	0,05%	99,75%	261	0,08%	99,61%	1.080
216.000-240.000	208	0,05%	99,79%	224	0,07%	99,68%	1.079
240.000-360.000	468	0,10%	99,89%	535	0,16%	99,83%	1.142
360.000-480.000	179	0,04%	99,93%	210	0,06%	99,89%	1.171
480.000-600.000	96	0,02%	99,95%	117	0,03%	99,93%	1.219
Más de 600.000	213	0,05%	100,00%	253	0,07%	100,00%	1.186
<b>TOTAL</b>	<b>461.135</b>	<b>100%</b>		<b>344.054</b>	<b>100%</b>		<b>746</b>

<b>IRPF 2003. MODELOS ORDINARIO, SIMPLIFICADO Y 104</b>							
<b>I.51. DEDUCCIÓN POR CONSTRUCCIÓN O AMPLIACIÓN VIVIENDA HABITUAL</b>							
Tramos de renta (euros)	Liquidaciones			Importe			
	Número	Proporción sobre liquidaciones partida		Cuantía (miles euros)	Proporción sobre total partida		Media por liquidación (euros)
		Sin acum.	Acumul.		Sin acum.	Acumul.	
Menor o igual a 0	7	0,00%	0,00%	7	0,00%	0,00%	968
0-1.500	13	0,00%	0,01%	14	0,01%	0,01%	1.065
1.500-3.000	5	0,00%	0,01%	4	0,00%	0,01%	886
3.000-4.500	298	0,10%	0,11%	229	0,10%	0,11%	768
4.500-6.000	809	0,28%	0,39%	620	0,26%	0,37%	766
6.000-7.500	3.424	1,18%	1,58%	2.483	1,04%	1,40%	725
7.500-9.000	11.972	4,14%	5,71%	8.160	3,41%	4,82%	682
9.000-10.500	20.075	6,94%	12,65%	14.179	5,93%	10,75%	706
10.500-12.000	27.299	9,44%	22,09%	20.368	8,52%	19,27%	746
12.000-13.500	27.389	9,47%	31,56%	21.304	8,91%	28,19%	778
13.500-15.000	23.662	8,18%	39,74%	18.776	7,86%	36,04%	794
15.000-16.500	20.048	6,93%	46,67%	16.413	6,87%	42,91%	819
16.500-18.000	17.499	6,05%	52,72%	14.557	6,09%	49,00%	832
18.000-19.500	15.544	5,37%	58,10%	13.196	5,52%	54,52%	849
19.500-21.000	14.558	5,03%	63,13%	12.507	5,23%	59,75%	859
21.000-22.500	13.437	4,65%	67,78%	11.713	4,90%	64,65%	872
22.500-24.000	11.307	3,91%	71,69%	9.895	4,14%	68,79%	875
24.000-25.500	10.453	3,61%	75,30%	9.233	3,86%	72,66%	883
25.500-27.000	8.794	3,04%	78,34%	7.750	3,24%	75,90%	881
27.000-28.500	7.649	2,64%	80,98%	6.701	2,80%	78,70%	876
28.500-30.000	6.737	2,33%	83,31%	5.910	2,47%	81,18%	877
30.000-33.000	10.074	3,48%	86,80%	9.043	3,78%	84,96%	898
33.000-36.000	7.219	2,50%	89,29%	6.514	2,73%	87,69%	902
36.000-39.000	5.561	1,92%	91,21%	5.025	2,10%	89,79%	904
39.000-42.000	4.255	1,47%	92,69%	3.853	1,61%	91,40%	906
42.000-45.000	3.381	1,17%	93,85%	3.151	1,32%	92,72%	932
45.000-48.000	2.787	0,96%	94,82%	2.594	1,09%	93,80%	931
48.000-51.000	2.147	0,74%	95,56%	1.998	0,84%	94,64%	931
51.000-54.000	1.782	0,62%	96,18%	1.705	0,71%	95,35%	957
54.000-57.000	1.472	0,51%	96,69%	1.399	0,59%	95,94%	950
57.000-60.000	1.218	0,42%	97,11%	1.191	0,50%	96,44%	978
60.000-66.000	1.977	0,68%	97,79%	1.918	0,80%	97,24%	970
66.000-72.000	1.328	0,46%	98,25%	1.289	0,54%	97,78%	970
72.000-78.000	945	0,33%	98,58%	946	0,40%	98,17%	1.001
78.000-84.000	745	0,26%	98,83%	757	0,32%	98,49%	1.016
84.000-90.000	557	0,19%	99,03%	554	0,23%	98,72%	994
90.000-96.000	427	0,15%	99,17%	448	0,19%	98,91%	1.048
96.000-120.000	966	0,33%	99,51%	1.001	0,42%	99,33%	1.036
120.000-144.000	472	0,16%	99,67%	512	0,21%	99,54%	1.086
144.000-168.000	266	0,09%	99,76%	302	0,13%	99,67%	1.135
168.000-192.000	179	0,06%	99,82%	199	0,08%	99,75%	1.114
192.000-216.000	101	0,03%	99,86%	114	0,05%	99,80%	1.127
216.000-240.000	79	0,03%	99,89%	91	0,04%	99,84%	1.149
240.000-360.000	169	0,06%	99,95%	199	0,08%	99,92%	1.176
360.000-480.000	61	0,02%	99,97%	68	0,03%	99,95%	1.120
480.000-600.000	29	0,01%	99,98%	36	0,02%	99,97%	1.244
Más de 600.000	68	0,02%	100,00%	83	0,03%	100,00%	1.224
<b>TOTAL</b>	<b>289.244</b>	<b>100%</b>		<b>239.010</b>	<b>100%</b>		<b>826</b>

<b>IRPF 2003. MODELOS ORDINARIO, SIMPLIFICADO Y 104</b>							
<b>I.52. DEDUCCIÓN POR ADECUACIÓN DE VIVIENDA HABITUAL MINUSVÁLIDOS CON FINANCIACIÓN AJENA</b>							
Tramos de renta (euros)	Liquidaciones			Importe			
	Número	Proporción sobre liquidaciones partida		Cuantía (miles euros)	Proporción sobre total partida		Media por liquidación (euros)
		Sin acum.	Acumul.		Sin acum.	Acumul.	
Menor o igual a 0	0	0,00%	0,00%	0	0,00%	0,00%	-
0-1.500	0	0,00%	0,00%	0	0,00%	0,00%	-
1.500-3.000	0	0,00%	0,00%	0	0,00%	0,00%	-
3.000-4.500	5	0,16%	0,16%	2	0,09%	0,09%	493
4.500-6.000	7	0,22%	0,37%	5	0,19%	0,28%	761
6.000-7.500	28	0,87%	1,24%	17	0,61%	0,90%	600
7.500-9.000	89	2,77%	4,01%	52	1,89%	2,78%	582
9.000-10.500	175	5,44%	9,45%	115	4,20%	6,98%	659
10.500-12.000	224	6,96%	16,41%	165	6,03%	13,01%	739
12.000-13.500	263	8,17%	24,58%	181	6,60%	19,62%	689
13.500-15.000	202	6,28%	30,86%	155	5,65%	25,27%	767
15.000-16.500	232	7,21%	38,07%	176	6,42%	31,69%	760
16.500-18.000	183	5,69%	43,75%	151	5,52%	37,21%	827
18.000-19.500	187	5,81%	49,56%	159	5,81%	43,02%	853
19.500-21.000	169	5,25%	54,82%	147	5,34%	48,37%	868
21.000-22.500	154	4,79%	59,60%	135	4,91%	53,28%	875
22.500-24.000	142	4,41%	64,01%	126	4,60%	57,88%	890
24.000-25.500	123	3,82%	67,84%	113	4,13%	62,02%	922
25.500-27.000	122	3,79%	71,63%	111	4,05%	66,07%	912
27.000-28.500	112	3,48%	75,11%	105	3,82%	69,89%	935
28.500-30.000	112	3,48%	78,59%	106	3,86%	73,75%	947
30.000-33.000	138	4,29%	82,88%	128	4,65%	78,40%	924
33.000-36.000	98	3,05%	85,92%	96	3,49%	81,89%	978
36.000-39.000	91	2,83%	88,75%	93	3,40%	85,30%	1.026
39.000-42.000	56	1,74%	90,49%	61	2,24%	87,54%	1.097
42.000-45.000	56	1,74%	92,23%	60	2,19%	89,73%	1.075
45.000-48.000	36	1,12%	93,35%	33	1,22%	90,95%	929
48.000-51.000	19	0,59%	93,94%	22	0,80%	91,75%	1.162
51.000-54.000	30	0,93%	94,87%	37	1,34%	93,10%	1.228
54.000-57.000	24	0,75%	95,62%	25	0,91%	94,01%	1.045
57.000-60.000	18	0,56%	96,18%	14	0,49%	94,50%	751
60.000-66.000	28	0,87%	97,05%	34	1,25%	95,75%	1.221
66.000-72.000	27	0,84%	97,89%	38	1,40%	97,15%	1.421
72.000-78.000	11	0,34%	98,23%	10	0,37%	97,52%	927
78.000-84.000	13	0,40%	98,63%	14	0,51%	98,03%	1.072
84.000-90.000	4	0,12%	98,76%	6	0,24%	98,26%	1.616
90.000-96.000	5	0,16%	98,91%	7	0,25%	98,51%	1.371
96.000-120.000	16	0,50%	99,41%	18	0,65%	99,16%	1.111
120.000-144.000	8	0,25%	99,66%	10	0,36%	99,52%	1.247
144.000-168.000	2	0,06%	99,72%	2	0,06%	99,59%	851
168.000-192.000	3	0,09%	99,81%	7	0,25%	99,83%	2.257
192.000-216.000	2	0,06%	99,88%	1	0,03%	99,86%	375
216.000-240.000	1	0,03%	99,91%	2	0,06%	99,92%	1.680
240.000-360.000	2	0,06%	99,97%	0	0,00%	99,92%	31
360.000-480.000	0	0,00%	99,97%	0	0,00%	99,92%	-
480.000-600.000	0	0,00%	99,97%	0	0,00%	99,92%	-
Más de 600.000	1	0,03%	100,00%	2	0,08%	100,00%	2.104
<b>TOTAL</b>	<b>3.218</b>	<b>100%</b>		<b>2.744</b>	<b>100%</b>		<b>853</b>

IRPF 2003. MODELOS ORDINARIO, SIMPLIFICADO Y 104							
I.53. DEDUCCIÓN POR ADECUACIÓN DE VIVIENDA HABITUAL MINUSVÁLIDOS SIN FINANCIACIÓN AJENA							
Tramos de renta (euros)	Liquidaciones			Importe			
	Número	Proporción sobre liquidaciones partida		Cuantía (miles euros)	Proporción sobre total partida		Media por liquidación (euros)
		Sin acum.	Acumul.		Sin acum.	Acumul.	
Menor o igual a 0	0	0,00%	0,00%	0	0,00%	0,00%	-
0-1.500	0	0,00%	0,00%	0	0,00%	0,00%	-
1.500-3.000	0	0,00%	0,00%	0	0,00%	0,00%	-
3.000-4.500	2	0,10%	0,10%	2	0,15%	0,15%	1.056
4.500-6.000	4	0,20%	0,30%	1	0,05%	0,20%	183
6.000-7.500	16	0,80%	1,10%	11	0,80%	1,00%	718
7.500-9.000	37	1,86%	2,96%	19	1,30%	2,30%	503
9.000-10.500	60	3,01%	5,97%	32	2,22%	4,53%	530
10.500-12.000	88	4,42%	10,39%	60	4,19%	8,72%	682
12.000-13.500	105	5,27%	15,65%	63	4,41%	13,13%	601
13.500-15.000	115	5,77%	21,42%	69	4,84%	17,96%	602
15.000-16.500	99	4,97%	26,39%	61	4,29%	22,25%	620
16.500-18.000	80	4,01%	30,41%	51	3,55%	25,79%	634
18.000-19.500	87	4,37%	34,77%	65	4,54%	30,34%	748
19.500-21.000	112	5,62%	40,39%	78	5,43%	35,77%	694
21.000-22.500	120	6,02%	46,41%	97	6,74%	42,51%	804
22.500-24.000	102	5,12%	51,53%	80	5,57%	48,09%	782
24.000-25.500	88	4,42%	55,95%	64	4,45%	52,54%	724
25.500-27.000	76	3,81%	59,76%	61	4,26%	56,80%	803
27.000-28.500	82	4,11%	63,87%	53	3,70%	60,51%	647
28.500-30.000	94	4,72%	68,59%	73	5,10%	65,60%	776
30.000-33.000	108	5,42%	74,01%	73	5,11%	70,71%	677
33.000-36.000	106	5,32%	79,33%	84	5,88%	76,59%	794
36.000-39.000	78	3,91%	83,24%	63	4,43%	81,02%	813
39.000-42.000	59	2,96%	86,20%	33	2,28%	83,31%	554
42.000-45.000	42	2,11%	88,31%	32	2,23%	85,53%	759
45.000-48.000	34	1,71%	90,02%	28	1,98%	87,52%	835
48.000-51.000	26	1,30%	91,32%	22	1,51%	89,03%	834
51.000-54.000	27	1,35%	92,67%	21	1,44%	90,47%	762
54.000-57.000	21	1,05%	93,73%	18	1,28%	91,75%	873
57.000-60.000	17	0,85%	94,58%	15	1,04%	92,79%	877
60.000-66.000	24	1,20%	95,79%	21	1,46%	94,25%	870
66.000-72.000	14	0,70%	96,49%	14	0,97%	95,22%	993
72.000-78.000	14	0,70%	97,19%	11	0,74%	95,96%	753
78.000-84.000	13	0,65%	97,84%	12	0,84%	96,80%	925
84.000-90.000	7	0,35%	98,19%	5	0,35%	97,15%	720
90.000-96.000	5	0,25%	98,44%	6	0,42%	97,58%	1.211
96.000-120.000	14	0,70%	99,15%	13	0,90%	98,47%	919
120.000-144.000	5	0,25%	99,40%	7	0,47%	98,95%	1.357
144.000-168.000	3	0,15%	99,55%	4	0,26%	99,21%	1.250
168.000-192.000	1	0,05%	99,60%	2	0,13%	99,34%	1.803
192.000-216.000	1	0,05%	99,65%	0	0,01%	99,35%	132
216.000-240.000	0	0,00%	99,65%	0	0,00%	99,35%	-
240.000-360.000	1	0,05%	99,70%	1	0,06%	99,41%	857
360.000-480.000	0	0,00%	99,70%	0	0,00%	99,41%	-
480.000-600.000	3	0,15%	99,85%	4	0,26%	99,67%	1.261
Más de 600.000	3	0,15%	100,00%	5	0,33%	100,00%	1.575
<b>TOTAL</b>	<b>1.993</b>	<b>100%</b>		<b>1.431</b>	<b>100%</b>		<b>718</b>

<b>IRPF 2003. MODELOS ORDINARIO, SIMPLIFICADO Y 104</b>							
<b>I.54. DEDUCCIÓN POR CANTIDADES DEPOSITADAS EN CUENTAS VIVIENDA</b>							
Tramos de renta (euros)	Liquidaciones			Importe			
	Número	Proporción sobre liquidaciones partida		Cantidad (miles euros)	Proporción sobre total partida		Media por liquidación (euros)
		Sin acum.	Acumul.		Sin acum.	Acumul.	
Menor o igual a 0	5	0,00%	0,00%	5	0,00%	0,00%	928
0-1.500	11	0,00%	0,01%	7	0,00%	0,00%	599
1.500-3.000	2	0,00%	0,01%	1	0,00%	0,00%	331
3.000-4.500	215	0,07%	0,08%	130	0,05%	0,06%	606
4.500-6.000	548	0,18%	0,26%	330	0,13%	0,19%	602
6.000-7.500	2.883	0,95%	1,20%	1.467	0,58%	0,77%	509
7.500-9.000	10.189	3,34%	4,54%	5.108	2,03%	2,80%	501
9.000-10.500	17.623	5,78%	10,33%	9.593	3,82%	6,62%	544
10.500-12.000	25.868	8,49%	18,81%	15.651	6,23%	12,85%	605
12.000-13.500	27.372	8,98%	27,79%	18.534	7,37%	20,22%	677
13.500-15.000	25.384	8,33%	36,12%	18.507	7,36%	27,58%	729
15.000-16.500	22.374	7,34%	43,46%	17.382	6,91%	34,49%	777
16.500-18.000	20.380	6,69%	50,14%	16.833	6,70%	41,19%	826
18.000-19.500	19.295	6,33%	56,47%	16.607	6,61%	47,80%	861
19.500-21.000	19.269	6,32%	62,80%	17.119	6,81%	54,61%	888
21.000-22.500	18.885	6,20%	68,99%	17.409	6,93%	61,53%	922
22.500-24.000	15.418	5,06%	74,05%	14.621	5,82%	67,35%	948
24.000-25.500	14.318	4,70%	78,75%	13.981	5,56%	72,91%	976
25.500-27.000	10.403	3,41%	82,16%	10.394	4,13%	77,05%	999
27.000-28.500	8.508	2,79%	84,95%	8.568	3,41%	80,45%	1.007
28.500-30.000	6.836	2,24%	87,19%	7.019	2,79%	83,25%	1.027
30.000-33.000	9.970	3,27%	90,46%	10.449	4,16%	87,40%	1.048
33.000-36.000	6.802	2,23%	92,70%	7.118	2,83%	90,23%	1.047
36.000-39.000	4.850	1,59%	94,29%	5.146	2,05%	92,28%	1.061
39.000-42.000	3.489	1,14%	95,43%	3.776	1,50%	93,78%	1.082
42.000-45.000	2.736	0,90%	96,33%	2.978	1,18%	94,97%	1.089
45.000-48.000	2.019	0,66%	96,99%	2.214	0,88%	95,85%	1.097
48.000-51.000	1.566	0,51%	97,50%	1.720	0,68%	96,53%	1.098
51.000-54.000	1.238	0,41%	97,91%	1.372	0,55%	97,08%	1.108
54.000-57.000	1.022	0,34%	98,25%	1.150	0,46%	97,54%	1.126
57.000-60.000	784	0,26%	98,50%	872	0,35%	97,88%	1.113
60.000-66.000	1.153	0,38%	98,88%	1.321	0,53%	98,41%	1.146
66.000-72.000	739	0,24%	99,12%	854	0,34%	98,75%	1.155
72.000-78.000	506	0,17%	99,29%	581	0,23%	98,98%	1.147
78.000-84.000	371	0,12%	99,41%	424	0,17%	99,15%	1.143
84.000-90.000	290	0,10%	99,51%	333	0,13%	99,28%	1.148
90.000-96.000	211	0,07%	99,58%	251	0,10%	99,38%	1.188
96.000-120.000	522	0,17%	99,75%	627	0,25%	99,63%	1.201
120.000-144.000	268	0,09%	99,83%	317	0,13%	99,76%	1.181
144.000-168.000	153	0,05%	99,89%	182	0,07%	99,83%	1.192
168.000-192.000	94	0,03%	99,92%	121	0,05%	99,88%	1.291
192.000-216.000	62	0,02%	99,94%	76	0,03%	99,91%	1.226
216.000-240.000	49	0,02%	99,95%	58	0,02%	99,93%	1.177
240.000-360.000	74	0,02%	99,98%	89	0,04%	99,97%	1.203
360.000-480.000	33	0,01%	99,99%	40	0,02%	99,98%	1.197
480.000-600.000	13	0,00%	99,99%	15	0,01%	99,99%	1.173
Más de 600.000	25	0,01%	100,00%	33	0,01%	100,00%	1.318
<b>TOTAL</b>	<b>304.825</b>	<b>100%</b>		<b>251.384</b>	<b>100%</b>		<b>825</b>

<b>IRPF 2003. MODELOS ORDINARIO, SIMPLIFICADO Y 104</b>							
<b>I.55. DEDUCCIÓN POR INCENTIVOS Y ESTÍMULOS A LA INVERSIÓN EMPRESARIAL*</b>							
Tramos de renta (euros)	Liquidaciones			Cuantía (miles euros)	Importe		Media por liquidación (euros)
	Número	Proporción sobre liquidaciones partida			Sin acum.	Acumul.	
		Sin acum.	Acumul.				
Menor o igual a 0	1	0,01%	0,01%	0	0,00%	0,00%	165
0-1.500	1	0,01%	0,02%	0	0,00%	0,00%	67
1.500-3.000	0	0,00%	0,02%	0	0,00%	0,00%	-
3.000-4.500	28	0,25%	0,26%	1	0,01%	0,01%	44
4.500-6.000	74	0,65%	0,91%	6	0,05%	0,06%	86
6.000-7.500	104	0,91%	1,83%	14	0,11%	0,18%	137
7.500-9.000	150	1,32%	3,15%	23	0,18%	0,36%	152
9.000-10.500	203	1,78%	4,93%	39	0,31%	0,67%	190
10.500-12.000	270	2,37%	7,30%	70	0,56%	1,23%	260
12.000-13.500	283	2,49%	9,79%	72	0,58%	1,81%	255
13.500-15.000	303	2,66%	12,45%	87	0,70%	2,51%	286
15.000-16.500	292	2,57%	15,01%	77	0,62%	3,13%	264
16.500-18.000	318	2,79%	17,81%	126	1,01%	4,14%	395
18.000-19.500	311	2,73%	20,54%	112	0,90%	5,04%	360
19.500-21.000	288	2,53%	23,07%	130	1,04%	6,08%	451
21.000-22.500	287	2,52%	25,59%	119	0,95%	7,03%	413
22.500-24.000	276	2,42%	28,02%	131	1,05%	8,08%	474
24.000-25.500	283	2,49%	30,50%	146	1,17%	9,25%	515
25.500-27.000	263	2,31%	32,81%	128	1,03%	10,28%	488
27.000-28.500	299	2,63%	35,44%	182	1,46%	11,74%	607
28.500-30.000	234	2,06%	37,50%	158	1,27%	13,01%	676
30.000-33.000	486	4,27%	41,77%	347	2,79%	15,80%	715
33.000-36.000	410	3,60%	45,37%	277	2,23%	18,03%	676
36.000-39.000	404	3,55%	48,92%	300	2,41%	20,44%	742
39.000-42.000	363	3,19%	52,11%	278	2,23%	22,67%	766
42.000-45.000	346	3,04%	55,15%	302	2,42%	25,10%	871
45.000-48.000	307	2,70%	57,85%	269	2,16%	27,26%	876
48.000-51.000	275	2,42%	60,26%	252	2,02%	29,28%	916
51.000-54.000	247	2,17%	62,43%	240	1,93%	31,21%	972
54.000-57.000	222	1,95%	64,38%	181	1,45%	32,66%	815
57.000-60.000	201	1,77%	66,15%	201	1,62%	34,28%	1.002
60.000-66.000	409	3,59%	69,74%	524	4,21%	38,49%	1.281
66.000-72.000	332	2,92%	72,66%	391	3,14%	41,63%	1.179
72.000-78.000	329	2,89%	75,55%	479	3,84%	45,47%	1.455
78.000-84.000	279	2,45%	78,00%	328	2,64%	48,11%	1.176
84.000-90.000	200	1,76%	79,76%	282	2,27%	50,38%	1.411
90.000-96.000	170	1,49%	81,25%	291	2,34%	52,71%	1.710
96.000-120.000	523	4,59%	85,85%	1.005	8,07%	60,79%	1.921
120.000-144.000	330	2,90%	88,75%	825	6,63%	67,42%	2.501
144.000-168.000	196	1,72%	90,47%	355	2,85%	70,27%	1.811
168.000-192.000	159	1,40%	91,86%	387	3,11%	73,38%	2.437
192.000-216.000	94	0,83%	92,69%	168	1,35%	74,73%	1.788
216.000-240.000	74	0,65%	93,34%	156	1,25%	75,98%	2.110
240.000-360.000	251	2,21%	95,55%	1.049	8,43%	84,41%	4.179
360.000-480.000	149	1,31%	96,85%	444	3,57%	87,98%	2.979
480.000-600.000	93	0,82%	97,67%	323	2,59%	90,57%	3.472
Más de 600.000	265	2,33%	100,00%	1.174	9,43%	100,00%	4.430
<b>TOTAL</b>	<b>11.382</b>	<b>100%</b>		<b>12.449</b>	<b>100%</b>		<b>1.094</b>

(\*) Se incluyen: las deducciones establecidas en el Impuesto sobre Sociedades para las actividades económicas en estimación directa; las aplicables a los contribuyentes que desarrollen actividades económicas en estimación objetiva por las inversiones y gastos realizados para el fomento de las tecnologías de la información y de la comunicación; los incentivos fiscales relacionados con los siguientes acontecimientos de excepcional interés público: "Santiago de Compostela Capital Europea de la Cultura 2000", "Proyecto Cartuja 93", "Año Santo Jacobo 1999", "Salamanca Capital Europea de la Cultura 2002", "Fórum Universal de las Culturas Barcelona 2004", "Año Santo Jacobo 2004" y "Caravaca Jubilar 2003"; y, por último, las deducciones por inversiones realizadas en Canarias a las que se refiere la Ley 20/1991.

<b>IRPF 2003. MODELOS ORDINARIO, SIMPLIFICADO Y 104</b>							
<b>I.56. DEDUCCIÓN POR RENDIMIENTOS POR LA VENTA DE BIENES CORPORALES EN CANARIAS</b>							
Tramos de renta (euros)	Liquidaciones			Importe			
	Número	Proporción sobre liquidaciones partida		Cantidad (miles euros)	Proporción sobre total partida		Media por liquidación (euros)
		Sin acum.	Acumul.		Sin acum.	Acumul.	
Menor o igual a 0	0	0,00%	0,00%	0	0,00%	0,00%	-
0-1.500	0	0,00%	0,00%	0	0,00%	0,00%	-
1.500-3.000	0	0,00%	0,00%	0	0,00%	0,00%	-
3.000-4.500	0	0,00%	0,00%	0	0,00%	0,00%	-
4.500-6.000	7	1,33%	1,33%	1	0,03%	0,03%	111
6.000-7.500	9	1,71%	3,04%	1	0,04%	0,07%	114
7.500-9.000	11	2,09%	5,12%	2	0,08%	0,15%	191
9.000-10.500	11	2,09%	7,21%	4	0,14%	0,29%	327
10.500-12.000	17	3,23%	10,44%	10	0,41%	0,70%	611
12.000-13.500	6	1,14%	11,57%	3	0,10%	0,80%	428
13.500-15.000	14	2,66%	14,23%	18	0,69%	1,49%	1.259
15.000-16.500	17	3,23%	17,46%	8	0,32%	1,81%	480
16.500-18.000	16	3,04%	20,49%	9	0,36%	2,18%	582
18.000-19.500	12	2,28%	22,77%	9	0,37%	2,54%	778
19.500-21.000	9	1,71%	24,48%	8	0,33%	2,87%	924
21.000-22.500	12	2,28%	26,76%	12	0,49%	3,35%	1.034
22.500-24.000	19	3,61%	30,36%	18	0,70%	4,06%	941
24.000-25.500	14	2,66%	33,02%	15	0,59%	4,64%	1.072
25.500-27.000	11	2,09%	35,10%	12	0,49%	5,13%	1.127
27.000-28.500	15	2,85%	37,95%	8	0,32%	5,45%	544
28.500-30.000	12	2,28%	40,23%	9	0,37%	5,82%	791
30.000-33.000	14	2,66%	42,88%	12	0,45%	6,28%	828
33.000-36.000	10	1,90%	44,78%	17	0,67%	6,94%	1.705
36.000-39.000	19	3,61%	48,39%	43	1,68%	8,63%	2.263
39.000-42.000	25	4,74%	53,13%	61	2,38%	11,01%	2.429
42.000-45.000	7	1,33%	54,46%	15	0,59%	11,59%	2.141
45.000-48.000	19	3,61%	58,06%	45	1,75%	13,35%	2.352
48.000-51.000	23	4,36%	62,43%	43	1,68%	15,02%	1.860
51.000-54.000	13	2,47%	64,90%	48	1,88%	16,90%	3.682
54.000-57.000	9	1,71%	66,60%	26	1,03%	17,93%	2.930
57.000-60.000	7	1,33%	67,93%	14	0,55%	18,48%	1.989
60.000-66.000	8	1,52%	69,45%	20	0,77%	19,24%	2.447
66.000-72.000	13	2,47%	71,92%	61	2,40%	21,64%	4.708
72.000-78.000	16	3,04%	74,95%	100	3,93%	25,57%	6.261
78.000-84.000	17	3,23%	78,18%	61	2,39%	27,95%	3.581
84.000-90.000	14	2,66%	80,83%	70	2,74%	30,69%	4.996
90.000-96.000	12	2,28%	83,11%	50	1,95%	32,65%	4.157
96.000-120.000	23	4,36%	87,48%	202	7,93%	40,58%	8.804
120.000-144.000	17	3,23%	90,70%	209	8,19%	48,77%	12.290
144.000-168.000	10	1,90%	92,60%	142	5,56%	54,33%	14.198
168.000-192.000	13	2,47%	95,07%	164	6,43%	60,76%	12.619
192.000-216.000	5	0,95%	96,02%	47	1,84%	62,60%	9.394
216.000-240.000	2	0,38%	96,39%	75	2,95%	65,55%	37.638
240.000-360.000	14	2,66%	99,05%	383	15,02%	80,57%	27.380
360.000-480.000	1	0,19%	99,24%	14	0,56%	81,13%	14.306
480.000-600.000	2	0,38%	99,62%	139	5,44%	86,57%	69.399
Más de 600.000	2	0,38%	100,00%	343	13,43%	100,00%	171.397
<b>TOTAL</b>	<b>527</b>	<b>100%</b>		<b>2.552</b>	<b>100%</b>		<b>4.843</b>



<b>IRPF 2003. MODELOS ORDINARIO, SIMPLIFICADO Y 104</b>							
<b>I.57. DEDUCCIÓN POR DOTACIONES A LA RESERVA PARA INVERSIONES EN CANARIAS</b>							
Tramos de renta (euros)	Liquidaciones			Importe			
	Número	Proporción sobre liquidaciones partida		Cantidad (miles euros)	Proporción sobre total partida		Media por liquidación (euros)
		Sin acum.	Acumul.		Sin acum.	Acumul.	
Menor o igual a 0	2	0,09%	0,09%	14	0,03%	0,03%	7.191
0-1.500	0	0,00%	0,09%	0	0,00%	0,03%	-
1.500-3.000	0	0,00%	0,09%	0	0,00%	0,03%	-
3.000-4.500	0	0,00%	0,09%	0	0,00%	0,03%	-
4.500-6.000	0	0,00%	0,09%	0	0,00%	0,03%	-
6.000-7.500	7	0,32%	0,42%	1	0,00%	0,04%	173
7.500-9.000	12	0,56%	0,97%	4	0,01%	0,05%	365
9.000-10.500	20	0,93%	1,90%	5	0,01%	0,06%	252
10.500-12.000	18	0,83%	2,73%	8	0,02%	0,08%	460
12.000-13.500	24	1,11%	3,84%	12	0,03%	0,10%	484
13.500-15.000	20	0,93%	4,77%	18	0,04%	0,14%	908
15.000-16.500	23	1,06%	5,83%	13	0,03%	0,18%	580
16.500-18.000	21	0,97%	6,80%	20	0,05%	0,22%	961
18.000-19.500	43	1,99%	8,79%	40	0,09%	0,31%	925
19.500-21.000	25	1,16%	9,95%	29	0,07%	0,38%	1.144
21.000-22.500	35	1,62%	11,57%	38	0,09%	0,47%	1.083
22.500-24.000	25	1,16%	12,73%	35	0,08%	0,55%	1.417
24.000-25.500	27	1,25%	13,98%	40	0,09%	0,64%	1.493
25.500-27.000	29	1,34%	15,32%	65	0,15%	0,79%	2.239
27.000-28.500	23	1,06%	16,38%	45	0,10%	0,89%	1.977
28.500-30.000	26	1,20%	17,58%	46	0,11%	1,00%	1.786
30.000-33.000	45	2,08%	19,67%	99	0,23%	1,23%	2.202
33.000-36.000	48	2,22%	21,89%	168	0,39%	1,61%	3.505
36.000-39.000	62	2,87%	24,76%	160	0,37%	1,98%	2.577
39.000-42.000	46	2,13%	26,89%	169	0,39%	2,37%	3.682
42.000-45.000	49	2,27%	29,15%	196	0,45%	2,82%	4.000
45.000-48.000	49	2,27%	31,42%	216	0,49%	3,31%	4.401
48.000-51.000	45	2,08%	33,50%	178	0,41%	3,72%	3.948
51.000-54.000	58	2,68%	36,19%	283	0,65%	4,37%	4.883
54.000-57.000	41	1,90%	38,08%	203	0,47%	4,84%	4.961
57.000-60.000	51	2,36%	40,44%	322	0,74%	5,57%	6.306
60.000-66.000	79	3,66%	44,10%	530	1,22%	6,79%	6.711
66.000-72.000	84	3,89%	47,99%	757	1,74%	8,53%	9.011
72.000-78.000	78	3,61%	51,60%	666	1,53%	10,05%	8.535
78.000-84.000	85	3,93%	55,53%	785	1,80%	11,85%	9.233
84.000-90.000	68	3,15%	58,68%	628	1,44%	13,29%	9.235
90.000-96.000	64	2,96%	61,64%	744	1,71%	15,00%	11.630
96.000-120.000	230	10,64%	72,28%	3.358	7,70%	22,71%	14.599
120.000-144.000	140	6,48%	78,76%	2.723	6,25%	28,95%	19.448
144.000-168.000	95	4,40%	83,16%	2.286	5,24%	34,20%	24.064
168.000-192.000	57	2,64%	85,79%	1.553	3,56%	37,76%	27.250
192.000-216.000	46	2,13%	87,92%	1.585	3,64%	41,40%	34.458
216.000-240.000	39	1,80%	89,73%	1.591	3,65%	45,05%	40.802
240.000-360.000	100	4,63%	94,35%	5.380	12,34%	57,39%	53.801
360.000-480.000	31	1,43%	95,79%	2.569	5,89%	63,28%	82.866
480.000-600.000	29	1,34%	97,13%	2.965	6,80%	70,08%	102.232
Más de 600.000	62	2,87%	100,00%	13.041	29,92%	100,00%	210.331
<b>TOTAL</b>	<b>2.161</b>	<b>100%</b>		<b>43.590</b>	<b>100%</b>		<b>20.171</b>

<b>IRPF 2003. MODELOS ORDINARIO, SIMPLIFICADO Y 104</b>							
<b>I.58.DEDUCCIÓN POR RENTAS OBTENIDAS EN CEUTA Y MELILLA</b>							
Tramos de renta (euros)	Liquidaciones			Importe			
	Número	Proporción sobre liquidaciones partida		Cantidad (miles euros)	Proporción sobre total partida		Media por liquidación (euros)
		Sin acum.	Acumul.		Sin acum.	Acumul.	
Menor o igual a 0	1	0,00%	0,00%	2	0,00%	0,00%	1.737
0-1.500	1	0,00%	0,01%	4	0,00%	0,01%	4.069
1.500-3.000	0	0,00%	0,01%	0	0,00%	0,01%	-
3.000-4.500	44	0,13%	0,13%	1	0,00%	0,01%	33
4.500-6.000	107	0,31%	0,44%	12	0,01%	0,02%	109
6.000-7.500	279	0,80%	1,23%	31	0,04%	0,06%	110
7.500-9.000	758	2,17%	3,40%	106	0,13%	0,19%	139
9.000-10.500	1.080	3,09%	6,49%	241	0,29%	0,48%	223
10.500-12.000	1.457	4,16%	10,65%	490	0,60%	1,08%	336
12.000-13.500	1.755	5,01%	15,66%	766	0,94%	2,02%	436
13.500-15.000	2.038	5,82%	21,49%	1.144	1,40%	3,41%	561
15.000-16.500	2.274	6,50%	27,98%	1.579	1,93%	5,34%	694
16.500-18.000	1.923	5,49%	33,48%	1.586	1,94%	7,28%	825
18.000-19.500	1.683	4,81%	38,29%	1.617	1,98%	9,25%	961
19.500-21.000	1.564	4,47%	42,75%	1.701	2,08%	11,33%	1.088
21.000-22.500	1.539	4,40%	47,15%	1.950	2,38%	13,71%	1.267
22.500-24.000	1.461	4,17%	51,33%	2.113	2,58%	16,30%	1.446
24.000-25.500	1.642	4,69%	56,02%	2.776	3,39%	19,69%	1.691
25.500-27.000	1.828	5,22%	61,24%	3.455	4,22%	23,91%	1.890
27.000-28.500	1.708	4,88%	66,12%	3.435	4,20%	28,10%	2.011
28.500-30.000	1.826	5,22%	71,34%	4.027	4,92%	33,02%	2.205
30.000-33.000	2.200	6,29%	77,62%	5.477	6,69%	39,71%	2.490
33.000-36.000	1.665	4,76%	82,38%	4.775	5,83%	45,54%	2.868
36.000-39.000	1.158	3,31%	85,69%	3.860	4,71%	50,26%	3.333
39.000-42.000	896	2,56%	88,25%	3.403	4,16%	54,41%	3.798
42.000-45.000	720	2,06%	90,31%	3.109	3,80%	58,21%	4.318
45.000-48.000	561	1,60%	91,91%	2.677	3,27%	61,48%	4.773
48.000-51.000	419	1,20%	93,11%	2.189	2,67%	64,15%	5.224
51.000-54.000	377	1,08%	94,18%	2.084	2,54%	66,70%	5.527
54.000-57.000	278	0,79%	94,98%	1.653	2,02%	68,72%	5.947
57.000-60.000	223	0,64%	95,61%	1.433	1,75%	70,47%	6.428
60.000-66.000	327	0,93%	96,55%	2.382	2,91%	73,38%	7.285
66.000-72.000	236	0,67%	97,22%	1.897	2,32%	75,70%	8.040
72.000-78.000	144	0,41%	97,63%	1.306	1,60%	77,29%	9.072
78.000-84.000	133	0,38%	98,01%	1.346	1,64%	78,94%	10.121
84.000-90.000	95	0,27%	98,29%	1.051	1,28%	80,22%	11.058
90.000-96.000	69	0,20%	98,48%	837	1,02%	81,24%	12.135
96.000-120.000	160	0,46%	98,94%	2.106	2,57%	83,81%	13.165
120.000-144.000	91	0,26%	99,20%	1.691	2,06%	85,88%	18.577
144.000-168.000	65	0,19%	99,39%	1.477	1,80%	87,68%	22.719
168.000-192.000	43	0,12%	99,51%	1.142	1,39%	89,08%	26.560
192.000-216.000	21	0,06%	99,57%	648	0,79%	89,87%	30.863
216.000-240.000	33	0,09%	99,66%	1.073	1,31%	91,18%	32.514
240.000-360.000	55	0,16%	99,82%	1.738	2,12%	93,30%	31.605
360.000-480.000	18	0,05%	99,87%	1.399	1,71%	95,01%	77.716
480.000-600.000	16	0,05%	99,92%	1.118	1,37%	96,38%	69.859
Más de 600.000	29	0,08%	100,00%	2.966	3,62%	100,00%	102.283
<b>TOTAL</b>	<b>35.000</b>	<b>100%</b>		<b>81.874</b>	<b>100%</b>		<b>2.339</b>

<b>IRPF 2003. MODELOS ORDINARIO, SIMPLIFICADO Y 104</b>							
<b>I.59. DEDUCCIÓN POR CANTIDADES DEPOSITADAS EN CUENTAS AHORRO EMPRESA</b>							
Tramos de renta (euros)	Liquidaciones			Importe			
	Número	Proporción sobre liquidaciones partida		Cantidad (miles euros)	Proporción sobre total partida		Media por liquidación (euros)
		Sin acum.	Acumul.		Sin acum.	Acumul.	
Menor o igual a 0	0	0,00%	0,00%	0	0,00%	0,00%	-
0-1.500	0	0,00%	0,00%	0	0,00%	0,00%	-
1.500-3.000	1	0,08%	0,08%	0	0,00%	0,00%	9
3.000-4.500	2	0,16%	0,24%	1	0,06%	0,06%	481
4.500-6.000	3	0,24%	0,48%	1	0,06%	0,12%	354
6.000-7.500	10	0,80%	1,29%	6	0,36%	0,48%	595
7.500-9.000	25	2,01%	3,30%	11	0,64%	1,12%	426
9.000-10.500	47	3,78%	7,07%	22	1,34%	2,46%	475
10.500-12.000	57	4,58%	11,66%	33	1,99%	4,45%	580
12.000-13.500	51	4,10%	15,76%	39	2,37%	6,82%	774
13.500-15.000	70	5,63%	21,38%	46	2,76%	9,58%	656
15.000-16.500	42	3,38%	24,76%	33	2,00%	11,58%	791
16.500-18.000	46	3,70%	28,46%	41	2,45%	14,03%	887
18.000-19.500	55	4,42%	32,88%	45	2,73%	16,76%	824
19.500-21.000	48	3,86%	36,74%	51	3,04%	19,80%	1.054
21.000-22.500	37	2,97%	39,71%	34	2,03%	21,83%	911
22.500-24.000	48	3,86%	43,57%	49	2,95%	24,77%	1.021
24.000-25.500	34	2,73%	46,30%	35	2,11%	26,88%	1.031
25.500-27.000	24	1,93%	48,23%	32	1,91%	28,79%	1.320
27.000-28.500	30	2,41%	50,64%	28	1,66%	30,45%	920
28.500-30.000	29	2,33%	52,97%	30	1,78%	32,23%	1.022
30.000-33.000	72	5,79%	58,76%	79	4,76%	36,99%	1.099
33.000-36.000	55	4,42%	63,18%	54	3,22%	40,21%	973
36.000-39.000	47	3,78%	66,96%	56	3,37%	43,58%	1.194
39.000-42.000	31	2,49%	69,45%	46	2,75%	46,33%	1.474
42.000-45.000	32	2,57%	72,03%	32	1,91%	48,24%	994
45.000-48.000	38	3,05%	75,08%	45	2,69%	50,94%	1.179
48.000-51.000	29	2,33%	77,41%	39	2,35%	53,29%	1.350
51.000-54.000	30	2,41%	79,82%	33	1,99%	55,28%	1.103
54.000-57.000	17	1,37%	81,19%	20	1,18%	56,46%	1.154
57.000-60.000	19	1,53%	82,72%	19	1,14%	57,59%	994
60.000-66.000	33	2,65%	85,37%	49	2,92%	60,52%	1.474
66.000-72.000	22	1,77%	87,14%	25	1,50%	62,02%	1.137
72.000-78.000	21	1,69%	88,83%	43	2,60%	64,63%	2.061
78.000-84.000	10	0,80%	89,63%	12	0,71%	65,33%	1.175
84.000-90.000	14	1,13%	90,76%	18	1,10%	66,43%	1.302
90.000-96.000	9	0,72%	91,48%	11	0,69%	67,11%	1.267
96.000-120.000	31	2,49%	93,97%	37	2,25%	69,37%	1.209
120.000-144.000	18	1,45%	95,42%	24	1,47%	70,84%	1.358
144.000-168.000	11	0,88%	96,30%	13	0,79%	71,63%	1.195
168.000-192.000	13	1,05%	97,35%	16	0,94%	72,57%	1.206
192.000-216.000	3	0,24%	97,59%	4	0,24%	72,82%	1.350
216.000-240.000	5	0,40%	97,99%	48	2,89%	75,70%	9.607
240.000-360.000	10	0,80%	98,79%	68	4,09%	79,80%	6.808
360.000-480.000	5	0,40%	99,20%	5	0,32%	80,12%	1.075
480.000-600.000	1	0,08%	99,28%	1	0,08%	80,20%	1.350
Más de 600.000	9	0,72%	100,00%	329	19,80%	100,00%	36.581
<b>TOTAL</b>	<b>1.244</b>	<b>100%</b>		<b>1.663</b>	<b>100%</b>		<b>1.337</b>

<b>IRPF 2003. MODELOS ORDINARIO, SIMPLIFICADO Y 104</b>							
<b>I.60. DEDUCCIONES AUTONÓMICAS EN LA CUOTA ÍNTEGRA</b>							
Tramos de renta (euros)	Liquidaciones			Importe			
	Número	Proporción sobre liquidaciones partida		Cantidad (miles euros)	Proporción sobre total partida		Media por liquidación (euros)
		Sin acum.	Acumul.		Sin acum.	Acumul.	
Menor o igual a 0	18	0,00%	0,00%	4	0,01%	0,01%	202
0-1.500	1.190	0,24%	0,24%	172	0,28%	0,28%	144
1.500-3.000	1.065	0,21%	0,45%	163	0,26%	0,54%	153
3.000-4.500	2.237	0,44%	0,90%	322	0,52%	1,06%	144
4.500-6.000	5.378	1,07%	1,96%	660	1,06%	2,12%	123
6.000-7.500	7.690	1,53%	3,49%	906	1,46%	3,58%	118
7.500-9.000	8.538	1,70%	5,18%	896	1,44%	5,02%	105
9.000-10.500	27.112	5,38%	10,57%	2.523	4,06%	9,08%	93
10.500-12.000	48.940	9,72%	20,28%	4.571	7,36%	16,44%	93
12.000-13.500	50.693	10,06%	30,35%	5.318	8,56%	25,00%	105
13.500-15.000	45.469	9,03%	39,37%	5.136	8,27%	33,27%	113
15.000-16.500	37.069	7,36%	46,73%	4.761	7,66%	40,93%	128
16.500-18.000	31.017	6,16%	52,89%	4.468	7,19%	48,12%	144
18.000-19.500	27.558	5,47%	58,36%	4.135	6,66%	54,78%	150
19.500-21.000	27.212	5,40%	63,77%	4.273	6,88%	61,66%	157
21.000-22.500	24.868	4,94%	68,70%	3.941	6,34%	68,00%	158
22.500-24.000	18.891	3,75%	72,45%	2.414	3,88%	71,89%	128
24.000-25.500	15.738	3,12%	75,58%	2.072	3,33%	75,22%	132
25.500-27.000	14.026	2,78%	78,36%	1.866	3,00%	78,22%	133
27.000-28.500	12.941	2,57%	80,93%	1.758	2,83%	81,05%	136
28.500-30.000	11.748	2,33%	83,26%	1.582	2,55%	83,60%	135
30.000-33.000	16.066	3,19%	86,45%	2.108	3,39%	86,99%	131
33.000-36.000	11.489	2,28%	88,73%	1.389	2,24%	89,23%	121
36.000-39.000	8.925	1,77%	90,51%	1.061	1,71%	90,94%	119
39.000-42.000	7.053	1,40%	91,91%	830	1,34%	92,27%	118
42.000-45.000	5.848	1,16%	93,07%	672	1,08%	93,35%	115
45.000-48.000	4.715	0,94%	94,00%	550	0,89%	94,24%	117
48.000-51.000	3.960	0,79%	94,79%	461	0,74%	94,98%	116
51.000-54.000	3.182	0,63%	95,42%	371	0,60%	95,58%	117
54.000-57.000	2.779	0,55%	95,97%	316	0,51%	96,09%	114
57.000-60.000	2.340	0,46%	96,44%	266	0,43%	96,52%	114
60.000-66.000	3.711	0,74%	97,17%	412	0,66%	97,18%	111
66.000-72.000	2.683	0,53%	97,71%	319	0,51%	97,69%	119
72.000-78.000	2.014	0,40%	98,11%	236	0,38%	98,07%	117
78.000-84.000	1.441	0,29%	98,39%	161	0,26%	98,33%	112
84.000-90.000	1.225	0,24%	98,64%	135	0,22%	98,55%	110
90.000-96.000	859	0,17%	98,81%	94	0,15%	98,70%	110
96.000-120.000	2.275	0,45%	99,26%	260	0,42%	99,12%	114
120.000-144.000	1.139	0,23%	99,48%	129	0,21%	99,33%	114
144.000-168.000	644	0,13%	99,61%	70	0,11%	99,44%	109
168.000-192.000	494	0,10%	99,71%	63	0,10%	99,54%	128
192.000-216.000	309	0,06%	99,77%	34	0,06%	99,60%	111
216.000-240.000	189	0,04%	99,81%	23	0,04%	99,63%	123
240.000-360.000	440	0,09%	99,90%	56	0,09%	99,73%	128
360.000-480.000	196	0,04%	99,94%	32	0,05%	99,78%	163
480.000-600.000	103	0,02%	99,96%	15	0,02%	99,80%	146
Más de 600.000	224	0,04%	100,00%	124	0,20%	100,00%	553
<b>TOTAL</b>	<b>503.701</b>	<b>100%</b>		<b>62.128</b>	<b>100%</b>		<b>123</b>

IRPF 2003. MODELOS ORDINARIO, SIMPLIFICADO Y 104							
I.61. DEDUCCIÓN POR DOBLE IMPOSICIÓN DE DIVIDENDOS							
Tramos de renta (euros)	Liquidaciones			Importe			
	Número	Proporción sobre liquidaciones partida		Cuantía (miles euros)	Proporción sobre total partida		Media por liquidación (euros)
		Sin acum.	Acumul.		Sin acum.	Acumul.	
Menor o igual a 0	148	0,01%	0,01%	63	0,00%	0,00%	427
0-1.500	79	0,00%	0,01%	15	0,00%	0,01%	185
1.500-3.000	79	0,00%	0,02%	30	0,00%	0,01%	380
3.000-4.500	5.399	0,28%	0,30%	259	0,02%	0,03%	48
4.500-6.000	11.872	0,62%	0,92%	1.013	0,08%	0,10%	85
6.000-7.500	18.344	0,96%	1,88%	1.709	0,13%	0,23%	93
7.500-9.000	42.154	2,21%	4,10%	3.332	0,25%	0,48%	79
9.000-10.500	57.805	3,03%	7,13%	5.405	0,40%	0,88%	94
10.500-12.000	70.179	3,68%	10,81%	7.369	0,55%	1,42%	105
12.000-13.500	82.432	4,32%	15,13%	9.079	0,67%	2,10%	110
13.500-15.000	88.461	4,64%	19,77%	10.629	0,79%	2,89%	120
15.000-16.500	89.675	4,70%	24,48%	12.004	0,89%	3,78%	134
16.500-18.000	87.351	4,58%	29,06%	12.680	0,94%	4,72%	145
18.000-19.500	83.182	4,36%	33,42%	13.218	0,98%	5,70%	159
19.500-21.000	81.150	4,26%	37,68%	13.803	1,02%	6,72%	170
21.000-22.500	80.248	4,21%	41,89%	14.441	1,07%	7,79%	180
22.500-24.000	76.883	4,03%	45,92%	14.527	1,08%	8,87%	189
24.000-25.500	74.326	3,90%	49,82%	15.176	1,13%	10,00%	204
25.500-27.000	71.448	3,75%	53,57%	15.220	1,13%	11,12%	213
27.000-28.500	68.601	3,60%	57,17%	15.538	1,15%	12,28%	226
28.500-30.000	69.158	3,63%	60,80%	15.890	1,18%	13,46%	230
30.000-33.000	118.237	6,20%	67,00%	33.078	2,45%	15,91%	280
33.000-36.000	90.873	4,77%	71,77%	32.141	2,38%	18,29%	354
36.000-39.000	72.962	3,83%	75,60%	30.763	2,28%	20,58%	422
39.000-42.000	58.481	3,07%	78,66%	28.985	2,15%	22,73%	496
42.000-45.000	49.138	2,58%	81,24%	27.879	2,07%	24,79%	567
45.000-48.000	41.252	2,16%	83,41%	26.035	1,93%	26,72%	631
48.000-51.000	34.761	1,82%	85,23%	25.255	1,87%	28,60%	727
51.000-54.000	29.995	1,57%	86,80%	23.811	1,77%	30,36%	794
54.000-57.000	25.789	1,35%	88,15%	22.965	1,70%	32,07%	891
57.000-60.000	22.171	1,16%	89,32%	21.753	1,61%	33,68%	981
60.000-66.000	35.737	1,87%	91,19%	40.486	3,00%	36,68%	1.133
66.000-72.000	27.171	1,43%	92,62%	36.705	2,72%	39,41%	1.351
72.000-78.000	20.616	1,08%	93,70%	33.053	2,45%	41,86%	1.603
78.000-84.000	16.182	0,85%	94,55%	31.036	2,30%	44,16%	1.918
84.000-90.000	13.204	0,69%	95,24%	28.754	2,13%	46,29%	2.178
90.000-96.000	10.621	0,56%	95,80%	25.280	1,88%	48,17%	2.380
96.000-120.000	27.996	1,47%	97,27%	90.018	6,68%	54,85%	3.215
120.000-144.000	14.993	0,79%	98,05%	68.568	5,09%	59,93%	4.573
144.000-168.000	9.042	0,47%	98,53%	53.334	3,96%	63,89%	5.898
168.000-192.000	6.097	0,32%	98,85%	44.609	3,31%	67,20%	7.316
192.000-216.000	4.143	0,22%	99,06%	36.165	2,68%	69,88%	8.729
216.000-240.000	2.972	0,16%	99,22%	31.088	2,31%	72,19%	10.460
240.000-360.000	7.268	0,38%	99,60%	100.420	7,45%	79,63%	13.817
360.000-480.000	2.777	0,15%	99,75%	62.196	4,61%	84,25%	22.397
480.000-600.000	1.422	0,07%	99,82%	34.158	2,53%	86,78%	24.021
Más de 600.000	3.387	0,18%	100,00%	178.197	13,22%	100,00%	52.612
<b>TOTAL</b>	<b>1.906.261</b>	<b>100%</b>		<b>1.348.132</b>	<b>100%</b>		<b>707</b>

<b>IRPF 2003. MODELOS ORDINARIO, SIMPLIFICADO Y 104</b>							
<b>I.62. DEDUCCIÓN POR DOBLE IMPOSICIÓN INTERNACIONAL. RENTAS OBTENIDAS Y GRAVADAS EN EL EXTRANJERO</b>							
Tramos de renta (euros)	Liquidaciones			Importe			
	Número	Proporción sobre liquidaciones partida		Cuantía (miles euros)	Proporción sobre total partida		Media por liquidación (euros)
		Sin acum.	Acumul.		Sin acum.	Acumul.	
Menor o igual a 0	2	0,01%	0,01%	1	0,00%	0,00%	749
0-1.500	3	0,01%	0,02%	14	0,04%	0,05%	4.712
1.500-3.000	1	0,00%	0,03%	0	0,00%	0,05%	4
3.000-4.500	37	0,17%	0,20%	1	0,00%	0,05%	40
4.500-6.000	80	0,38%	0,58%	5	0,01%	0,07%	56
6.000-7.500	141	0,66%	1,24%	13	0,04%	0,10%	90
7.500-9.000	323	1,52%	2,76%	35	0,11%	0,21%	110
9.000-10.500	476	2,24%	4,99%	72	0,22%	0,43%	151
10.500-12.000	551	2,59%	7,58%	114	0,35%	0,78%	208
12.000-13.500	644	3,02%	10,60%	277	0,84%	1,62%	430
13.500-15.000	663	3,11%	13,72%	226	0,69%	2,31%	340
15.000-16.500	679	3,19%	16,91%	268	0,81%	3,12%	394
16.500-18.000	687	3,23%	20,13%	321	0,98%	4,10%	467
18.000-19.500	667	3,13%	23,27%	313	0,95%	5,05%	469
19.500-21.000	747	3,51%	26,77%	389	1,18%	6,23%	521
21.000-22.500	638	3,00%	29,77%	455	1,38%	7,62%	713
22.500-24.000	649	3,05%	32,82%	376	1,14%	8,76%	579
24.000-25.500	654	3,07%	35,89%	415	1,26%	10,02%	634
25.500-27.000	640	3,01%	38,90%	410	1,25%	11,27%	640
27.000-28.500	665	3,12%	42,02%	418	1,27%	12,54%	628
28.500-30.000	661	3,10%	45,12%	428	1,30%	13,84%	648
30.000-33.000	1.222	5,74%	50,86%	736	2,24%	16,08%	602
33.000-36.000	1.105	5,19%	56,05%	745	2,27%	18,35%	674
36.000-39.000	889	4,18%	60,23%	680	2,07%	20,42%	765
39.000-42.000	735	3,45%	63,68%	671	2,04%	22,46%	913
42.000-45.000	637	2,99%	66,67%	497	1,51%	23,97%	780
45.000-48.000	581	2,73%	69,40%	504	1,53%	25,51%	867
48.000-51.000	534	2,51%	71,91%	407	1,24%	26,74%	762
51.000-54.000	437	2,05%	73,96%	383	1,16%	27,91%	875
54.000-57.000	397	1,86%	75,82%	543	1,65%	29,56%	1.367
57.000-60.000	365	1,71%	77,54%	531	1,62%	31,17%	1.454
60.000-66.000	567	2,66%	80,20%	693	2,11%	33,28%	1.221
66.000-72.000	467	2,19%	82,39%	723	2,20%	35,48%	1.549
72.000-78.000	369	1,73%	84,13%	528	1,61%	37,09%	1.430
78.000-84.000	282	1,32%	85,45%	579	1,76%	38,85%	2.053
84.000-90.000	264	1,24%	86,69%	415	1,26%	40,11%	1.573
90.000-96.000	214	1,01%	87,70%	440	1,34%	41,45%	2.054
96.000-120.000	642	3,02%	90,71%	1.305	3,97%	45,42%	2.033
120.000-144.000	367	1,72%	92,43%	1.343	4,09%	49,51%	3.660
144.000-168.000	256	1,20%	93,64%	795	2,42%	51,93%	3.104
168.000-192.000	194	0,91%	94,55%	700	2,13%	54,06%	3.609
192.000-216.000	149	0,70%	95,25%	501	1,53%	55,58%	3.365
216.000-240.000	133	0,62%	95,87%	941	2,86%	58,45%	7.078
240.000-360.000	287	1,35%	97,22%	2.414	7,35%	65,79%	8.411
360.000-480.000	194	0,91%	98,13%	1.836	5,59%	71,38%	9.464
480.000-600.000	100	0,47%	98,60%	1.578	4,80%	76,18%	15.780
Más de 600.000	298	1,40%	100,00%	7.827	23,82%	100,00%	26.266
<b>TOTAL</b>	<b>21.293</b>	<b>100%</b>		<b>32.863</b>	<b>100%</b>		<b>1.543</b>

IRPF 2003. MODELOS ORDINARIO, SIMPLIFICADO Y 104							
I.63. COMPENSACIÓN FISCAL A LOS ARRENDATARIOS DE LA VIVIENDA HABITUAL							
Tramos de renta (euros)	Liquidaciones			Importe			
	Número	Proporción sobre liquidaciones partida		Cuantía (miles euros)	Proporción sobre total partida		Media por liquidación (euros)
		Sin acum.	Acumul.		Sin acum.	Acumul.	
Menor o igual a 0	6	0,01%	0,01%	2	0,01%	0,01%	338
0-1.500	232	0,24%	0,24%	45	0,14%	0,14%	192
1.500-3.000	76	0,08%	0,32%	17	0,05%	0,19%	225
3.000-4.500	339	0,35%	0,67%	83	0,25%	0,45%	246
4.500-6.000	682	0,70%	1,36%	175	0,53%	0,98%	257
6.000-7.500	1.496	1,53%	2,89%	385	1,17%	2,14%	257
7.500-9.000	4.473	4,56%	7,45%	1.207	3,66%	5,80%	270
9.000-10.500	8.022	8,18%	15,62%	2.296	6,96%	12,76%	286
10.500-12.000	10.337	10,54%	26,16%	3.097	9,38%	22,14%	300
12.000-13.500	12.003	12,24%	38,40%	3.778	11,45%	33,59%	315
13.500-15.000	11.607	11,83%	50,23%	3.768	11,42%	45,00%	325
15.000-16.500	10.567	10,77%	61,00%	3.582	10,85%	55,86%	339
16.500-18.000	8.818	8,99%	69,99%	3.110	9,42%	65,28%	353
18.000-19.500	7.388	7,53%	77,53%	2.690	8,15%	73,43%	364
19.500-21.000	6.375	6,50%	84,03%	2.411	7,31%	80,73%	378
21.000-22.500	5.284	5,39%	89,41%	2.036	6,17%	86,90%	385
22.500-24.000	3.385	3,45%	92,86%	1.357	4,11%	91,01%	401
24.000-25.500	1.584	1,61%	94,48%	629	1,90%	92,92%	397
25.500-27.000	1.363	1,39%	95,87%	571	1,73%	94,65%	419
27.000-28.500	1.206	1,23%	97,10%	516	1,56%	96,21%	428
28.500-30.000	1.392	1,42%	98,52%	597	1,81%	98,02%	429
30.000-33.000	1.244	1,27%	99,78%	556	1,68%	99,71%	447
33.000-36.000	69	0,07%	99,85%	31	0,09%	99,80%	442
36.000-39.000	42	0,04%	99,90%	19	0,06%	99,86%	448
39.000-42.000	21	0,02%	99,92%	10	0,03%	99,88%	460
42.000-45.000	15	0,02%	99,93%	8	0,02%	99,91%	527
45.000-48.000	16	0,02%	99,95%	7	0,02%	99,93%	457
48.000-51.000	10	0,01%	99,96%	5	0,01%	99,94%	460
51.000-54.000	4	0,00%	99,96%	2	0,01%	99,95%	516
54.000-57.000	6	0,01%	99,97%	3	0,01%	99,96%	463
57.000-60.000	7	0,01%	99,98%	3	0,01%	99,97%	479
60.000-66.000	2	0,00%	99,98%	1	0,00%	99,97%	499
66.000-72.000	5	0,01%	99,98%	2	0,01%	99,98%	394
72.000-78.000	5	0,01%	99,99%	2	0,01%	99,99%	498
78.000-84.000	3	0,00%	99,99%	1	0,00%	99,99%	438
84.000-90.000	2	0,00%	99,99%	1	0,00%	99,99%	315
90.000-96.000	1	0,00%	100,00%	1	0,00%	99,99%	601
96.000-120.000	1	0,00%	100,00%	1	0,00%	100,00%	601
120.000-144.000	0	0,00%	100,00%	0	0,00%	100,00%	-
144.000-168.000	0	0,00%	100,00%	0	0,00%	100,00%	-
168.000-192.000	1	0,00%	100,00%	1	0,00%	100,00%	530
192.000-216.000	0	0,00%	100,00%	0	0,00%	100,00%	-
216.000-240.000	0	0,00%	100,00%	0	0,00%	100,00%	-
240.000-360.000	0	0,00%	100,00%	0	0,00%	100,00%	-
360.000-480.000	1	0,00%	100,00%	1	0,00%	100,00%	601
480.000-600.000	0	0,00%	100,00%	0	0,00%	100,00%	-
Más de 600.000	1	0,00%	100,00%	0	0,00%	100,00%	420
<b>TOTAL</b>	<b>98.091</b>	<b>100%</b>		<b>33.005</b>	<b>100%</b>		<b>336</b>

<b>IRPF 2003. MODELOS ORDINARIO, SIMPLIFICADO Y 104</b>							
<b>I.64. COMPENSACIÓN FISCAL POR DEDUCCIÓN EN ADQUISICIÓN DE VIVIENDA HABITUAL</b>							
Tramos de renta (euros)	Liquidaciones			Importe			
	Número	Proporción sobre liquidaciones partida		Cuantía (miles euros)	Proporción sobre total partida		Media por liquidación (euros)
		Sin acum.	Acumul.		Sin acum.	Acumul.	
Menor o igual a 0	4	0,01%	0,01%	4	0,02%	0,02%	1.020
0-1.500	3	0,01%	0,02%	21	0,09%	0,11%	7.056
1.500-3.000	2	0,00%	0,02%	3	0,01%	0,12%	1.268
3.000-4.500	5	0,01%	0,03%	2	0,01%	0,13%	350
4.500-6.000	11	0,03%	0,06%	2	0,01%	0,13%	160
6.000-7.500	19	0,04%	0,10%	4	0,02%	0,15%	206
7.500-9.000	39	0,09%	0,19%	7	0,03%	0,18%	170
9.000-10.500	99	0,23%	0,42%	27	0,11%	0,29%	271
10.500-12.000	163	0,37%	0,79%	59	0,25%	0,54%	361
12.000-13.500	257	0,59%	1,38%	64	0,27%	0,82%	250
13.500-15.000	347	0,80%	2,18%	257	1,09%	1,91%	742
15.000-16.500	407	0,94%	3,12%	101	0,43%	2,34%	248
16.500-18.000	470	1,08%	4,20%	138	0,59%	2,93%	293
18.000-19.500	509	1,17%	5,37%	101	0,43%	3,36%	199
19.500-21.000	607	1,40%	6,77%	160	0,68%	4,04%	263
21.000-22.500	665	1,53%	8,30%	324	1,38%	5,41%	487
22.500-24.000	721	1,66%	9,95%	208	0,88%	6,30%	288
24.000-25.500	769	1,77%	11,72%	166	0,70%	7,00%	215
25.500-27.000	833	1,92%	13,64%	587	2,50%	9,50%	704
27.000-28.500	899	2,07%	15,71%	245	1,04%	10,54%	272
28.500-30.000	968	2,23%	17,93%	281	1,19%	11,73%	290
30.000-33.000	1.853	4,26%	22,20%	495	2,10%	13,84%	267
33.000-36.000	1.870	4,30%	26,50%	585	2,49%	16,32%	313
36.000-39.000	1.992	4,58%	31,08%	504	2,15%	18,47%	253
39.000-42.000	2.071	4,76%	35,84%	657	2,80%	21,27%	317
42.000-45.000	1.973	4,54%	40,38%	596	2,54%	23,80%	302
45.000-48.000	2.049	4,71%	45,09%	709	3,02%	26,82%	346
48.000-51.000	1.781	4,10%	49,19%	686	2,92%	29,74%	385
51.000-54.000	1.771	4,07%	53,26%	653	2,78%	32,52%	369
54.000-57.000	1.649	3,79%	57,06%	669	2,85%	35,36%	406
57.000-60.000	1.503	3,46%	60,51%	637	2,71%	38,08%	424
60.000-66.000	2.668	6,14%	66,65%	1.230	5,23%	43,31%	461
66.000-72.000	2.258	5,19%	71,84%	1.210	5,15%	48,46%	536
72.000-78.000	1.870	4,30%	76,14%	1.091	4,64%	53,10%	584
78.000-84.000	1.596	3,67%	79,81%	1.003	4,27%	57,37%	629
84.000-90.000	1.161	2,67%	82,48%	789	3,36%	60,73%	680
90.000-96.000	951	2,19%	84,67%	716	3,04%	63,77%	752
96.000-120.000	2.586	5,95%	90,62%	2.309	9,82%	73,59%	893
120.000-144.000	1.323	3,04%	93,66%	1.468	6,24%	79,84%	1.109
144.000-168.000	739	1,70%	95,36%	930	3,96%	83,80%	1.259
168.000-192.000	528	1,21%	96,58%	715	3,04%	86,84%	1.355
192.000-216.000	317	0,73%	97,31%	489	2,08%	88,92%	1.543
216.000-240.000	228	0,52%	97,83%	388	1,65%	90,57%	1.700
240.000-360.000	509	1,17%	99,00%	943	4,01%	94,58%	1.853
360.000-480.000	189	0,43%	99,44%	490	2,08%	96,67%	2.592
480.000-600.000	78	0,18%	99,62%	231	0,98%	97,65%	2.963
Más de 600.000	167	0,38%	100,00%	552	2,35%	100,00%	3.306
<b>TOTAL</b>	<b>43.477</b>	<b>100%</b>		<b>23.505</b>	<b>100%</b>		<b>541</b>



IRPF 2003. MODELOS ORDINARIO, SIMPLIFICADO Y 104							
I.65. CUOTA RESULTANTE DE LA AUTOLIQUIDACIÓN							
Tramos de renta (euros)	Liquidaciones			Importe			
	Número	Proporción sobre liquidaciones partida		Cuantía (miles euros)	Proporción sobre total partida		Media* por liquidación (euros)
		Sin acum.	Acumul.		Sin acum.	Acumul.	
Menor o igual a 0	586	0,01%	0,01%	1.855	0,00%	0,00%	3.166
0-1.500	1.002	0,01%	0,01%	1.930	0,00%	0,01%	1.926
1.500-3.000	641	0,01%	0,02%	922	0,00%	0,01%	1.439
3.000-4.500	36.751	0,32%	0,34%	3.169	0,01%	0,02%	86
4.500-6.000	68.385	0,60%	0,93%	14.638	0,04%	0,05%	214
6.000-7.500	161.271	1,40%	2,34%	31.174	0,08%	0,13%	193
7.500-9.000	420.046	3,66%	6,00%	94.796	0,23%	0,36%	226
9.000-10.500	620.031	5,40%	11,40%	223.037	0,54%	0,89%	360
10.500-12.000	826.179	7,19%	18,59%	425.839	1,02%	1,92%	515
12.000-13.500	917.182	7,99%	26,58%	651.441	1,57%	3,49%	710
13.500-15.000	872.978	7,60%	34,18%	802.094	1,93%	5,42%	919
15.000-16.500	804.469	7,01%	41,18%	925.626	2,23%	7,64%	1.151
16.500-18.000	713.082	6,21%	47,39%	1.011.216	2,43%	10,08%	1.418
18.000-19.500	633.799	5,52%	52,91%	1.081.467	2,60%	12,68%	1.706
19.500-21.000	586.192	5,10%	58,02%	1.180.005	2,84%	15,52%	2.013
21.000-22.500	546.979	4,76%	62,78%	1.302.859	3,14%	18,65%	2.382
22.500-24.000	481.406	4,19%	66,97%	1.324.342	3,19%	21,84%	2.751
24.000-25.500	436.645	3,80%	70,77%	1.360.740	3,27%	25,12%	3.116
25.500-27.000	392.984	3,42%	74,20%	1.370.688	3,30%	28,41%	3.488
27.000-28.500	347.794	3,03%	77,22%	1.342.482	3,23%	31,65%	3.860
28.500-30.000	325.685	2,84%	80,06%	1.380.498	3,32%	34,97%	4.239
30.000-33.000	477.572	4,16%	84,22%	2.274.387	5,47%	40,44%	4.762
33.000-36.000	335.195	2,92%	87,14%	1.861.675	4,48%	44,92%	5.554
36.000-39.000	253.727	2,21%	89,35%	1.631.747	3,93%	48,85%	6.431
39.000-42.000	193.556	1,69%	91,03%	1.424.012	3,43%	52,27%	7.357
42.000-45.000	154.879	1,35%	92,38%	1.285.074	3,09%	55,37%	8.297
45.000-48.000	124.932	1,09%	93,47%	1.157.491	2,79%	58,15%	9.265
48.000-51.000	102.002	0,89%	94,36%	1.041.627	2,51%	60,66%	10.212
51.000-54.000	84.044	0,73%	95,09%	938.333	2,26%	62,92%	11.165
54.000-57.000	70.314	0,61%	95,70%	857.532	2,06%	64,98%	12.196
57.000-60.000	58.980	0,51%	96,21%	781.362	1,88%	66,86%	13.248
60.000-66.000	91.444	0,80%	97,01%	1.354.386	3,26%	70,12%	14.811
66.000-72.000	65.802	0,57%	97,58%	1.117.680	2,69%	72,81%	16.986
72.000-78.000	47.822	0,42%	98,00%	916.834	2,21%	75,01%	19.172
78.000-84.000	36.368	0,32%	98,32%	773.916	1,86%	76,88%	21.280
84.000-90.000	28.509	0,25%	98,56%	667.218	1,61%	78,48%	23.404
90.000-96.000	22.171	0,19%	98,76%	567.345	1,37%	79,85%	25.590
96.000-120.000	54.716	0,48%	99,23%	1.649.886	3,97%	83,82%	30.154
120.000-144.000	27.365	0,24%	99,47%	1.054.942	2,54%	86,36%	38.551
144.000-168.000	15.833	0,14%	99,61%	741.431	1,78%	88,14%	46.828
168.000-192.000	10.208	0,09%	99,70%	556.947	1,34%	89,48%	54.560
192.000-216.000	6.808	0,06%	99,76%	424.023	1,02%	90,50%	62.283
216.000-240.000	4.879	0,04%	99,80%	340.364	0,82%	91,32%	69.761
240.000-360.000	11.540	0,10%	99,90%	1.027.100	2,47%	93,79%	89.003
360.000-480.000	4.238	0,04%	99,94%	529.769	1,27%	95,07%	125.005
480.000-600.000	2.121	0,02%	99,96%	344.173	0,83%	95,90%	162.269
Más de 600.000	4.958	0,04%	100,00%	1.705.621	4,10%	100,00%	344.014
<b>TOTAL</b>	<b>11.484.070</b>	<b>100%</b>		<b>41.555.695</b>	<b>100%</b>		<b>3.619</b>

(\*) Calculada sobre el número de liquidaciones con cuota resultante de la autoliquidación positiva.

<b>IRPF 2003. MODELOS ORDINARIO, SIMPLIFICADO Y 104</b>							
<b>I.66. RETENCIONES E INGRESOS A CUENTA POR RENDIMIENTOS DEL TRABAJO</b>							
Tramos de renta (euros)	Liquidaciones			Importe			
	Número	Proporción sobre liquidaciones partida		Cantidad (miles euros)	Proporción sobre total partida		Media por liquidación (euros)
		Sin acum.	Acumul.		Sin acum.	Acumul.	
Menor o igual a 0	11.650	0,10%	0,10%	8.847	0,02%	0,02%	759
0-1.500	46.951	0,39%	0,48%	3.584	0,01%	0,03%	76
1.500-3.000	102.464	0,84%	1,32%	8.383	0,02%	0,06%	82
3.000-4.500	171.152	1,41%	2,73%	17.656	0,05%	0,10%	103
4.500-6.000	275.523	2,27%	5,00%	36.035	0,10%	0,20%	131
6.000-7.500	394.889	3,25%	8,25%	67.601	0,18%	0,39%	171
7.500-9.000	569.659	4,69%	12,93%	137.316	0,37%	0,76%	241
9.000-10.500	795.655	6,54%	19,48%	300.399	0,81%	1,57%	378
10.500-12.000	973.655	8,01%	27,49%	580.712	1,57%	3,15%	596
12.000-13.500	981.294	8,07%	35,56%	839.883	2,28%	5,42%	856
13.500-15.000	869.373	7,15%	42,71%	986.741	2,67%	8,10%	1.135
15.000-16.500	772.995	6,36%	49,07%	1.106.117	3,00%	11,09%	1.431
16.500-18.000	669.804	5,51%	54,57%	1.166.835	3,16%	14,26%	1.742
18.000-19.500	584.695	4,81%	59,38%	1.208.188	3,27%	17,53%	2.066
19.500-21.000	538.010	4,43%	63,81%	1.299.993	3,52%	21,05%	2.416
21.000-22.500	503.178	4,14%	67,95%	1.401.145	3,80%	24,85%	2.785
22.500-24.000	443.237	3,65%	71,59%	1.396.567	3,78%	28,63%	3.151
24.000-25.500	403.764	3,32%	74,91%	1.423.865	3,86%	32,49%	3.526
25.500-27.000	364.517	3,00%	77,91%	1.416.786	3,84%	36,33%	3.887
27.000-28.500	323.180	2,66%	80,57%	1.377.387	3,73%	40,07%	4.262
28.500-30.000	304.138	2,50%	83,07%	1.401.011	3,80%	43,86%	4.606
30.000-33.000	441.915	3,63%	86,71%	2.233.928	6,05%	49,92%	5.055
33.000-36.000	307.244	2,53%	89,23%	1.763.977	4,78%	54,70%	5.741
36.000-39.000	231.073	1,90%	91,13%	1.510.927	4,09%	58,79%	6.539
39.000-42.000	175.680	1,44%	92,58%	1.295.707	3,51%	62,30%	7.375
42.000-45.000	140.513	1,16%	93,74%	1.152.375	3,12%	65,43%	8.201
45.000-48.000	112.650	0,93%	94,66%	1.019.833	2,76%	68,19%	9.053
48.000-51.000	91.767	0,75%	95,42%	908.619	2,46%	70,65%	9.901
51.000-54.000	75.293	0,62%	96,04%	806.341	2,19%	72,84%	10.709
54.000-57.000	62.539	0,51%	96,55%	724.034	1,96%	74,80%	11.577
57.000-60.000	52.394	0,43%	96,98%	653.300	1,77%	76,57%	12.469
60.000-66.000	80.870	0,67%	97,65%	1.109.871	3,01%	79,58%	13.724
66.000-72.000	57.564	0,47%	98,12%	885.938	2,40%	81,98%	15.390
72.000-78.000	41.318	0,34%	98,46%	702.903	1,90%	83,89%	17.012
78.000-84.000	31.212	0,26%	98,72%	575.597	1,56%	85,45%	18.442
84.000-90.000	24.188	0,20%	98,92%	484.853	1,31%	86,76%	20.045
90.000-96.000	18.698	0,15%	99,07%	402.931	1,09%	87,85%	21.549
96.000-120.000	45.207	0,37%	99,44%	1.120.130	3,04%	90,89%	24.778
120.000-144.000	22.116	0,18%	99,62%	678.142	1,84%	92,72%	30.663
144.000-168.000	12.655	0,10%	99,73%	463.012	1,25%	93,98%	36.587
168.000-192.000	8.047	0,07%	99,79%	338.398	0,92%	94,90%	42.053
192.000-216.000	5.350	0,04%	99,84%	252.958	0,69%	95,58%	47.282
216.000-240.000	3.752	0,03%	99,87%	196.127	0,53%	96,11%	52.273
240.000-360.000	8.642	0,07%	99,94%	547.773	1,48%	97,60%	63.385
360.000-480.000	2.856	0,02%	99,96%	220.459	0,60%	98,20%	77.192
480.000-600.000	1.381	0,01%	99,97%	130.829	0,35%	98,55%	94.735
Más de 600.000	3.131	0,03%	100,00%	534.980	1,45%	100,00%	170.866
<b>TOTAL</b>	<b>12.157.838</b>	<b>100%</b>		<b>36.898.993</b>	<b>100%</b>		<b>3.035</b>

<b>IRPF 2003. MODELOS ORDINARIO, SIMPLIFICADO Y 104</b>							
<b>I.67. RETENCIONES E INGRESOS A CUENTA POR RENDIMIENTOS DEL CAPITAL MOBILIARIO</b>							
Tramos de renta (euros)	Liquidaciones			Importe			
	Número	Proporción sobre liquidaciones partida		Cuantía (miles euros)	Proporción sobre total partida		Media por liquidación (euros)
		Sin acum.	Acumul.		Sin acum.	Acumul.	
Menor o igual a 0	52.368	0,39%	0,39%	2.915	0,19%	0,19%	56
0-1.500	243.067	1,80%	2,18%	11.771	0,78%	0,97%	48
1.500-3.000	184.540	1,36%	3,55%	13.834	0,91%	1,88%	75
3.000-4.500	288.794	2,14%	5,68%	18.086	1,19%	3,07%	63
4.500-6.000	504.036	3,73%	9,41%	27.999	1,84%	4,91%	56
6.000-7.500	811.387	6,00%	15,41%	50.853	3,35%	8,26%	63
7.500-9.000	815.439	6,03%	21,44%	55.569	3,66%	11,92%	68
9.000-10.500	900.427	6,66%	28,10%	52.183	3,44%	15,36%	58
10.500-12.000	993.009	7,34%	35,44%	51.781	3,41%	18,77%	52
12.000-13.500	968.891	7,16%	42,61%	51.133	3,37%	22,14%	53
13.500-15.000	856.210	6,33%	48,94%	49.072	3,23%	25,37%	57
15.000-16.500	758.769	5,61%	54,55%	47.353	3,12%	28,49%	62
16.500-18.000	656.978	4,86%	59,41%	45.207	2,98%	31,46%	69
18.000-19.500	572.997	4,24%	63,65%	42.463	2,80%	34,26%	74
19.500-21.000	523.836	3,87%	67,52%	40.248	2,65%	36,91%	77
21.000-22.500	486.330	3,60%	71,12%	37.985	2,50%	39,41%	78
22.500-24.000	428.581	3,17%	74,29%	35.618	2,35%	41,76%	83
24.000-25.500	389.486	2,88%	77,17%	33.543	2,21%	43,97%	86
25.500-27.000	352.395	2,61%	79,77%	31.711	2,09%	46,06%	90
27.000-28.500	312.834	2,31%	82,09%	30.229	1,99%	48,05%	97
28.500-30.000	294.046	2,17%	84,26%	29.414	1,94%	49,98%	100
30.000-33.000	437.135	3,23%	87,49%	55.173	3,63%	53,62%	126
33.000-36.000	307.586	2,27%	89,77%	46.254	3,05%	56,66%	150
36.000-39.000	233.823	1,73%	91,50%	38.976	2,57%	59,23%	167
39.000-42.000	179.026	1,32%	92,82%	32.845	2,16%	61,39%	183
42.000-45.000	143.973	1,06%	93,88%	28.803	1,90%	63,29%	200
45.000-48.000	116.591	0,86%	94,75%	25.605	1,69%	64,98%	220
48.000-51.000	95.454	0,71%	95,45%	22.741	1,50%	66,48%	238
51.000-54.000	78.796	0,58%	96,04%	20.762	1,37%	67,84%	263
54.000-57.000	66.209	0,49%	96,53%	18.965	1,25%	69,09%	286
57.000-60.000	55.505	0,41%	96,94%	17.607	1,16%	70,25%	317
60.000-66.000	86.268	0,64%	97,57%	30.228	1,99%	72,24%	350
66.000-72.000	62.318	0,46%	98,03%	25.745	1,70%	73,94%	413
72.000-78.000	45.339	0,34%	98,37%	22.291	1,47%	75,41%	492
78.000-84.000	34.626	0,26%	98,63%	19.548	1,29%	76,69%	565
84.000-90.000	27.196	0,20%	98,83%	17.299	1,14%	77,83%	636
90.000-96.000	21.228	0,16%	98,98%	15.104	0,99%	78,83%	712
96.000-120.000	52.523	0,39%	99,37%	49.662	3,27%	82,10%	946
120.000-144.000	26.318	0,19%	99,57%	35.040	2,31%	84,41%	1.331
144.000-168.000	15.259	0,11%	99,68%	25.915	1,71%	86,11%	1.698
168.000-192.000	9.829	0,07%	99,75%	21.168	1,39%	87,51%	2.154
192.000-216.000	6.566	0,05%	99,80%	16.970	1,12%	88,62%	2.585
216.000-240.000	4.713	0,03%	99,84%	13.988	0,92%	89,54%	2.968
240.000-360.000	11.168	0,08%	99,92%	45.246	2,98%	92,52%	4.051
360.000-480.000	4.118	0,03%	99,95%	26.139	1,72%	94,25%	6.348
480.000-600.000	2.074	0,02%	99,96%	14.442	0,95%	95,20%	6.963
Más de 600.000	4.865	0,04%	100,00%	72.923	4,80%	100,00%	14.989
<b>TOTAL</b>	<b>13.522.926</b>	<b>100%</b>		<b>1.518.404</b>	<b>100%</b>		<b>112</b>

<b>IRPF 2003. MODELOS ORDINARIO, SIMPLIFICADO Y 104</b>							
<b>I.68. RETENCIONES E INGRESOS A CUENTA POR ARRENDAMIENTO DE INMUEBLES URBANOS</b>							
Tramos de renta (euros)	Liquidaciones			Importe			
	Número	Proporción sobre liquidaciones partida		Cantidad (miles euros)	Proporción sobre total partida		Media por liquidación (euros)
		Sin acum.	Acumul.		Sin acum.	Acumul.	
Menor o igual a 0	2.257	0,29%	0,29%	2.274	0,24%	0,24%	1.007
0-1.500	3.395	0,43%	0,72%	1.029	0,11%	0,34%	303
1.500-3.000	7.039	0,89%	1,61%	2.820	0,29%	0,63%	401
3.000-4.500	14.495	1,84%	3,45%	7.385	0,76%	1,40%	509
4.500-6.000	22.167	2,81%	6,26%	13.219	1,37%	2,76%	596
6.000-7.500	31.881	4,04%	10,31%	19.107	1,98%	4,74%	599
7.500-9.000	40.616	5,15%	15,46%	25.185	2,60%	7,34%	620
9.000-10.500	44.493	5,65%	21,10%	30.231	3,12%	10,47%	679
10.500-12.000	44.513	5,65%	26,75%	33.391	3,45%	13,92%	750
12.000-13.500	41.813	5,31%	32,06%	33.584	3,47%	17,39%	803
13.500-15.000	39.266	4,98%	37,04%	33.679	3,48%	20,87%	858
15.000-16.500	36.472	4,63%	41,67%	32.878	3,40%	24,27%	901
16.500-18.000	33.891	4,30%	45,97%	32.379	3,35%	27,62%	955
18.000-19.500	31.544	4,00%	49,97%	31.444	3,25%	30,87%	997
19.500-21.000	29.214	3,71%	53,68%	30.994	3,20%	34,07%	1.061
21.000-22.500	26.488	3,36%	57,04%	29.154	3,01%	37,08%	1.101
22.500-24.000	24.350	3,09%	60,13%	27.841	2,88%	39,96%	1.143
24.000-25.500	22.500	2,85%	62,98%	26.565	2,75%	42,71%	1.181
25.500-27.000	20.569	2,61%	65,59%	24.957	2,58%	45,29%	1.213
27.000-28.500	19.154	2,43%	68,02%	23.975	2,48%	47,77%	1.252
28.500-30.000	18.250	2,32%	70,34%	23.078	2,39%	50,15%	1.265
30.000-33.000	32.963	4,18%	74,52%	42.748	4,42%	54,57%	1.297
33.000-36.000	27.487	3,49%	78,01%	39.037	4,04%	58,60%	1.420
36.000-39.000	22.827	2,90%	80,90%	35.883	3,71%	62,31%	1.572
39.000-42.000	18.541	2,35%	83,25%	31.156	3,22%	65,53%	1.680
42.000-45.000	15.043	1,91%	85,16%	27.064	2,80%	68,33%	1.799
45.000-48.000	12.900	1,64%	86,80%	24.792	2,56%	70,89%	1.922
48.000-51.000	10.850	1,38%	88,18%	21.866	2,26%	73,15%	2.015
51.000-54.000	9.547	1,21%	89,39%	20.005	2,07%	75,22%	2.095
54.000-57.000	8.301	1,05%	90,44%	18.601	1,92%	77,14%	2.241
57.000-60.000	7.028	0,89%	91,33%	15.591	1,61%	78,76%	2.218
60.000-66.000	11.755	1,49%	92,82%	28.132	2,91%	81,66%	2.393
66.000-72.000	8.906	1,13%	93,95%	22.631	2,34%	84,00%	2.541
72.000-78.000	6.893	0,87%	94,83%	18.736	1,94%	85,94%	2.718
78.000-84.000	5.473	0,69%	95,52%	14.677	1,52%	87,46%	2.682
84.000-90.000	4.355	0,55%	96,07%	12.910	1,33%	88,79%	2.964
90.000-96.000	3.611	0,46%	96,53%	11.306	1,17%	89,96%	3.131
96.000-120.000	9.553	1,21%	97,74%	30.305	3,13%	93,09%	3.172
120.000-144.000	5.066	0,64%	98,39%	17.721	1,83%	94,92%	3.498
144.000-168.000	3.042	0,39%	98,77%	11.121	1,15%	96,07%	3.656
168.000-192.000	2.024	0,26%	99,03%	7.583	0,78%	96,86%	3.746
192.000-216.000	1.422	0,18%	99,21%	5.305	0,55%	97,41%	3.731
216.000-240.000	1.086	0,14%	99,35%	4.336	0,45%	97,85%	3.992
240.000-360.000	2.474	0,31%	99,66%	10.268	1,06%	98,92%	4.151
360.000-480.000	993	0,13%	99,79%	3.768	0,39%	99,31%	3.794
480.000-600.000	505	0,06%	99,85%	2.187	0,23%	99,53%	4.331
Más de 600.000	1.164	0,15%	100,00%	4.530	0,47%	100,00%	3.891
<b>TOTAL</b>	<b>788.176</b>	<b>100%</b>		<b>967.424</b>	<b>100%</b>		<b>1.227</b>

<b>IRPF 2003. MODELOS ORDINARIO, SIMPLIFICADO Y 104</b>							
<b>I.69. RETENCIONES E INGRESOS A CUENTA POR RENDIMIENTOS ACTIVIDADES ECONÓMICAS</b>							
Tramos de renta (euros)	Liquidaciones			Importe			
	Número	Proporción sobre liquidaciones partida		Cantidad (miles euros)	Proporción sobre total partida		Media por liquidación (euros)
		Sin acum.	Acumul.		Sin acum.	Acumul.	
Menor o igual a 0	12.756	0,78%	0,78%	11.428	0,50%	0,50%	896
0-1.500	34.691	2,12%	2,90%	6.378	0,28%	0,79%	184
1.500-3.000	40.971	2,51%	5,41%	10.600	0,47%	1,25%	259
3.000-4.500	54.448	3,33%	8,74%	17.577	0,78%	2,03%	323
4.500-6.000	77.869	4,77%	13,51%	25.828	1,14%	3,17%	332
6.000-7.500	125.616	7,69%	21,20%	35.343	1,56%	4,73%	281
7.500-9.000	126.416	7,74%	28,93%	42.804	1,89%	6,62%	339
9.000-10.500	112.555	6,89%	35,82%	47.090	2,08%	8,69%	418
10.500-12.000	105.077	6,43%	42,25%	50.856	2,24%	10,94%	484
12.000-13.500	97.134	5,94%	48,20%	52.306	2,31%	13,24%	538
13.500-15.000	84.637	5,18%	53,38%	52.427	2,31%	15,56%	619
15.000-16.500	74.275	4,55%	57,92%	52.012	2,29%	17,85%	700
16.500-18.000	65.026	3,98%	61,90%	51.420	2,27%	20,12%	791
18.000-19.500	54.982	3,36%	65,27%	49.604	2,19%	22,31%	902
19.500-21.000	48.257	2,95%	68,22%	47.879	2,11%	24,42%	992
21.000-22.500	42.614	2,61%	70,83%	47.121	2,08%	26,50%	1.106
22.500-24.000	37.938	2,32%	73,15%	45.244	2,00%	28,50%	1.193
24.000-25.500	34.007	2,08%	75,23%	43.145	1,90%	30,40%	1.269
25.500-27.000	30.889	1,89%	77,12%	42.472	1,87%	32,27%	1.375
27.000-28.500	27.797	1,70%	78,82%	40.253	1,78%	34,05%	1.448
28.500-30.000	25.752	1,58%	80,40%	38.609	1,70%	35,75%	1.499
30.000-33.000	44.934	2,75%	83,15%	75.611	3,34%	39,09%	1.683
33.000-36.000	36.269	2,22%	85,37%	70.815	3,12%	42,21%	1.952
36.000-39.000	30.176	1,85%	87,21%	67.609	2,98%	45,20%	2.240
39.000-42.000	24.785	1,52%	88,73%	62.029	2,74%	47,93%	2.503
42.000-45.000	21.235	1,30%	90,03%	59.189	2,61%	50,54%	2.787
45.000-48.000	18.262	1,12%	91,15%	55.921	2,47%	53,01%	3.062
48.000-51.000	15.837	0,97%	92,12%	52.651	2,32%	55,33%	3.325
51.000-54.000	13.695	0,84%	92,96%	49.025	2,16%	57,50%	3.580
54.000-57.000	12.025	0,74%	93,69%	46.576	2,05%	59,55%	3.873
57.000-60.000	10.505	0,64%	94,34%	43.216	1,91%	61,46%	4.114
60.000-66.000	17.188	1,05%	95,39%	77.734	3,43%	64,89%	4.523
66.000-72.000	13.096	0,80%	96,19%	68.270	3,01%	67,90%	5.213
72.000-78.000	9.817	0,60%	96,79%	57.024	2,52%	70,42%	5.809
78.000-84.000	7.935	0,49%	97,27%	52.288	2,31%	72,72%	6.590
84.000-90.000	6.101	0,37%	97,65%	43.991	1,94%	74,66%	7.211
90.000-96.000	4.862	0,30%	97,95%	38.963	1,72%	76,38%	8.014
96.000-120.000	12.301	0,75%	98,70%	112.178	4,95%	81,33%	9.119
120.000-144.000	6.131	0,38%	99,07%	67.692	2,99%	84,32%	11.041
144.000-168.000	3.571	0,22%	99,29%	46.004	2,03%	86,35%	12.883
168.000-192.000	2.281	0,14%	99,43%	32.653	1,44%	87,79%	14.315
192.000-216.000	1.498	0,09%	99,52%	22.841	1,01%	88,80%	15.248
216.000-240.000	1.124	0,07%	99,59%	18.841	0,83%	89,63%	16.762
240.000-360.000	2.898	0,18%	99,77%	58.286	2,57%	92,20%	20.112
360.000-480.000	1.345	0,08%	99,85%	37.728	1,66%	93,86%	28.050
480.000-600.000	737	0,05%	99,90%	26.952	1,19%	95,05%	36.569
Más de 600.000	1.680	0,10%	100,00%	112.133	4,95%	100,00%	66.746
<b>TOTAL</b>	<b>1.633.995</b>	<b>100%</b>		<b>2.266.614</b>	<b>100%</b>		<b>1.387</b>

<b>IRPF 2003. MODELOS ORDINARIO, SIMPLIFICADO Y 104</b>							
<b>I.70. PAGOS FRACCIONADOS DE ACTIVIDADES ECONÓMICAS</b>							
Tramos de renta (euros)	Liquidaciones			Importe			
	Número	Proporción sobre liquidaciones partida		Cuantf a (miles euros)	Proporción sobre total partida		Media por liquidación (euros)
		Sin acum.	Acumul.		Sin acum.	Acumul.	
Menor o igual a 0	21.652	1,50%	1,50%	14.546	0,55%	0,55%	672
0-1.500	28.420	1,97%	3,47%	8.137	0,31%	0,85%	286
1.500-3.000	36.735	2,55%	6,02%	14.963	0,56%	1,42%	407
3.000-4.500	48.400	3,36%	9,38%	25.577	0,96%	2,38%	528
4.500-6.000	63.211	4,39%	13,77%	41.410	1,56%	3,94%	655
6.000-7.500	82.323	5,71%	19,48%	62.190	2,34%	6,28%	755
7.500-9.000	101.257	7,03%	26,51%	84.358	3,18%	9,46%	833
9.000-10.500	110.062	7,64%	34,15%	100.889	3,80%	13,26%	917
10.500-12.000	104.759	7,27%	41,42%	107.470	4,05%	17,31%	1.026
12.000-13.500	103.758	7,20%	48,62%	117.418	4,42%	21,74%	1.132
13.500-15.000	98.116	6,81%	55,43%	120.946	4,56%	26,29%	1.233
15.000-16.500	84.768	5,88%	61,31%	114.788	4,32%	30,62%	1.354
16.500-18.000	70.606	4,90%	66,21%	105.466	3,97%	34,59%	1.494
18.000-19.500	59.770	4,15%	70,36%	98.960	3,73%	38,32%	1.656
19.500-21.000	50.172	3,48%	73,84%	89.520	3,37%	41,69%	1.784
21.000-22.500	42.089	2,92%	76,76%	81.314	3,06%	44,75%	1.932
22.500-24.000	35.104	2,44%	79,20%	73.031	2,75%	47,51%	2.080
24.000-25.500	29.646	2,06%	81,26%	65.134	2,45%	49,96%	2.197
25.500-27.000	25.873	1,80%	83,05%	60.558	2,28%	52,24%	2.341
27.000-28.500	22.100	1,53%	84,59%	54.249	2,04%	54,28%	2.455
28.500-30.000	19.131	1,33%	85,91%	49.242	1,86%	56,14%	2.574
30.000-33.000	32.060	2,22%	88,14%	87.202	3,29%	59,42%	2.720
33.000-36.000	25.044	1,74%	89,88%	73.995	2,79%	62,21%	2.955
36.000-39.000	19.752	1,37%	91,25%	62.942	2,37%	64,58%	3.187
39.000-42.000	15.608	1,08%	92,33%	53.481	2,01%	66,60%	3.427
42.000-45.000	12.825	0,89%	93,22%	45.593	1,72%	68,32%	3.555
45.000-48.000	10.854	0,75%	93,97%	41.595	1,57%	69,88%	3.832
48.000-51.000	9.034	0,63%	94,60%	36.298	1,37%	71,25%	4.018
51.000-54.000	7.635	0,53%	95,13%	32.556	1,23%	72,48%	4.264
54.000-57.000	6.810	0,47%	95,60%	30.435	1,15%	73,62%	4.469
57.000-60.000	5.792	0,40%	96,01%	27.655	1,04%	74,66%	4.775
60.000-66.000	9.349	0,65%	96,65%	46.710	1,76%	76,42%	4.996
66.000-72.000	7.207	0,50%	97,15%	40.281	1,52%	77,94%	5.589
72.000-78.000	5.741	0,40%	97,55%	35.927	1,35%	79,30%	6.258
78.000-84.000	4.585	0,32%	97,87%	31.901	1,20%	80,50%	6.958
84.000-90.000	3.651	0,25%	98,12%	28.752	1,08%	81,58%	7.875
90.000-96.000	2.959	0,21%	98,33%	24.919	0,94%	82,52%	8.421
96.000-120.000	8.018	0,56%	98,89%	78.674	2,96%	85,48%	9.812
120.000-144.000	4.443	0,31%	99,19%	57.958	2,18%	87,67%	13.045
144.000-168.000	2.607	0,18%	99,38%	39.459	1,49%	89,15%	15.136
168.000-192.000	1.794	0,12%	99,50%	32.229	1,21%	90,37%	17.965
192.000-216.000	1.170	0,08%	99,58%	22.937	0,86%	91,23%	19.604
216.000-240.000	847	0,06%	99,64%	18.987	0,72%	91,95%	22.417
240.000-360.000	2.241	0,16%	99,80%	61.567	2,32%	94,27%	27.473
360.000-480.000	1.020	0,07%	99,87%	40.921	1,54%	95,81%	40.118
480.000-600.000	572	0,04%	99,91%	27.428	1,03%	96,84%	47.950
Más de 600.000	1.351	0,09%	100,00%	83.848	3,16%	100,00%	62.064
<b>TOTAL</b>	<b>1.440.921</b>	<b>100%</b>		<b>2.654.413</b>	<b>100%</b>		<b>1.842</b>

<b>IRPF 2003. MODELOS ORDINARIO, SIMPLIFICADO Y 104</b>							
<b>I.71. RETENCIONES E INGRESOS A CUENTA POR RÉGIMEN ESPECIAL DE ATRIBUCIÓN DE RENTAS</b>							
Tramos de renta (euros)	Liquidaciones			Importe			
	Número	Proporción sobre liquidaciones partida		Cantidad (miles euros)	Proporción sobre total partida		Media por liquidación (euros)
		Sin acum.	Acumul.		Sin acum.	Acumul.	
Menor o igual a 0	1.924	1,03%	1,03%	1.578	0,46%	0,46%	820
0-1.500	2.222	1,19%	2,23%	674	0,20%	0,66%	303
1.500-3.000	2.727	1,46%	3,69%	1.099	0,32%	0,98%	403
3.000-4.500	3.869	2,08%	5,77%	1.915	0,56%	1,55%	495
4.500-6.000	5.442	2,92%	8,69%	3.139	0,92%	2,47%	577
6.000-7.500	7.096	3,81%	12,50%	4.659	1,37%	3,84%	657
7.500-9.000	8.334	4,48%	16,98%	6.256	1,84%	5,68%	751
9.000-10.500	8.948	4,81%	21,79%	7.160	2,10%	7,78%	800
10.500-12.000	9.284	4,99%	26,77%	8.069	2,37%	10,15%	869
12.000-13.500	9.153	4,92%	31,69%	8.681	2,55%	12,70%	948
13.500-15.000	8.836	4,75%	36,44%	8.779	2,58%	15,28%	994
15.000-16.500	8.424	4,52%	40,96%	9.081	2,67%	17,95%	1.078
16.500-18.000	7.827	4,20%	45,16%	8.930	2,62%	20,58%	1.141
18.000-19.500	7.372	3,96%	49,12%	8.853	2,60%	23,18%	1.201
19.500-21.000	6.846	3,68%	52,80%	8.648	2,54%	25,72%	1.263
21.000-22.500	6.202	3,33%	56,13%	8.194	2,41%	28,13%	1.321
22.500-24.000	5.629	3,02%	59,16%	7.999	2,35%	30,48%	1.421
24.000-25.500	5.386	2,89%	62,05%	7.980	2,35%	32,83%	1.482
25.500-27.000	4.656	2,50%	64,55%	6.965	2,05%	34,87%	1.496
27.000-28.500	4.382	2,35%	66,90%	6.959	2,05%	36,92%	1.588
28.500-30.000	4.034	2,17%	69,07%	6.706	1,97%	38,89%	1.662
30.000-33.000	7.137	3,83%	72,90%	12.113	3,56%	42,45%	1.697
33.000-36.000	5.899	3,17%	76,07%	11.061	3,25%	45,70%	1.875
36.000-39.000	5.035	2,70%	78,78%	9.969	2,93%	48,63%	1.980
39.000-42.000	4.327	2,32%	81,10%	9.123	2,68%	51,31%	2.108
42.000-45.000	3.585	1,93%	83,03%	8.285	2,43%	53,75%	2.311
45.000-48.000	3.167	1,70%	84,73%	7.540	2,22%	55,96%	2.381
48.000-51.000	2.746	1,47%	86,20%	6.930	2,04%	58,00%	2.524
51.000-54.000	2.309	1,24%	87,44%	6.612	1,94%	59,94%	2.864
54.000-57.000	2.025	1,09%	88,53%	6.129	1,80%	61,74%	3.026
57.000-60.000	1.838	0,99%	89,52%	5.243	1,54%	63,28%	2.853
60.000-66.000	2.960	1,59%	91,11%	9.342	2,75%	66,03%	3.156
66.000-72.000	2.419	1,30%	92,41%	8.892	2,61%	68,64%	3.676
72.000-78.000	1.935	1,04%	93,45%	7.819	2,30%	70,94%	4.041
78.000-84.000	1.505	0,81%	94,25%	6.460	1,90%	72,84%	4.292
84.000-90.000	1.311	0,70%	94,96%	5.548	1,63%	74,47%	4.232
90.000-96.000	1.128	0,61%	95,56%	5.441	1,60%	76,07%	4.824
96.000-120.000	2.675	1,44%	97,00%	13.962	4,10%	80,17%	5.220
120.000-144.000	1.557	0,84%	97,84%	9.207	2,71%	82,88%	5.913
144.000-168.000	928	0,50%	98,34%	5.810	1,71%	84,59%	6.261
168.000-192.000	565	0,30%	98,64%	4.013	1,18%	85,77%	7.102
192.000-216.000	429	0,23%	98,87%	3.562	1,05%	86,81%	8.302
216.000-240.000	289	0,16%	99,02%	3.029	0,89%	87,70%	10.481
240.000-360.000	781	0,42%	99,44%	8.563	2,52%	90,22%	10.964
360.000-480.000	351	0,19%	99,63%	6.338	1,86%	92,08%	18.056
480.000-600.000	204	0,11%	99,74%	5.835	1,72%	93,80%	28.605
Más de 600.000	480	0,26%	100,00%	21.103	6,20%	100,00%	43.964
<b>TOTAL</b>	<b>186.178</b>	<b>100%</b>		<b>340.249</b>	<b>100%</b>		<b>1.828</b>

<b>IRPF 2003. MODELOS ORDINARIO, SIMPLIFICADO Y 104</b>							
<b>I.72. PAGOS A CUENTA POR IMPUTACIONES EN EL RÉGIMEN DE TRANSPARENCIA FISCAL</b>							
Tramos de renta (euros)	Liquidaciones			Importe			
	Número	Proporción sobre liquidaciones partida		Cuantía (miles euros)	Proporción sobre total partida		Media por liquidación (euros)
		Sin acum.	Acumul.		Sin acum.	Acumul.	
Menor o igual a 0	313	0,36%	0,36%	447	0,09%	0,09%	1.429
0-1.500	794	0,92%	1,29%	885	0,17%	0,26%	1.115
1.500-3.000	467	0,54%	1,83%	429	0,08%	0,34%	919
3.000-4.500	607	0,71%	2,54%	591	0,11%	0,46%	974
4.500-6.000	802	0,93%	3,47%	836	0,16%	0,62%	1.043
6.000-7.500	1.089	1,27%	4,74%	1.110	0,22%	0,84%	1.019
7.500-9.000	1.219	1,42%	6,16%	1.164	0,23%	1,06%	955
9.000-10.500	1.498	1,74%	7,91%	1.557	0,30%	1,36%	1.040
10.500-12.000	1.542	1,80%	9,70%	1.638	0,32%	1,68%	1.062
12.000-13.500	1.749	2,04%	11,74%	1.886	0,37%	2,05%	1.078
13.500-15.000	1.857	2,16%	13,90%	1.918	0,37%	2,42%	1.033
15.000-16.500	1.957	2,28%	16,18%	2.153	0,42%	2,84%	1.100
16.500-18.000	1.946	2,27%	18,45%	2.339	0,45%	3,30%	1.202
18.000-19.500	1.957	2,28%	20,73%	2.612	0,51%	3,80%	1.335
19.500-21.000	1.927	2,24%	22,97%	2.709	0,53%	4,33%	1.406
21.000-22.500	2.057	2,40%	25,36%	3.009	0,59%	4,92%	1.463
22.500-24.000	1.960	2,28%	27,65%	2.829	0,55%	5,47%	1.443
24.000-25.500	1.975	2,30%	29,95%	3.142	0,61%	6,08%	1.591
25.500-27.000	1.917	2,23%	32,18%	3.103	0,60%	6,68%	1.619
27.000-28.500	1.860	2,17%	34,35%	3.144	0,61%	7,29%	1.690
28.500-30.000	1.864	2,17%	36,52%	3.448	0,67%	7,96%	1.850
30.000-33.000	3.455	4,02%	40,54%	6.887	1,34%	9,30%	1.993
33.000-36.000	3.438	4,00%	44,54%	7.391	1,44%	10,74%	2.150
36.000-39.000	3.239	3,77%	48,32%	7.747	1,51%	12,25%	2.392
39.000-42.000	2.959	3,45%	51,76%	7.702	1,50%	13,74%	2.603
42.000-45.000	2.705	3,15%	54,91%	7.726	1,50%	15,25%	2.856
45.000-48.000	2.483	2,89%	57,80%	8.006	1,56%	16,80%	3.224
48.000-51.000	2.276	2,65%	60,45%	7.460	1,45%	18,25%	3.278
51.000-54.000	2.197	2,56%	63,01%	7.713	1,50%	19,75%	3.511
54.000-57.000	1.991	2,32%	65,33%	7.874	1,53%	21,28%	3.955
57.000-60.000	1.871	2,18%	67,51%	8.077	1,57%	22,85%	4.317
60.000-66.000	3.253	3,79%	71,30%	15.455	3,01%	25,86%	4.751
66.000-72.000	2.784	3,24%	74,54%	14.626	2,84%	28,70%	5.253
72.000-78.000	2.285	2,66%	77,20%	13.510	2,63%	31,33%	5.913
78.000-84.000	2.053	2,39%	79,59%	13.425	2,61%	33,94%	6.539
84.000-90.000	1.716	2,00%	81,59%	11.825	2,30%	36,24%	6.891
90.000-96.000	1.455	1,69%	83,28%	11.104	2,16%	38,40%	7.632
96.000-120.000	4.260	4,96%	88,25%	38.000	7,39%	45,79%	8.920
120.000-144.000	2.405	2,80%	91,05%	26.865	5,22%	51,01%	11.171
144.000-168.000	1.630	1,90%	92,94%	21.592	4,20%	55,21%	13.246
168.000-192.000	1.063	1,24%	94,18%	16.723	3,25%	58,46%	15.732
192.000-216.000	809	0,94%	95,12%	14.754	2,87%	61,33%	18.237
216.000-240.000	598	0,70%	95,82%	11.671	2,27%	63,60%	19.516
240.000-360.000	1.597	1,86%	97,68%	41.987	8,16%	71,76%	26.291
360.000-480.000	679	0,79%	98,47%	25.439	4,95%	76,71%	37.466
480.000-600.000	363	0,42%	98,89%	16.700	3,25%	79,96%	46.005
Más de 600.000	950	1,11%	100,00%	103.070	20,04%	100,00%	108.495
<b>TOTAL</b>	<b>85.871</b>	<b>100%</b>		<b>514.278</b>	<b>100%</b>		<b>5.989</b>



<b>IRPF 2003. MODELOS ORDINARIO, SIMPLIFICADO Y 104</b>							
<b>I.73. PAGOS A CUENTA POR GANANCIAS PATRIMONIALES, INCLUIDOS PREMIOS</b>							
Tramos de renta (euros)	Liquidaciones			Importe			
	Número	Proporción sobre liquidaciones partida		Cantidad (miles euros)	Proporción sobre total partida		Media por liquidación (euros)
		Sin acum.	Acumul.		Sin acum.	Acumul.	
Menor o igual a 0	3.973	0,32%	0,32%	576	0,28%	0,28%	145
0-1.500	23.335	1,90%	2,22%	1.213	0,58%	0,86%	52
1.500-3.000	16.464	1,34%	3,56%	1.481	0,71%	1,57%	90
3.000-4.500	22.629	1,84%	5,40%	2.117	1,02%	2,59%	94
4.500-6.000	37.895	3,08%	8,48%	2.949	1,42%	4,00%	78
6.000-7.500	60.749	4,94%	13,42%	4.272	2,05%	6,05%	70
7.500-9.000	61.406	4,99%	18,41%	5.318	2,55%	8,61%	87
9.000-10.500	62.744	5,10%	23,51%	5.803	2,79%	11,39%	92
10.500-12.000	66.986	5,45%	28,96%	6.254	3,00%	14,39%	93
12.000-13.500	67.028	5,45%	34,41%	6.592	3,16%	17,56%	98
13.500-15.000	63.927	5,20%	39,61%	6.472	3,11%	20,67%	101
15.000-16.500	60.255	4,90%	44,51%	6.427	3,09%	23,75%	107
16.500-18.000	55.591	4,52%	49,03%	6.496	3,12%	26,87%	117
18.000-19.500	50.538	4,11%	53,14%	6.397	3,07%	29,94%	127
19.500-21.000	47.175	3,84%	56,97%	6.148	2,95%	32,89%	130
21.000-22.500	44.347	3,61%	60,58%	6.049	2,90%	35,80%	136
22.500-24.000	40.445	3,29%	63,87%	5.730	2,75%	38,55%	142
24.000-25.500	37.855	3,08%	66,95%	5.459	2,62%	41,17%	144
25.500-27.000	34.862	2,83%	69,78%	5.343	2,56%	43,73%	153
27.000-28.500	32.531	2,65%	72,43%	5.131	2,46%	46,20%	158
28.500-30.000	32.070	2,61%	75,03%	5.033	2,42%	48,61%	157
30.000-33.000	52.420	4,26%	79,30%	9.239	4,44%	53,05%	176
33.000-36.000	39.036	3,17%	82,47%	8.139	3,91%	56,95%	208
36.000-39.000	30.496	2,48%	84,95%	7.026	3,37%	60,33%	230
39.000-42.000	23.787	1,93%	86,89%	6.057	2,91%	63,23%	255
42.000-45.000	19.782	1,61%	88,49%	5.617	2,70%	65,93%	284
45.000-48.000	16.263	1,32%	89,82%	4.674	2,24%	68,18%	287
48.000-51.000	13.775	1,12%	90,94%	4.199	2,02%	70,19%	305
51.000-54.000	11.676	0,95%	91,89%	3.773,35	1,81%	72,00%	323
54.000-57.000	10.148	0,83%	92,71%	3.418	1,64%	73,64%	337
57.000-60.000	8.647	0,70%	93,41%	3.071	1,47%	75,12%	355
60.000-66.000	13.671	1,11%	94,53%	4.861	2,33%	77,45%	356
66.000-72.000	10.494	0,85%	95,38%	4.248	2,04%	79,49%	405
72.000-78.000	7.776	0,63%	96,01%	3.226	1,55%	81,04%	415
78.000-84.000	6.280	0,51%	96,52%	2.946	1,41%	82,45%	469
84.000-90.000	5.060	0,41%	96,93%	2.514	1,21%	83,66%	497
90.000-96.000	4.090	0,33%	97,27%	2.036,59	0,98%	84,64%	498
96.000-120.000	10.867	0,88%	98,15%	6.530	3,13%	87,77%	601
120.000-144.000	5.928	0,48%	98,63%	4.324,10	2,08%	89,85%	729
144.000-168.000	3.708	0,30%	98,93%	2.994,03	1,44%	91,29%	807
168.000-192.000	2.570	0,21%	99,14%	2.181,05	1,05%	92,33%	849
192.000-216.000	1.727	0,14%	99,28%	1.699	0,82%	93,15%	984
216.000-240.000	1.276	0,10%	99,39%	1.227,90	0,59%	93,74%	962
240.000-360.000	3.266	0,27%	99,65%	3.876	1,86%	95,60%	1.187
360.000-480.000	1.380	0,11%	99,76%	1.924,47	0,92%	96,52%	1.395
480.000-600.000	782	0,06%	99,83%	1.110	0,53%	97,06%	1.419
Más de 600.000	2.126	0,17%	100,00%	6.133	2,94%	100,00%	2.885
<b>TOTAL</b>	<b>1.229.836</b>	<b>100%</b>		<b>208.301</b>	<b>100%</b>		<b>169</b>

<b>IRPF 2003. MODELOS ORDINARIO, SIMPLIFICADO Y 104</b>							
<b>I.74. TOTAL PAGOS A CUENTA</b>							
Tramos de renta (euros)	Liquidaciones			Importe			
	Número	Proporción sobre liquidaciones partida		Cantidad (miles euros)	Proporción sobre total partida		Media por liquidación (euros)
		Sin acum.	Acumul.		Sin acum.	Acumul.	
Menor o igual a 0	65.202	0,41%	0,41%	42.675	0,09%	0,09%	655
0-1.500	281.549	1,77%	2,18%	33.705	0,07%	0,17%	120
1.500-3.000	242.654	1,53%	3,71%	53.688	0,12%	0,29%	221
3.000-4.500	370.375	2,33%	6,05%	90.953	0,20%	0,49%	246
4.500-6.000	617.042	3,89%	9,93%	151.469	0,33%	0,82%	245
6.000-7.500	958.404	6,04%	15,97%	245.210	0,54%	1,36%	256
7.500-9.000	999.276	6,29%	22,26%	358.072	0,79%	2,15%	358
9.000-10.500	1.119.494	7,05%	29,31%	545.433	1,20%	3,35%	487
10.500-12.000	1.235.826	7,78%	37,10%	840.289	1,85%	5,20%	680
12.000-13.500	1.184.527	7,46%	44,56%	1.111.695	2,45%	7,65%	939
13.500-15.000	1.024.642	6,45%	51,01%	1.260.213	2,78%	10,43%	1.230
15.000-16.500	895.192	5,64%	56,65%	1.371.132	3,02%	13,45%	1.532
16.500-18.000	766.243	4,83%	61,48%	1.419.278	3,13%	16,58%	1.852
18.000-19.500	663.510	4,18%	65,66%	1.448.719	3,19%	19,77%	2.183
19.500-21.000	602.284	3,79%	69,45%	1.526.415	3,36%	23,13%	2.534
21.000-22.500	555.930	3,50%	72,95%	1.614.184	3,56%	26,69%	2.904
22.500-24.000	486.762	3,07%	76,02%	1.595.179	3,51%	30,20%	3.277
24.000-25.500	440.201	2,77%	78,79%	1.609.086	3,55%	33,75%	3.655
25.500-27.000	395.367	2,49%	81,28%	1.592.157	3,51%	37,26%	4.027
27.000-28.500	349.420	2,20%	83,48%	1.541.739	3,40%	40,66%	4.412
28.500-30.000	326.941	2,06%	85,54%	1.556.880	3,43%	44,09%	4.762
30.000-33.000	479.103	3,02%	88,56%	2.523.941	5,56%	49,65%	5.268
33.000-36.000	336.239	2,12%	90,68%	2.021.302	4,45%	54,10%	6.012
36.000-39.000	254.364	1,60%	92,28%	1.741.640	3,84%	57,94%	6.847
39.000-42.000	194.052	1,22%	93,50%	1.498.585	3,30%	61,24%	7.723
42.000-45.000	155.314	0,98%	94,48%	1.335.332	2,94%	64,18%	8.598
45.000-48.000	125.239	0,79%	95,27%	1.188.510	2,62%	66,80%	9.490
48.000-51.000	102.185	0,64%	95,91%	1.061.624	2,34%	69,14%	10.389
51.000-54.000	84.224	0,53%	96,45%	947.220	2,09%	71,23%	11.246
54.000-57.000	70.437	0,44%	96,89%	856.750	1,89%	73,11%	12.163
57.000-60.000	59.048	0,37%	97,26%	774.028	1,71%	74,82%	13.108
60.000-66.000	91.520	0,58%	97,84%	1.323.196	2,92%	77,74%	14.458
66.000-72.000	65.838	0,41%	98,25%	1.070.913	2,36%	80,10%	16.266
72.000-78.000	47.836	0,30%	98,55%	861.827	1,90%	81,99%	18.016
78.000-84.000	36.379	0,23%	98,78%	717.049	1,58%	83,57%	19.711
84.000-90.000	28.514	0,18%	98,96%	607.826	1,34%	84,91%	21.317
90.000-96.000	22.187	0,14%	99,10%	512.079	1,13%	86,04%	23.080
96.000-120.000	54.705	0,34%	99,45%	1.450.498	3,20%	89,24%	26.515
120.000-144.000	27.361	0,17%	99,62%	897.334	1,98%	91,22%	32.796
144.000-168.000	15.827	0,10%	99,72%	616.161	1,36%	92,57%	38.931
168.000-192.000	10.191	0,06%	99,78%	455.124	1,00%	93,58%	44.659
192.000-216.000	6.803	0,04%	99,83%	341.208	0,75%	94,33%	50.155
216.000-240.000	4.873	0,03%	99,86%	268.459	0,59%	94,92%	55.091
240.000-360.000	11.533	0,07%	99,93%	778.592	1,72%	96,63%	67.510
360.000-480.000	4.235	0,03%	99,96%	362.988	0,80%	97,43%	85.712
480.000-600.000	2.124	0,01%	99,97%	225.527	0,50%	97,93%	106.180
Más de 600.000	4.941	0,03%	100,00%	938.996	2,07%	100,00%	190.042
<b>TOTAL</b>	<b>15.875.913</b>	<b>100%</b>		<b>45.384.879</b>	<b>100%</b>		<b>2.859</b>

<b>IRPF 2003. MODELOS ORDINARIO, SIMPLIFICADO Y 104</b>							
<b>I.75. CUOTA DIFERENCIAL</b>							
Tramos de renta (euros)	Liquidaciones			Importe			
	Número	Proporción sobre liquidaciones partida		Cantidad (miles euros)	Proporción sobre total partida		Media por liquidación (euros)
		Sin acum.	Acumul.		Sin acum.	Acumul.	
Menor o igual a 0	65.269	0,41%	0,41%	-40.820	1,07%	1,07%	-625
0-1.500	281.612	1,77%	2,18%	-31.774	0,83%	1,90%	-113
1.500-3.000	242.715	1,53%	3,71%	-52.766	1,38%	3,27%	-217
3.000-4.500	371.424	2,34%	6,04%	-87.785	2,29%	5,57%	-236
4.500-6.000	618.064	3,89%	9,93%	-136.830	3,57%	9,14%	-221
6.000-7.500	959.990	6,04%	15,96%	-214.036	5,59%	14,73%	-223
7.500-9.000	1.003.330	6,31%	22,27%	-263.276	6,88%	21,60%	-262
9.000-10.500	1.124.206	7,07%	29,34%	-322.396	8,42%	30,02%	-287
10.500-12.000	1.239.890	7,79%	37,13%	-414.450	10,82%	40,85%	-334
12.000-13.500	1.187.605	7,47%	44,60%	-460.254	12,02%	52,87%	-388
13.500-15.000	1.026.804	6,46%	51,05%	-458.119	11,96%	64,83%	-446
15.000-16.500	896.722	5,64%	56,69%	-445.506	11,63%	76,47%	-497
16.500-18.000	767.409	4,82%	61,52%	-408.061	10,66%	87,12%	-532
18.000-19.500	664.367	4,18%	65,69%	-367.252	9,59%	96,71%	-553
19.500-21.000	602.949	3,79%	69,48%	-346.409	9,05%	105,76%	-575
21.000-22.500	556.477	3,50%	72,98%	-311.325	8,13%	113,89%	-559
22.500-24.000	487.166	3,06%	76,04%	-270.837	7,07%	120,96%	-556
24.000-25.500	440.574	2,77%	78,81%	-248.346	6,49%	127,45%	-564
25.500-27.000	395.671	2,49%	81,30%	-221.469	5,78%	133,23%	-560
27.000-28.500	349.707	2,20%	83,50%	-199.256	5,20%	138,44%	-570
28.500-30.000	327.178	2,06%	85,56%	-176.382	4,61%	143,04%	-539
30.000-33.000	479.496	3,01%	88,57%	-249.553	6,52%	149,56%	-520
33.000-36.000	336.499	2,12%	90,69%	-159.628	4,17%	153,73%	-474
36.000-39.000	254.615	1,60%	92,29%	-109.893	2,87%	156,60%	-432
39.000-42.000	194.227	1,22%	93,51%	-74.573	1,95%	158,55%	-384
42.000-45.000	155.453	0,98%	94,49%	-50.258	1,31%	159,86%	-323
45.000-48.000	125.355	0,79%	95,27%	-31.019	0,81%	160,67%	-247
48.000-51.000	102.293	0,64%	95,92%	-19.997	0,52%	161,19%	-195
51.000-54.000	84.308	0,53%	96,45%	-8.887	0,23%	161,42%	-105
54.000-57.000	70.514	0,44%	96,89%	782	-0,02%	161,40%	11
57.000-60.000	59.135	0,37%	97,26%	7.334	-0,19%	161,21%	124
60.000-66.000	91.620	0,58%	97,84%	31.191	-0,81%	160,40%	340
66.000-72.000	65.915	0,41%	98,25%	46.767	-1,22%	159,17%	709
72.000-78.000	47.893	0,30%	98,55%	55.007	-1,44%	157,74%	1.149
78.000-84.000	36.419	0,23%	98,78%	56.867	-1,49%	156,25%	1.561
84.000-90.000	28.562	0,18%	98,96%	59.391	-1,55%	154,70%	2.079
90.000-96.000	22.214	0,14%	99,10%	55.266	-1,44%	153,26%	2.488
96.000-120.000	54.790	0,34%	99,45%	199.388	-5,21%	148,05%	3.639
120.000-144.000	27.401	0,17%	99,62%	157.608	-4,12%	143,94%	5.752
144.000-168.000	15.862	0,10%	99,72%	125.271	-3,27%	140,66%	7.898
168.000-192.000	10.222	0,06%	99,78%	101.823	-2,66%	138,00%	9.961
192.000-216.000	6.814	0,04%	99,83%	82.816	-2,16%	135,84%	12.154
216.000-240.000	4.883	0,03%	99,86%	71.904	-1,88%	133,96%	14.725
240.000-360.000	11.558	0,07%	99,93%	248.508	-6,49%	127,47%	21.501
360.000-480.000	4.243	0,03%	99,96%	166.781	-4,36%	123,12%	39.307
480.000-600.000	2.129	0,01%	99,97%	118.646	-3,10%	120,02%	55.728
Más de 600.000	4.962	0,03%	100,00%	766.625	-20,02%	100,00%	154.499
<b>TOTAL</b>	<b>15.906.511</b>	<b>100%</b>		<b>-3.829.184</b>	<b>100%</b>		<b>-241</b>

<b>IRPF 2003. MODELOS ORDINARIO, SIMPLIFICADO Y 104</b>							
<b>I.76. DEDUCCIÓN POR MATERNIDAD</b>							
Tramos de renta (euros)	Liquidaciones			Importe			
	Número	Proporción sobre liquidaciones partida		Cantidad (miles euros)	Proporción sobre total partida		Media por liquidación (euros)
		Sin acum.	Acumul.		Sin acum.	Acumul.	
<b>Menor o igual a 0</b>	1.203	0,28%	0,28%	1.062	0,28%	0,28%	883
<b>0-1.500</b>	1.248	0,29%	0,58%	708	0,19%	0,47%	567
<b>1.500-3.000</b>	2.571	0,61%	1,18%	1.563	0,42%	0,89%	608
<b>3.000-4.500</b>	4.880	1,15%	2,33%	3.374	0,90%	1,78%	691
<b>4.500-6.000</b>	10.874	2,56%	4,89%	8.020	2,13%	3,91%	738
<b>6.000-7.500</b>	20.217	4,76%	9,65%	15.778	4,19%	8,11%	780
<b>7.500-9.000</b>	28.824	6,79%	16,44%	23.697	6,30%	14,41%	822
<b>9.000-10.500</b>	32.539	7,66%	24,10%	27.734	7,37%	21,78%	852
<b>10.500-12.000</b>	34.011	8,01%	32,11%	29.094	7,73%	29,51%	855
<b>12.000-13.500</b>	32.805	7,73%	39,84%	28.110	7,47%	36,98%	857
<b>13.500-15.000</b>	30.649	7,22%	47,06%	26.255	6,98%	43,96%	857
<b>15.000-16.500</b>	27.535	6,48%	53,54%	23.800	6,33%	50,29%	864
<b>16.500-18.000</b>	23.473	5,53%	59,07%	20.716	5,51%	55,79%	883
<b>18.000-19.500</b>	20.454	4,82%	63,89%	18.667	4,96%	60,75%	913
<b>19.500-21.000</b>	18.989	4,47%	68,36%	17.558	4,67%	65,42%	925
<b>21.000-22.500</b>	18.066	4,25%	72,61%	16.884	4,49%	69,91%	935
<b>22.500-24.000</b>	16.503	3,89%	76,50%	15.570	4,14%	74,05%	943
<b>24.000-25.500</b>	14.923	3,51%	80,01%	14.195	3,77%	77,82%	951
<b>25.500-27.000</b>	12.292	2,89%	82,91%	11.761	3,13%	80,95%	957
<b>27.000-28.500</b>	10.556	2,49%	85,39%	10.120	2,69%	83,63%	959
<b>28.500-30.000</b>	8.109	1,91%	87,30%	7.781	2,07%	85,70%	960
<b>30.000-33.000</b>	12.140	2,86%	90,16%	11.740	3,12%	88,82%	967
<b>33.000-36.000</b>	8.563	2,02%	92,18%	8.348	2,22%	91,04%	975
<b>36.000-39.000</b>	6.617	1,56%	93,74%	6.550	1,74%	92,78%	990
<b>39.000-42.000</b>	5.088	1,20%	94,94%	4.979	1,32%	94,11%	979
<b>42.000-45.000</b>	3.932	0,93%	95,86%	3.946	1,05%	95,16%	1.003
<b>45.000-48.000</b>	3.102	0,73%	96,59%	3.174	0,84%	96,00%	1.023
<b>48.000-51.000</b>	2.365	0,56%	97,15%	2.392	0,64%	96,63%	1.011
<b>51.000-54.000</b>	1.981	0,47%	97,62%	2.000	0,53%	97,17%	1.010
<b>54.000-57.000</b>	1.551	0,37%	97,98%	1.581	0,42%	97,59%	1.019
<b>57.000-60.000</b>	1.221	0,29%	98,27%	1.240	0,33%	97,92%	1.015
<b>60.000-66.000</b>	1.872	0,44%	98,71%	1.949	0,52%	98,43%	1.041
<b>66.000-72.000</b>	1.167	0,27%	98,98%	1.286	0,34%	98,78%	1.102
<b>72.000-78.000</b>	860	0,20%	99,19%	864	0,23%	99,01%	1.004
<b>78.000-84.000</b>	634	0,15%	99,34%	662	0,18%	99,18%	1.045
<b>84.000-90.000</b>	516	0,12%	99,46%	560	0,15%	99,33%	1.086
<b>90.000-96.000</b>	344	0,08%	99,54%	360	0,10%	99,43%	1.045
<b>96.000-120.000</b>	771	0,18%	99,72%	796	0,21%	99,64%	1.033
<b>120.000-144.000</b>	377	0,09%	99,81%	387	0,10%	99,74%	1.026
<b>144.000-168.000</b>	215	0,05%	99,86%	280	0,07%	99,81%	1.301
<b>168.000-192.000</b>	142	0,03%	99,89%	163	0,04%	99,86%	1.146
<b>192.000-216.000</b>	98	0,02%	99,92%	107	0,03%	99,89%	1.093
<b>216.000-240.000</b>	75	0,02%	99,93%	82	0,02%	99,91%	1.090
<b>240.000-360.000</b>	173	0,04%	99,98%	228	0,06%	99,97%	1.320
<b>360.000-480.000</b>	48	0,01%	99,99%	58	0,02%	99,98%	1.213
<b>480.000-600.000</b>	17	0,00%	99,99%	18	0,00%	99,99%	1.066
<b>Más de 600.000</b>	40	0,01%	100,00%	42	0,01%	100,00%	1.054
<b>TOTAL</b>	<b>424.630</b>	<b>100%</b>		<b>376.237</b>	<b>100%</b>		<b>886</b>

IRPF 2003. MODELOS ORDINARIO, SIMPLIFICADO Y 104							
I.77. RESULTADO DE LA LIQUIDACIÓN							
Tramos de renta (euros)	Liquidaciones			Importe			
	Número	Proporción sobre liquidaciones partida		Cuantía (miles euros)	Proporción sobre total partida		Media* por liquidación (euros)
		Sin acum.	Acumul.		Sin acum.	Acumul.	
Menor o igual a 0	65.343	0,41%	0,41%	-41.040	1,05%	1,05%	-628
0-1.500	281.623	1,77%	2,18%	-31.972	0,82%	1,88%	-114
1.500-3.000	242.787	1,53%	3,71%	-53.418	1,37%	3,25%	-220
3.000-4.500	371.562	2,34%	6,04%	-89.328	2,30%	5,54%	-240
4.500-6.000	618.266	3,89%	9,93%	-139.559	3,59%	9,13%	-226
6.000-7.500	960.251	6,04%	15,97%	-217.991	5,60%	14,73%	-227
7.500-9.000	1.003.450	6,31%	22,27%	-267.439	6,87%	21,60%	-267
9.000-10.500	1.124.244	7,07%	29,34%	-326.409	8,39%	29,99%	-290
10.500-12.000	1.239.900	7,79%	37,14%	-418.319	10,75%	40,74%	-337
12.000-13.500	1.187.615	7,47%	44,60%	-464.073	11,93%	52,67%	-391
13.500-15.000	1.026.807	6,45%	51,06%	-461.780	11,87%	64,53%	-450
15.000-16.500	896.722	5,64%	56,69%	-448.897	11,54%	76,07%	-501
16.500-18.000	767.410	4,82%	61,52%	-411.035	10,56%	86,63%	-536
18.000-19.500	664.364	4,18%	65,69%	-369.895	9,51%	96,14%	-557
19.500-21.000	602.945	3,79%	69,49%	-348.864	8,96%	105,10%	-579
21.000-22.500	556.477	3,50%	72,98%	-313.661	8,06%	113,16%	-564
22.500-24.000	487.166	3,06%	76,05%	-273.035	7,02%	120,18%	-560
24.000-25.500	440.574	2,77%	78,82%	-250.280	6,43%	126,61%	-568
25.500-27.000	395.671	2,49%	81,30%	-223.151	5,73%	132,34%	-564
27.000-28.500	349.707	2,20%	83,50%	-200.718	5,16%	137,50%	-574
28.500-30.000	327.178	2,06%	85,56%	-177.586	4,56%	142,07%	-543
30.000-33.000	479.496	3,01%	88,57%	-251.517	6,46%	148,53%	-525
33.000-36.000	336.499	2,12%	90,69%	-161.112	4,14%	152,67%	-479
36.000-39.000	254.615	1,60%	92,29%	-111.083	2,85%	155,52%	-436
39.000-42.000	194.227	1,22%	93,51%	-75.521	1,94%	157,46%	-389
42.000-45.000	155.453	0,98%	94,49%	-51.063	1,31%	158,78%	-328
45.000-48.000	125.355	0,79%	95,27%	-31.686	0,81%	159,59%	-253
48.000-51.000	102.293	0,64%	95,92%	-20.515	0,53%	160,12%	-201
51.000-54.000	84.308	0,53%	96,45%	-9.350	0,24%	160,36%	-111
54.000-57.000	70.514	0,44%	96,89%	436	-0,01%	160,35%	6
57.000-60.000	59.135	0,37%	97,26%	7.020	-0,18%	160,17%	119
60.000-66.000	91.620	0,58%	97,84%	30.729	-0,79%	159,38%	335
66.000-72.000	65.915	0,41%	98,25%	46.442	-1,19%	158,18%	705
72.000-78.000	47.893	0,30%	98,55%	54.748	-1,41%	156,78%	1.143
78.000-84.000	36.419	0,23%	98,78%	56.656	-1,46%	155,32%	1.556
84.000-90.000	28.562	0,18%	98,96%	59.172	-1,52%	153,80%	2.072
90.000-96.000	22.214	0,14%	99,10%	55.151	-1,42%	152,38%	2.483
96.000-120.000	54.790	0,34%	99,45%	199.141	-5,12%	147,27%	3.635
120.000-144.000	27.401	0,17%	99,62%	157.450	-4,05%	143,22%	5.746
144.000-168.000	15.862	0,10%	99,72%	125.120	-3,22%	140,00%	7.888
168.000-192.000	10.222	0,06%	99,78%	101.759	-2,61%	137,39%	9.955
192.000-216.000	6.814	0,04%	99,83%	82.769	-2,13%	135,26%	12.147
216.000-240.000	4.883	0,03%	99,86%	71.864	-1,85%	133,42%	14.717
240.000-360.000	11.557	0,07%	99,93%	248.364	-6,38%	127,03%	21.490
360.000-480.000	4.243	0,03%	99,96%	166.748	-4,28%	122,75%	39.300
480.000-600.000	2.129	0,01%	99,97%	118.636	-3,05%	119,70%	55.724
Más de 600.000	4.962	0,03%	100,00%	766.610	-19,70%	100,00%	154.496
<b>TOTAL</b>	<b>15.907.443</b>	<b>100%</b>		<b>-3.891.486</b>	<b>100%</b>		<b>-245</b>

(\*) Calculada sobre el número de liquidaciones con resultado no nulo.

<b>IRPF 2003. MODELOS ORDINARIO, SIMPLIFICADO Y 104</b>							
<b>I.78. RESULTADO DE LA DECLARACIÓN POSITIVO (A INGRESAR)</b>							
Tramos de renta (euros)	Liquidaciones			Importe			
	Número	Proporción sobre liquidaciones partida		Cantidad (miles euros)	Proporción sobre total partida		Media por liquidación (euros)
		Sin acum.	Acumul.		Sin acum.	Acumul.	
Menor o igual a 0	334	0,01%	0,01%	658	0,01%	0,01%	1.972
0-1.500	499	0,02%	0,03%	555	0,01%	0,02%	1.113
1.500-3.000	448	0,01%	0,04%	393	0,01%	0,03%	876
3.000-4.500	3.631	0,11%	0,15%	534	0,01%	0,04%	147
4.500-6.000	8.817	0,27%	0,43%	1.784	0,03%	0,07%	202
6.000-7.500	17.373	0,54%	0,97%	3.569	0,07%	0,14%	205
7.500-9.000	103.373	3,22%	4,19%	12.514	0,23%	0,37%	121
9.000-10.500	190.429	5,94%	10,13%	39.368	0,73%	1,10%	207
10.500-12.000	229.288	7,15%	17,28%	70.805	1,31%	2,41%	309
12.000-13.500	237.076	7,39%	24,67%	97.215	1,80%	4,21%	410
13.500-15.000	215.060	6,71%	31,38%	104.308	1,93%	6,14%	485
15.000-16.500	190.965	5,95%	37,34%	105.049	1,95%	8,09%	550
16.500-18.000	168.721	5,26%	42,60%	103.404	1,91%	10,00%	613
18.000-19.500	147.856	4,61%	47,21%	101.534	1,88%	11,88%	687
19.500-21.000	136.185	4,25%	51,45%	99.182	1,84%	13,72%	728
21.000-22.500	144.543	4,51%	55,96%	99.707	1,85%	15,57%	690
22.500-24.000	130.100	4,06%	60,02%	97.562	1,81%	17,37%	750
24.000-25.500	117.076	3,65%	63,67%	95.037	1,76%	19,13%	812
25.500-27.000	111.255	3,47%	67,14%	92.323	1,71%	20,84%	830
27.000-28.500	95.407	2,98%	70,11%	87.236	1,62%	22,46%	914
28.500-30.000	96.330	3,00%	73,12%	90.513	1,68%	24,13%	940
30.000-33.000	142.842	4,45%	77,57%	155.494	2,88%	27,01%	1.089
33.000-36.000	107.875	3,36%	80,94%	141.212	2,62%	29,63%	1.309
36.000-39.000	86.416	2,69%	83,63%	135.012	2,50%	32,13%	1.562
39.000-42.000	68.262	2,13%	85,76%	121.938	2,26%	34,39%	1.786
42.000-45.000	56.016	1,75%	87,51%	113.112	2,09%	36,48%	2.019
45.000-48.000	46.798	1,46%	88,97%	105.300	1,95%	38,43%	2.250
48.000-51.000	38.475	1,20%	90,17%	95.125	1,76%	40,19%	2.472
51.000-54.000	32.674	1,02%	91,18%	89.544	1,66%	41,85%	2.741
54.000-57.000	28.484	0,89%	92,07%	86.152	1,60%	43,45%	3.025
57.000-60.000	24.534	0,77%	92,84%	81.863	1,52%	44,96%	3.337
60.000-66.000	39.860	1,24%	94,08%	149.735	2,77%	47,74%	3.757
66.000-72.000	30.345	0,95%	95,03%	134.745	2,50%	50,23%	4.440
72.000-78.000	23.396	0,73%	95,76%	119.773	2,22%	52,45%	5.119
78.000-84.000	18.498	0,58%	96,33%	107.795	2,00%	54,45%	5.827
84.000-90.000	14.986	0,47%	96,80%	99.412	1,84%	56,29%	6.634
90.000-96.000	11.990	0,37%	97,18%	87.974	1,63%	57,92%	7.337
96.000-120.000	30.941	0,96%	98,14%	282.774	5,24%	63,15%	9.139
120.000-144.000	16.522	0,52%	98,66%	202.543	3,75%	66,90%	12.259
144.000-168.000	9.983	0,31%	98,97%	151.611	2,81%	69,71%	15.187
168.000-192.000	6.668	0,21%	99,17%	119.311	2,21%	71,92%	17.893
192.000-216.000	4.595	0,14%	99,32%	94.408	1,75%	73,67%	20.546
216.000-240.000	3.415	0,11%	99,42%	80.090	1,48%	75,15%	23.452
240.000-360.000	8.505	0,27%	99,69%	269.627	4,99%	80,14%	31.702
360.000-480.000	3.581	0,11%	99,80%	172.752	3,20%	83,34%	48.241
480.000-600.000	1.824	0,06%	99,86%	122.786	2,27%	85,62%	67.317
Más de 600.000	4.554	0,14%	100,00%	776.698	14,38%	100,00%	170.553
<b>TOTAL</b>	<b>3.206.805</b>	<b>100%</b>		<b>5.400.036</b>	<b>100%</b>		<b>1.684</b>

<b>IRPF 2003. MODELOS ORDINARIO, SIMPLIFICADO Y 104</b>							
<b>I.79. RESULTADO DE LA DECLARACIÓN NEGATIVO (A DEVOLVER)</b>							
Tramos de renta (euros)	Liquidaciones			Importe			
	Número	Proporción sobre liquidaciones partida		Cantidad (miles euros)	Proporción sobre total partida		Media por liquidación (euros)
		Sin acum.	Acumul.		Sin acum.	Acumul.	
Menor o igual a 0	65.009	0,51%	0,51%	41.698	0,45%	0,45%	641
0-1.500	281.124	2,21%	2,73%	32.514	0,35%	0,80%	116
1.500-3.000	242.339	1,91%	4,63%	53.727	0,58%	1,38%	222
3.000-4.500	367.931	2,90%	7,53%	89.672	0,97%	2,34%	244
4.500-6.000	609.449	4,80%	12,33%	141.129	1,52%	3,86%	232
6.000-7.500	942.878	7,42%	19,75%	221.396	2,38%	6,24%	235
7.500-9.000	900.077	7,09%	26,84%	279.837	3,01%	9,26%	311
9.000-10.500	933.815	7,35%	34,19%	365.702	3,94%	13,19%	392
10.500-12.000	1.010.612	7,96%	42,15%	489.051	5,26%	18,46%	484
12.000-13.500	950.539	7,48%	49,63%	561.222	6,04%	24,50%	590
13.500-15.000	811.747	6,39%	56,02%	566.010	6,09%	30,59%	697
15.000-16.500	705.757	5,56%	61,58%	553.880	5,96%	36,55%	785
16.500-18.000	598.689	4,71%	66,30%	514.396	5,54%	42,09%	859
18.000-19.500	516.508	4,07%	70,36%	471.390	5,07%	47,16%	913
19.500-21.000	466.760	3,68%	74,04%	448.029	4,82%	51,99%	960
21.000-22.500	411.934	3,24%	77,28%	413.366	4,45%	56,44%	1.003
22.500-24.000	357.066	2,81%	80,09%	370.597	3,99%	60,42%	1.038
24.000-25.500	323.498	2,55%	82,64%	345.316	3,72%	64,14%	1.067
25.500-27.000	284.416	2,24%	84,88%	315.474	3,40%	67,54%	1.109
27.000-28.500	254.300	2,00%	86,88%	287.954	3,10%	70,64%	1.132
28.500-30.000	230.848	1,82%	88,70%	268.099	2,89%	73,52%	1.161
30.000-33.000	336.654	2,65%	91,35%	407.010	4,38%	77,90%	1.209
33.000-36.000	228.624	1,80%	93,15%	302.324	3,25%	81,16%	1.322
36.000-39.000	168.199	1,32%	94,47%	246.096	2,65%	83,81%	1.463
39.000-42.000	125.965	0,99%	95,47%	197.459	2,13%	85,93%	1.568
42.000-45.000	99.437	0,78%	96,25%	164.176	1,77%	87,70%	1.651
45.000-48.000	78.557	0,62%	96,87%	136.986	1,47%	89,17%	1.744
48.000-51.000	63.818	0,50%	97,37%	115.641	1,24%	90,42%	1.812
51.000-54.000	51.634	0,41%	97,78%	98.894	1,06%	91,48%	1.915
54.000-57.000	42.030	0,33%	98,11%	85.716	0,92%	92,41%	2.039
57.000-60.000	34.601	0,27%	98,38%	74.844	0,81%	93,21%	2.163
60.000-66.000	51.760	0,41%	98,79%	119.005	1,28%	94,49%	2.299
66.000-72.000	35.570	0,28%	99,07%	88.303	0,95%	95,44%	2.483
72.000-78.000	24.497	0,19%	99,26%	65.025	0,70%	96,14%	2.654
78.000-84.000	17.921	0,14%	99,40%	51.139	0,55%	96,69%	2.854
84.000-90.000	13.576	0,11%	99,51%	40.240	0,43%	97,13%	2.964
90.000-96.000	10.224	0,08%	99,59%	32.824	0,35%	97,48%	3.210
96.000-120.000	23.849	0,19%	99,78%	83.633	0,90%	98,38%	3.507
120.000-144.000	10.879	0,09%	99,86%	45.093	0,49%	98,87%	4.145
144.000-168.000	5.879	0,05%	99,91%	26.491	0,29%	99,15%	4.506
168.000-192.000	3.554	0,03%	99,94%	17.552	0,19%	99,34%	4.939
192.000-216.000	2.219	0,02%	99,95%	11.639	0,13%	99,46%	5.245
216.000-240.000	1.468	0,01%	99,97%	8.226	0,09%	99,55%	5.604
240.000-360.000	3.052	0,02%	99,99%	21.263	0,23%	99,78%	6.967
360.000-480.000	662	0,01%	99,99%	6.004	0,06%	99,85%	9.069
480.000-600.000	305	0,00%	100,00%	4.151	0,04%	99,89%	13.609
Más de 600.000	408	0,00%	100,00%	10.088	0,11%	100,00%	24.726
<b>TOTAL</b>	<b>12.700.638</b>	<b>100%</b>		<b>9.290.281</b>	<b>100%</b>		<b>731</b>

<b>IRPF 2003. MODELOS ORDINARIO, SIMPLIFICADO Y 104</b>				
<b>I.80. TIPOS MEDIO Y EFECTIVO SOBRE LAS BASES IMPONIBLE Y LIQUIDABLE</b>				
Tramos de renta (euros)	Tipo medio		Tipo efectivo	
	S/ base imponible	S/ base liquidable	S/ base imponible	S/ base liquidable
Menor o igual a 0	-	-	-	-
0-1.500	-	-	-	-
1.500-3.000	-	-	-	-
3.000-4.500	2,87%	18,01%	-0,16%	-0,99%
4.500-6.000	1,99%	16,08%	0,72%	5,77%
6.000-7.500	1,69%	15,55%	0,62%	5,72%
7.500-9.000	3,85%	15,46%	1,91%	7,68%
9.000-10.500	6,41%	15,52%	3,49%	8,44%
10.500-12.000	8,69%	16,55%	5,10%	9,70%
12.000-13.500	10,89%	17,96%	6,99%	11,53%
13.500-15.000	12,43%	18,70%	8,52%	12,83%
15.000-16.500	13,53%	19,31%	9,78%	13,95%
16.500-18.000	14,59%	19,91%	10,97%	14,97%
18.000-19.500	15,51%	20,43%	12,05%	15,88%
19.500-21.000	16,35%	20,91%	13,02%	16,65%
21.000-22.500	17,21%	21,43%	14,12%	17,58%
22.500-24.000	17,91%	21,91%	15,01%	18,36%
24.000-25.500	18,53%	22,33%	15,74%	18,97%
25.500-27.000	19,04%	22,73%	16,42%	19,61%
27.000-28.500	19,53%	23,05%	17,01%	20,07%
28.500-30.000	19,83%	23,34%	17,57%	20,68%
30.000-33.000	20,40%	23,72%	18,14%	21,10%
33.000-36.000	21,24%	24,43%	19,01%	21,86%
36.000-39.000	22,16%	25,26%	19,97%	22,76%
39.000-42.000	23,06%	26,09%	20,90%	23,64%
42.000-45.000	23,84%	26,83%	21,71%	24,44%
45.000-48.000	24,55%	27,49%	22,47%	25,17%
48.000-51.000	25,16%	28,06%	23,12%	25,78%
51.000-54.000	25,69%	28,57%	23,66%	26,31%
54.000-57.000	26,32%	29,18%	24,30%	26,95%
57.000-60.000	26,92%	29,80%	24,92%	27,58%
60.000-66.000	27,77%	30,67%	25,77%	28,46%
66.000-72.000	28,79%	31,68%	26,76%	29,45%
72.000-78.000	29,66%	32,53%	27,60%	30,27%
78.000-84.000	30,36%	33,20%	28,20%	30,84%
84.000-90.000	30,89%	33,68%	28,71%	31,30%
90.000-96.000	31,45%	34,21%	29,24%	31,81%
96.000-120.000	32,29%	34,90%	29,84%	32,26%
120.000-144.000	33,46%	35,81%	30,72%	32,88%
144.000-168.000	34,16%	36,30%	31,23%	33,19%
168.000-192.000	34,50%	36,46%	31,35%	33,14%
192.000-216.000	34,73%	36,52%	31,47%	33,10%
216.000-240.000	34,95%	36,52%	31,40%	32,81%
240.000-360.000	35,10%	36,38%	31,43%	32,58%
360.000-480.000	34,87%	35,79%	30,71%	31,52%
480.000-600.000	34,26%	35,04%	30,55%	31,24%
Más de 600.000	29,58%	29,70%	26,31%	26,42%
<b>TOTAL</b>	<b>20,30%</b>	<b>25,47%</b>	<b>17,51%</b>	<b>21,98%</b>

Notas:

1. Tipo medio = cuota íntegra / base imponible ó base liquidable
2. Tipo efectivo = (cuota resultante de la autoliquidación - deducción por maternidad) / base imponible ó base liquidable
3. Los tipos medios y efectivos en los tres primeros tramos no son representativos, debido a la distorsión que introducen las liquidaciones con bases imponibles y liquidables negativas.
4. Los tipos efectivos negativos se deben al efecto de la deducción por maternidad.



**II. Datos estadísticos del ejercicio 2003  
desglosados en 47 tramos de renta.  
Distribución según el tipo de tributación:  
individual y conjunta**



## **II.A. Tributación individual**



<b>IRPF 2003. TRIBUTACIÓN INDIVIDUAL</b>							
<b>II.A.1. PARTE GENERAL DE LA RENTA DEL PERÍODO IMPOSITIVO</b>							
Tramos de renta (euros)	Liquidaciones			Importe			
	Número	Proporción sobre liquidaciones partida		Cuantía (miles euros)	Proporción sobre total partida		Media por liquidación (euros)
		Sin acum.	Acumul.		Sin acum.	Acumul.	
Menor o igual a 0	50.157	0,46%	0,46%	-551.290	-0,27%	-0,27%	-10.991
0-1.500	221.779	2,02%	2,48%	140.882	0,07%	-0,20%	635
1.500-3.000	194.030	1,77%	4,24%	434.224	0,21%	0,01%	2.238
3.000-4.500	305.760	2,78%	7,03%	1.161.211	0,57%	0,58%	3.798
4.500-6.000	520.059	4,74%	11,76%	2.763.097	1,36%	1,95%	5.313
6.000-7.500	777.254	7,08%	18,84%	5.214.210	2,57%	4,52%	6.709
7.500-9.000	762.923	6,95%	25,79%	6.258.471	3,09%	7,61%	8.203
9.000-10.500	822.313	7,49%	33,28%	7.976.255	3,93%	11,54%	9.700
10.500-12.000	869.132	7,91%	41,19%	9.721.382	4,80%	16,34%	11.185
12.000-13.500	780.763	7,11%	48,30%	9.878.976	4,87%	21,21%	12.653
13.500-15.000	650.149	5,92%	54,22%	9.186.017	4,53%	25,74%	14.129
15.000-16.500	552.941	5,04%	59,26%	8.624.606	4,25%	30,00%	15.598
16.500-18.000	471.263	4,29%	63,55%	8.043.744	3,97%	33,97%	17.068
18.000-19.500	408.563	3,72%	67,27%	7.580.880	3,74%	37,71%	18.555
19.500-21.000	375.959	3,42%	70,69%	7.541.365	3,72%	41,43%	20.059
21.000-22.500	359.722	3,28%	73,97%	7.740.713	3,82%	45,24%	21.519
22.500-24.000	319.160	2,91%	76,87%	7.340.838	3,62%	48,87%	23.000
24.000-25.500	294.216	2,68%	79,55%	7.194.907	3,55%	52,42%	24.455
25.500-27.000	263.438	2,40%	81,95%	6.832.116	3,37%	55,79%	25.934
27.000-28.500	233.649	2,13%	84,08%	6.404.117	3,16%	58,94%	27.409
28.500-30.000	215.152	1,96%	86,04%	6.210.538	3,06%	62,01%	28.866
30.000-33.000	316.726	2,88%	88,92%	9.791.670	4,83%	66,84%	30.915
33.000-36.000	220.960	2,01%	90,93%	7.456.174	3,68%	70,52%	33.744
36.000-39.000	167.930	1,53%	92,46%	6.142.679	3,03%	73,55%	36.579
39.000-42.000	128.973	1,17%	93,64%	5.082.805	2,51%	76,06%	39.410
42.000-45.000	103.942	0,95%	94,58%	4.389.462	2,17%	78,22%	42.230
45.000-48.000	84.426	0,77%	95,35%	3.804.431	1,88%	80,10%	45.062
48.000-51.000	68.738	0,63%	95,98%	3.289.990	1,62%	81,72%	47.863
51.000-54.000	56.768	0,52%	96,50%	2.872.477	1,42%	83,14%	50.600
54.000-57.000	47.798	0,44%	96,93%	2.551.133	1,26%	84,40%	53.373
57.000-60.000	40.263	0,37%	97,30%	2.256.305	1,11%	85,51%	56.039
60.000-66.000	61.808	0,56%	97,86%	3.709.025	1,83%	87,34%	60.009
66.000-72.000	44.579	0,41%	98,27%	2.915.138	1,44%	88,78%	65.393
72.000-78.000	32.497	0,30%	98,56%	2.296.154	1,13%	89,91%	70.657
78.000-84.000	24.547	0,22%	98,79%	1.861.071	0,92%	90,83%	75.817
84.000-90.000	19.223	0,18%	98,96%	1.551.297	0,77%	91,59%	80.700
90.000-96.000	14.940	0,14%	99,10%	1.282.953	0,63%	92,23%	85.874
96.000-120.000	37.336	0,34%	99,44%	3.614.146	1,78%	94,01%	96.801
120.000-144.000	18.827	0,17%	99,61%	2.191.617	1,08%	95,09%	116.408
144.000-168.000	10.955	0,10%	99,71%	1.479.380	0,73%	95,82%	135.042
168.000-192.000	7.132	0,06%	99,77%	1.090.456	0,54%	96,36%	152.896
192.000-216.000	4.802	0,04%	99,82%	819.748	0,40%	96,76%	170.710
216.000-240.000	3.441	0,03%	99,85%	643.489	0,32%	97,08%	187.006
240.000-360.000	8.203	0,07%	99,92%	1.873.237	0,92%	98,00%	228.360
360.000-480.000	3.083	0,03%	99,95%	938.591	0,46%	98,47%	304.441
480.000-600.000	1.554	0,01%	99,97%	579.353	0,29%	98,75%	372.814
Más de 600.000	3.756	0,03%	100,00%	2.529.067	1,25%	100,00%	673.341
<b>TOTAL</b>	<b>10.981.589</b>	<b>100%</b>		<b>202.709.109</b>	<b>100%</b>		<b>18.459</b>

<b>IRPF 2003. TRIBUTACIÓN INDIVIDUAL</b>							
<b>II.A.2. PARTE ESPECIAL DE LA RENTA DEL PERÍODO IMPOSITIVO</b>							
Tramos de renta (euros)	Liquidaciones			Importe			
	Número	Proporción sobre liquidaciones partida		Cantidad (miles euros)	Proporción sobre total partida		Media por liquidación (euros)
		Sin acum.	Acumul.		Sin acum.	Acumul.	
<b>Menor o igual a 0</b>	1.755	0,20%	0,20%	4.311	0,05%	0,05%	2.456
<b>0-1.500</b>	14.242	1,65%	1,86%	4.809	0,06%	0,11%	338
<b>1.500-3.000</b>	10.824	1,26%	3,11%	7.931	0,10%	0,21%	733
<b>3.000-4.500</b>	15.428	1,79%	4,91%	12.553	0,16%	0,37%	814
<b>4.500-6.000</b>	27.050	3,14%	8,05%	19.732	0,25%	0,62%	729
<b>6.000-7.500</b>	42.858	4,98%	13,02%	29.820	0,37%	0,99%	696
<b>7.500-9.000</b>	41.740	4,85%	17,87%	39.947	0,50%	1,49%	957
<b>9.000-10.500</b>	40.791	4,74%	22,61%	46.679	0,58%	2,07%	1.144
<b>10.500-12.000</b>	42.422	4,93%	27,54%	54.193	0,68%	2,75%	1.277
<b>12.000-13.500</b>	41.906	4,87%	32,40%	60.892	0,76%	3,51%	1.453
<b>13.500-15.000</b>	39.979	4,64%	37,04%	64.611	0,81%	4,32%	1.616
<b>15.000-16.500</b>	37.387	4,34%	41,39%	69.097	0,86%	5,18%	1.848
<b>16.500-18.000</b>	34.916	4,05%	45,44%	72.474	0,91%	6,09%	2.076
<b>18.000-19.500</b>	31.969	3,71%	49,15%	74.380	0,93%	7,02%	2.327
<b>19.500-21.000</b>	29.928	3,48%	52,63%	75.748	0,95%	7,97%	2.531
<b>21.000-22.500</b>	28.839	3,35%	55,98%	77.181	0,96%	8,93%	2.676
<b>22.500-24.000</b>	26.498	3,08%	59,06%	77.049	0,96%	9,89%	2.908
<b>24.000-25.500</b>	25.818	3,00%	62,05%	79.329	0,99%	10,88%	3.073
<b>25.500-27.000</b>	24.071	2,80%	64,85%	80.330	1,00%	11,89%	3.337
<b>27.000-28.500</b>	22.712	2,64%	67,49%	78.203	0,98%	12,87%	3.443
<b>28.500-30.000</b>	22.337	2,59%	70,08%	78.311	0,98%	13,85%	3.506
<b>30.000-33.000</b>	37.648	4,37%	74,45%	153.192	1,91%	15,76%	4.069
<b>33.000-36.000</b>	29.324	3,41%	77,86%	150.019	1,88%	17,64%	5.116
<b>36.000-39.000</b>	23.998	2,79%	80,65%	144.314	1,80%	19,44%	6.014
<b>39.000-42.000</b>	18.854	2,19%	82,83%	133.552	1,67%	21,11%	7.083
<b>42.000-45.000</b>	16.128	1,87%	84,71%	126.761	1,58%	22,69%	7.860
<b>45.000-48.000</b>	13.500	1,57%	86,28%	117.478	1,47%	24,16%	8.702
<b>48.000-51.000</b>	11.563	1,34%	87,62%	109.843	1,37%	25,54%	9.500
<b>51.000-54.000</b>	9.912	1,15%	88,77%	105.624	1,32%	26,86%	10.656
<b>54.000-57.000</b>	8.802	1,02%	89,79%	99.944	1,25%	28,11%	11.355
<b>57.000-60.000</b>	7.655	0,89%	90,68%	97.665	1,22%	29,33%	12.758
<b>60.000-66.000</b>	12.361	1,44%	92,12%	174.591	2,18%	31,51%	14.124
<b>66.000-72.000</b>	9.559	1,11%	93,23%	154.418	1,93%	33,44%	16.154
<b>72.000-78.000</b>	7.422	0,86%	94,09%	136.639	1,71%	35,15%	18.410
<b>78.000-84.000</b>	6.069	0,70%	94,79%	124.129	1,55%	36,70%	20.453
<b>84.000-90.000</b>	4.998	0,58%	95,37%	119.449	1,49%	38,19%	23.899
<b>90.000-96.000</b>	3.997	0,46%	95,84%	105.058	1,31%	39,50%	26.284
<b>96.000-120.000</b>	10.974	1,27%	97,11%	360.769	4,51%	44,01%	32.875
<b>120.000-144.000</b>	6.246	0,73%	97,84%	272.802	3,41%	47,42%	43.676
<b>144.000-168.000</b>	4.003	0,46%	98,30%	220.751	2,76%	50,18%	55.146
<b>168.000-192.000</b>	2.741	0,32%	98,62%	188.809	2,36%	52,54%	68.883
<b>192.000-216.000</b>	1.911	0,22%	98,84%	155.975	1,95%	54,49%	81.620
<b>216.000-240.000</b>	1.447	0,17%	99,01%	138.873	1,74%	56,23%	95.973
<b>240.000-360.000</b>	3.707	0,43%	99,44%	491.967	6,15%	62,38%	132.713
<b>360.000-480.000</b>	1.578	0,18%	99,62%	332.904	4,16%	66,54%	210.966
<b>480.000-600.000</b>	883	0,10%	99,73%	250.668	3,13%	69,68%	283.883
<b>Más de 600.000</b>	2.357	0,27%	100,00%	2.425.881	30,32%	100,00%	1.029.224
<b>TOTAL</b>	<b>861.107</b>	<b>100%</b>		<b>7.999.658</b>	<b>100%</b>		<b>9.290</b>

<b>IRPF 2003. TRIBUTACIÓN INDIVIDUAL</b>							
<b>II.A.3. BASE IMPONIBLE GENERAL</b>							
Tramos de renta (euros)	Liquidaciones			Importe			
	Número	Proporción sobre liquidaciones partida		Cuantía (miles euros)	Proporción sobre total partida		Media por liquidación (euros)
		Sin acum.	Acumul.		Sin acum.	Acumul.	
Menor o igual a 0	50.157	0,48%	0,48%	-551.290	-0,34%	-0,34%	-10.991
0-1.500	828	0,01%	0,49%	-283	0,00%	-0,34%	-342
1.500-3.000	475	0,00%	0,49%	206	0,00%	-0,34%	433
3.000-4.500	218.572	2,09%	2,58%	126.459	0,08%	-0,26%	579
4.500-6.000	508.097	4,86%	7,45%	910.604	0,56%	0,30%	1.792
6.000-7.500	773.968	7,41%	14,85%	2.418.791	1,49%	1,79%	3.125
7.500-9.000	760.868	7,28%	22,13%	3.451.338	2,12%	3,91%	4.536
9.000-10.500	820.888	7,85%	29,99%	4.929.303	3,03%	6,95%	6.005
10.500-12.000	867.947	8,31%	38,29%	6.494.668	4,00%	10,94%	7.483
12.000-13.500	779.743	7,46%	45,75%	6.958.244	4,28%	15,23%	8.924
13.500-15.000	649.320	6,21%	51,97%	6.737.506	4,15%	19,37%	10.376
15.000-16.500	552.154	5,28%	57,25%	6.533.008	4,02%	23,39%	11.832
16.500-18.000	470.650	4,50%	61,75%	6.259.229	3,85%	27,25%	13.299
18.000-19.500	408.015	3,90%	65,66%	6.030.908	3,71%	30,96%	14.781
19.500-21.000	375.507	3,59%	69,25%	6.108.603	3,76%	34,72%	16.268
21.000-22.500	359.318	3,44%	72,69%	6.364.335	3,92%	38,64%	17.712
22.500-24.000	318.835	3,05%	75,74%	6.113.223	3,76%	42,40%	19.174
24.000-25.500	293.893	2,81%	78,55%	6.054.564	3,73%	46,13%	20.601
25.500-27.000	263.132	2,52%	81,07%	5.805.402	3,57%	49,70%	22.063
27.000-28.500	233.422	2,23%	83,30%	5.485.368	3,38%	53,08%	23.500
28.500-30.000	214.978	2,06%	85,36%	5.366.182	3,30%	56,38%	24.962
30.000-33.000	316.368	3,03%	88,39%	8.543.036	5,26%	61,64%	27.003
33.000-36.000	220.664	2,11%	90,50%	6.581.666	4,05%	65,69%	29.827
36.000-39.000	167.677	1,60%	92,10%	5.475.415	3,37%	69,06%	32.655
39.000-42.000	128.744	1,23%	93,33%	4.566.900	2,81%	71,87%	35.473
42.000-45.000	103.765	0,99%	94,33%	3.971.582	2,44%	74,31%	38.275
45.000-48.000	84.266	0,81%	95,13%	3.463.732	2,13%	76,45%	41.105
48.000-51.000	68.618	0,66%	95,79%	3.011.706	1,85%	78,30%	43.891
51.000-54.000	56.648	0,54%	96,33%	2.641.900	1,63%	79,93%	46.637
54.000-57.000	47.697	0,46%	96,79%	2.356.784	1,45%	81,38%	49.412
57.000-60.000	40.161	0,38%	97,17%	2.092.326	1,29%	82,66%	52.098
60.000-66.000	61.664	0,59%	97,76%	3.456.465	2,13%	84,79%	56.053
66.000-72.000	44.452	0,43%	98,19%	2.732.742	1,68%	86,47%	61.476
72.000-78.000	32.388	0,31%	98,50%	2.163.140	1,33%	87,81%	66.788
78.000-84.000	24.456	0,23%	98,73%	1.760.552	1,08%	88,89%	71.989
84.000-90.000	19.149	0,18%	98,92%	1.472.640	0,91%	89,80%	76.904
90.000-96.000	14.889	0,14%	99,06%	1.221.604	0,75%	90,55%	82.047
96.000-120.000	37.145	0,36%	99,41%	3.462.028	2,13%	92,68%	93.203
120.000-144.000	18.732	0,18%	99,59%	2.114.964	1,30%	93,98%	112.906
144.000-168.000	10.889	0,10%	99,70%	1.435.053	0,88%	94,86%	131.789
168.000-192.000	7.089	0,07%	99,76%	1.061.661	0,65%	95,52%	149.762
192.000-216.000	4.770	0,05%	99,81%	800.329	0,49%	96,01%	167.784
216.000-240.000	3.412	0,03%	99,84%	629.641	0,39%	96,40%	184.537
240.000-360.000	8.129	0,08%	99,92%	1.840.400	1,13%	97,53%	226.399
360.000-480.000	3.034	0,03%	99,95%	926.221	0,57%	98,10%	305.281
480.000-600.000	1.527	0,01%	99,96%	573.070	0,35%	98,45%	375.291
Más de 600.000	3.708	0,04%	100,00%	2.513.925	1,55%	100,00%	677.973
<b>TOTAL</b>	<b>10.450.808</b>	<b>100%</b>		<b>162.465.852</b>	<b>100%</b>		<b>15.546</b>

<b>IRPF 2003. TRIBUTACIÓN INDIVIDUAL</b>							
<b>II.A.4. BASE IMPONIBLE ESPECIAL</b>							
Tramos de renta (euros)	Liquidaciones			Importe			
	Número	Proporción sobre liquidaciones partida		Cuantía (miles euros)	Proporción sobre total partida		Media por liquidación (euros)
		Sin acum.	Acumul.		Sin acum.	Acumul.	
<b>Menor o igual a 0</b>	257	0,03%	0,03%	2.458	0,03%	0,03%	9.564
<b>0-1.500</b>	57	0,01%	0,04%	226	0,00%	0,03%	3.959
<b>1.500-3.000</b>	77	0,01%	0,05%	366	0,00%	0,04%	4.755
<b>3.000-4.500</b>	11.566	1,39%	1,44%	3.506	0,04%	0,08%	303
<b>4.500-6.000</b>	26.733	3,22%	4,66%	13.368	0,17%	0,25%	500
<b>6.000-7.500</b>	42.822	5,16%	9,82%	25.689	0,32%	0,58%	600
<b>7.500-9.000</b>	41.730	5,03%	14,84%	36.345	0,46%	1,03%	871
<b>9.000-10.500</b>	40.785	4,91%	19,75%	43.654	0,55%	1,58%	1.070
<b>10.500-12.000</b>	42.420	5,11%	24,86%	51.381	0,65%	2,23%	1.211
<b>12.000-13.500</b>	41.906	5,05%	29,91%	58.203	0,73%	2,97%	1.389
<b>13.500-15.000</b>	39.979	4,81%	34,72%	62.490	0,79%	3,75%	1.563
<b>15.000-16.500</b>	37.387	4,50%	39,22%	66.950	0,84%	4,60%	1.791
<b>16.500-18.000</b>	34.916	4,20%	43,43%	70.826	0,89%	5,49%	2.028
<b>18.000-19.500</b>	31.968	3,85%	47,28%	72.945	0,92%	6,41%	2.282
<b>19.500-21.000</b>	29.927	3,60%	50,88%	74.456	0,94%	7,35%	2.488
<b>21.000-22.500</b>	28.839	3,47%	54,35%	76.082	0,96%	8,31%	2.638
<b>22.500-24.000</b>	26.498	3,19%	57,54%	76.173	0,96%	9,27%	2.875
<b>24.000-25.500</b>	25.817	3,11%	60,65%	78.464	0,99%	10,26%	3.039
<b>25.500-27.000</b>	24.071	2,90%	63,55%	79.518	1,00%	11,26%	3.303
<b>27.000-28.500</b>	22.712	2,73%	66,29%	77.592	0,98%	12,24%	3.416
<b>28.500-30.000</b>	22.337	2,69%	68,98%	77.826	0,98%	13,22%	3.484
<b>30.000-33.000</b>	37.648	4,53%	73,51%	152.143	1,92%	15,14%	4.041
<b>33.000-36.000</b>	29.324	3,53%	77,04%	149.205	1,88%	17,02%	5.088
<b>36.000-39.000</b>	23.998	2,89%	79,93%	143.562	1,81%	18,83%	5.982
<b>39.000-42.000</b>	18.854	2,27%	82,20%	132.922	1,68%	20,50%	7.050
<b>42.000-45.000</b>	16.128	1,94%	84,14%	126.294	1,59%	22,10%	7.831
<b>45.000-48.000</b>	13.500	1,63%	85,77%	117.047	1,48%	23,57%	8.670
<b>48.000-51.000</b>	11.563	1,39%	87,16%	109.501	1,38%	24,95%	9.470
<b>51.000-54.000</b>	9.912	1,19%	88,35%	105.270	1,33%	26,28%	10.620
<b>54.000-57.000</b>	8.802	1,06%	89,41%	99.636	1,26%	27,54%	11.320
<b>57.000-60.000</b>	7.655	0,92%	90,34%	97.371	1,23%	28,76%	12.720
<b>60.000-66.000</b>	12.361	1,49%	91,82%	174.197	2,20%	30,96%	14.093
<b>66.000-72.000</b>	9.559	1,15%	92,98%	154.048	1,94%	32,90%	16.116
<b>72.000-78.000</b>	7.422	0,89%	93,87%	136.381	1,72%	34,62%	18.375
<b>78.000-84.000</b>	6.069	0,73%	94,60%	123.865	1,56%	36,18%	20.409
<b>84.000-90.000</b>	4.998	0,60%	95,20%	119.227	1,50%	37,69%	23.855
<b>90.000-96.000</b>	3.997	0,48%	95,68%	104.920	1,32%	39,01%	26.250
<b>96.000-120.000</b>	10.974	1,32%	97,00%	360.267	4,54%	43,55%	32.829
<b>120.000-144.000</b>	6.246	0,75%	97,76%	272.506	3,44%	46,99%	43.629
<b>144.000-168.000</b>	4.003	0,48%	98,24%	220.564	2,78%	49,77%	55.100
<b>168.000-192.000</b>	2.741	0,33%	98,57%	188.684	2,38%	52,15%	68.837
<b>192.000-216.000</b>	1.911	0,23%	98,80%	155.881	1,97%	54,11%	81.570
<b>216.000-240.000</b>	1.447	0,17%	98,97%	138.777	1,75%	55,86%	95.907
<b>240.000-360.000</b>	3.707	0,45%	99,42%	491.751	6,20%	62,06%	132.655
<b>360.000-480.000</b>	1.578	0,19%	99,61%	332.763	4,20%	66,26%	210.877
<b>480.000-600.000</b>	883	0,11%	99,72%	250.575	3,16%	69,42%	283.776
<b>Más de 600.000</b>	2.357	0,28%	100,00%	2.425.628	30,58%	100,00%	1.029.117
<b>TOTAL</b>	<b>830.441</b>	<b>100%</b>		<b>7.931.502</b>	<b>100%</b>		<b>9.551</b>



<b>IRPF 2003. TRIBUTACIÓN INDIVIDUAL</b>							
<b>II.A.5. BASE LIQUIDABLE GENERAL</b>							
Tramos de renta (euros)	Liquidaciones			Importe			
	Número	Proporción sobre liquidaciones partida		Cuantía (miles euros)	Proporción sobre total partida		Media por liquidación (euros)
		Sin acum.	Acumul.		Sin acum.	Acumul.	
<b>Menor o igual a 0</b>	50.244	0,56%	0,56%	-548.412	-0,42%	-0,42%	-10.915
<b>0-1.500</b>	1.293	0,01%	0,57%	3.708	0,00%	-0,42%	2.868
<b>1.500-3.000</b>	720	0,01%	0,58%	1.146	0,00%	-0,42%	1.591
<b>3.000-4.500</b>	43.450	0,48%	1,06%	18.874	0,01%	-0,40%	434
<b>4.500-6.000</b>	81.912	0,91%	1,97%	108.945	0,08%	-0,32%	1.330
<b>6.000-7.500</b>	207.901	2,31%	4,28%	259.050	0,20%	-0,12%	1.246
<b>7.500-9.000</b>	574.726	6,39%	10,67%	890.162	0,68%	0,56%	1.549
<b>9.000-10.500</b>	777.310	8,64%	19,31%	2.218.436	1,70%	2,27%	2.854
<b>10.500-12.000</b>	846.331	9,41%	28,72%	3.809.987	2,93%	5,19%	4.502
<b>12.000-13.500</b>	766.572	8,52%	37,24%	4.709.160	3,62%	8,81%	6.143
<b>13.500-15.000</b>	641.763	7,13%	44,37%	4.902.064	3,77%	12,58%	7.638
<b>15.000-16.500</b>	548.723	6,10%	50,47%	4.946.791	3,80%	16,38%	9.015
<b>16.500-18.000</b>	468.198	5,20%	55,68%	4.895.634	3,76%	20,14%	10.456
<b>18.000-19.500</b>	406.225	4,52%	60,19%	4.837.571	3,72%	23,85%	11.909
<b>19.500-21.000</b>	374.408	4,16%	64,35%	4.998.905	3,84%	27,70%	13.351
<b>21.000-22.500</b>	358.542	3,99%	68,34%	5.300.087	4,07%	31,77%	14.782
<b>22.500-24.000</b>	318.238	3,54%	71,87%	5.152.224	3,96%	35,72%	16.190
<b>24.000-25.500</b>	293.410	3,26%	75,14%	5.153.652	3,96%	39,68%	17.565
<b>25.500-27.000</b>	262.728	2,92%	78,06%	4.968.512	3,82%	43,50%	18.911
<b>27.000-28.500</b>	233.042	2,59%	80,65%	4.739.653	3,64%	47,14%	20.338
<b>28.500-30.000</b>	214.653	2,39%	83,03%	4.644.230	3,57%	50,71%	21.636
<b>30.000-33.000</b>	315.900	3,51%	86,54%	7.456.869	5,73%	56,44%	23.605
<b>33.000-36.000</b>	220.256	2,45%	88,99%	5.793.216	4,45%	60,89%	26.302
<b>36.000-39.000</b>	167.367	1,86%	90,85%	4.850.477	3,73%	64,61%	28.981
<b>39.000-42.000</b>	128.501	1,43%	92,28%	4.069.508	3,13%	67,74%	31.669
<b>42.000-45.000</b>	103.547	1,15%	93,43%	3.551.210	2,73%	70,47%	34.296
<b>45.000-48.000</b>	84.098	0,93%	94,36%	3.109.092	2,39%	72,86%	36.970
<b>48.000-51.000</b>	68.506	0,76%	95,13%	2.712.506	2,08%	74,94%	39.595
<b>51.000-54.000</b>	56.530	0,63%	95,75%	2.384.354	1,83%	76,77%	42.179
<b>54.000-57.000</b>	47.595	0,53%	96,28%	2.130.353	1,64%	78,41%	44.760
<b>57.000-60.000</b>	40.088	0,45%	96,73%	1.894.160	1,46%	79,86%	47.250
<b>60.000-66.000</b>	61.511	0,68%	97,41%	3.135.358	2,41%	82,27%	50.972
<b>66.000-72.000</b>	44.317	0,49%	97,91%	2.483.004	1,91%	84,18%	56.028
<b>72.000-78.000</b>	32.296	0,36%	98,26%	1.970.335	1,51%	85,69%	61.009
<b>78.000-84.000</b>	24.396	0,27%	98,54%	1.609.108	1,24%	86,93%	65.958
<b>84.000-90.000</b>	19.077	0,21%	98,75%	1.347.738	1,04%	87,96%	70.647
<b>90.000-96.000</b>	14.828	0,16%	98,91%	1.120.207	0,86%	88,83%	75.547
<b>96.000-120.000</b>	36.973	0,41%	99,32%	3.189.860	2,45%	91,28%	86.275
<b>120.000-144.000</b>	18.647	0,21%	99,53%	1.967.689	1,51%	92,79%	105.523
<b>144.000-168.000</b>	10.828	0,12%	99,65%	1.341.483	1,03%	93,82%	123.890
<b>168.000-192.000</b>	7.038	0,08%	99,73%	997.914	0,77%	94,58%	141.789
<b>192.000-216.000</b>	4.755	0,05%	99,78%	756.211	0,58%	95,17%	159.035
<b>216.000-240.000</b>	3.395	0,04%	99,82%	599.099	0,46%	95,63%	176.465
<b>240.000-360.000</b>	8.046	0,09%	99,91%	1.763.542	1,35%	96,98%	219.182
<b>360.000-480.000</b>	3.012	0,03%	99,94%	895.366	0,69%	97,67%	297.266
<b>480.000-600.000</b>	1.512	0,02%	99,96%	555.417	0,43%	98,09%	367.340
<b>Más de 600.000</b>	3.659	0,04%	100,00%	2.480.022	1,91%	100,00%	677.787
<b>TOTAL</b>	<b>8.997.067</b>	<b>100%</b>		<b>130.174.476</b>	<b>100%</b>		<b>14.469</b>

<b>IRPF 2003. TRIBUTACIÓN INDIVIDUAL</b>							
<b>II.A.6. BASE LIQUIDABLE ESPECIAL</b>							
Tramos de renta (euros)	Liquidaciones			Importe			
	Número	Proporción sobre liquidaciones partida		Cantidad (miles euros)	Proporción sobre total partida		Media por liquidación (euros)
		Sin acum.	Acumul.		Sin acum.	Acumul.	
<b>Menor o igual a 0</b>	249	0,03%	0,03%	2.724	0,03%	0,03%	10.939
<b>0-1.500</b>	109	0,01%	0,05%	301	0,00%	0,04%	2.766
<b>1.500-3.000</b>	116	0,02%	0,06%	544	0,01%	0,05%	4.689
<b>3.000-4.500</b>	3.279	0,43%	0,50%	1.341	0,02%	0,06%	409
<b>4.500-6.000</b>	7.062	0,94%	1,43%	4.747	0,06%	0,12%	672
<b>6.000-7.500</b>	11.447	1,52%	2,95%	8.519	0,11%	0,23%	744
<b>7.500-9.000</b>	28.434	3,77%	6,72%	18.355	0,23%	0,46%	646
<b>9.000-10.500</b>	38.099	5,05%	11,78%	33.496	0,43%	0,89%	879
<b>10.500-12.000</b>	41.144	5,46%	17,24%	43.615	0,55%	1,44%	1.060
<b>12.000-13.500</b>	41.170	5,46%	22,70%	52.893	0,67%	2,12%	1.285
<b>13.500-15.000</b>	39.499	5,24%	27,94%	58.873	0,75%	2,87%	1.490
<b>15.000-16.500</b>	37.300	4,95%	32,88%	64.151	0,82%	3,68%	1.720
<b>16.500-18.000</b>	34.903	4,63%	37,51%	68.420	0,87%	4,55%	1.960
<b>18.000-19.500</b>	31.979	4,24%	41,75%	71.200	0,90%	5,46%	2.226
<b>19.500-21.000</b>	29.955	3,97%	45,73%	73.074	0,93%	6,38%	2.439
<b>21.000-22.500</b>	28.917	3,84%	49,56%	74.940	0,95%	7,34%	2.592
<b>22.500-24.000</b>	26.598	3,53%	53,09%	75.332	0,96%	8,29%	2.832
<b>24.000-25.500</b>	25.893	3,43%	56,53%	77.796	0,99%	9,28%	3.005
<b>25.500-27.000</b>	24.152	3,20%	59,73%	79.461	1,01%	10,29%	3.290
<b>27.000-28.500</b>	22.796	3,02%	62,75%	77.125	0,98%	11,27%	3.383
<b>28.500-30.000</b>	22.422	2,97%	65,73%	77.501	0,99%	12,26%	3.456
<b>30.000-33.000</b>	37.800	5,01%	70,74%	151.415	1,92%	14,18%	4.006
<b>33.000-36.000</b>	29.422	3,90%	74,64%	148.460	1,89%	16,07%	5.046
<b>36.000-39.000</b>	24.087	3,19%	77,84%	143.094	1,82%	17,89%	5.941
<b>39.000-42.000</b>	18.916	2,51%	80,35%	133.422	1,70%	19,58%	7.053
<b>42.000-45.000</b>	16.177	2,15%	82,49%	126.043	1,60%	21,19%	7.792
<b>45.000-48.000</b>	13.542	1,80%	84,29%	116.908	1,49%	22,67%	8.633
<b>48.000-51.000</b>	11.608	1,54%	85,83%	109.491	1,39%	24,06%	9.432
<b>51.000-54.000</b>	9.941	1,32%	87,15%	104.851	1,33%	25,40%	10.547
<b>54.000-57.000</b>	8.828	1,17%	88,32%	99.908	1,27%	26,67%	11.317
<b>57.000-60.000</b>	7.682	1,02%	89,34%	97.321	1,24%	27,90%	12.669
<b>60.000-66.000</b>	12.388	1,64%	90,98%	173.585	2,21%	30,11%	14.012
<b>66.000-72.000</b>	9.591	1,27%	92,25%	154.066	1,96%	32,07%	16.064
<b>72.000-78.000</b>	7.438	0,99%	93,24%	136.155	1,73%	33,80%	18.305
<b>78.000-84.000</b>	6.087	0,81%	94,05%	123.671	1,57%	35,37%	20.317
<b>84.000-90.000</b>	5.006	0,66%	94,71%	118.834	1,51%	36,88%	23.738
<b>90.000-96.000</b>	4.003	0,53%	95,24%	104.794	1,33%	38,21%	26.179
<b>96.000-120.000</b>	10.992	1,46%	96,70%	361.327	4,59%	42,81%	32.872
<b>120.000-144.000</b>	6.251	0,83%	97,53%	272.046	3,46%	46,26%	43.520
<b>144.000-168.000</b>	4.010	0,53%	98,06%	221.358	2,81%	49,08%	55.201
<b>168.000-192.000</b>	2.737	0,36%	98,42%	188.464	2,40%	51,47%	68.858
<b>192.000-216.000</b>	1.913	0,25%	98,68%	155.720	1,98%	53,45%	81.401
<b>216.000-240.000</b>	1.445	0,19%	98,87%	138.676	1,76%	55,21%	95.970
<b>240.000-360.000</b>	3.709	0,49%	99,36%	491.135	6,24%	61,46%	132.417
<b>360.000-480.000</b>	1.579	0,21%	99,57%	333.180	4,23%	65,69%	211.007
<b>480.000-600.000</b>	885	0,12%	99,69%	250.441	3,18%	68,87%	282.985
<b>Más de 600.000</b>	2.355	0,31%	100,00%	2.448.797	31,13%	100,00%	1.039.829
<b>TOTAL</b>	<b>753.915</b>	<b>100%</b>		<b>7.867.572</b>	<b>100%</b>		<b>10.436</b>

<b>IRPF 2003. TRIBUTACIÓN INDIVIDUAL</b>							
<b>II.A.7. CUOTA ÍNTEGRA TOTAL</b>							
Tramos de renta (euros)	Liquidaciones			Importe			
	Número	Proporción sobre liquidaciones partida		Cantidad (miles euros)	Proporción sobre total partida		Media por liquidación (euros)
		Sin acum.	Acumul.		Sin acum.	Acumul.	
<b>Menor o igual a 0</b>	394	0,00%	0,00%	1.074	0,00%	0,00%	2.726
<b>0-1.500</b>	747	0,01%	0,01%	1.340	0,00%	0,01%	1.794
<b>1.500-3.000</b>	494	0,01%	0,02%	532	0,00%	0,01%	1.077
<b>3.000-4.500</b>	43.749	0,49%	0,51%	3.554	0,01%	0,02%	81
<b>4.500-6.000</b>	81.534	0,91%	1,41%	17.947	0,05%	0,07%	220
<b>6.000-7.500</b>	207.549	2,31%	3,72%	41.307	0,12%	0,19%	199
<b>7.500-9.000</b>	581.637	6,47%	10,20%	140.013	0,40%	0,59%	241
<b>9.000-10.500</b>	783.858	8,72%	18,92%	349.356	0,99%	1,58%	446
<b>10.500-12.000</b>	850.916	9,47%	28,39%	640.089	1,82%	3,40%	752
<b>12.000-13.500</b>	769.673	8,57%	36,96%	871.243	2,48%	5,88%	1.132
<b>13.500-15.000</b>	643.903	7,17%	44,12%	956.682	2,72%	8,60%	1.486
<b>15.000-16.500</b>	550.605	6,13%	50,25%	1.000.782	2,85%	11,45%	1.818
<b>16.500-18.000</b>	469.690	5,23%	55,48%	1.017.063	2,89%	14,34%	2.165
<b>18.000-19.500</b>	407.453	4,53%	60,01%	1.026.217	2,92%	17,27%	2.519
<b>19.500-21.000</b>	375.493	4,18%	64,19%	1.081.561	3,08%	20,34%	2.880
<b>21.000-22.500</b>	359.437	4,00%	68,19%	1.173.229	3,34%	23,68%	3.264
<b>22.500-24.000</b>	318.989	3,55%	71,74%	1.166.552	3,32%	27,00%	3.657
<b>24.000-25.500</b>	294.111	3,27%	75,01%	1.188.478	3,38%	30,38%	4.041
<b>25.500-27.000</b>	263.350	2,93%	77,95%	1.166.852	3,32%	33,70%	4.431
<b>27.000-28.500</b>	233.581	2,60%	80,54%	1.126.130	3,20%	36,91%	4.821
<b>28.500-30.000</b>	215.097	2,39%	82,94%	1.116.046	3,18%	40,08%	5.189
<b>30.000-33.000</b>	316.661	3,52%	86,46%	1.825.462	5,19%	45,28%	5.765
<b>33.000-36.000</b>	220.912	2,46%	88,92%	1.472.098	4,19%	49,47%	6.664
<b>36.000-39.000</b>	167.907	1,87%	90,79%	1.283.632	3,65%	53,12%	7.645
<b>39.000-42.000</b>	128.964	1,44%	92,23%	1.114.838	3,17%	56,29%	8.645
<b>42.000-45.000</b>	103.922	1,16%	93,38%	1.000.964	2,85%	59,14%	9.632
<b>45.000-48.000</b>	84.414	0,94%	94,32%	897.649	2,55%	61,70%	10.634
<b>48.000-51.000</b>	68.739	0,77%	95,09%	800.041	2,28%	63,97%	11.639
<b>51.000-54.000</b>	56.764	0,63%	95,72%	718.443	2,04%	66,02%	12.657
<b>54.000-57.000</b>	47.787	0,53%	96,25%	658.067	1,87%	67,89%	13.771
<b>57.000-60.000</b>	40.264	0,45%	96,70%	600.099	1,71%	69,60%	14.904
<b>60.000-66.000</b>	61.807	0,69%	97,39%	1.025.437	2,92%	72,52%	16.591
<b>66.000-72.000</b>	44.578	0,50%	97,88%	843.002	2,40%	74,91%	18.911
<b>72.000-78.000</b>	32.495	0,36%	98,24%	690.038	1,96%	76,88%	21.235
<b>78.000-84.000</b>	24.544	0,27%	98,52%	578.769	1,65%	78,53%	23.581
<b>84.000-90.000</b>	19.219	0,21%	98,73%	496.240	1,41%	79,94%	25.820
<b>90.000-96.000</b>	14.935	0,17%	98,90%	420.390	1,20%	81,13%	28.148
<b>96.000-120.000</b>	37.333	0,42%	99,31%	1.242.523	3,54%	84,67%	33.282
<b>120.000-144.000</b>	18.832	0,21%	99,52%	802.362	2,28%	86,95%	42.606
<b>144.000-168.000</b>	10.955	0,12%	99,64%	565.012	1,61%	88,56%	51.576
<b>168.000-192.000</b>	7.132	0,08%	99,72%	430.880	1,23%	89,79%	60.415
<b>192.000-216.000</b>	4.802	0,05%	99,78%	332.276	0,95%	90,73%	69.195
<b>216.000-240.000</b>	3.442	0,04%	99,82%	268.396	0,76%	91,50%	77.977
<b>240.000-360.000</b>	8.208	0,09%	99,91%	814.607	2,32%	93,81%	99.245
<b>360.000-480.000</b>	3.088	0,03%	99,94%	433.927	1,23%	95,05%	140.520
<b>480.000-600.000</b>	1.554	0,02%	99,96%	278.184	0,79%	95,84%	179.012
<b>Más de 600.000</b>	3.763	0,04%	100,00%	1.461.713	4,16%	100,00%	388.444
<b>TOTAL</b>	<b>8.985.281</b>	<b>100%</b>		<b>35.141.095</b>	<b>100%</b>		<b>3.911</b>

<b>IRPF 2003. TRIBUTACIÓN INDIVIDUAL</b>							
<b>II.A.8. CUOTA RESULTANTE DE LA AUTOLIQUIDACIÓN</b>							
Tramos de renta (euros)	Liquidaciones			Importe			
	Número	Proporción sobre liquidaciones partida		Cantidad (miles euros)	Proporción sobre total partida		Media por liquidación (euros)
		Sin acum.	Acumul.		Sin acum.	Acumul.	
<b>Menor o igual a 0</b>	370	0,00%	0,00%	1.083	0,00%	0,00%	2.928
<b>0-1.500</b>	767	0,01%	0,01%	1.337	0,00%	0,01%	1.743
<b>1.500-3.000</b>	516	0,01%	0,02%	599	0,00%	0,01%	1.161
<b>3.000-4.500</b>	36.619	0,44%	0,46%	3.009	0,01%	0,02%	82
<b>4.500-6.000</b>	68.133	0,82%	1,28%	14.165	0,05%	0,07%	208
<b>6.000-7.500</b>	157.196	1,90%	3,18%	30.734	0,10%	0,17%	196
<b>7.500-9.000</b>	405.853	4,90%	8,08%	92.461	0,30%	0,47%	228
<b>9.000-10.500</b>	582.381	7,03%	15,11%	215.871	0,71%	1,18%	371
<b>10.500-12.000</b>	715.646	8,64%	23,75%	401.644	1,32%	2,50%	561
<b>12.000-13.500</b>	703.899	8,50%	32,25%	585.985	1,93%	4,43%	832
<b>13.500-15.000</b>	619.126	7,47%	39,72%	684.045	2,25%	6,67%	1.105
<b>15.000-16.500</b>	541.443	6,54%	46,26%	750.890	2,47%	9,14%	1.387
<b>16.500-18.000</b>	465.610	5,62%	51,88%	791.311	2,60%	11,74%	1.700
<b>18.000-19.500</b>	404.969	4,89%	56,77%	821.939	2,70%	14,44%	2.030
<b>19.500-21.000</b>	373.537	4,51%	61,27%	882.681	2,90%	17,34%	2.363
<b>21.000-22.500</b>	357.871	4,32%	65,59%	984.096	3,23%	20,58%	2.750
<b>22.500-24.000</b>	317.817	3,84%	69,43%	997.219	3,28%	23,86%	3.138
<b>24.000-25.500</b>	293.105	3,54%	72,97%	1.027.319	3,38%	27,23%	3.505
<b>25.500-27.000</b>	262.552	3,17%	76,14%	1.021.273	3,36%	30,59%	3.890
<b>27.000-28.500</b>	232.947	2,81%	78,95%	993.106	3,26%	33,85%	4.263
<b>28.500-30.000</b>	214.556	2,59%	81,54%	998.166	3,28%	37,13%	4.652
<b>30.000-33.000</b>	315.792	3,81%	85,35%	1.638.537	5,38%	42,52%	5.189
<b>33.000-36.000</b>	220.266	2,66%	88,01%	1.327.792	4,36%	46,88%	6.028
<b>36.000-39.000</b>	167.443	2,02%	90,03%	1.164.699	3,83%	50,71%	6.956
<b>39.000-42.000</b>	128.570	1,55%	91,59%	1.016.135	3,34%	54,05%	7.903
<b>42.000-45.000</b>	103.587	1,25%	92,84%	916.352	3,01%	57,06%	8.846
<b>45.000-48.000</b>	84.143	1,02%	93,85%	824.969	2,71%	59,77%	9.804
<b>48.000-51.000</b>	68.539	0,83%	94,68%	737.430	2,42%	62,19%	10.759
<b>51.000-54.000</b>	56.607	0,68%	95,36%	663.225	2,18%	64,37%	11.716
<b>54.000-57.000</b>	47.672	0,58%	95,94%	609.101	2,00%	66,37%	12.777
<b>57.000-60.000</b>	40.178	0,49%	96,42%	556.095	1,83%	68,20%	13.841
<b>60.000-66.000</b>	61.710	0,74%	97,17%	952.195	3,13%	71,33%	15.430
<b>66.000-72.000</b>	44.519	0,54%	97,70%	782.488	2,57%	73,90%	17.576
<b>72.000-78.000</b>	32.468	0,39%	98,10%	640.332	2,10%	76,01%	19.722
<b>78.000-84.000</b>	24.520	0,30%	98,39%	535.451	1,76%	77,77%	21.837
<b>84.000-90.000</b>	19.189	0,23%	98,62%	459.249	1,51%	79,27%	23.933
<b>90.000-96.000</b>	14.922	0,18%	98,80%	388.946	1,28%	80,55%	26.065
<b>96.000-120.000</b>	37.309	0,45%	99,25%	1.139.631	3,75%	84,30%	30.546
<b>120.000-144.000</b>	18.815	0,23%	99,48%	729.531	2,40%	86,70%	38.774
<b>144.000-168.000</b>	10.949	0,13%	99,61%	510.146	1,68%	88,37%	46.593
<b>168.000-192.000</b>	7.129	0,09%	99,70%	385.474	1,27%	89,64%	54.071
<b>192.000-216.000</b>	4.800	0,06%	99,76%	297.181	0,98%	90,62%	61.913
<b>216.000-240.000</b>	3.441	0,04%	99,80%	236.951	0,78%	91,39%	68.861
<b>240.000-360.000</b>	8.201	0,10%	99,90%	716.746	2,36%	93,75%	87.397
<b>360.000-480.000</b>	3.086	0,04%	99,94%	374.655	1,23%	94,98%	121.405
<b>480.000-600.000</b>	1.551	0,02%	99,95%	245.481	0,81%	95,79%	158.273
<b>Más de 600.000</b>	3.762	0,05%	100,00%	1.281.995	4,21%	100,00%	340.775
<b>TOTAL</b>	<b>8.284.081</b>	<b>100%</b>		<b>30.429.722</b>	<b>100%</b>		<b>3.673</b>

<b>IRPF 2003. TRIBUTACIÓN INDIVIDUAL</b>							
<b>II.A.9. TOTAL PAGOS A CUENTA</b>							
Tramos de renta (euros)	Liquidaciones			Importe			Media por liquidación (euros)
	Número	Proporción sobre liquidaciones partida		Cuantía (miles euros)	Proporción sobre total partida		
		Sin acum.	Acumul.		Sin acum.	Acumul.	
<b>Menor o igual a 0</b>	38.293	0,35%	0,35%	19.748	0,06%	0,06%	516
<b>0-1.500</b>	218.074	2,00%	2,35%	23.623	0,08%	0,14%	108
<b>1.500-3.000</b>	190.501	1,75%	4,09%	37.958	0,12%	0,26%	199
<b>3.000-4.500</b>	299.729	2,75%	6,84%	67.445	0,22%	0,48%	225
<b>4.500-6.000</b>	512.911	4,70%	11,54%	115.060	0,37%	0,85%	224
<b>6.000-7.500</b>	768.691	7,04%	18,58%	188.256	0,61%	1,46%	245
<b>7.500-9.000</b>	755.424	6,92%	25,51%	269.339	0,87%	2,33%	357
<b>9.000-10.500</b>	816.435	7,48%	32,99%	415.122	1,34%	3,66%	508
<b>10.500-12.000</b>	865.063	7,93%	40,91%	642.190	2,07%	5,73%	742
<b>12.000-13.500</b>	778.217	7,13%	48,04%	817.713	2,64%	8,37%	1.051
<b>13.500-15.000</b>	648.581	5,94%	53,99%	885.764	2,86%	11,23%	1.366
<b>15.000-16.500</b>	551.952	5,06%	59,04%	927.847	2,99%	14,22%	1.681
<b>16.500-18.000</b>	470.574	4,31%	63,35%	947.549	3,06%	17,27%	2.014
<b>18.000-19.500</b>	408.050	3,74%	67,09%	958.237	3,09%	20,36%	2.348
<b>19.500-21.000</b>	375.545	3,44%	70,53%	1.013.519	3,27%	23,63%	2.699
<b>21.000-22.500</b>	359.372	3,29%	73,83%	1.102.546	3,55%	27,19%	3.068
<b>22.500-24.000</b>	318.917	2,92%	76,75%	1.098.864	3,54%	30,73%	3.446
<b>24.000-25.500</b>	293.987	2,69%	79,44%	1.124.678	3,63%	34,35%	3.826
<b>25.500-27.000</b>	263.242	2,41%	81,85%	1.102.006	3,55%	37,91%	4.186
<b>27.000-28.500</b>	233.467	2,14%	83,99%	1.066.843	3,44%	41,35%	4.570
<b>28.500-30.000</b>	215.010	1,97%	85,96%	1.053.178	3,40%	44,74%	4.898
<b>30.000-33.000</b>	316.478	2,90%	88,86%	1.715.442	5,53%	50,27%	5.420
<b>33.000-36.000</b>	220.798	2,02%	90,89%	1.363.375	4,40%	54,67%	6.175
<b>36.000-39.000</b>	167.790	1,54%	92,42%	1.174.553	3,79%	58,46%	7.000
<b>39.000-42.000</b>	128.860	1,18%	93,60%	1.013.776	3,27%	61,72%	7.867
<b>42.000-45.000</b>	103.869	0,95%	94,56%	907.145	2,92%	64,65%	8.734
<b>45.000-48.000</b>	84.358	0,77%	95,33%	810.274	2,61%	67,26%	9.605
<b>48.000-51.000</b>	68.668	0,63%	95,96%	720.939	2,32%	69,59%	10.499
<b>51.000-54.000</b>	56.724	0,52%	96,48%	643.248	2,07%	71,66%	11.340
<b>54.000-57.000</b>	47.745	0,44%	96,92%	584.347	1,88%	73,54%	12.239
<b>57.000-60.000</b>	40.212	0,37%	97,28%	528.656	1,70%	75,25%	13.147
<b>60.000-66.000</b>	61.756	0,57%	97,85%	893.477	2,88%	78,13%	14.468
<b>66.000-72.000</b>	44.533	0,41%	98,26%	720.106	2,32%	80,45%	16.170
<b>72.000-78.000</b>	32.468	0,30%	98,56%	579.455	1,87%	82,32%	17.847
<b>78.000-84.000</b>	24.524	0,22%	98,78%	476.030	1,53%	83,85%	19.411
<b>84.000-90.000</b>	19.194	0,18%	98,96%	402.509	1,30%	85,15%	20.971
<b>90.000-96.000</b>	14.922	0,14%	99,09%	336.590	1,09%	86,24%	22.557
<b>96.000-120.000</b>	37.305	0,34%	99,43%	958.762	3,09%	89,33%	25.701
<b>120.000-144.000</b>	18.810	0,17%	99,61%	591.710	1,91%	91,24%	31.457
<b>144.000-168.000</b>	10.939	0,10%	99,71%	403.368	1,30%	92,54%	36.874
<b>168.000-192.000</b>	7.115	0,07%	99,77%	299.320	0,97%	93,50%	42.069
<b>192.000-216.000</b>	4.796	0,04%	99,82%	228.763	0,74%	94,24%	47.699
<b>216.000-240.000</b>	3.436	0,03%	99,85%	178.247	0,57%	94,81%	51.876
<b>240.000-360.000</b>	8.193	0,08%	99,92%	519.913	1,68%	96,49%	63.458
<b>360.000-480.000</b>	3.082	0,03%	99,95%	245.128	0,79%	97,28%	79.535
<b>480.000-600.000</b>	1.552	0,01%	99,97%	154.263	0,50%	97,78%	99.396
<b>Más de 600.000</b>	3.748	0,03%	100,00%	689.309	2,22%	100,00%	183.914
<b>TOTAL</b>	<b>10.913.910</b>	<b>100%</b>		<b>31.016.190</b>	<b>100%</b>		<b>2.842</b>

<b>IRPF 2003. TRIBUTACIÓN INDIVIDUAL</b>							
<b>II.A.10. RESULTADO DE LA LIQUIDACIÓN</b>							
Tramos de renta (euros)	Liquidaciones			Importe			
	Número	Proporción sobre liquidaciones partida		Cuantía (miles euros)	Proporción sobre total partida		Media por liquidación (euros)
		Sin acum.	Acumul.		Sin acum.	Acumul.	
Menor o igual a 0	38.381	0,35%	0,35%	-18.731	2,99%	2,99%	-488
0-1.500	218.124	1,99%	2,34%	-22.378	3,58%	6,57%	-103
1.500-3.000	190.589	1,74%	4,09%	-37.729	6,03%	12,61%	-198
3.000-4.500	300.846	2,75%	6,84%	-65.387	10,45%	23,06%	-217
4.500-6.000	514.054	4,70%	11,54%	-102.846	16,44%	39,50%	-200
6.000-7.500	770.363	7,04%	18,58%	-160.578	25,67%	65,18%	-208
7.500-9.000	759.313	6,94%	25,52%	-180.028	28,78%	93,96%	-237
9.000-10.500	820.775	7,50%	33,02%	-202.184	32,33%	126,29%	-246
10.500-12.000	868.377	7,94%	40,96%	-243.165	38,88%	165,17%	-280
12.000-13.500	780.400	7,13%	48,10%	-234.068	37,43%	202,60%	-300
13.500-15.000	650.016	5,94%	54,04%	-203.693	32,57%	235,16%	-313
15.000-16.500	552.914	5,05%	59,09%	-178.623	28,56%	263,72%	-323
16.500-18.000	471.256	4,31%	63,40%	-157.686	25,21%	288,94%	-335
18.000-19.500	408.565	3,74%	67,14%	-137.616	22,00%	310,94%	-337
19.500-21.000	375.975	3,44%	70,57%	-132.162	21,13%	332,07%	-352
21.000-22.500	359.726	3,29%	73,86%	-119.774	19,15%	351,22%	-333
22.500-24.000	319.165	2,92%	76,78%	-102.935	16,46%	367,68%	-323
24.000-25.500	294.226	2,69%	79,47%	-98.574	15,76%	383,44%	-335
25.500-27.000	263.440	2,41%	81,88%	-81.723	13,07%	396,51%	-310
27.000-28.500	233.660	2,14%	84,02%	-74.642	11,93%	408,44%	-319
28.500-30.000	215.157	1,97%	85,98%	-55.739	8,91%	417,36%	-259
30.000-33.000	316.739	2,90%	88,88%	-78.058	12,48%	429,84%	-246
33.000-36.000	220.962	2,02%	90,90%	-36.485	5,83%	435,67%	-165
36.000-39.000	167.950	1,54%	92,43%	-10.634	1,70%	437,37%	-63
39.000-42.000	128.983	1,18%	93,61%	1.733	-0,28%	437,09%	13
42.000-45.000	103.952	0,95%	94,56%	8.677	-1,39%	435,71%	83
45.000-48.000	84.432	0,77%	95,33%	14.256	-2,28%	433,43%	169
48.000-51.000	68.745	0,63%	95,96%	16.133	-2,58%	430,85%	235
51.000-54.000	56.777	0,52%	96,48%	19.681	-3,15%	427,70%	347
54.000-57.000	47.803	0,44%	96,92%	24.519	-3,92%	423,78%	513
57.000-60.000	40.269	0,37%	97,29%	27.232	-4,35%	419,43%	676
60.000-66.000	61.818	0,57%	97,85%	58.388	-9,34%	410,09%	945
66.000-72.000	44.585	0,41%	98,26%	62.169	-9,94%	400,15%	1.394
72.000-78.000	32.501	0,30%	98,56%	60.704	-9,71%	390,44%	1.868
78.000-84.000	24.549	0,22%	98,78%	59.285	-9,48%	380,96%	2.415
84.000-90.000	19.227	0,18%	98,96%	56.599	-9,05%	371,92%	2.944
90.000-96.000	14.942	0,14%	99,09%	52.283	-8,36%	363,56%	3.499
96.000-120.000	37.349	0,34%	99,44%	180.699	-28,89%	334,66%	4.838
120.000-144.000	18.835	0,17%	99,61%	137.708	-22,02%	312,65%	7.311
144.000-168.000	10.960	0,10%	99,71%	106.655	-17,05%	295,59%	9.731
168.000-192.000	7.135	0,07%	99,77%	86.110	-13,77%	281,82%	12.069
192.000-216.000	4.803	0,04%	99,82%	68.378	-10,93%	270,89%	14.237
216.000-240.000	3.442	0,03%	99,85%	58.682	-9,38%	261,51%	17.049
240.000-360.000	8.210	0,08%	99,92%	196.720	-31,45%	230,06%	23.961
360.000-480.000	3.088	0,03%	99,95%	129.510	-20,71%	209,35%	41.940
480.000-600.000	1.555	0,01%	99,97%	91.213	-14,58%	194,76%	58.658
Más de 600.000	3.764	0,03%	100,00%	592.680	-94,76%	100,00%	157.460
<b>TOTAL</b>	<b>10.938.697</b>	<b>100%</b>		<b>-625.429</b>	<b>100%</b>		<b>-57</b>

## **II. B. Tributación conjunta**





<b>IRPF 2003. TRIBUTACIÓN CONJUNTA</b>							
<b>II.B.1. PARTE GENERAL DE LA RENTA DEL PERÍODO IMPOSITIVO</b>							
Tramos de renta (euros)	Liquidaciones			Importe			
	Número	Proporción sobre liquidaciones partida		Cantidad (miles euros)	Proporción sobre total partida		Media por liquidación (euros)
		Sin acum.	Acumul.		Sin acum.	Acumul.	
<b>Menor o igual a 0</b>	31.474	0,63%	0,63%	-462.250	-0,46%	-0,46%	-14.687
<b>0-1.500</b>	64.849	1,30%	1,93%	42.449	0,04%	-0,42%	655
<b>1.500-3.000</b>	53.614	1,07%	3,00%	118.780	0,12%	-0,30%	2.215
<b>3.000-4.500</b>	73.193	1,46%	4,47%	275.494	0,27%	-0,03%	3.764
<b>4.500-6.000</b>	106.967	2,14%	6,61%	561.852	0,56%	0,54%	5.253
<b>6.000-7.500</b>	193.428	3,87%	10,48%	1.314.707	1,31%	1,85%	6.797
<b>7.500-9.000</b>	247.590	4,96%	15,43%	2.035.835	2,03%	3,88%	8.223
<b>9.000-10.500</b>	306.941	6,14%	21,58%	2.986.090	2,98%	6,86%	9.729
<b>10.500-12.000</b>	374.153	7,49%	29,06%	4.198.316	4,19%	11,05%	11.221
<b>12.000-13.500</b>	408.289	8,17%	37,24%	5.183.162	5,17%	16,22%	12.695
<b>13.500-15.000</b>	377.294	7,55%	44,79%	5.347.611	5,34%	21,56%	14.174
<b>15.000-16.500</b>	344.071	6,89%	51,67%	5.388.417	5,38%	26,94%	15.661
<b>16.500-18.000</b>	296.309	5,93%	57,60%	5.076.412	5,07%	32,00%	17.132
<b>18.000-19.500</b>	255.872	5,12%	62,72%	4.762.225	4,75%	36,76%	18.612
<b>19.500-21.000</b>	227.010	4,54%	67,27%	4.560.246	4,55%	41,31%	20.088
<b>21.000-22.500</b>	196.782	3,94%	71,21%	4.241.433	4,23%	45,54%	21.554
<b>22.500-24.000</b>	168.010	3,36%	74,57%	3.867.499	3,86%	49,40%	23.019
<b>24.000-25.500</b>	146.360	2,93%	77,50%	3.584.237	3,58%	52,98%	24.489
<b>25.500-27.000</b>	132.239	2,65%	80,14%	3.434.684	3,43%	56,40%	25.973
<b>27.000-28.500</b>	116.048	2,32%	82,47%	3.183.293	3,18%	59,58%	27.431
<b>28.500-30.000</b>	112.024	2,24%	84,71%	3.241.594	3,24%	62,82%	28.937
<b>30.000-33.000</b>	162.761	3,26%	87,97%	5.039.784	5,03%	67,85%	30.964
<b>33.000-36.000</b>	115.540	2,31%	90,28%	3.908.458	3,90%	71,75%	33.828
<b>36.000-39.000</b>	86.665	1,73%	92,01%	3.177.114	3,17%	74,92%	36.660
<b>39.000-42.000</b>	65.241	1,31%	93,32%	2.577.614	2,57%	77,49%	39.509
<b>42.000-45.000</b>	51.498	1,03%	94,35%	2.177.888	2,17%	79,66%	42.291
<b>45.000-48.000</b>	40.922	0,82%	95,17%	1.844.565	1,84%	81,50%	45.075
<b>48.000-51.000</b>	33.544	0,67%	95,84%	1.607.647	1,60%	83,11%	47.927
<b>51.000-54.000</b>	27.529	0,55%	96,39%	1.393.220	1,39%	84,50%	50.609
<b>54.000-57.000</b>	22.711	0,45%	96,85%	1.213.153	1,21%	85,71%	53.417
<b>57.000-60.000</b>	18.866	0,38%	97,22%	1.059.879	1,06%	86,77%	56.179
<b>60.000-66.000</b>	29.801	0,60%	97,82%	1.793.142	1,79%	88,56%	60.171
<b>66.000-72.000</b>	21.327	0,43%	98,25%	1.394.491	1,39%	89,95%	65.386
<b>72.000-78.000</b>	15.392	0,31%	98,56%	1.089.010	1,09%	91,04%	70.752
<b>78.000-84.000</b>	11.869	0,24%	98,79%	901.204	0,90%	91,94%	75.929
<b>84.000-90.000</b>	9.336	0,19%	98,98%	755.298	0,75%	92,69%	80.902
<b>90.000-96.000</b>	7.272	0,15%	99,13%	628.672	0,63%	93,32%	86.451
<b>96.000-120.000</b>	17.436	0,35%	99,47%	1.693.680	1,69%	95,01%	97.137
<b>120.000-144.000</b>	8.566	0,17%	99,65%	1.006.736	1,00%	96,01%	117.527
<b>144.000-168.000</b>	4.900	0,10%	99,74%	675.101	0,67%	96,69%	137.776
<b>168.000-192.000</b>	3.087	0,06%	99,81%	483.744	0,48%	97,17%	156.704
<b>192.000-216.000</b>	2.011	0,04%	99,85%	347.961	0,35%	97,52%	173.029
<b>216.000-240.000</b>	1.441	0,03%	99,87%	276.735	0,28%	97,79%	192.043
<b>240.000-360.000</b>	3.347	0,07%	99,94%	792.602	0,79%	98,58%	236.810
<b>360.000-480.000</b>	1.155	0,02%	99,96%	379.512	0,38%	98,96%	328.582
<b>480.000-600.000</b>	574	0,01%	99,98%	236.242	0,24%	99,20%	411.572
<b>Más de 600.000</b>	1.197	0,02%	100,00%	804.256	0,80%	100,00%	671.893
<b>TOTAL</b>	<b>4.996.505</b>	<b>100%</b>		<b>100.199.795</b>	<b>100%</b>		<b>20.054</b>

<b>IRPF 2003. TRIBUTACIÓN CONJUNTA</b>							
<b>II.B.2. PARTE ESPECIAL DE LA RENTA DEL PERÍODO IMPOSITIVO</b>							
Tramos de renta (euros)	Liquidaciones			Cuantía (miles euros)	Importe		Media por liquidación (euros)
	Número	Proporción sobre liquidaciones partida			Sin acum.	Acumul.	
		Sin acum.	Acumul.				
<b>Menor o igual a 0</b>	1.709	0,45%	0,45%	6.450	0,21%	0,21%	3.774
<b>0-1.500</b>	3.786	1,01%	1,46%	1.713	0,06%	0,27%	453
<b>1.500-3.000</b>	3.090	0,82%	2,28%	2.659	0,09%	0,36%	860
<b>3.000-4.500</b>	3.650	0,97%	3,25%	3.729	0,12%	0,48%	1.022
<b>4.500-6.000</b>	5.047	1,34%	4,59%	5.321	0,18%	0,66%	1.054
<b>6.000-7.500</b>	8.982	2,39%	6,98%	7.649	0,25%	0,91%	852
<b>7.500-9.000</b>	12.510	3,32%	10,30%	11.097	0,37%	1,27%	887
<b>9.000-10.500</b>	14.949	3,97%	14,27%	15.315	0,50%	1,78%	1.024
<b>10.500-12.000</b>	17.594	4,67%	18,95%	18.692	0,62%	2,39%	1.062
<b>12.000-13.500</b>	19.242	5,11%	24,06%	21.994	0,73%	3,12%	1.143
<b>13.500-15.000</b>	19.737	5,24%	29,30%	24.281	0,80%	3,92%	1.230
<b>15.000-16.500</b>	19.626	5,21%	34,51%	26.892	0,89%	4,81%	1.370
<b>16.500-18.000</b>	18.973	5,04%	39,56%	28.806	0,95%	5,76%	1.518
<b>18.000-19.500</b>	17.667	4,69%	44,25%	31.359	1,03%	6,79%	1.775
<b>19.500-21.000</b>	16.593	4,41%	48,66%	33.318	1,10%	7,89%	2.008
<b>21.000-22.500</b>	15.578	4,14%	52,79%	34.222	1,13%	9,02%	2.197
<b>22.500-24.000</b>	14.147	3,76%	56,55%	35.930	1,18%	10,20%	2.540
<b>24.000-25.500</b>	12.687	3,37%	59,92%	35.792	1,18%	11,38%	2.821
<b>25.500-27.000</b>	11.592	3,08%	63,00%	35.040	1,16%	12,54%	3.023
<b>27.000-28.500</b>	10.970	2,91%	65,92%	35.480	1,17%	13,71%	3.234
<b>28.500-30.000</b>	10.375	2,76%	68,67%	33.466	1,10%	14,81%	3.226
<b>30.000-33.000</b>	18.421	4,89%	73,57%	71.303	2,35%	17,16%	3.871
<b>33.000-36.000</b>	14.329	3,81%	77,37%	68.811	2,27%	19,43%	4.802
<b>36.000-39.000</b>	11.472	3,05%	80,42%	66.872	2,21%	21,64%	5.829
<b>39.000-42.000</b>	9.134	2,43%	82,85%	60.514	2,00%	23,63%	6.625
<b>42.000-45.000</b>	7.666	2,04%	84,88%	59.514	1,96%	25,60%	7.763
<b>45.000-48.000</b>	6.324	1,68%	86,56%	56.465	1,86%	27,46%	8.929
<b>48.000-51.000</b>	5.290	1,41%	87,97%	51.123	1,69%	29,14%	9.664
<b>51.000-54.000</b>	4.641	1,23%	89,20%	51.015	1,68%	30,83%	10.992
<b>54.000-57.000</b>	3.946	1,05%	90,25%	46.361	1,53%	32,35%	11.749
<b>57.000-60.000</b>	3.376	0,90%	91,15%	43.035	1,42%	33,77%	12.747
<b>60.000-66.000</b>	5.492	1,46%	92,61%	79.167	2,61%	36,38%	14.415
<b>66.000-72.000</b>	4.345	1,15%	93,76%	73.848	2,44%	38,82%	16.996
<b>72.000-78.000</b>	3.220	0,86%	94,62%	63.181	2,08%	40,90%	19.621
<b>78.000-84.000</b>	2.619	0,70%	95,31%	58.870	1,94%	42,84%	22.478
<b>84.000-90.000</b>	2.214	0,59%	95,90%	55.871	1,84%	44,69%	25.235
<b>90.000-96.000</b>	1.776	0,47%	96,37%	46.716	1,54%	46,23%	26.304
<b>96.000-120.000</b>	4.646	1,23%	97,61%	161.431	5,32%	51,55%	34.746
<b>120.000-144.000</b>	2.529	0,67%	98,28%	113.493	3,74%	55,29%	44.877
<b>144.000-168.000</b>	1.508	0,40%	98,68%	85.116	2,81%	58,10%	56.443
<b>168.000-192.000</b>	1.030	0,27%	98,95%	68.942	2,27%	60,37%	66.934
<b>192.000-216.000</b>	724	0,19%	99,15%	60.572	2,00%	62,37%	83.662
<b>216.000-240.000</b>	512	0,14%	99,28%	51.080	1,68%	64,05%	99.765
<b>240.000-360.000</b>	1.285	0,34%	99,62%	171.977	5,67%	69,72%	133.834
<b>360.000-480.000</b>	485	0,13%	99,75%	97.036	3,20%	72,92%	200.075
<b>480.000-600.000</b>	264	0,07%	99,82%	71.938	2,37%	75,30%	272.494
<b>Más de 600.000</b>	672	0,18%	100,00%	749.202	24,70%	100,00%	1.114.884
<b>TOTAL</b>	<b>376.424</b>	<b>100%</b>		<b>3.032.660</b>	<b>100%</b>		<b>8.056</b>

<b>IRPF 2003. TRIBUTACIÓN CONJUNTA</b>							
<b>II.B.3. BASE IMPONIBLE GENERAL</b>							
Tramos de renta (euros)	Liquidaciones			Importe			
	Número	Proporción sobre liquidaciones partida		Cuantía (miles euros)	Proporción sobre total partida		Media por liquidación (euros)
		Sin acum.	Acumul.		Sin acum.	Acumul.	
<b>Menor o igual a 0</b>	31.474	0,71%	0,71%	-462.250	-0,75%	-0,75%	-14.687
<b>0-1.500</b>	363	0,01%	0,72%	-509	0,00%	-0,75%	-1.403
<b>1.500-3.000</b>	171	0,00%	0,72%	-412	0,00%	-0,75%	-2.411
<b>3.000-4.500</b>	196	0,00%	0,73%	-175	0,00%	-0,75%	-893
<b>4.500-6.000</b>	1.527	0,03%	0,76%	819	0,00%	-0,75%	536
<b>6.000-7.500</b>	71.220	1,61%	2,37%	27.851	0,05%	-0,70%	391
<b>7.500-9.000</b>	174.093	3,93%	6,30%	226.107	0,37%	-0,34%	1.299
<b>9.000-10.500</b>	267.168	6,03%	12,33%	620.675	1,00%	0,67%	2.323
<b>10.500-12.000</b>	354.895	8,01%	20,34%	1.220.567	1,98%	2,64%	3.439
<b>12.000-13.500</b>	403.487	9,11%	29,44%	1.877.971	3,04%	5,68%	4.654
<b>13.500-15.000</b>	374.542	8,45%	37,90%	2.283.099	3,70%	9,38%	6.096
<b>15.000-16.500</b>	342.866	7,74%	45,64%	2.601.386	4,21%	13,59%	7.587
<b>16.500-18.000</b>	295.619	6,67%	52,31%	2.674.218	4,33%	17,92%	9.046
<b>18.000-19.500</b>	255.294	5,76%	58,07%	2.685.313	4,35%	22,27%	10.519
<b>19.500-21.000</b>	226.544	5,11%	63,18%	2.713.494	4,39%	26,66%	11.978
<b>21.000-22.500</b>	196.402	4,43%	67,61%	2.636.809	4,27%	30,93%	13.426
<b>22.500-24.000</b>	167.671	3,78%	71,40%	2.496.982	4,04%	34,97%	14.892
<b>24.000-25.500</b>	146.078	3,30%	74,70%	2.388.119	3,87%	38,84%	16.348
<b>25.500-27.000</b>	131.988	2,98%	77,67%	2.355.241	3,81%	42,65%	17.844
<b>27.000-28.500</b>	115.820	2,61%	80,29%	2.235.047	3,62%	46,27%	19.298
<b>28.500-30.000</b>	111.845	2,52%	82,81%	2.338.072	3,79%	50,06%	20.905
<b>30.000-33.000</b>	162.444	3,67%	86,48%	3.705.553	6,00%	56,05%	22.811
<b>33.000-36.000</b>	115.271	2,60%	89,08%	2.952.125	4,78%	60,83%	25.610
<b>36.000-39.000</b>	86.433	1,95%	91,03%	2.454.814	3,97%	64,81%	28.401
<b>39.000-42.000</b>	65.085	1,47%	92,50%	2.030.467	3,29%	68,09%	31.197
<b>42.000-45.000</b>	51.348	1,16%	93,66%	1.744.300	2,82%	70,92%	33.970
<b>45.000-48.000</b>	40.796	0,92%	94,58%	1.499.344	2,43%	73,35%	36.752
<b>48.000-51.000</b>	33.435	0,75%	95,33%	1.323.642	2,14%	75,49%	39.589
<b>51.000-54.000</b>	27.433	0,62%	95,95%	1.160.496	1,88%	77,37%	42.303
<b>54.000-57.000</b>	22.640	0,51%	96,46%	1.019.676	1,65%	79,02%	45.039
<b>57.000-60.000</b>	18.799	0,42%	96,89%	898.667	1,45%	80,47%	47.804
<b>60.000-66.000</b>	29.683	0,67%	97,56%	1.538.432	2,49%	82,96%	51.829
<b>66.000-72.000</b>	21.236	0,48%	98,04%	1.211.501	1,96%	84,93%	57.049
<b>72.000-78.000</b>	15.319	0,35%	98,38%	956.499	1,55%	86,47%	62.439
<b>78.000-84.000</b>	11.799	0,27%	98,65%	799.188	1,29%	87,77%	67.734
<b>84.000-90.000</b>	9.275	0,21%	98,86%	674.626	1,09%	88,86%	72.736
<b>90.000-96.000</b>	7.229	0,16%	99,02%	565.882	0,92%	89,78%	78.279
<b>96.000-120.000</b>	17.329	0,39%	99,41%	1.542.829	2,50%	92,27%	89.032
<b>120.000-144.000</b>	8.504	0,19%	99,61%	932.117	1,51%	93,78%	109.609
<b>144.000-168.000</b>	4.850	0,11%	99,71%	632.391	1,02%	94,81%	130.390
<b>168.000-192.000</b>	3.057	0,07%	99,78%	456.650	0,74%	95,55%	149.379
<b>192.000-216.000</b>	1.980	0,04%	99,83%	330.290	0,53%	96,08%	166.813
<b>216.000-240.000</b>	1.421	0,03%	99,86%	264.202	0,43%	96,51%	185.927
<b>240.000-360.000</b>	3.295	0,07%	99,94%	763.217	1,24%	97,74%	231.629
<b>360.000-480.000</b>	1.130	0,03%	99,96%	369.003	0,60%	98,34%	326.551
<b>480.000-600.000</b>	566	0,01%	99,97%	231.032	0,37%	98,72%	408.183
<b>Más de 600.000</b>	1.182	0,03%	100,00%	793.444	1,28%	100,00%	671.272
<b>TOTAL</b>	<b>4.430.802</b>	<b>100%</b>		<b>61.768.807</b>	<b>100%</b>		<b>13.941</b>

<b>IRPF 2003. TRIBUTACIÓN CONJUNTA</b>							
<b>II.B.4. BASE IMPONIBLE ESPECIAL</b>							
Tramos de renta (euros)	Liquidaciones			Cuantía (miles euros)	Importe		Media por liquidación (euros)
	Número	Proporción sobre liquidaciones partida			Sin acum.	Acumul.	
		Sin acum.	Acumul.				
<b>Menor o igual a 0</b>	203	0,06%	0,06%	2.566	0,09%	0,09%	12.640
<b>0-1.500</b>	30	0,01%	0,07%	105	0,00%	0,09%	3.489
<b>1.500-3.000</b>	27	0,01%	0,07%	247	0,01%	0,10%	9.131
<b>3.000-4.500</b>	30	0,01%	0,08%	176	0,01%	0,10%	5.875
<b>4.500-6.000</b>	78	0,02%	0,10%	246	0,01%	0,11%	3.158
<b>6.000-7.500</b>	4.044	1,15%	1,26%	1.119	0,04%	0,15%	277
<b>7.500-9.000</b>	10.288	2,93%	4,19%	5.223	0,18%	0,33%	508
<b>9.000-10.500</b>	13.947	3,97%	8,16%	9.967	0,34%	0,66%	715
<b>10.500-12.000</b>	17.250	4,92%	13,08%	14.582	0,49%	1,16%	845
<b>12.000-13.500</b>	19.189	5,47%	18,55%	18.670	0,63%	1,79%	973
<b>13.500-15.000</b>	19.693	5,61%	24,16%	21.169	0,71%	2,50%	1.075
<b>15.000-16.500</b>	19.618	5,59%	29,75%	24.340	0,82%	3,32%	1.241
<b>16.500-18.000</b>	18.969	5,41%	35,16%	26.683	0,90%	4,22%	1.407
<b>18.000-19.500</b>	17.667	5,03%	40,19%	29.375	0,99%	5,22%	1.663
<b>19.500-21.000</b>	16.592	4,73%	44,92%	31.611	1,07%	6,28%	1.905
<b>21.000-22.500</b>	15.575	4,44%	49,36%	32.678	1,10%	7,39%	2.098
<b>22.500-24.000</b>	14.147	4,03%	53,39%	34.604	1,17%	8,56%	2.446
<b>24.000-25.500</b>	12.687	3,62%	57,01%	34.705	1,17%	9,73%	2.735
<b>25.500-27.000</b>	11.592	3,30%	60,31%	34.081	1,15%	10,88%	2.940
<b>27.000-28.500</b>	10.970	3,13%	63,44%	34.540	1,17%	12,05%	3.149
<b>28.500-30.000</b>	10.375	2,96%	66,39%	32.646	1,10%	13,15%	3.147
<b>30.000-33.000</b>	18.421	5,25%	71,64%	70.011	2,36%	15,51%	3.801
<b>33.000-36.000</b>	14.329	4,08%	75,73%	67.681	2,29%	17,80%	4.723
<b>36.000-39.000</b>	11.472	3,27%	79,00%	65.919	2,23%	20,03%	5.746
<b>39.000-42.000</b>	9.134	2,60%	81,60%	59.804	2,02%	22,04%	6.547
<b>42.000-45.000</b>	7.666	2,18%	83,78%	58.835	1,99%	24,03%	7.675
<b>45.000-48.000</b>	6.324	1,80%	85,59%	55.903	1,89%	25,92%	8.840
<b>48.000-51.000</b>	5.290	1,51%	87,09%	50.668	1,71%	27,63%	9.578
<b>51.000-54.000</b>	4.641	1,32%	88,42%	50.584	1,71%	29,34%	10.899
<b>54.000-57.000</b>	3.946	1,12%	89,54%	46.072	1,56%	30,90%	11.676
<b>57.000-60.000</b>	3.376	0,96%	90,50%	42.712	1,44%	32,34%	12.652
<b>60.000-66.000</b>	5.492	1,57%	92,07%	78.623	2,66%	34,99%	14.316
<b>66.000-72.000</b>	4.345	1,24%	93,31%	73.371	2,48%	37,47%	16.886
<b>72.000-78.000</b>	3.220	0,92%	94,22%	62.753	2,12%	39,59%	19.488
<b>78.000-84.000</b>	2.619	0,75%	94,97%	58.517	1,98%	41,57%	22.343
<b>84.000-90.000</b>	2.214	0,63%	95,60%	55.578	1,88%	43,44%	25.103
<b>90.000-96.000</b>	1.776	0,51%	96,11%	46.477	1,57%	45,01%	26.170
<b>96.000-120.000</b>	4.646	1,32%	97,43%	160.837	5,43%	50,44%	34.618
<b>120.000-144.000</b>	2.529	0,72%	98,15%	113.063	3,82%	54,26%	44.707
<b>144.000-168.000</b>	1.508	0,43%	98,58%	84.824	2,86%	57,13%	56.250
<b>168.000-192.000</b>	1.030	0,29%	98,88%	68.793	2,32%	59,45%	66.790
<b>192.000-216.000</b>	724	0,21%	99,08%	60.384	2,04%	61,49%	83.403
<b>216.000-240.000</b>	512	0,15%	99,23%	50.939	1,72%	63,21%	99.491
<b>240.000-360.000</b>	1.285	0,37%	99,60%	171.610	5,80%	69,01%	133.549
<b>360.000-480.000</b>	485	0,14%	99,73%	96.891	3,27%	72,28%	199.776
<b>480.000-600.000</b>	264	0,08%	99,81%	71.895	2,43%	74,71%	272.329
<b>Más de 600.000</b>	672	0,19%	100,00%	748.923	25,29%	100,00%	1.114.469
<b>TOTAL</b>	<b>350.891</b>	<b>100%</b>		<b>2.961.000</b>	<b>100%</b>		<b>8.439</b>

<b>IRPF 2003. TRIBUTACIÓN CONJUNTA</b>							
<b>II.B.5. BASE LIQUIDABLE GENERAL</b>							
Tramos de renta (euros)	Liquidaciones			Importe			
	Número	Proporción sobre liquidaciones partida		Cuantía (miles euros)	Proporción sobre total partida		Media por liquidación (euros)
		Sin acum.	Acumul.		Sin acum.	Acumul.	
<b>Menor o igual a 0</b>	31.508	0,88%	0,88%	-460.328	-0,99%	-0,99%	-14.610
<b>0-1.500</b>	507	0,01%	0,90%	1.016	0,00%	-0,99%	2.004
<b>1.500-3.000</b>	244	0,01%	0,90%	234	0,00%	-0,99%	961
<b>3.000-4.500</b>	257	0,01%	0,91%	-37	0,00%	-0,99%	-144
<b>4.500-6.000</b>	456	0,01%	0,92%	554	0,00%	-0,99%	1.216
<b>6.000-7.500</b>	5.392	0,15%	1,07%	788	0,00%	-0,99%	146
<b>7.500-9.000</b>	18.965	0,53%	1,60%	15.447	0,03%	-0,95%	814
<b>9.000-10.500</b>	52.166	1,46%	3,06%	59.198	0,13%	-0,82%	1.135
<b>10.500-12.000</b>	157.278	4,40%	7,46%	228.940	0,49%	-0,33%	1.456
<b>12.000-13.500</b>	295.256	8,26%	15,73%	634.111	1,37%	1,03%	2.148
<b>13.500-15.000</b>	329.025	9,21%	24,93%	1.072.833	2,31%	3,34%	3.261
<b>15.000-16.500</b>	316.258	8,85%	33,78%	1.433.052	3,09%	6,43%	4.531
<b>16.500-18.000</b>	279.392	7,82%	41,60%	1.629.895	3,51%	9,94%	5.834
<b>18.000-19.500</b>	246.059	6,88%	48,48%	1.755.406	3,78%	13,72%	7.134
<b>19.500-21.000</b>	221.649	6,20%	54,69%	1.877.440	4,04%	17,76%	8.470
<b>21.000-22.500</b>	193.501	5,41%	60,10%	1.908.519	4,11%	21,87%	9.863
<b>22.500-24.000</b>	165.630	4,63%	64,73%	1.870.137	4,03%	25,89%	11.291
<b>24.000-25.500</b>	144.689	4,05%	68,78%	1.834.692	3,95%	29,84%	12.680
<b>25.500-27.000</b>	131.063	3,67%	72,45%	1.849.109	3,98%	33,82%	14.109
<b>27.000-28.500</b>	115.247	3,22%	75,67%	1.787.419	3,85%	37,67%	15.509
<b>28.500-30.000</b>	111.352	3,12%	78,79%	1.884.815	4,06%	41,73%	16.927
<b>30.000-33.000</b>	161.784	4,53%	83,32%	3.045.758	6,56%	48,28%	18.826
<b>33.000-36.000</b>	114.817	3,21%	86,53%	2.468.699	5,31%	53,60%	21.501
<b>36.000-39.000</b>	86.113	2,41%	88,94%	2.081.670	4,48%	58,08%	24.174
<b>39.000-42.000</b>	64.831	1,81%	90,75%	1.739.394	3,74%	61,83%	26.830
<b>42.000-45.000</b>	51.131	1,43%	92,18%	1.507.615	3,25%	65,07%	29.485
<b>45.000-48.000</b>	40.614	1,14%	93,32%	1.305.059	2,81%	67,88%	32.133
<b>48.000-51.000</b>	33.291	0,93%	94,25%	1.159.459	2,50%	70,38%	34.828
<b>51.000-54.000</b>	27.304	0,76%	95,02%	1.020.173	2,20%	72,57%	37.363
<b>54.000-57.000</b>	22.533	0,63%	95,65%	900.200	1,94%	74,51%	39.950
<b>57.000-60.000</b>	18.716	0,52%	96,17%	794.728	1,71%	76,22%	42.463
<b>60.000-66.000</b>	29.542	0,83%	97,00%	1.365.326	2,94%	79,16%	46.216
<b>66.000-72.000</b>	21.117	0,59%	97,59%	1.081.247	2,33%	81,49%	51.203
<b>72.000-78.000</b>	15.231	0,43%	98,01%	857.275	1,85%	83,33%	56.285
<b>78.000-84.000</b>	11.726	0,33%	98,34%	716.389	1,54%	84,88%	61.094
<b>84.000-90.000</b>	9.224	0,26%	98,60%	608.287	1,31%	86,19%	65.946
<b>90.000-96.000</b>	7.183	0,20%	98,80%	510.694	1,10%	87,29%	71.098
<b>96.000-120.000</b>	17.184	0,48%	99,28%	1.401.174	3,02%	90,30%	81.539
<b>120.000-144.000</b>	8.440	0,24%	99,52%	853.963	1,84%	92,14%	101.180
<b>144.000-168.000</b>	4.792	0,13%	99,65%	585.736	1,26%	93,40%	122.232
<b>168.000-192.000</b>	3.021	0,08%	99,74%	425.185	0,92%	94,32%	140.743
<b>192.000-216.000</b>	1.952	0,05%	99,79%	308.775	0,66%	94,98%	158.184
<b>216.000-240.000</b>	1.408	0,04%	99,83%	248.473	0,53%	95,52%	176.472
<b>240.000-360.000</b>	3.251	0,09%	99,92%	725.825	1,56%	97,08%	223.262
<b>360.000-480.000</b>	1.114	0,03%	99,95%	355.414	0,77%	97,84%	319.044
<b>480.000-600.000</b>	561	0,02%	99,97%	223.857	0,48%	98,33%	399.031
<b>Más de 600.000</b>	1.160	0,03%	100,00%	777.700	1,67%	100,00%	670.431
<b>TOTAL</b>	<b>3.573.934</b>	<b>100%</b>		<b>46.451.317</b>	<b>100%</b>		<b>12.997</b>

<b>IRPF 2003. TRIBUTACIÓN CONJUNTA</b>							
<b>II.B.6. BASE LIQUIDABLE ESPECIAL</b>							
Tramos de renta (euros)	Liquidaciones			Cuantía (miles euros)	Importe		Media por liquidación (euros)
	Número	Proporción sobre liquidaciones partida			Sin acum.	Acumul.	
		Sin acum.	Acumul.				
<b>Menor o igual a 0</b>	202	0,07%	0,07%	2.693	0,09%	0,09%	13.330
<b>0-1.500</b>	47	0,02%	0,08%	410	0,01%	0,11%	8.726
<b>1.500-3.000</b>	48	0,02%	0,10%	551	0,02%	0,13%	11.489
<b>3.000-4.500</b>	43	0,01%	0,11%	513	0,02%	0,14%	11.939
<b>4.500-6.000</b>	78	0,03%	0,14%	457	0,02%	0,16%	5.855
<b>6.000-7.500</b>	381	0,12%	0,26%	629	0,02%	0,18%	1.650
<b>7.500-9.000</b>	1.238	0,40%	0,66%	1.423	0,05%	0,23%	1.149
<b>9.000-10.500</b>	2.639	0,86%	1,53%	2.851	0,10%	0,33%	1.080
<b>10.500-12.000</b>	7.336	2,39%	3,92%	6.254	0,22%	0,54%	852
<b>12.000-13.500</b>	13.744	4,49%	8,41%	10.220	0,35%	0,90%	744
<b>13.500-15.000</b>	17.273	5,64%	14,04%	15.008	0,52%	1,41%	869
<b>15.000-16.500</b>	18.021	5,88%	19,93%	19.436	0,67%	2,09%	1.078
<b>16.500-18.000</b>	17.904	5,84%	25,77%	22.926	0,79%	2,88%	1.280
<b>18.000-19.500</b>	17.091	5,58%	31,35%	27.528	0,95%	3,83%	1.611
<b>19.500-21.000</b>	16.360	5,34%	36,69%	30.904	1,07%	4,89%	1.889
<b>21.000-22.500</b>	15.477	5,05%	41,74%	30.889	1,07%	5,96%	1.996
<b>22.500-24.000</b>	14.113	4,61%	46,35%	32.622	1,13%	7,08%	2.311
<b>24.000-25.500</b>	12.668	4,13%	50,48%	33.405	1,15%	8,24%	2.637
<b>25.500-27.000</b>	11.597	3,79%	54,27%	33.265	1,15%	9,38%	2.868
<b>27.000-28.500</b>	11.025	3,60%	57,87%	33.273	1,15%	10,53%	3.018
<b>28.500-30.000</b>	10.451	3,41%	61,28%	31.999	1,10%	11,64%	3.062
<b>30.000-33.000</b>	18.539	6,05%	67,33%	68.708	2,37%	14,01%	3.706
<b>33.000-36.000</b>	14.418	4,71%	72,03%	66.688	2,30%	16,31%	4.625
<b>36.000-39.000</b>	11.569	3,78%	75,81%	65.221	2,25%	18,56%	5.638
<b>39.000-42.000</b>	9.198	3,00%	78,81%	59.143	2,04%	20,60%	6.430
<b>42.000-45.000</b>	7.719	2,52%	81,33%	57.948	2,00%	22,60%	7.507
<b>45.000-48.000</b>	6.361	2,08%	83,41%	55.305	1,91%	24,51%	8.694
<b>48.000-51.000</b>	5.329	1,74%	85,15%	50.293	1,74%	26,24%	9.438
<b>51.000-54.000</b>	4.662	1,52%	86,67%	50.037	1,73%	27,97%	10.733
<b>54.000-57.000</b>	3.974	1,30%	87,97%	46.137	1,59%	29,56%	11.610
<b>57.000-60.000</b>	3.404	1,11%	89,08%	42.364	1,46%	31,02%	12.445
<b>60.000-66.000</b>	5.523	1,80%	90,88%	77.965	2,69%	33,71%	14.116
<b>66.000-72.000</b>	4.375	1,43%	92,31%	72.933	2,52%	36,23%	16.670
<b>72.000-78.000</b>	3.243	1,06%	93,37%	62.467	2,16%	38,38%	19.262
<b>78.000-84.000</b>	2.627	0,86%	94,22%	58.023	2,00%	40,39%	22.087
<b>84.000-90.000</b>	2.218	0,72%	94,95%	55.167	1,90%	42,29%	24.872
<b>90.000-96.000</b>	1.785	0,58%	95,53%	46.707	1,61%	43,90%	26.166
<b>96.000-120.000</b>	4.666	1,52%	97,05%	160.077	5,52%	49,42%	34.307
<b>120.000-144.000</b>	2.539	0,83%	97,88%	113.544	3,92%	53,34%	44.720
<b>144.000-168.000</b>	1.512	0,49%	98,38%	84.402	2,91%	56,25%	55.821
<b>168.000-192.000</b>	1.029	0,34%	98,71%	68.443	2,36%	58,62%	66.514
<b>192.000-216.000</b>	726	0,24%	98,95%	60.121	2,07%	60,69%	82.811
<b>216.000-240.000</b>	515	0,17%	99,12%	50.847	1,75%	62,44%	98.731
<b>240.000-360.000</b>	1.286	0,42%	99,54%	171.074	5,90%	68,35%	133.028
<b>360.000-480.000</b>	486	0,16%	99,70%	96.575	3,33%	71,68%	198.714
<b>480.000-600.000</b>	261	0,09%	99,78%	71.757	2,48%	74,16%	274.930
<b>Más de 600.000</b>	673	0,22%	100,00%	749.042	25,84%	100,00%	1.112.990
<b>TOTAL</b>	<b>306.373</b>	<b>100%</b>		<b>2.898.239</b>	<b>100%</b>		<b>9.460</b>

<b>IRPF 2003. TRIBUTACIÓN CONJUNTA</b>							
<b>II.B.7. CUOTA ÍNTEGRA TOTAL</b>							
Tramos de renta (euros)	Liquidaciones			Cuantía (miles euros)	Importe		Media por liquidación (euros)
	Número	Proporción sobre liquidaciones partida			Sin acum.	Acumul.	
		Sin acum.	Acumul.				
<b>Menor o igual a 0</b>	249	0,01%	0,01%	815	0,01%	0,01%	3.272
<b>0-1.500</b>	255	0,01%	0,01%	645	0,01%	0,01%	2.528
<b>1.500-3.000</b>	133	0,00%	0,02%	350	0,00%	0,01%	2.634
<b>3.000-4.500</b>	146	0,00%	0,02%	172	0,00%	0,02%	1.180
<b>4.500-6.000</b>	334	0,01%	0,03%	497	0,00%	0,02%	1.488
<b>6.000-7.500</b>	5.054	0,14%	0,17%	533	0,00%	0,02%	106
<b>7.500-9.000</b>	18.406	0,52%	0,69%	3.061	0,02%	0,05%	166
<b>9.000-10.500</b>	51.830	1,46%	2,15%	9.812	0,08%	0,13%	189
<b>10.500-12.000</b>	158.222	4,44%	6,59%	36.420	0,29%	0,42%	230
<b>12.000-13.500</b>	297.442	8,35%	14,94%	99.543	0,79%	1,21%	335
<b>13.500-15.000</b>	331.095	9,30%	24,24%	174.528	1,39%	2,59%	527
<b>15.000-16.500</b>	317.841	8,93%	33,17%	247.477	1,96%	4,56%	779
<b>16.500-18.000</b>	280.697	7,88%	41,05%	300.110	2,38%	6,94%	1.069
<b>18.000-19.500</b>	247.258	6,94%	48,00%	341.120	2,71%	9,65%	1.380
<b>19.500-21.000</b>	222.726	6,26%	54,25%	378.127	3,00%	12,65%	1.698
<b>21.000-22.500</b>	194.402	5,46%	59,72%	394.593	3,13%	15,78%	2.030
<b>22.500-24.000</b>	166.467	4,68%	64,39%	395.629	3,14%	18,92%	2.377
<b>24.000-25.500</b>	145.328	4,08%	68,47%	396.644	3,15%	22,07%	2.729
<b>25.500-27.000</b>	131.637	3,70%	72,17%	408.691	3,24%	25,31%	3.105
<b>27.000-28.500</b>	115.722	3,25%	75,42%	403.663	3,20%	28,52%	3.488
<b>28.500-30.000</b>	111.788	3,14%	78,56%	433.561	3,44%	31,96%	3.878
<b>30.000-33.000</b>	162.521	4,56%	83,12%	718.004	5,70%	37,66%	4.418
<b>33.000-36.000</b>	115.413	3,24%	86,37%	598.477	4,75%	42,41%	5.186
<b>36.000-39.000</b>	86.598	2,43%	88,80%	520.157	4,13%	46,54%	6.007
<b>39.000-42.000</b>	65.196	1,83%	90,63%	451.002	3,58%	50,12%	6.918
<b>42.000-45.000</b>	51.471	1,45%	92,08%	405.933	3,22%	53,34%	7.887
<b>45.000-48.000</b>	40.896	1,15%	93,22%	363.003	2,88%	56,23%	8.876
<b>48.000-51.000</b>	33.528	0,94%	94,17%	331.086	2,63%	58,85%	9.875
<b>51.000-54.000</b>	27.514	0,77%	94,94%	298.501	2,37%	61,22%	10.849
<b>54.000-57.000</b>	22.701	0,64%	95,58%	268.892	2,13%	63,36%	11.845
<b>57.000-60.000</b>	18.857	0,53%	96,11%	242.750	1,93%	65,29%	12.873
<b>60.000-66.000</b>	29.793	0,84%	96,94%	432.049	3,43%	68,72%	14.502
<b>66.000-72.000</b>	21.321	0,60%	97,54%	358.136	2,84%	71,56%	16.797
<b>72.000-78.000</b>	15.385	0,43%	97,97%	294.426	2,34%	73,90%	19.137
<b>78.000-84.000</b>	11.867	0,33%	98,31%	253.698	2,01%	75,91%	21.378
<b>84.000-90.000</b>	9.335	0,26%	98,57%	221.106	1,76%	77,67%	23.686
<b>90.000-96.000</b>	7.263	0,20%	98,77%	189.365	1,50%	79,17%	26.073
<b>96.000-120.000</b>	17.429	0,49%	99,26%	541.705	4,30%	83,47%	31.081
<b>120.000-144.000</b>	8.565	0,24%	99,50%	346.226	2,75%	86,22%	40.423
<b>144.000-168.000</b>	4.899	0,14%	99,64%	245.466	1,95%	88,17%	50.105
<b>168.000-192.000</b>	3.085	0,09%	99,73%	181.700	1,44%	89,61%	58.898
<b>192.000-216.000</b>	2.010	0,06%	99,78%	135.512	1,08%	90,68%	67.419
<b>216.000-240.000</b>	1.441	0,04%	99,82%	110.308	0,88%	91,56%	76.550
<b>240.000-360.000</b>	3.343	0,09%	99,92%	332.014	2,64%	94,20%	99.316
<b>360.000-480.000</b>	1.154	0,03%	99,95%	167.510	1,33%	95,53%	145.156
<b>480.000-600.000</b>	573	0,02%	99,97%	107.768	0,86%	96,38%	188.077
<b>Más de 600.000</b>	1.198	0,03%	100,00%	455.891	3,62%	100,00%	380.543
<b>TOTAL</b>	<b>3.560.388</b>	<b>100%</b>		<b>12.596.677</b>	<b>100%</b>		<b>3.538</b>

<b>IRPF 2003. TRIBUTACIÓN CONJUNTA</b>							
<b>II.B.8. CUOTA RESULTANTE DE LA AUTOLIQUIDACIÓN</b>							
Tramos de renta (euros)	Liquidaciones			Cuantía (miles euros)	Importe		Media por liquidación (euros)
	Número	Proporción sobre liquidaciones partida			Sin acum.	Acumul.	
		Sin acum.	Acumul.				
<b>Menor o igual a 0</b>	216	0,01%	0,01%	772	0,01%	0,01%	3.574
<b>0-1.500</b>	235	0,01%	0,01%	594	0,01%	0,01%	2.527
<b>1.500-3.000</b>	125	0,00%	0,02%	323	0,00%	0,02%	2.587
<b>3.000-4.500</b>	132	0,00%	0,02%	160	0,00%	0,02%	1.213
<b>4.500-6.000</b>	252	0,01%	0,03%	474	0,00%	0,02%	1.879
<b>6.000-7.500</b>	4.075	0,13%	0,16%	439	0,00%	0,02%	108
<b>7.500-9.000</b>	14.193	0,44%	0,60%	2.335	0,02%	0,05%	165
<b>9.000-10.500</b>	37.650	1,18%	1,78%	7.165	0,06%	0,11%	190
<b>10.500-12.000</b>	110.533	3,45%	5,23%	24.195	0,22%	0,33%	219
<b>12.000-13.500</b>	213.283	6,67%	11,90%	65.456	0,59%	0,92%	307
<b>13.500-15.000</b>	253.852	7,93%	19,83%	118.049	1,06%	1,98%	465
<b>15.000-16.500</b>	263.026	8,22%	28,05%	174.736	1,57%	3,55%	664
<b>16.500-18.000</b>	247.472	7,73%	35,78%	219.906	1,98%	5,52%	889
<b>18.000-19.500</b>	228.830	7,15%	42,93%	259.528	2,33%	7,86%	1.134
<b>19.500-21.000</b>	212.655	6,65%	49,58%	297.324	2,67%	10,53%	1.398
<b>21.000-22.500</b>	189.108	5,91%	55,49%	318.763	2,87%	13,39%	1.686
<b>22.500-24.000</b>	163.589	5,11%	60,60%	327.123	2,94%	16,33%	2.000
<b>24.000-25.500</b>	143.540	4,49%	65,09%	333.420	3,00%	19,33%	2.323
<b>25.500-27.000</b>	130.432	4,08%	69,16%	349.415	3,14%	22,47%	2.679
<b>27.000-28.500</b>	114.847	3,59%	72,75%	349.376	3,14%	25,61%	3.042
<b>28.500-30.000</b>	111.129	3,47%	76,22%	382.333	3,44%	29,05%	3.440
<b>30.000-33.000</b>	161.780	5,06%	81,28%	635.851	5,72%	34,76%	3.930
<b>33.000-36.000</b>	114.929	3,59%	84,87%	533.882	4,80%	39,56%	4.645
<b>36.000-39.000</b>	86.284	2,70%	87,57%	467.048	4,20%	43,76%	5.413
<b>39.000-42.000</b>	64.986	2,03%	89,60%	407.877	3,67%	47,43%	6.276
<b>42.000-45.000</b>	51.292	1,60%	91,20%	368.722	3,31%	50,74%	7.189
<b>45.000-48.000</b>	40.789	1,27%	92,48%	332.522	2,99%	53,73%	8.152
<b>48.000-51.000</b>	33.463	1,05%	93,52%	304.197	2,73%	56,46%	9.091
<b>51.000-54.000</b>	27.437	0,86%	94,38%	275.107	2,47%	58,93%	10.027
<b>54.000-57.000</b>	22.642	0,71%	95,09%	248.432	2,23%	61,17%	10.972
<b>57.000-60.000</b>	18.802	0,59%	95,67%	225.267	2,02%	63,19%	11.981
<b>60.000-66.000</b>	29.734	0,93%	96,60%	402.191	3,61%	66,81%	13.526
<b>66.000-72.000</b>	21.283	0,67%	97,27%	335.192	3,01%	69,82%	15.749
<b>72.000-78.000</b>	15.354	0,48%	97,75%	276.502	2,49%	72,31%	18.008
<b>78.000-84.000</b>	11.848	0,37%	98,12%	238.465	2,14%	74,45%	20.127
<b>84.000-90.000</b>	9.320	0,29%	98,41%	207.968	1,87%	76,32%	22.314
<b>90.000-96.000</b>	7.249	0,23%	98,64%	178.399	1,60%	77,92%	24.610
<b>96.000-120.000</b>	17.407	0,54%	99,18%	510.255	4,59%	82,51%	29.313
<b>120.000-144.000</b>	8.550	0,27%	99,45%	325.411	2,92%	85,43%	38.060
<b>144.000-168.000</b>	4.884	0,15%	99,60%	231.285	2,08%	87,51%	47.356
<b>168.000-192.000</b>	3.079	0,10%	99,70%	171.473	1,54%	89,05%	55.691
<b>192.000-216.000</b>	2.008	0,06%	99,76%	126.843	1,14%	90,19%	63.169
<b>216.000-240.000</b>	1.438	0,04%	99,80%	103.413	0,93%	91,12%	71.914
<b>240.000-360.000</b>	3.339	0,10%	99,91%	310.354	2,79%	93,91%	92.948
<b>360.000-480.000</b>	1.152	0,04%	99,94%	155.115	1,39%	95,31%	134.648
<b>480.000-600.000</b>	570	0,02%	99,96%	98.692	0,89%	96,19%	173.143
<b>Más de 600.000</b>	1.196	0,04%	100,00%	423.626	3,81%	100,00%	354.202
<b>TOTAL</b>	<b>3.199.989</b>	<b>100%</b>		<b>11.125.973</b>	<b>100%</b>		<b>3.477</b>



<b>IRPF 2003. TRIBUTACIÓN CONJUNTA</b>							
<b>II.B.9. TOTAL PAGOS A CUENTA</b>							
Tramos de renta (euros)	Liquidaciones			Importe			Media por liquidación (euros)
	Número	Proporción sobre liquidaciones partida		Cuantía (miles euros)	Proporción sobre total partida		
		Sin acum.	Acumul.		Sin acum.	Acumul.	
<b>Menor o igual a 0</b>	26.909	0,54%	0,54%	22.927	0,16%	0,16%	852
<b>0-1.500</b>	63.475	1,28%	1,82%	10.082	0,07%	0,23%	159
<b>1.500-3.000</b>	52.153	1,05%	2,87%	15.730	0,11%	0,34%	302
<b>3.000-4.500</b>	70.646	1,42%	4,30%	23.508	0,16%	0,50%	333
<b>4.500-6.000</b>	104.131	2,10%	6,39%	36.408	0,25%	0,76%	350
<b>6.000-7.500</b>	189.713	3,82%	10,22%	56.954	0,40%	1,15%	300
<b>7.500-9.000</b>	243.852	4,91%	15,13%	88.734	0,62%	1,77%	364
<b>9.000-10.500</b>	303.059	6,11%	21,24%	130.310	0,91%	2,68%	430
<b>10.500-12.000</b>	370.763	7,47%	28,71%	198.098	1,38%	4,06%	534
<b>12.000-13.500</b>	406.310	8,19%	36,90%	293.983	2,05%	6,10%	724
<b>13.500-15.000</b>	376.061	7,58%	44,48%	374.449	2,61%	8,71%	996
<b>15.000-16.500</b>	343.240	6,92%	51,40%	443.285	3,09%	11,79%	1.291
<b>16.500-18.000</b>	295.669	5,96%	57,36%	471.729	3,28%	15,08%	1.595
<b>18.000-19.500</b>	255.460	5,15%	62,50%	490.482	3,41%	18,49%	1.920
<b>19.500-21.000</b>	226.739	4,57%	67,07%	512.895	3,57%	22,06%	2.262
<b>21.000-22.500</b>	196.558	3,96%	71,03%	511.637	3,56%	25,62%	2.603
<b>22.500-24.000</b>	167.845	3,38%	74,42%	496.315	3,45%	29,07%	2.957
<b>24.000-25.500</b>	146.214	2,95%	77,36%	484.407	3,37%	32,45%	3.313
<b>25.500-27.000</b>	132.125	2,66%	80,03%	490.151	3,41%	35,86%	3.710
<b>27.000-28.500</b>	115.953	2,34%	82,36%	474.895	3,31%	39,16%	4.096
<b>28.500-30.000</b>	111.931	2,26%	84,62%	503.703	3,51%	42,67%	4.500
<b>30.000-33.000</b>	162.625	3,28%	87,90%	808.499	5,63%	48,29%	4.972
<b>33.000-36.000</b>	115.441	2,33%	90,22%	657.927	4,58%	52,87%	5.699
<b>36.000-39.000</b>	86.574	1,74%	91,97%	567.087	3,95%	56,82%	6.550
<b>39.000-42.000</b>	65.192	1,31%	93,28%	484.809	3,37%	60,19%	7.437
<b>42.000-45.000</b>	51.445	1,04%	94,32%	428.187	2,98%	63,17%	8.323
<b>45.000-48.000</b>	40.881	0,82%	95,14%	378.236	2,63%	65,81%	9.252
<b>48.000-51.000</b>	33.517	0,68%	95,82%	340.685	2,37%	68,18%	10.165
<b>51.000-54.000</b>	27.500	0,55%	96,37%	303.972	2,12%	70,29%	11.054
<b>54.000-57.000</b>	22.692	0,46%	96,83%	272.404	1,90%	72,19%	12.004
<b>57.000-60.000</b>	18.836	0,38%	97,21%	245.372	1,71%	73,90%	13.027
<b>60.000-66.000</b>	29.764	0,60%	97,81%	429.718	2,99%	76,89%	14.438
<b>66.000-72.000</b>	21.305	0,43%	98,24%	350.808	2,44%	79,33%	16.466
<b>72.000-78.000</b>	15.368	0,31%	98,55%	282.372	1,97%	81,29%	18.374
<b>78.000-84.000</b>	11.855	0,24%	98,79%	241.019	1,68%	82,97%	20.331
<b>84.000-90.000</b>	9.320	0,19%	98,97%	205.317	1,43%	84,40%	22.030
<b>90.000-96.000</b>	7.265	0,15%	99,12%	175.489	1,22%	85,62%	24.155
<b>96.000-120.000</b>	17.400	0,35%	99,47%	491.736	3,42%	89,04%	28.261
<b>120.000-144.000</b>	8.551	0,17%	99,64%	305.624	2,13%	91,17%	35.741
<b>144.000-168.000</b>	4.888	0,10%	99,74%	212.793	1,48%	92,65%	43.534
<b>168.000-192.000</b>	3.076	0,06%	99,80%	155.804	1,08%	93,74%	50.652
<b>192.000-216.000</b>	2.007	0,04%	99,84%	112.444	0,78%	94,52%	56.026
<b>216.000-240.000</b>	1.437	0,03%	99,87%	90.212	0,63%	95,15%	62.778
<b>240.000-360.000</b>	3.340	0,07%	99,94%	258.679	1,80%	96,95%	77.449
<b>360.000-480.000</b>	1.153	0,02%	99,96%	117.860	0,82%	97,77%	102.220
<b>480.000-600.000</b>	572	0,01%	99,98%	71.264	0,50%	98,26%	124.588
<b>Más de 600.000</b>	1.193	0,02%	100,00%	249.688	1,74%	100,00%	209.294
<b>TOTAL</b>	<b>4.962.003</b>	<b>100%</b>		<b>14.368.689</b>	<b>100%</b>		<b>2.896</b>

<b>IRPF 2003. TRIBUTACIÓN CONJUNTA</b>							
<b>II.B.10. RESULTADO DE LA LIQUIDACIÓN</b>							
Tramos de renta (euros)	Liquidaciones			Cuantía (miles euros)	Importe		Media por liquidación (euros)
	Número	Proporción sobre liquidaciones partida			Sin acum.	Acumul.	
		Sin acum.	Acumul.				
Menor o igual a 0	26.962	0,54%	0,54%	-22.308	0,68%	0,68%	-827
0-1.500	63.499	1,28%	1,82%	-9.595	0,29%	0,98%	-151
1.500-3.000	52.198	1,05%	2,87%	-15.689	0,48%	1,46%	-301
3.000-4.500	70.716	1,42%	4,29%	-23.940	0,73%	2,19%	-339
4.500-6.000	104.212	2,10%	6,39%	-36.712	1,12%	3,31%	-352
6.000-7.500	189.888	3,82%	10,21%	-57.414	1,76%	5,07%	-302
7.500-9.000	244.137	4,91%	15,13%	-87.411	2,68%	7,75%	-358
9.000-10.500	303.469	6,11%	21,23%	-124.225	3,80%	11,55%	-409
10.500-12.000	371.523	7,48%	28,71%	-175.155	5,36%	16,91%	-471
12.000-13.500	407.215	8,20%	36,91%	-230.005	7,04%	23,96%	-565
13.500-15.000	376.791	7,58%	44,49%	-258.087	7,90%	31,86%	-685
15.000-16.500	343.808	6,92%	51,41%	-270.273	8,28%	40,13%	-786
16.500-18.000	296.154	5,96%	57,37%	-253.349	7,76%	47,89%	-855
18.000-19.500	255.799	5,15%	62,52%	-232.279	7,11%	55,00%	-908
19.500-21.000	226.970	4,57%	67,09%	-216.702	6,63%	61,64%	-955
21.000-22.500	196.751	3,96%	71,05%	-193.887	5,94%	67,57%	-985
22.500-24.000	168.001	3,38%	74,43%	-170.100	5,21%	72,78%	-1.012
24.000-25.500	146.348	2,95%	77,37%	-151.706	4,64%	77,43%	-1.037
25.500-27.000	132.231	2,66%	80,03%	-141.427	4,33%	81,76%	-1.070
27.000-28.500	116.047	2,34%	82,37%	-126.076	3,86%	85,62%	-1.086
28.500-30.000	112.021	2,25%	84,62%	-121.847	3,73%	89,35%	-1.088
30.000-33.000	162.757	3,28%	87,90%	-173.458	5,31%	94,66%	-1.066
33.000-36.000	115.537	2,33%	90,22%	-124.627	3,82%	98,48%	-1.079
36.000-39.000	86.665	1,74%	91,97%	-100.449	3,08%	101,55%	-1.159
39.000-42.000	65.244	1,31%	93,28%	-77.254	2,37%	103,92%	-1.184
42.000-45.000	51.501	1,04%	94,32%	-59.741	1,83%	105,75%	-1.160
45.000-48.000	40.923	0,82%	95,14%	-45.942	1,41%	107,15%	-1.123
48.000-51.000	33.548	0,68%	95,82%	-36.648	1,12%	108,27%	-1.092
51.000-54.000	27.531	0,55%	96,37%	-29.031	0,89%	109,16%	-1.054
54.000-57.000	22.711	0,46%	96,83%	-24.083	0,74%	109,90%	-1.060
57.000-60.000	18.866	0,38%	97,21%	-20.212	0,62%	110,52%	-1.071
60.000-66.000	29.802	0,60%	97,81%	-27.659	0,85%	111,37%	-928
66.000-72.000	21.330	0,43%	98,24%	-15.727	0,48%	111,85%	-737
72.000-78.000	15.392	0,31%	98,55%	-5.956	0,18%	112,03%	-387
78.000-84.000	11.870	0,24%	98,79%	-2.629	0,08%	112,11%	-221
84.000-90.000	9.335	0,19%	98,97%	2.573	-0,08%	112,03%	276
90.000-96.000	7.272	0,15%	99,12%	2.867	-0,09%	111,94%	394
96.000-120.000	17.441	0,35%	99,47%	18.442	-0,56%	111,38%	1.057
120.000-144.000	8.566	0,17%	99,64%	19.742	-0,60%	110,78%	2.305
144.000-168.000	4.902	0,10%	99,74%	18.465	-0,57%	110,21%	3.767
168.000-192.000	3.087	0,06%	99,80%	15.649	-0,48%	109,73%	5.069
192.000-216.000	2.011	0,04%	99,84%	14.391	-0,44%	109,29%	7.156
216.000-240.000	1.441	0,03%	99,87%	13.182	-0,40%	108,89%	9.148
240.000-360.000	3.347	0,07%	99,94%	51.645	-1,58%	107,31%	15.430
360.000-480.000	1.155	0,02%	99,96%	37.238	-1,14%	106,17%	32.241
480.000-600.000	574	0,01%	99,98%	27.422	-0,84%	105,33%	47.774
Más de 600.000	1.198	0,02%	100,00%	173.930	-5,33%	100,00%	145.184
<b>TOTAL</b>	<b>4.968.746</b>	<b>100%</b>		<b>-3.266.057</b>	<b>100%</b>		<b>-657</b>

**III. Datos estadísticos del ejercicio 2003  
desglosados en 47 tramos de renta.  
Distribución entre declaraciones  
(Modelos 100 y 101)  
y comunicaciones  
(Modelo 104)**



**III. A. Declaraciones**  
**(Modelos ordinario y simplificado)**



<b>IRPF 2003. DECLARACIONES (MODELOS ORDINARIO Y SIMPLIFICADO)</b>							
<b>III.A.1. PARTE GENERAL DE LA RENTA DEL PERÍODO IMPOSITIVO</b>							
Tramos de renta (euros)	Liquidaciones			Importe			
	Número	Proporción sobre liquidaciones partida		Cantidad (miles euros)	Proporción sobre total partida		Media por liquidación (euros)
		Sin acum.	Acumul.		Sin acum.	Acumul.	
Menor o igual a 0	81.362	0,53%	0,53%	-933.753	-0,31%	-0,31%	-11.477
0-1.500	215.994	1,41%	1,95%	151.688	0,05%	-0,26%	702
1.500-3.000	224.830	1,47%	3,42%	501.037	0,17%	-0,09%	2.229
3.000-4.500	336.619	2,20%	5,62%	1.272.608	0,43%	0,33%	3.781
4.500-6.000	547.896	3,59%	9,21%	2.895.562	0,98%	1,31%	5.285
6.000-7.500	858.032	5,62%	14,83%	5.777.327	1,95%	3,26%	6.733
7.500-9.000	957.477	6,27%	21,10%	7.861.273	2,65%	5,91%	8.210
9.000-10.500	1.077.785	7,06%	28,16%	10.460.959	3,53%	9,44%	9.706
10.500-12.000	1.187.670	7,78%	35,94%	13.294.435	4,48%	13,92%	11.194
12.000-13.500	1.134.975	7,43%	43,37%	14.373.790	4,85%	18,77%	12.664
13.500-15.000	980.071	6,42%	49,79%	13.860.242	4,67%	23,44%	14.142
15.000-16.500	855.108	5,60%	55,39%	13.354.777	4,50%	27,95%	15.618
16.500-18.000	736.035	4,82%	60,21%	12.578.207	4,24%	32,19%	17.089
18.000-19.500	638.580	4,18%	64,40%	11.859.306	4,00%	36,19%	18.571
19.500-21.000	586.540	3,84%	68,24%	11.770.910	3,97%	40,16%	20.068
21.000-22.500	552.497	3,62%	71,86%	11.895.914	4,01%	44,17%	21.531
22.500-24.000	487.010	3,19%	75,05%	11.204.707	3,78%	47,95%	23.007
24.000-25.500	440.576	2,89%	77,93%	10.779.144	3,64%	51,58%	24.466
25.500-27.000	395.677	2,59%	80,52%	10.266.800	3,46%	55,04%	25.947
27.000-28.500	349.697	2,29%	82,81%	9.587.410	3,23%	58,28%	27.416
28.500-30.000	327.176	2,14%	84,95%	9.452.132	3,19%	61,46%	28.890
30.000-33.000	479.487	3,14%	88,10%	14.831.454	5,00%	66,47%	30.932
33.000-36.000	336.500	2,20%	90,30%	11.364.632	3,83%	70,30%	33.773
36.000-39.000	254.595	1,67%	91,97%	9.319.792	3,14%	73,44%	36.606
39.000-42.000	194.214	1,27%	93,24%	7.660.420	2,58%	76,03%	39.443
42.000-45.000	155.440	1,02%	94,26%	6.567.350	2,21%	78,24%	42.250
45.000-48.000	125.348	0,82%	95,08%	5.648.995	1,91%	80,14%	45.066
48.000-51.000	102.282	0,67%	95,75%	4.897.636	1,65%	81,80%	47.884
51.000-54.000	84.297	0,55%	96,30%	4.265.697	1,44%	83,24%	50.603
54.000-57.000	70.509	0,46%	96,76%	3.764.286	1,27%	84,50%	53.387
57.000-60.000	59.129	0,39%	97,15%	3.316.184	1,12%	85,62%	56.084
60.000-66.000	91.609	0,60%	97,75%	5.502.167	1,86%	87,48%	60.061
66.000-72.000	65.906	0,43%	98,18%	4.309.629	1,45%	88,93%	65.391
72.000-78.000	47.889	0,31%	98,49%	3.385.164	1,14%	90,07%	70.688
78.000-84.000	36.416	0,24%	98,73%	2.762.275	0,93%	91,00%	75.853
84.000-90.000	28.559	0,19%	98,92%	2.306.595	0,78%	91,78%	80.766
90.000-96.000	22.212	0,15%	99,06%	1.911.625	0,64%	92,43%	86.063
96.000-120.000	54.772	0,36%	99,42%	5.307.826	1,79%	94,22%	96.908
120.000-144.000	27.393	0,18%	99,60%	3.198.353	1,08%	95,30%	116.758
144.000-168.000	15.855	0,10%	99,71%	2.154.481	0,73%	96,02%	135.887
168.000-192.000	10.219	0,07%	99,77%	1.574.201	0,53%	96,55%	154.046
192.000-216.000	6.813	0,04%	99,82%	1.167.709	0,39%	96,95%	171.394
216.000-240.000	4.882	0,03%	99,85%	920.224	0,31%	97,26%	188.493
240.000-360.000	11.550	0,08%	99,93%	2.665.839	0,90%	98,16%	230.809
360.000-480.000	4.238	0,03%	99,95%	1.318.103	0,44%	98,60%	311.020
480.000-600.000	2.128	0,01%	99,97%	815.595	0,28%	98,88%	383.268
Más de 600.000	4.953	0,03%	100,00%	3.333.323	1,12%	100,00%	672.991
<b>TOTAL</b>	<b>15.268.802</b>	<b>100%</b>		<b>296.534.032</b>	<b>100%</b>		<b>19.421</b>

<b>IRPF 2003. DECLARACIONES (MODELOS ORDINARIO Y SIMPLIFICADO)</b>							
<b>III.A.2. PARTE ESPECIAL DE LA RENTA DEL PERÍODO IMPOSITIVO</b>							
Tramos de renta (euros)	Liquidaciones			Importe			
	Número	Proporción sobre liquidaciones partida		Cantidad (miles euros)	Proporción sobre total partida		Media por liquidación (euros)
		Sin acum.	Acumul.		Sin acum.	Acumul.	
Menor o igual a 0	3.463	0,29%	0,29%	10.761	0,10%	0,10%	3.107
0-1.500	13.771	1,14%	1,42%	5.388	0,05%	0,15%	391
1.500-3.000	13.256	1,10%	2,52%	10.355	0,09%	0,24%	781
3.000-4.500	17.765	1,47%	3,99%	16.061	0,15%	0,39%	904
4.500-6.000	29.194	2,41%	6,40%	24.494	0,22%	0,61%	839
6.000-7.500	47.026	3,88%	10,28%	36.280	0,33%	0,94%	771
7.500-9.000	52.194	4,31%	14,59%	50.441	0,46%	1,39%	966
9.000-10.500	54.232	4,48%	19,07%	61.662	0,56%	1,95%	1.137
10.500-12.000	58.365	4,82%	23,90%	72.513	0,66%	2,61%	1.242
12.000-13.500	59.542	4,92%	28,81%	82.538	0,75%	3,36%	1.386
13.500-15.000	58.141	4,80%	33,62%	88.498	0,80%	4,16%	1.522
15.000-16.500	55.512	4,59%	38,20%	95.619	0,87%	5,03%	1.722
16.500-18.000	52.696	4,35%	42,56%	100.946	0,92%	5,95%	1.916
18.000-19.500	48.643	4,02%	46,57%	105.480	0,96%	6,90%	2.168
19.500-21.000	45.825	3,79%	50,36%	108.863	0,99%	7,89%	2.376
21.000-22.500	44.173	3,65%	54,01%	111.307	1,01%	8,90%	2.520
22.500-24.000	40.617	3,36%	57,36%	112.962	1,02%	9,92%	2.781
24.000-25.500	38.505	3,18%	60,55%	115.121	1,04%	10,97%	2.990
25.500-27.000	35.663	2,95%	63,49%	115.370	1,05%	12,01%	3.235
27.000-28.500	33.682	2,78%	66,27%	113.683	1,03%	13,05%	3.375
28.500-30.000	32.712	2,70%	68,98%	111.777	1,01%	14,06%	3.417
30.000-33.000	56.069	4,63%	73,61%	224.494	2,04%	16,10%	4.004
33.000-36.000	43.653	3,61%	77,21%	218.830	1,98%	18,08%	5.013
36.000-39.000	35.470	2,93%	80,14%	211.186	1,92%	20,00%	5.954
39.000-42.000	27.988	2,31%	82,46%	194.066	1,76%	21,76%	6.934
42.000-45.000	23.794	1,97%	84,42%	186.275	1,69%	23,45%	7.829
45.000-48.000	19.824	1,64%	86,06%	173.944	1,58%	25,02%	8.774
48.000-51.000	16.853	1,39%	87,45%	160.966	1,46%	26,48%	9.551
51.000-54.000	14.553	1,20%	88,65%	156.640	1,42%	27,90%	10.763
54.000-57.000	12.748	1,05%	89,71%	146.305	1,33%	29,23%	11.477
57.000-60.000	11.031	0,91%	90,62%	140.700	1,28%	30,51%	12.755
60.000-66.000	17.853	1,47%	92,09%	253.758	2,30%	32,81%	14.214
66.000-72.000	13.904	1,15%	93,24%	228.266	2,07%	34,88%	16.417
72.000-78.000	10.642	0,88%	94,12%	199.820	1,81%	36,69%	18.777
78.000-84.000	8.688	0,72%	94,84%	182.999	1,66%	38,35%	21.063
84.000-90.000	7.212	0,60%	95,43%	175.320	1,59%	39,94%	24.310
90.000-96.000	5.773	0,48%	95,91%	151.775	1,38%	41,32%	26.290
96.000-120.000	15.620	1,29%	97,20%	522.200	4,74%	46,05%	33.431
120.000-144.000	8.775	0,72%	97,93%	386.295	3,50%	49,56%	44.022
144.000-168.000	5.511	0,46%	98,38%	305.867	2,77%	52,33%	55.501
168.000-192.000	3.771	0,31%	98,69%	257.751	2,34%	54,67%	68.351
192.000-216.000	2.635	0,22%	98,91%	216.547	1,96%	56,63%	82.181
216.000-240.000	1.959	0,16%	99,07%	189.953	1,72%	58,36%	96.964
240.000-360.000	4.992	0,41%	99,48%	663.944	6,02%	64,38%	133.002
360.000-480.000	2.063	0,17%	99,66%	429.940	3,90%	68,28%	208.405
480.000-600.000	1.147	0,09%	99,75%	322.607	2,93%	71,20%	281.261
Más de 600.000	3.029	0,25%	100,00%	3.175.083	28,80%	100,00%	1.048.228
<b>TOTAL</b>	<b>1.210.534</b>	<b>100%</b>		<b>11.025.650</b>	<b>100%</b>		<b>9.108</b>



<b>IRPF 2003. DECLARACIONES (MODELOS ORDINARIO Y SIMPLIFICADO)</b>							
<b>III.A.3. BASE IMPONIBLE GENERAL</b>							
Tramos de renta (euros)	Liquidaciones			Importe			
	Número	Proporción sobre liquidaciones partida		Cuantía (miles euros)	Proporción sobre total partida		Media por liquidación (euros)
		Sin acum.	Acumul.		Sin acum.	Acumul.	
Menor o igual a 0	81.362	0,57%	0,57%	-933.753	-0,42%	-0,42%	-11.477
0-1.500	1.161	0,01%	0,58%	-792	0,00%	-0,42%	-682
1.500-3.000	646	0,00%	0,58%	-207	0,00%	-0,42%	-320
3.000-4.500	190.768	1,33%	1,91%	108.941	0,05%	-0,37%	571
4.500-6.000	440.172	3,08%	4,99%	775.104	0,35%	-0,02%	1.761
6.000-7.500	744.768	5,20%	10,19%	2.166.128	0,98%	0,96%	2.908
7.500-9.000	886.231	6,19%	16,39%	3.506.656	1,58%	2,54%	3.957
9.000-10.500	1.039.361	7,26%	23,65%	5.340.075	2,41%	4,95%	5.138
10.500-12.000	1.168.736	8,17%	31,82%	7.427.525	3,36%	8,31%	6.355
12.000-13.500	1.129.525	7,89%	39,71%	8.498.780	3,84%	12,15%	7.524
13.500-15.000	976.667	6,82%	46,53%	8.666.841	3,92%	16,07%	8.874
15.000-16.500	853.174	5,96%	52,49%	8.761.655	3,96%	20,03%	10.269
16.500-18.000	734.751	5,13%	57,63%	8.607.843	3,89%	23,92%	11.715
18.000-19.500	637.463	4,45%	62,08%	8.410.537	3,80%	27,72%	13.194
19.500-21.000	585.626	4,09%	66,17%	8.608.804	3,89%	31,61%	14.700
21.000-22.500	551.713	3,86%	70,03%	8.942.396	4,04%	35,66%	16.208
22.500-24.000	486.346	3,40%	73,43%	8.607.663	3,89%	39,55%	17.699
24.000-25.500	439.971	3,07%	76,50%	8.442.684	3,82%	43,36%	19.189
25.500-27.000	395.120	2,76%	79,26%	8.160.643	3,69%	47,05%	20.654
27.000-28.500	349.242	2,44%	81,70%	7.720.416	3,49%	50,54%	22.106
28.500-30.000	326.823	2,28%	83,99%	7.704.253	3,48%	54,02%	23.573
30.000-33.000	478.812	3,35%	87,33%	12.248.589	5,54%	59,56%	25.581
33.000-36.000	335.935	2,35%	89,68%	9.533.791	4,31%	63,87%	28.380
36.000-39.000	254.110	1,78%	91,46%	7.930.229	3,58%	67,45%	31.208
39.000-42.000	193.829	1,35%	92,81%	6.597.367	2,98%	70,44%	34.037
42.000-45.000	155.113	1,08%	93,89%	5.715.882	2,58%	73,02%	36.850
45.000-48.000	125.062	0,87%	94,77%	4.963.076	2,24%	75,26%	39.685
48.000-51.000	102.053	0,71%	95,48%	4.335.348	1,96%	77,22%	42.481
51.000-54.000	84.081	0,59%	96,07%	3.802.396	1,72%	78,94%	45.223
54.000-57.000	70.337	0,49%	96,56%	3.376.460	1,53%	80,47%	48.004
57.000-60.000	58.960	0,41%	96,97%	2.990.994	1,35%	81,82%	50.729
60.000-66.000	91.347	0,64%	97,61%	4.994.897	2,26%	84,08%	54.680
66.000-72.000	65.688	0,46%	98,07%	3.944.243	1,78%	85,86%	60.045
72.000-78.000	47.707	0,33%	98,40%	3.119.639	1,41%	87,27%	65.392
78.000-84.000	36.255	0,25%	98,66%	2.559.740	1,16%	88,43%	70.604
84.000-90.000	28.424	0,20%	98,85%	2.147.266	0,97%	89,40%	75.544
90.000-96.000	22.118	0,15%	99,01%	1.787.486	0,81%	90,20%	80.816
96.000-120.000	54.474	0,38%	99,39%	5.004.858	2,26%	92,47%	91.876
120.000-144.000	27.236	0,19%	99,58%	3.047.081	1,38%	93,84%	111.877
144.000-168.000	15.739	0,11%	99,69%	2.067.444	0,93%	94,78%	131.358
168.000-192.000	10.146	0,07%	99,76%	1.518.312	0,69%	95,46%	149.646
192.000-216.000	6.750	0,05%	99,81%	1.130.619	0,51%	95,98%	167.499
216.000-240.000	4.833	0,03%	99,84%	893.843	0,40%	96,38%	184.946
240.000-360.000	11.424	0,08%	99,92%	2.603.617	1,18%	97,56%	227.908
360.000-480.000	4.164	0,03%	99,95%	1.295.224	0,59%	98,14%	311.053
480.000-600.000	2.093	0,01%	99,97%	804.101	0,36%	98,51%	384.186
Más de 600.000	4.890	0,03%	100,00%	3.307.369	1,49%	100,00%	676.354
<b>TOTAL</b>	<b>14.311.206</b>	<b>100%</b>		<b>221.242.061</b>	<b>100%</b>		<b>15.459</b>

<b>IRPF 2003. DECLARACIONES (MODELOS ORDINARIO Y SIMPLIFICADO)</b>							
<b>III.A.4. BASE IMPONIBLE ESPECIAL</b>							
Tramos de renta (euros)	Liquidaciones			Importe			
	Número	Proporción sobre liquidaciones partida		Cuantía (miles euros)	Proporción sobre total partida		Media por liquidación (euros)
		Sin acum.	Acumul.		Sin acum.	Acumul.	
Menor o igual a 0	460	0,04%	0,04%	5.024	0,05%	0,05%	10.922
0-1.500	87	0,01%	0,05%	330	0,00%	0,05%	3.797
1.500-3.000	104	0,01%	0,06%	613	0,01%	0,05%	5.891
3.000-4.500	10.644	0,92%	0,97%	3.559	0,03%	0,09%	334
4.500-6.000	24.264	2,09%	3,06%	13.149	0,12%	0,21%	542
6.000-7.500	42.494	3,66%	6,73%	25.738	0,24%	0,44%	606
7.500-9.000	50.047	4,31%	11,04%	40.989	0,38%	0,82%	819
9.000-10.500	53.269	4,59%	15,63%	53.299	0,49%	1,31%	1.001
10.500-12.000	58.036	5,00%	20,63%	65.593	0,60%	1,91%	1.130
12.000-13.500	59.494	5,13%	25,75%	76.527	0,70%	2,62%	1.286
13.500-15.000	58.099	5,01%	30,76%	83.265	0,76%	3,38%	1.433
15.000-16.500	55.504	4,78%	35,54%	90.919	0,84%	4,22%	1.638
16.500-18.000	52.692	4,54%	40,08%	97.175	0,89%	5,11%	1.844
18.000-19.500	48.642	4,19%	44,27%	102.061	0,94%	6,05%	2.098
19.500-21.000	45.823	3,95%	48,22%	105.865	0,97%	7,02%	2.310
21.000-22.500	44.170	3,81%	52,03%	108.664	1,00%	8,02%	2.460
22.500-24.000	40.617	3,50%	55,53%	110.760	1,02%	9,03%	2.727
24.000-25.500	38.504	3,32%	58,85%	113.169	1,04%	10,07%	2.939
25.500-27.000	35.663	3,07%	61,92%	113.599	1,04%	11,12%	3.185
27.000-28.500	33.682	2,90%	64,82%	112.132	1,03%	12,15%	3.329
28.500-30.000	32.712	2,82%	67,64%	110.472	1,01%	13,16%	3.377
30.000-33.000	56.069	4,83%	72,47%	222.153	2,04%	15,20%	3.962
33.000-36.000	43.653	3,76%	76,23%	216.885	1,99%	17,19%	4.968
36.000-39.000	35.470	3,06%	79,29%	209.481	1,92%	19,12%	5.906
39.000-42.000	27.988	2,41%	81,70%	192.727	1,77%	20,89%	6.886
42.000-45.000	23.794	2,05%	83,75%	185.129	1,70%	22,59%	7.781
45.000-48.000	19.824	1,71%	85,46%	172.950	1,59%	24,18%	8.724
48.000-51.000	16.853	1,45%	86,91%	160.169	1,47%	25,65%	9.504
51.000-54.000	14.553	1,25%	88,16%	155.854	1,43%	27,08%	10.709
54.000-57.000	12.748	1,10%	89,26%	145.708	1,34%	28,42%	11.430
57.000-60.000	11.031	0,95%	90,21%	140.083	1,29%	29,70%	12.699
60.000-66.000	17.853	1,54%	91,75%	252.821	2,32%	32,03%	14.161
66.000-72.000	13.904	1,20%	92,95%	227.419	2,09%	34,11%	16.356
72.000-78.000	10.642	0,92%	93,87%	199.133	1,83%	35,94%	18.712
78.000-84.000	8.688	0,75%	94,62%	182.382	1,68%	37,62%	20.992
84.000-90.000	7.212	0,62%	95,24%	174.805	1,61%	39,22%	24.238
90.000-96.000	5.773	0,50%	95,73%	151.398	1,39%	40,62%	26.225
96.000-120.000	15.620	1,35%	97,08%	521.104	4,79%	45,40%	33.361
120.000-144.000	8.775	0,76%	97,84%	385.570	3,54%	48,94%	43.940
144.000-168.000	5.511	0,47%	98,31%	305.388	2,80%	51,75%	55.414
168.000-192.000	3.771	0,32%	98,64%	257.477	2,36%	54,11%	68.278
192.000-216.000	2.635	0,23%	98,86%	216.264	1,99%	56,10%	82.074
216.000-240.000	1.959	0,17%	99,03%	189.716	1,74%	57,84%	96.843
240.000-360.000	4.992	0,43%	99,46%	663.361	6,09%	63,93%	132.885
360.000-480.000	2.063	0,18%	99,64%	429.654	3,95%	67,88%	208.267
480.000-600.000	1.147	0,10%	99,74%	322.469	2,96%	70,84%	281.142
Más de 600.000	3.029	0,26%	100,00%	3.174.551	29,16%	100,00%	1.048.053
<b>TOTAL</b>	<b>1.160.564</b>	<b>100%</b>		<b>10.887.554</b>	<b>100%</b>		<b>9.381</b>

IRPF 2003. DECLARACIONES (MODELOS ORDINARIO Y SIMPLIFICADO)							
III.A.5. BASE LIQUIDABLE GENERAL							
Tramos de renta (euros)	Liquidaciones			Importe			
	Número	Proporción sobre liquidaciones partida		Cantidad (miles euros)	Proporción sobre total partida		Media por liquidación (euros)
		Sin acum.	Acumul.		Sin acum.	Acumul.	
Menor o igual a 0	81.483	0,66%	0,66%	-928.953	-0,53%	-0,53%	-11.401
0-1.500	1.770	0,01%	0,68%	4.724	0,00%	-0,53%	2.669
1.500-3.000	964	0,01%	0,69%	1.380	0,00%	-0,53%	1.432
3.000-4.500	43.705	0,36%	1,04%	18.836	0,01%	-0,52%	431
4.500-6.000	82.368	0,67%	1,71%	109.499	0,06%	-0,45%	1.329
6.000-7.500	202.492	1,65%	3,36%	256.641	0,15%	-0,31%	1.267
7.500-9.000	571.481	4,65%	8,01%	880.575	0,50%	0,20%	1.541
9.000-10.500	806.489	6,56%	14,57%	2.218.554	1,26%	1,46%	2.751
10.500-12.000	972.665	7,92%	22,49%	3.934.299	2,24%	3,70%	4.045
12.000-13.500	1.020.626	8,31%	30,80%	5.197.563	2,96%	6,67%	5.093
13.500-15.000	928.994	7,56%	38,36%	5.799.271	3,31%	9,97%	6.243
15.000-16.500	826.251	6,72%	45,08%	6.169.430	3,52%	13,49%	7.467
16.500-18.000	717.728	5,84%	50,92%	6.321.170	3,60%	17,10%	8.807
18.000-19.500	627.248	5,11%	56,03%	6.386.680	3,64%	20,74%	10.182
19.500-21.000	579.886	4,72%	60,75%	6.727.841	3,84%	24,57%	11.602
21.000-22.500	548.076	4,46%	65,21%	7.170.005	4,09%	28,66%	13.082
22.500-24.000	483.708	3,94%	69,15%	7.020.715	4,00%	32,66%	14.514
24.000-25.500	438.099	3,57%	72,71%	6.988.344	3,98%	36,65%	15.952
25.500-27.000	393.791	3,20%	75,92%	6.817.621	3,89%	40,54%	17.313
27.000-28.500	348.289	2,83%	78,75%	6.527.073	3,72%	44,26%	18.740
28.500-30.000	326.005	2,65%	81,41%	6.529.045	3,72%	47,98%	20.027
30.000-33.000	477.684	3,89%	85,29%	10.502.627	5,99%	53,97%	21.987
33.000-36.000	335.073	2,73%	88,02%	8.261.915	4,71%	58,68%	24.657
36.000-39.000	253.480	2,06%	90,08%	6.932.148	3,95%	62,63%	27.348
39.000-42.000	193.332	1,57%	91,66%	5.808.902	3,31%	65,94%	30.046
42.000-45.000	154.678	1,26%	92,92%	5.058.825	2,88%	68,83%	32.706
45.000-48.000	124.712	1,02%	93,93%	4.414.151	2,52%	71,35%	35.395
48.000-51.000	101.797	0,83%	94,76%	3.871.965	2,21%	73,55%	38.036
51.000-54.000	83.834	0,68%	95,44%	3.404.526	1,94%	75,50%	40.610
54.000-57.000	70.128	0,57%	96,01%	3.030.553	1,73%	77,22%	43.215
57.000-60.000	58.804	0,48%	96,49%	2.688.888	1,53%	78,76%	45.726
60.000-66.000	91.053	0,74%	97,23%	4.500.684	2,57%	81,32%	49.429
66.000-72.000	65.434	0,53%	97,76%	3.564.250	2,03%	83,35%	54.471
72.000-78.000	47.527	0,39%	98,15%	2.827.610	1,61%	84,97%	59.495
78.000-84.000	36.122	0,29%	98,45%	2.325.497	1,33%	86,29%	64.379
84.000-90.000	28.301	0,23%	98,68%	1.956.025	1,12%	87,41%	69.115
90.000-96.000	22.011	0,18%	98,85%	1.630.901	0,93%	88,34%	74.095
96.000-120.000	54.157	0,44%	99,30%	4.591.034	2,62%	90,96%	84.773
120.000-144.000	27.087	0,22%	99,52%	2.821.652	1,61%	92,56%	104.170
144.000-168.000	15.620	0,13%	99,64%	1.927.218	1,10%	93,66%	123.381
168.000-192.000	10.059	0,08%	99,72%	1.423.099	0,81%	94,48%	141.475
192.000-216.000	6.707	0,05%	99,78%	1.064.986	0,61%	95,08%	158.787
216.000-240.000	4.803	0,04%	99,82%	847.572	0,48%	95,57%	176.467
240.000-360.000	11.297	0,09%	99,91%	2.489.366	1,42%	96,99%	220.356
360.000-480.000	4.126	0,03%	99,94%	1.250.780	0,71%	97,70%	303.146
480.000-600.000	2.073	0,02%	99,96%	779.274	0,44%	98,14%	375.916
Más de 600.000	4.819	0,04%	100,00%	3.257.723	1,86%	100,00%	676.016
<b>TOTAL</b>	<b>12.286.836</b>	<b>100%</b>		<b>175.382.485</b>	<b>100%</b>		<b>14.274</b>

IRPF 2003. DECLARACIONES (MODELOS ORDINARIO Y SIMPLIFICADO)							
III.A.6. BASE LIQUIDABLE ESPECIAL							
Tramos de renta (euros)	Liquidaciones			Importe			
	Número	Proporción sobre liquidaciones partida		Cuantía (miles euros)	Proporción sobre total partida		Media por liquidación (euros)
		Sin acum.	Acumul.		Sin acum.	Acumul.	
Menor o igual a 0	451	0,04%	0,04%	5.416	0,05%	0,05%	12.010
0-1.500	156	0,01%	0,06%	712	0,01%	0,06%	4.561
1.500-3.000	164	0,02%	0,07%	1.095	0,01%	0,07%	6.679
3.000-4.500	3.322	0,32%	0,39%	1.855	0,02%	0,08%	558
4.500-6.000	7.140	0,68%	1,07%	5.203	0,05%	0,13%	729
6.000-7.500	11.604	1,10%	2,17%	9.122	0,08%	0,22%	786
7.500-9.000	29.159	2,77%	4,95%	19.677	0,18%	0,40%	675
9.000-10.500	40.288	3,83%	8,78%	36.255	0,34%	0,74%	900
10.500-12.000	47.760	4,54%	13,32%	49.733	0,46%	1,20%	1.041
12.000-13.500	53.724	5,11%	18,43%	62.886	0,58%	1,78%	1.171
13.500-15.000	55.402	5,27%	23,70%	73.547	0,68%	2,47%	1.328
15.000-16.500	53.933	5,13%	28,83%	83.244	0,77%	3,24%	1.543
16.500-18.000	51.684	4,92%	33,74%	91.036	0,85%	4,09%	1.761
18.000-19.500	48.112	4,58%	38,32%	98.480	0,91%	5,00%	2.047
19.500-21.000	45.631	4,34%	42,66%	103.780	0,96%	5,96%	2.274
21.000-22.500	44.153	4,20%	46,86%	105.735	0,98%	6,95%	2.395
22.500-24.000	40.683	3,87%	50,73%	107.937	1,00%	7,95%	2.653
24.000-25.500	38.561	3,67%	54,40%	111.201	1,03%	8,98%	2.884
25.500-27.000	35.749	3,40%	57,80%	112.725	1,05%	10,03%	3.153
27.000-28.500	33.821	3,22%	61,01%	110.399	1,03%	11,06%	3.264
28.500-30.000	32.873	3,13%	64,14%	109.501	1,02%	12,07%	3.331
30.000-33.000	56.339	5,36%	69,50%	220.122	2,05%	14,12%	3.907
33.000-36.000	43.840	4,17%	73,67%	215.148	2,00%	16,12%	4.908
36.000-39.000	35.656	3,39%	77,06%	208.315	1,94%	18,05%	5.842
39.000-42.000	28.114	2,67%	79,73%	192.565	1,79%	19,84%	6.849
42.000-45.000	23.896	2,27%	82,01%	183.991	1,71%	21,55%	7.700
45.000-48.000	19.903	1,89%	83,90%	172.213	1,60%	23,15%	8.653
48.000-51.000	16.937	1,61%	85,51%	159.784	1,48%	24,64%	9.434
51.000-54.000	14.603	1,39%	86,90%	154.888	1,44%	26,07%	10.607
54.000-57.000	12.802	1,22%	88,12%	146.044	1,36%	27,43%	11.408
57.000-60.000	11.086	1,05%	89,17%	139.685	1,30%	28,73%	12.600
60.000-66.000	17.911	1,70%	90,87%	251.550	2,34%	31,07%	14.044
66.000-72.000	13.966	1,33%	92,20%	226.999	2,11%	33,17%	16.254
72.000-78.000	10.681	1,02%	93,22%	198.622	1,85%	35,02%	18.596
78.000-84.000	8.714	0,83%	94,05%	181.694	1,69%	36,71%	20.851
84.000-90.000	7.224	0,69%	94,73%	174.001	1,62%	38,32%	24.087
90.000-96.000	5.788	0,55%	95,29%	151.501	1,41%	39,73%	26.175
96.000-120.000	15.658	1,49%	96,77%	521.404	4,84%	44,58%	33.300
120.000-144.000	8.790	0,84%	97,61%	385.590	3,58%	48,16%	43.867
144.000-168.000	5.522	0,53%	98,14%	305.760	2,84%	51,00%	55.371
168.000-192.000	3.766	0,36%	98,49%	256.907	2,39%	53,39%	68.217
192.000-216.000	2.639	0,25%	98,75%	215.841	2,01%	55,39%	81.789
216.000-240.000	1.960	0,19%	98,93%	189.523	1,76%	57,15%	96.695
240.000-360.000	4.995	0,48%	99,41%	662.208	6,15%	63,30%	132.574
360.000-480.000	2.065	0,20%	99,60%	429.756	3,99%	67,30%	208.114
480.000-600.000	1.146	0,11%	99,71%	322.198	2,99%	70,29%	281.150
Más de 600.000	3.028	0,29%	100,00%	3.197.839	29,71%	100,00%	1.056.089
<b>TOTAL</b>	<b>1.051.399</b>	<b>100%</b>		<b>10.763.687</b>	<b>100%</b>		<b>10.237</b>

## IRPF 2003. DECLARACIONES (MODELOS ORDINARIO Y SIMPLIFICADO)

III.A.7. CUOTA ÍNTEGRA TOTAL							
Tramos de renta (euros)	Liquidaciones			Importe			
	Número	Proporción sobre liquidaciones partida		Cantidad (miles euros)	Proporción sobre total partida		Media por liquidación (euros)
		Sin acum.	Acumul.		Sin acum.	Acumul.	
Menor o igual a 0	643	0,01%	0,01%	1.889	0,00%	0,00%	2.937
0-1.500	1.002	0,01%	0,01%	1.985	0,00%	0,01%	1.981
1.500-3.000	627	0,01%	0,02%	882	0,00%	0,01%	1.407
3.000-4.500	43.893	0,36%	0,38%	3.726	0,01%	0,02%	85
4.500-6.000	81.868	0,67%	1,04%	18.444	0,04%	0,06%	225
6.000-7.500	201.731	1,65%	2,69%	41.357	0,09%	0,14%	205
7.500-9.000	577.742	4,71%	7,40%	139.304	0,29%	0,44%	241
9.000-10.500	812.679	6,63%	14,03%	350.287	0,74%	1,17%	431
10.500-12.000	978.146	7,98%	22,01%	659.461	1,39%	2,56%	674
12.000-13.500	1.025.865	8,37%	30,37%	945.693	1,99%	4,55%	922
13.500-15.000	933.187	7,61%	37,98%	1.100.723	2,32%	6,87%	1.180
15.000-16.500	829.715	6,77%	44,75%	1.210.442	2,55%	9,42%	1.459
16.500-18.000	720.522	5,88%	50,63%	1.278.499	2,69%	12,11%	1.774
18.000-19.500	629.668	5,14%	55,76%	1.326.620	2,79%	14,90%	2.107
19.500-21.000	582.046	4,75%	60,51%	1.429.690	3,01%	17,91%	2.456
21.000-22.500	549.872	4,48%	64,99%	1.559.933	3,28%	21,20%	2.837
22.500-24.000	485.296	3,96%	68,95%	1.561.840	3,29%	24,49%	3.218
24.000-25.500	439.439	3,58%	72,54%	1.585.123	3,34%	27,82%	3.607
25.500-27.000	394.987	3,22%	75,76%	1.575.543	3,32%	31,14%	3.989
27.000-28.500	349.303	2,85%	78,61%	1.529.792	3,22%	34,36%	4.380
28.500-30.000	326.885	2,67%	81,27%	1.549.607	3,26%	37,63%	4.741
30.000-33.000	479.182	3,91%	85,18%	2.543.467	5,36%	42,98%	5.308
33.000-36.000	336.325	2,74%	87,92%	2.070.575	4,36%	47,34%	6.156
36.000-39.000	254.505	2,08%	90,00%	1.803.790	3,80%	51,14%	7.087
39.000-42.000	194.160	1,58%	91,58%	1.565.840	3,30%	54,43%	8.065
42.000-45.000	155.393	1,27%	92,85%	1.406.897	2,96%	57,40%	9.054
45.000-48.000	125.310	1,02%	93,87%	1.260.651	2,65%	60,05%	10.060
48.000-51.000	102.267	0,83%	94,71%	1.131.127	2,38%	62,43%	11.061
51.000-54.000	84.278	0,69%	95,39%	1.016.944	2,14%	64,57%	12.067
54.000-57.000	70.488	0,57%	95,97%	926.959	1,95%	66,52%	13.151
57.000-60.000	59.121	0,48%	96,45%	842.849	1,77%	68,30%	14.256
60.000-66.000	91.600	0,75%	97,20%	1.457.486	3,07%	71,37%	15.911
66.000-72.000	65.899	0,54%	97,73%	1.201.138	2,53%	73,90%	18.227
72.000-78.000	47.880	0,39%	98,12%	984.464	2,07%	75,97%	20.561
78.000-84.000	36.411	0,30%	98,42%	832.467	1,75%	77,72%	22.863
84.000-90.000	28.554	0,23%	98,65%	717.346	1,51%	79,23%	25.122
90.000-96.000	22.198	0,18%	98,84%	609.755	1,28%	80,52%	27.469
96.000-120.000	54.762	0,45%	99,28%	1.784.228	3,76%	84,27%	32.581
120.000-144.000	27.397	0,22%	99,51%	1.148.588	2,42%	86,69%	41.924
144.000-168.000	15.854	0,13%	99,63%	810.478	1,71%	88,40%	51.121
168.000-192.000	10.217	0,08%	99,72%	612.581	1,29%	89,69%	59.957
192.000-216.000	6.812	0,06%	99,77%	467.788	0,98%	90,67%	68.671
216.000-240.000	4.883	0,04%	99,81%	378.704	0,80%	91,47%	77.556
240.000-360.000	11.551	0,09%	99,91%	1.146.621	2,41%	93,88%	99.266
360.000-480.000	4.242	0,03%	99,94%	601.437	1,27%	95,15%	141.782
480.000-600.000	2.127	0,02%	99,96%	385.952	0,81%	95,96%	181.454
Más de 600.000	4.961	0,04%	100,00%	1.917.604	4,04%	100,00%	386.536
<b>TOTAL</b>	<b>12.261.493</b>	<b>100%</b>		<b>47.496.572</b>	<b>100%</b>		<b>3.874</b>

<b>IRPF 2003. DECLARACIONES (MODELOS ORDINARIO Y SIMPLIFICADO)</b>							
<b>III.A.8. CUOTA RESULTANTE DE LA AUTOLIQUIDACIÓN</b>							
Tramos de renta (euros)	Liquidaciones			Importe			
	Número	Proporción sobre liquidaciones partida		Cuantía (miles euros)	Proporción sobre total partida		Media por liquidación (euros)
		Sin acum.	Acumul.		Sin acum.	Acumul.	
Menor o igual a 0	584	0,01%	0,01%	1.855	0,00%	0,00%	3.177
0-1.500	1.001	0,01%	0,01%	1.930	0,00%	0,01%	1.928
1.500-3.000	641	0,01%	0,02%	922	0,00%	0,01%	1.439
3.000-4.500	36.749	0,33%	0,35%	3.168	0,01%	0,02%	86
4.500-6.000	68.385	0,61%	0,96%	14.638	0,04%	0,05%	214
6.000-7.500	150.613	1,34%	2,30%	30.712	0,07%	0,13%	204
7.500-9.000	398.176	3,55%	5,86%	91.222	0,22%	0,35%	229
9.000-10.500	597.380	5,33%	11,19%	214.618	0,52%	0,87%	359
10.500-12.000	795.521	7,10%	18,29%	409.435	0,99%	1,86%	515
12.000-13.500	876.360	7,82%	26,11%	627.168	1,52%	3,38%	716
13.500-15.000	831.412	7,42%	33,54%	772.518	1,87%	5,25%	929
15.000-16.500	765.842	6,84%	40,37%	888.673	2,15%	7,40%	1.160
16.500-18.000	683.260	6,10%	46,47%	973.271	2,36%	9,75%	1.424
18.000-19.500	608.781	5,43%	51,91%	1.041.379	2,52%	12,27%	1.711
19.500-21.000	570.037	5,09%	57,00%	1.150.434	2,78%	15,06%	2.018
21.000-22.500	543.015	4,85%	61,84%	1.295.069	3,13%	18,19%	2.385
22.500-24.000	481.247	4,30%	66,14%	1.324.006	3,20%	21,40%	2.751
24.000-25.500	436.645	3,90%	70,04%	1.360.740	3,29%	24,69%	3.116
25.500-27.000	392.984	3,51%	73,55%	1.370.688	3,32%	28,01%	3.488
27.000-28.500	347.794	3,10%	76,65%	1.342.482	3,25%	31,26%	3.860
28.500-30.000	325.685	2,91%	79,56%	1.380.498	3,34%	34,60%	4.239
30.000-33.000	477.572	4,26%	83,82%	2.274.387	5,50%	40,10%	4.762
33.000-36.000	335.195	2,99%	86,81%	1.861.675	4,51%	44,61%	5.554
36.000-39.000	253.727	2,26%	89,08%	1.631.747	3,95%	48,56%	6.431
39.000-42.000	193.556	1,73%	90,81%	1.424.012	3,45%	52,00%	7.357
42.000-45.000	154.879	1,38%	92,19%	1.285.074	3,11%	55,11%	8.297
45.000-48.000	124.932	1,12%	93,30%	1.157.491	2,80%	57,91%	9.265
48.000-51.000	102.002	0,91%	94,21%	1.041.627	2,52%	60,43%	10.212
51.000-54.000	84.044	0,75%	94,96%	938.333	2,27%	62,70%	11.165
54.000-57.000	70.314	0,63%	95,59%	857.532	2,08%	64,78%	12.196
57.000-60.000	58.980	0,53%	96,12%	781.362	1,89%	66,67%	13.248
60.000-66.000	91.444	0,82%	96,94%	1.354.386	3,28%	69,95%	14.811
66.000-72.000	65.802	0,59%	97,52%	1.117.680	2,70%	72,65%	16.986
72.000-78.000	47.822	0,43%	97,95%	916.834	2,22%	74,87%	19.172
78.000-84.000	36.368	0,32%	98,27%	773.916	1,87%	76,75%	21.280
84.000-90.000	28.509	0,25%	98,53%	667.218	1,61%	78,36%	23.404
90.000-96.000	22.171	0,20%	98,73%	567.345	1,37%	79,73%	25.590
96.000-120.000	54.716	0,49%	99,21%	1.649.886	3,99%	83,73%	30.154
120.000-144.000	27.365	0,24%	99,46%	1.054.942	2,55%	86,28%	38.551
144.000-168.000	15.833	0,14%	99,60%	741.431	1,79%	88,07%	46.828
168.000-192.000	10.208	0,09%	99,69%	556.947	1,35%	89,42%	54.560
192.000-216.000	6.808	0,06%	99,75%	424.023	1,03%	90,45%	62.283
216.000-240.000	4.879	0,04%	99,80%	340.364	0,82%	91,27%	69.761
240.000-360.000	11.540	0,10%	99,90%	1.027.100	2,49%	93,76%	89.003
360.000-480.000	4.238	0,04%	99,94%	529.769	1,28%	95,04%	125.005
480.000-600.000	2.121	0,02%	99,96%	344.173	0,83%	95,87%	162.269
Más de 600.000	4.958	0,04%	100,00%	1.705.621	4,13%	100,00%	344.014
<b>TOTAL</b>	<b>11.202.095</b>	<b>100%</b>		<b>41.320.305</b>	<b>100%</b>		<b>3.689</b>

<b>IRPF 2003. DECLARACIONES (MODELOS ORDINARIO Y SIMPLIFICADO)</b>							
<b>III.A.9. TOTAL PAGOS A CUENTA</b>							
Tramos de renta (euros)	Liquidaciones			Importe			
	Número	Proporción sobre liquidaciones partida		Cantidad (miles euros)	Proporción sobre total partida		Media por liquidación (euros)
		Sin acum.	Acumul.		Sin acum.	Acumul.	
Menor o igual a 0	64.927	0,43%	0,43%	42.671	0,09%	0,09%	657
0-1.500	210.809	1,39%	1,82%	30.284	0,07%	0,16%	144
1.500-3.000	219.840	1,45%	3,27%	52.316	0,12%	0,28%	238
3.000-4.500	328.041	2,16%	5,43%	88.275	0,20%	0,47%	269
4.500-6.000	537.912	3,55%	8,98%	146.000	0,32%	0,80%	271
6.000-7.500	845.754	5,58%	14,55%	234.029	0,52%	1,32%	277
7.500-9.000	946.240	6,24%	20,79%	347.881	0,77%	2,09%	368
9.000-10.500	1.068.025	7,04%	27,83%	527.810	1,17%	3,27%	494
10.500-12.000	1.180.211	7,78%	35,62%	809.797	1,80%	5,07%	686
12.000-13.500	1.130.450	7,45%	43,07%	1.067.080	2,37%	7,44%	944
13.500-15.000	977.270	6,44%	49,51%	1.204.752	2,68%	10,12%	1.233
15.000-16.500	853.288	5,63%	55,14%	1.305.857	2,90%	13,03%	1.530
16.500-18.000	734.706	4,84%	59,98%	1.357.815	3,02%	16,05%	1.848
18.000-19.500	637.655	4,20%	64,19%	1.388.334	3,09%	19,13%	2.177
19.500-21.000	585.855	3,86%	68,05%	1.482.928	3,30%	22,43%	2.531
21.000-22.500	551.923	3,64%	71,69%	1.602.807	3,56%	26,00%	2.904
22.500-24.000	486.602	3,21%	74,90%	1.594.699	3,55%	29,54%	3.277
24.000-25.500	440.201	2,90%	77,80%	1.609.086	3,58%	33,12%	3.655
25.500-27.000	395.367	2,61%	80,41%	1.592.157	3,54%	36,67%	4.027
27.000-28.500	349.420	2,30%	82,71%	1.541.739	3,43%	40,09%	4.412
28.500-30.000	326.941	2,16%	84,87%	1.556.880	3,46%	43,56%	4.762
30.000-33.000	479.103	3,16%	88,03%	2.523.941	5,61%	49,17%	5.268
33.000-36.000	336.239	2,22%	90,24%	2.021.302	4,50%	53,67%	6.012
36.000-39.000	254.364	1,68%	91,92%	1.741.640	3,87%	57,54%	6.847
39.000-42.000	194.052	1,28%	93,20%	1.498.585	3,33%	60,87%	7.723
42.000-45.000	155.314	1,02%	94,22%	1.335.332	2,97%	63,84%	8.598
45.000-48.000	125.239	0,83%	95,05%	1.188.510	2,64%	66,49%	9.490
48.000-51.000	102.185	0,67%	95,72%	1.061.624	2,36%	68,85%	10.389
51.000-54.000	84.224	0,56%	96,28%	947.220	2,11%	70,96%	11.246
54.000-57.000	70.437	0,46%	96,74%	856.750	1,91%	72,86%	12.163
57.000-60.000	59.048	0,39%	97,13%	774.028	1,72%	74,58%	13.108
60.000-66.000	91.520	0,60%	97,74%	1.323.196	2,94%	77,53%	14.458
66.000-72.000	65.838	0,43%	98,17%	1.070.913	2,38%	79,91%	16.266
72.000-78.000	47.836	0,32%	98,49%	861.827	1,92%	81,82%	18.016
78.000-84.000	36.379	0,24%	98,73%	717.049	1,59%	83,42%	19.711
84.000-90.000	28.514	0,19%	98,91%	607.826	1,35%	84,77%	21.317
90.000-96.000	22.187	0,15%	99,06%	512.079	1,14%	85,91%	23.080
96.000-120.000	54.705	0,36%	99,42%	1.450.498	3,23%	89,14%	26.515
120.000-144.000	27.361	0,18%	99,60%	897.334	2,00%	91,13%	32.796
144.000-168.000	15.827	0,10%	99,71%	616.161	1,37%	92,50%	38.931
168.000-192.000	10.191	0,07%	99,77%	455.124	1,01%	93,51%	44.659
192.000-216.000	6.803	0,04%	99,82%	341.208	0,76%	94,27%	50.155
216.000-240.000	4.873	0,03%	99,85%	268.459	0,60%	94,87%	55.091
240.000-360.000	11.533	0,08%	99,93%	778.592	1,73%	96,60%	67.510
360.000-480.000	4.235	0,03%	99,95%	362.988	0,81%	97,41%	85.712
480.000-600.000	2.124	0,01%	99,97%	225.527	0,50%	97,91%	106.180
Más de 600.000	4.941	0,03%	100,00%	938.996	2,09%	100,00%	190.042
<b>TOTAL</b>	<b>15.166.509</b>	<b>100%</b>		<b>44.959.906</b>	<b>100%</b>		<b>2.964</b>

<b>IRPF 2003. DECLARACIONES (MODELOS ORDINARIO Y SIMPLIFICADO)</b>							
<b>III.A.10. RESULTADO DE LA LIQUIDACIÓN</b>							
Tramos de renta (euros)	Liquidaciones			Importe			
	Número	Proporción sobre liquidaciones partida		Cuantía (miles euros)	Proporción sobre total partida		Media por liquidación (euros)
		Sin acum.	Acumul.		Sin acum.	Acumul.	
Menor o igual a 0	65.068	0,43%	0,43%	-41.036	1,11%	1,11%	-631
0-1.500	210.883	1,39%	1,82%	-28.538	0,77%	1,88%	-135
1.500-3.000	219.973	1,45%	3,26%	-51.962	1,40%	3,28%	-236
3.000-4.500	329.228	2,17%	5,43%	-86.460	2,34%	5,62%	-263
4.500-6.000	539.136	3,55%	8,98%	-133.877	3,62%	9,24%	-248
6.000-7.500	847.601	5,58%	14,55%	-207.108	5,60%	14,83%	-244
7.500-9.000	950.414	6,25%	20,81%	-260.705	7,04%	21,88%	-274
9.000-10.500	1.072.775	7,06%	27,87%	-317.131	8,57%	30,45%	-296
10.500-12.000	1.184.285	7,79%	35,66%	-404.157	10,92%	41,37%	-341
12.000-13.500	1.133.538	7,46%	43,12%	-443.664	11,99%	53,36%	-391
13.500-15.000	979.435	6,44%	49,56%	-435.816	11,78%	65,14%	-445
15.000-16.500	854.818	5,62%	55,19%	-420.510	11,36%	76,50%	-492
16.500-18.000	735.873	4,84%	60,03%	-387.474	10,47%	86,97%	-527
18.000-19.500	638.509	4,20%	64,23%	-349.558	9,45%	96,42%	-547
19.500-21.000	586.516	3,86%	68,09%	-334.931	9,05%	105,47%	-571
21.000-22.500	552.470	3,64%	71,72%	-310.073	8,38%	113,84%	-561
22.500-24.000	487.006	3,20%	74,93%	-272.892	7,37%	121,22%	-560
24.000-25.500	440.574	2,90%	77,83%	-250.280	6,76%	127,98%	-568
25.500-27.000	395.671	2,60%	80,43%	-223.151	6,03%	134,01%	-564
27.000-28.500	349.707	2,30%	82,73%	-200.718	5,42%	139,44%	-574
28.500-30.000	327.178	2,15%	84,88%	-177.586	4,80%	144,23%	-543
30.000-33.000	479.496	3,15%	88,04%	-251.517	6,80%	151,03%	-525
33.000-36.000	336.499	2,21%	90,25%	-161.112	4,35%	155,38%	-479
36.000-39.000	254.615	1,68%	91,93%	-111.083	3,00%	158,39%	-436
39.000-42.000	194.227	1,28%	93,21%	-75.521	2,04%	160,43%	-389
42.000-45.000	155.453	1,02%	94,23%	-51.063	1,38%	161,81%	-328
45.000-48.000	125.355	0,82%	95,05%	-31.686	0,86%	162,66%	-253
48.000-51.000	102.293	0,67%	95,73%	-20.515	0,55%	163,22%	-201
51.000-54.000	84.308	0,55%	96,28%	-9.350	0,25%	163,47%	-111
54.000-57.000	70.514	0,46%	96,75%	436	-0,01%	163,46%	6
57.000-60.000	59.135	0,39%	97,13%	7.020	-0,19%	163,27%	119
60.000-66.000	91.620	0,60%	97,74%	30.729	-0,83%	162,44%	335
66.000-72.000	65.915	0,43%	98,17%	46.442	-1,25%	161,18%	705
72.000-78.000	47.893	0,32%	98,49%	54.748	-1,48%	159,70%	1.143
78.000-84.000	36.419	0,24%	98,73%	56.656	-1,53%	158,17%	1.556
84.000-90.000	28.562	0,19%	98,91%	59.172	-1,60%	156,57%	2.072
90.000-96.000	22.214	0,15%	99,06%	55.151	-1,49%	155,08%	2.483
96.000-120.000	54.790	0,36%	99,42%	199.141	-5,38%	149,70%	3.635
120.000-144.000	27.401	0,18%	99,60%	157.450	-4,25%	145,45%	5.746
144.000-168.000	15.862	0,10%	99,71%	125.120	-3,38%	142,07%	7.888
168.000-192.000	10.222	0,07%	99,77%	101.759	-2,75%	139,32%	9.955
192.000-216.000	6.814	0,04%	99,82%	82.769	-2,24%	137,08%	12.147
216.000-240.000	4.883	0,03%	99,85%	71.864	-1,94%	135,14%	14.717
240.000-360.000	11.557	0,08%	99,93%	248.364	-6,71%	128,43%	21.490
360.000-480.000	4.243	0,03%	99,95%	166.748	-4,51%	123,92%	39.300
480.000-600.000	2.129	0,01%	99,97%	118.636	-3,21%	120,72%	55.724
Más de 600.000	4.962	0,03%	100,00%	766.610	-20,72%	100,00%	154.496
<b>TOTAL</b>	<b>15.198.039</b>	<b>100%</b>		<b>-3.700.662</b>	<b>100%</b>		<b>-243</b>



### **III. B. Comunicaciones (Modelo 104)**



## IRPF 2003. COMUNICACIONES (MODELO 104)

III.B.1. PARTE GENERAL DE LA RENTA DEL PERÍ ODO IMPOSITIVO							
Tramos de renta (euros)	Liquidaciones			Importe			
	Número	Proporción sobre liquidaciones partida		Cuantía (miles euros)	Proporción sobre total partida		Media por liquidación (euros)
		Sin acum.	Acumul.		Sin acum.	Acumul.	
Menor o igual a 0	269	0,04%	0,04%	-79.787	-1,25%	-1,25%	-296.605
0-1.500	70.634	9,96%	10,00%	31.644	0,50%	-0,76%	448
1.500-3.000	22.814	3,22%	13,21%	51.967	0,82%	0,06%	2.278
3.000-4.500	42.334	5,97%	19,18%	164.096	2,57%	2,63%	3.876
4.500-6.000	79.130	11,16%	30,34%	429.387	6,74%	9,37%	5.426
6.000-7.500	112.650	15,88%	46,22%	751.590	11,79%	21,16%	6.672
7.500-9.000	53.036	7,48%	53,70%	433.033	6,79%	27,95%	8.165
9.000-10.500	51.469	7,26%	60,95%	501.387	7,87%	35,82%	9.742
10.500-12.000	55.615	7,84%	68,79%	625.262	9,81%	45,63%	11.243
12.000-13.500	54.077	7,62%	76,42%	688.348	10,80%	56,42%	12.729
13.500-15.000	47.372	6,68%	83,10%	673.387	10,56%	66,99%	14.215
15.000-16.500	41.904	5,91%	89,00%	658.246	10,33%	77,31%	15.708
16.500-18.000	31.537	4,45%	93,45%	541.949	8,50%	85,81%	17.185
18.000-19.500	25.855	3,65%	97,10%	483.799	7,59%	93,40%	18.712
19.500-21.000	16.429	2,32%	99,41%	330.701	5,19%	98,59%	20.129
21.000-22.500	4.007	0,56%	99,98%	86.232	1,35%	99,94%	21.520
22.500-24.000	160	0,02%	100,00%	3.629	0,06%	100,00%	22.684
<b>TOTAL</b>	<b>709.292</b>	<b>100%</b>		<b>6.374.871</b>	<b>100%</b>		<b>8.988</b>

## IRPF 2003. COMUNICACIONES (MODELO 104)

III.B.2. PARTE ESPECIAL DE LA RENTA DEL PERÍ ODO IMPOSITIVO							
Tramos de renta (euros)	Liquidaciones			Importe			
	Número	Proporción sobre liquidaciones partida		Cuantía (miles euros)	Proporción sobre total partida		Media por liquidación (euros)
		Sin acum.	Acumul.		Sin acum.	Acumul.	
Menor o igual a 0	1	0,00%	0,00%	0,002	0,00%	0,00%	2
0-1.500	4.257	15,77%	15,77%	1.134	17,01%	17,01%	266
1.500-3.000	658	2,44%	18,21%	234	3,51%	20,52%	355
3.000-4.500	1.313	4,86%	23,07%	221	3,31%	23,83%	168
4.500-6.000	2.903	10,75%	33,83%	559	8,39%	32,22%	193
6.000-7.500	4.814	17,83%	51,66%	1.188	17,82%	50,04%	247
7.500-9.000	2.056	7,62%	59,27%	604	9,06%	59,10%	294
9.000-10.500	1.508	5,59%	64,86%	332	4,98%	64,08%	220
10.500-12.000	1.651	6,12%	70,97%	373	5,59%	69,68%	226
12.000-13.500	1.606	5,95%	76,92%	349	5,23%	74,91%	217
13.500-15.000	1.575	5,83%	82,76%	394	5,91%	80,82%	250
15.000-16.500	1.501	5,56%	88,32%	371	5,56%	86,38%	247
16.500-18.000	1.193	4,42%	92,74%	334	5,01%	91,38%	280
18.000-19.500	993	3,68%	96,41%	260	3,89%	95,28%	261
19.500-21.000	696	2,58%	98,99%	202	3,04%	98,31%	291
21.000-22.500	244	0,90%	99,90%	96	1,43%	99,75%	392
22.500-24.000	28	0,10%	100,00%	17	0,25%	100,00%	597
<b>TOTAL</b>	<b>26.997</b>	<b>100%</b>		<b>6.667</b>	<b>100%</b>		<b>247</b>

## IRPF 2003. COMUNICACIONES (MODELO 104)

III.B.3. BASE IMPONIBLE GENERAL							
Tramos de renta (euros)	Liquidaciones			Importe			
	Número	Proporción sobre liquidaciones partida		Cantidad (miles euros)	Proporción sobre total partida		Media por liquidación (euros)
		Sin acum.	Acumul.		Sin acum.	Acumul.	
Menor o igual a 0	269	0,05%	0,05%	-79.787	-2,67%	-2,67%	-296.605
0-1.500	30	0,01%	0,05%	-0,39	0,00%	-2,67%	-13
1.500-3.000	0	0,00%	0,05%	0	0,00%	-2,67%	-
3.000-4.500	28.000	4,91%	4,96%	17.343	0,58%	-2,09%	619
4.500-6.000	69.452	12,18%	17,14%	136.319	4,56%	2,47%	1.963
6.000-7.500	100.420	17,61%	34,74%	280.514	9,37%	11,84%	2.793
7.500-9.000	48.730	8,54%	43,29%	170.789	5,71%	17,55%	3.505
9.000-10.500	48.695	8,54%	51,82%	209.903	7,01%	24,56%	4.311
10.500-12.000	54.106	9,49%	61,31%	287.709	9,61%	34,18%	5.318
12.000-13.500	53.705	9,42%	70,72%	337.435	11,28%	45,45%	6.283
13.500-15.000	47.195	8,27%	79,00%	353.765	11,82%	57,27%	7.496
15.000-16.500	41.846	7,34%	86,33%	372.739	12,46%	69,73%	8.907
16.500-18.000	31.518	5,53%	91,86%	325.604	10,88%	80,61%	10.331
18.000-19.500	25.846	4,53%	96,39%	305.685	10,21%	90,82%	11.827
19.500-21.000	16.425	2,88%	99,27%	213.292	7,13%	97,95%	12.986
21.000-22.500	4.007	0,70%	99,97%	58.748	1,96%	99,92%	14.661
22.500-24.000	160	0,03%	100,00%	2.542	0,08%	100,00%	15.886
<b>TOTAL</b>	<b>570.404</b>	<b>100%</b>		<b>2.992.598</b>	<b>100%</b>		<b>5.246</b>

## IRPF 2003. COMUNICACIONES (MODELO 104)

III.B.4. BASE IMPONIBLE ESPECIAL							
Tramos de renta (euros)	Liquidaciones			Importe			
	Número	Proporción sobre liquidaciones partida		Cantidad (miles euros)	Proporción sobre total partida		Media por liquidación (euros)
		Sin acum.	Acumul.		Sin acum.	Acumul.	
Menor o igual a 0	0	0,00%	0,00%	0	0,00%	0,00%	-
0-1.500	0	0,00%	0,00%	0	0,00%	0,00%	-
1.500-3.000	0	0,00%	0,00%	0	0,00%	0,00%	-
3.000-4.500	952	4,58%	4,58%	124	2,50%	2,50%	130
4.500-6.000	2.547	12,26%	16,85%	466	9,41%	11,91%	183
6.000-7.500	4.372	21,05%	37,90%	1.069	21,61%	33,52%	245
7.500-9.000	1.971	9,49%	47,39%	579	11,70%	45,22%	294
9.000-10.500	1.463	7,04%	54,43%	322	6,51%	51,73%	220
10.500-12.000	1.634	7,87%	62,30%	370	7,47%	59,20%	226
12.000-13.500	1.601	7,71%	70,01%	346	7,00%	66,20%	216
13.500-15.000	1.573	7,57%	77,59%	394	7,96%	74,16%	251
15.000-16.500	1.501	7,23%	84,81%	371	7,49%	81,65%	247
16.500-18.000	1.193	5,74%	90,56%	334	6,74%	88,39%	280
18.000-19.500	993	4,78%	95,34%	260	5,25%	93,64%	261
19.500-21.000	696	3,35%	98,69%	202	4,09%	97,73%	291
21.000-22.500	244	1,17%	99,87%	96	1,93%	99,66%	392
22.500-24.000	28	0,13%	100,00%	17	0,34%	100,00%	597
<b>TOTAL</b>	<b>20.768</b>	<b>100%</b>		<b>4.949</b>	<b>100%</b>		<b>238</b>

## IRPF 2003. COMUNICACIONES (MODELO 104)

III.B.5. BASE LIQUIDABLE GENERAL							
Tramos de renta (euros)	Liquidaciones			Importe			
	Número	Proporción sobre liquidaciones partida		Cuantía (miles euros)	Proporción sobre total partida		Media por liquidación (euros)
		Sin acum.	Acumul.		Sin acum.	Acumul.	
Menor o igual a 0	269	0,09%	0,09%	-79.787	-6,42%	-6,42%	-296.605
0-1.500	30	0,01%	0,11%	-0,39	0,00%	-6,42%	-13
1.500-3.000	0	0,00%	0,11%	0	0,00%	-6,42%	-
3.000-4.500	2	0,00%	0,11%	2	0,00%	-6,42%	762
4.500-6.000	0	0,00%	0,11%	0	0,00%	-6,42%	-
6.000-7.500	10.801	3,80%	3,91%	3.196	0,26%	-6,16%	296
7.500-9.000	22.210	7,82%	11,72%	25.034	2,01%	-4,15%	1.127
9.000-10.500	22.987	8,09%	19,81%	59.080	4,75%	0,61%	2.570
10.500-12.000	30.944	10,89%	30,70%	104.628	8,42%	9,02%	3.381
12.000-13.500	41.202	14,50%	45,20%	145.708	11,72%	20,74%	3.536
13.500-15.000	41.794	14,71%	59,91%	175.626	14,13%	34,87%	4.202
15.000-16.500	38.730	13,63%	73,54%	210.414	16,92%	51,79%	5.433
16.500-18.000	29.862	10,51%	84,05%	204.359	16,44%	68,23%	6.843
18.000-19.500	25.036	8,81%	92,86%	206.298	16,59%	84,82%	8.240
19.500-21.000	16.171	5,69%	98,55%	148.504	11,94%	96,76%	9.183
21.000-22.500	3.967	1,40%	99,94%	38.602	3,10%	99,87%	9.731
22.500-24.000	160	0,06%	100,00%	1.646	0,13%	100,00%	10.290
<b>TOTAL</b>	<b>284.165</b>	<b>100%</b>		<b>1.243.309</b>	<b>100%</b>		<b>4.375</b>

## IRPF 2003. COMUNICACIONES (MODELO 104)

III.B.6. BASE LIQUIDABLE ESPECIAL							
Tramos de renta (euros)	Liquidaciones			Importe			
	Número	Proporción sobre liquidaciones partida		Cuantía (miles euros)	Proporción sobre total partida		Media por liquidación (euros)
		Sin acum.	Acumul.		Sin acum.	Acumul.	
Menor o igual a 0	0	0,00%	0,00%	0	0,00%	0,00%	-
0-1.500	0	0,00%	0,00%	0	0,00%	0,00%	-
1.500-3.000	0	0,00%	0,00%	0	0,00%	0,00%	-
3.000-4.500	0	0,00%	0,00%	0	0,00%	0,00%	-
4.500-6.000	0	0,00%	0,00%	0	0,00%	0,00%	-
6.000-7.500	224	2,52%	2,52%	26	1,22%	1,22%	115
7.500-9.000	513	5,77%	8,29%	102	4,79%	6,01%	198
9.000-10.500	450	5,06%	13,35%	92	4,34%	10,35%	205
10.500-12.000	720	8,10%	21,45%	135	6,36%	16,70%	187
12.000-13.500	1.190	13,39%	34,84%	227	10,70%	27,40%	191
13.500-15.000	1.370	15,41%	50,25%	334	15,71%	43,11%	243
15.000-16.500	1.388	15,61%	65,87%	342	16,12%	59,23%	247
16.500-18.000	1.123	12,63%	78,50%	310	14,59%	73,81%	276
18.000-19.500	958	10,78%	89,28%	248	11,68%	85,50%	259
19.500-21.000	684	7,69%	96,97%	197	9,28%	94,78%	288
21.000-22.500	241	2,71%	99,69%	94	4,44%	99,21%	391
22.500-24.000	28	0,31%	100,00%	17	0,79%	100,00%	597
<b>TOTAL</b>	<b>8.889</b>	<b>100%</b>		<b>2.124</b>	<b>100%</b>		<b>239</b>

## IRPF 2003. COMUNICACIONES (MODELO 104)

III.B.7. CUOTA ÍNTEGRA TOTAL							
Tramos de renta (euros)	Liquidaciones			Cuantía (miles euros)	Importe		Media por liquidación (euros)
	Número	Proporción sobre liquidaciones partida			Sin acum.	Acumul.	
		Sin acum.	Acumul.				
Menor o igual a 0	0	0,00%	0,00%	0	0,00%	0,00%	-
0-1.500	0	0,00%	0,00%	0	0,00%	0,00%	-
1.500-3.000	0	0,00%	0,00%	0	0,00%	0,00%	-
3.000-4.500	2	0,00%	0,00%	0,23	0,00%	0,00%	114
4.500-6.000	0	0,00%	0,00%	0	0,00%	0,00%	-
6.000-7.500	10.872	3,83%	3,83%	483	0,20%	0,20%	44
7.500-9.000	22.301	7,85%	11,67%	3.770	1,56%	1,76%	169
9.000-10.500	23.009	8,10%	19,77%	8.881	3,68%	5,45%	386
10.500-12.000	30.992	10,91%	30,68%	17.048	7,07%	12,51%	550
12.000-13.500	41.250	14,52%	45,19%	25.093	10,40%	22,92%	608
13.500-15.000	41.811	14,71%	59,91%	30.486	12,64%	35,56%	729
15.000-16.500	38.731	13,63%	73,53%	37.817	15,68%	51,24%	976
16.500-18.000	29.865	10,51%	84,04%	38.674	16,03%	67,27%	1.295
18.000-19.500	25.043	8,81%	92,86%	40.717	16,88%	84,15%	1.626
19.500-21.000	16.173	5,69%	98,55%	29.999	12,44%	96,59%	1.855
21.000-22.500	3.967	1,40%	99,94%	7.889	3,27%	99,86%	1.989
22.500-24.000	160	0,06%	100,00%	341	0,14%	100,00%	2.133
<b>TOTAL</b>	<b>284.176</b>	<b>100%</b>		<b>241.200</b>	<b>100%</b>		<b>849</b>

## IRPF 2003. COMUNICACIONES (MODELO 104)

III.B.8. CUOTA RESULTANTE DE LA AUTOLIQUIDACIÓN							
Tramos de renta (euros)	Liquidaciones			Cuantía (miles euros)	Importe		Media por liquidación (euros)
	Número	Proporción sobre liquidaciones partida			Sin acum.	Acumul.	
		Sin acum.	Acumul.				
Menor o igual a 0	2	0,00%	0,00%	0,0001	0,00%	0,00%	-
0-1.500	1	0,00%	0,00%	0,0003	0,00%	0,00%	-
1.500-3.000	0	0,00%	0,00%	0	0,00%	0,00%	-
3.000-4.500	2	0,00%	0,00%	0,23	0,00%	0,00%	114
4.500-6.000	0	0,00%	0,00%	0	0,00%	0,00%	-
6.000-7.500	10.658	3,78%	3,78%	462	0,20%	0,20%	43
7.500-9.000	21.870	7,76%	11,54%	3.574	1,52%	1,71%	163
9.000-10.500	22.651	8,03%	19,57%	8.419	3,58%	5,29%	372
10.500-12.000	30.658	10,87%	30,44%	16.403	6,97%	12,26%	535
12.000-13.500	40.822	14,48%	44,92%	24.273	10,31%	22,57%	595
13.500-15.000	41.566	14,74%	59,66%	29.575	12,56%	35,14%	712
15.000-16.500	38.627	13,70%	73,36%	36.953	15,70%	50,83%	957
16.500-18.000	29.822	10,58%	83,94%	37.945	16,12%	66,95%	1.272
18.000-19.500	25.018	8,87%	92,81%	40.087	17,03%	83,99%	1.602
19.500-21.000	16.155	5,73%	98,54%	29.571	12,56%	96,55%	1.830
21.000-22.500	3.964	1,41%	99,94%	7.790	3,31%	99,86%	1.965
22.500-24.000	159	0,06%	100,00%	336	0,14%	100,00%	2.114
<b>TOTAL</b>	<b>281.975</b>	<b>100%</b>		<b>235.390</b>	<b>100%</b>		<b>835</b>

## IRPF 2003. COMUNICACIONES (MODELO 104)

III.A.9. TOTAL PAGOS A CUENTA							
Tramos de renta (euros)	Liquidaciones			Importe			
	Número	Proporción sobre liquidaciones partida		Cuantía (miles euros)	Proporción sobre total partida		Media por liquidación (euros)
		Sin acum.	Acumul.		Sin acum.	Acumul.	
Menor o igual a 0	275	0,04%	0,04%	4	0,00%	0,00%	14
0-1.500	70.740	9,97%	10,01%	3.421	0,80%	0,81%	48
1.500-3.000	22.814	3,22%	13,23%	1.372	0,32%	1,13%	60
3.000-4.500	42.334	5,97%	19,19%	2.678	0,63%	1,76%	63
4.500-6.000	79.130	11,15%	30,35%	5.468	1,29%	3,05%	69
6.000-7.500	112.650	15,88%	46,23%	11.181	2,63%	5,68%	99
7.500-9.000	53.036	7,48%	53,70%	10.191	2,40%	8,07%	192
9.000-10.500	51.469	7,26%	60,96%	17.623	4,15%	12,22%	342
10.500-12.000	55.615	7,84%	68,80%	30.492	7,18%	19,40%	548
12.000-13.500	54.077	7,62%	76,42%	44.615	10,50%	29,89%	825
13.500-15.000	47.372	6,68%	83,10%	55.461	13,05%	42,95%	1.171
15.000-16.500	41.904	5,91%	89,01%	65.275	15,36%	58,31%	1.558
16.500-18.000	31.537	4,45%	93,45%	61.463	14,46%	72,77%	1.949
18.000-19.500	25.855	3,64%	97,10%	60.385	14,21%	86,98%	2.336
19.500-21.000	16.429	2,32%	99,41%	43.487	10,23%	97,21%	2.647
21.000-22.500	4.007	0,56%	99,98%	11.377	2,68%	99,89%	2.839
22.500-24.000	160	0,02%	100,00%	480	0,11%	100,00%	2.999
<b>TOTAL</b>	<b>709.404</b>	<b>100%</b>		<b>424.973</b>	<b>100%</b>		<b>599</b>

## IRPF 2003. COMUNICACIONES (MODELO 104)

III.B.10. RESULTADO DE LA LIQUIDACIÓN							
Tramos de renta (euros)	Liquidaciones			Importe			
	Número	Proporción sobre liquidaciones partida		Cuantía (miles euros)	Proporción sobre total partida		Media por liquidación (euros)
		Sin acum.	Acumul.		Sin acum.	Acumul.	
Menor o igual a 0	275	0,04%	0,04%	-4	0,00%	0,00%	-14
0-1.500	70.740	9,97%	10,01%	-3.434	1,80%	1,80%	-49
1.500-3.000	22.814	3,22%	13,23%	-1.455	0,76%	2,56%	-64
3.000-4.500	42.334	5,97%	19,19%	-2.868	1,50%	4,07%	-68
4.500-6.000	79.130	11,15%	30,35%	-5.682	2,98%	7,04%	-72
6.000-7.500	112.650	15,88%	46,23%	-10.884	5,70%	12,75%	-97
7.500-9.000	53.036	7,48%	53,70%	-6.734	3,53%	16,28%	-127
9.000-10.500	51.469	7,26%	60,96%	-9.278	4,86%	21,14%	-180
10.500-12.000	55.615	7,84%	68,80%	-14.162	7,42%	28,56%	-255
12.000-13.500	54.077	7,62%	76,42%	-20.409	10,70%	39,26%	-377
13.500-15.000	47.372	6,68%	83,10%	-25.964	13,61%	52,86%	-548
15.000-16.500	41.904	5,91%	89,01%	-28.387	14,88%	67,74%	-677
16.500-18.000	31.537	4,45%	93,45%	-23.561	12,35%	80,09%	-747
18.000-19.500	25.855	3,64%	97,10%	-20.337	10,66%	90,74%	-787
19.500-21.000	16.429	2,32%	99,41%	-13.933	7,30%	98,04%	-848
21.000-22.500	4.007	0,56%	99,98%	-3.588	1,88%	99,92%	-895
22.500-24.000	160	0,02%	100,00%	-144	0,08%	100,00%	-898
<b>TOTAL</b>	<b>709.404</b>	<b>100%</b>		<b>-190.824</b>	<b>100%</b>		<b>-269</b>





**IV. Datos estadísticos del ejercicio 2003**  
**Distribución por Comunidades Autónomas y**  
**Ciudades con Estatuto de Autonomía**



<b>IRPF 2003 POR COMUNIDADES AUTÓNOMAS Y CIUDADES CON ESTATUTO DE AUTONOMÍA</b>						
<b>IV.1. PARTE GENERAL DE LA RENTA DEL PERÍODO IMPOSITIVO</b>						
Comunidad/Ciudad Autónoma	Liquidaciones			Importe		
	Número	Proporción respecto a		Absoluto (miles euros)	Proporción / total partida	Media (euros)
		total partida	total liquid.			
Andalucía	2.587.240	16,19%	16,18%	43.033.173	14,21%	16.633
Aragón	601.976	3,77%	3,77%	11.014.853	3,64%	18.298
Illes Balears	380.104	2,38%	2,38%	7.126.929	2,35%	18.750
Canarias	616.214	3,86%	3,85%	11.194.016	3,70%	18.166
Cantabria	233.678	1,46%	1,46%	4.348.663	1,44%	18.610
Castilla-La Mancha	693.026	4,34%	4,34%	10.884.602	3,59%	15.706
Castilla y León	1.063.842	6,66%	6,65%	18.019.262	5,95%	16.938
Cataluña	2.963.472	18,55%	18,54%	62.682.659	20,69%	21.152
Extremadura	386.185	2,42%	2,42%	5.658.915	1,87%	14.653
Galicia	1.015.037	6,35%	6,35%	16.628.491	5,49%	16.382
Comunidad de Madrid	2.492.045	15,60%	15,59%	60.360.622	19,93%	24.221
Región de Murcia	450.890	2,82%	2,82%	7.605.985	2,51%	16.869
Principado de Asturias	466.108	2,92%	2,92%	8.576.382	2,83%	18.400
Comunidad Valenciana	1.846.201	11,55%	11,55%	32.259.906	10,65%	17.474
La Rioja	137.844	0,86%	0,86%	2.482.575	0,82%	18.010
Ceuta	21.710	0,14%	0,14%	520.336	0,17%	23.968
Melilla	19.738	0,12%	0,12%	451.190	0,15%	22.859
No residentes	2.784	0,02%	0,02%	60.343	0,02%	21.675
<b>TOTAL</b>	<b>15.978.094</b>	<b>100%</b>	<b>99,95%</b>	<b>302.908.904</b>	<b>100%</b>	<b>18.958</b>

<b>IV.2. PARTE ESPECIAL DE LA RENTA DEL PERÍODO IMPOSITIVO</b>						
Comunidad/Ciudad Autónoma	Liquidaciones			Importe		
	Número	Proporción respecto a		Absoluto (miles euros)	Proporción / total partida	Media (euros)
		total partida	total liquid.			
Andalucía	151.070	12,21%	0,95%	1.506.369	13,65%	9.971
Aragón	81.221	6,56%	0,51%	405.872	3,68%	4.997
Illes Balears	21.656	1,75%	0,14%	253.590	2,30%	11.710
Canarias	30.489	2,46%	0,19%	243.112	2,20%	7.974
Cantabria	19.539	1,58%	0,12%	154.891	1,40%	7.927
Castilla-La Mancha	52.803	4,27%	0,33%	308.971	2,80%	5.851
Castilla y León	101.476	8,20%	0,63%	466.531	4,23%	4.597
Cataluña	221.450	17,89%	1,39%	2.278.393	20,65%	10.289
Extremadura	22.801	1,84%	0,14%	106.681	0,97%	4.679
Galicia	76.604	6,19%	0,48%	397.402	3,60%	5.188
Comunidad de Madrid	242.984	19,63%	1,52%	2.912.374	26,40%	11.986
Región de Murcia	24.833	2,01%	0,16%	318.884	2,89%	12.841
Principado de Asturias	37.201	3,01%	0,23%	190.546	1,73%	5.122
Comunidad Valenciana	133.756	10,81%	0,84%	1.368.450	12,40%	10.231
La Rioja	16.198	1,31%	0,10%	87.477	0,79%	5.400
Ceuta	1.576	0,13%	0,01%	17.441	0,16%	11.067
Melilla	1.734	0,14%	0,01%	13.371	0,12%	7.711
No residentes	140	0,01%	0,00%	1.962	0,02%	14.016
<b>TOTAL</b>	<b>1.237.531</b>	<b>100%</b>	<b>7,74%</b>	<b>11.032.318</b>	<b>100%</b>	<b>8.915</b>

<b>IRPF 2003 POR COMUNIDADES AUTÓNOMAS Y CIUDADES CON ESTATUTO DE AUTONOMÍA</b>						
<b>IV.3. BASE IMPONIBLE GENERAL</b>						
Comunidad/Ciudad Autónoma	Liquidaciones			Importe		
	Número	Proporción respecto a		Absoluto (miles euros)	Proporción / total partida	Media (euros)
		total partida	total liquid.			
Andalucía	2.332.186	15,67%	14,59%	29.215.772	13,03%	12.527
Aragón	565.968	3,80%	3,54%	8.180.215	3,65%	14.453
Illes Balears	361.224	2,43%	2,26%	5.358.993	2,39%	14.836
Canarias	574.429	3,86%	3,59%	8.114.565	3,62%	14.126
Cantabria	218.005	1,46%	1,36%	3.198.295	1,43%	14.671
Castilla-La Mancha	626.359	4,21%	3,92%	7.239.872	3,23%	11.559
Castilla y León	979.806	6,58%	6,13%	12.822.945	5,72%	13.087
Cataluña	2.835.561	19,05%	17,74%	48.883.639	21,80%	17.239
Extremadura	338.514	2,27%	2,12%	3.629.589	1,62%	10.722
Galicia	922.437	6,20%	5,77%	11.709.873	5,22%	12.694
Comunidad de Madrid	2.384.957	16,03%	14,92%	48.434.000	21,60%	20.308
Región de Murcia	414.605	2,79%	2,59%	5.244.382	2,34%	12.649
Principado de Asturias	430.498	2,89%	2,69%	6.313.222	2,82%	14.665
Comunidad Valenciana	1.727.091	11,61%	10,80%	23.269.561	10,38%	13.473
La Rioja	129.331	0,87%	0,81%	1.836.626	0,82%	14.201
Ceuta	20.421	0,14%	0,13%	396.456	0,18%	19.414
Melilla	17.711	0,12%	0,11%	339.647	0,15%	19.177
No residentes	2.507	0,02%	0,02%	47.008	0,02%	18.751
<b>TOTAL</b>	<b>14.881.610</b>	<b>100%</b>	<b>93,09%</b>	<b>224.234.659</b>	<b>100%</b>	<b>15.068</b>

<b>IV.4. BASE IMPONIBLE ESPECIAL</b>						
Comunidad/Ciudad Autónoma	Liquidaciones			Importe		
	Número	Proporción respecto a		Absoluto (miles euros)	Proporción / total partida	Media (euros)
		total partida	total liquid.			
Andalucía	142.420	12,06%	0,89%	1.478.853	13,58%	10.384
Aragón	77.240	6,54%	0,48%	399.382	3,67%	5.171
Illes Balears	20.997	1,78%	0,13%	250.660	2,30%	11.938
Canarias	29.081	2,46%	0,18%	239.590	2,20%	8.239
Cantabria	18.465	1,56%	0,12%	152.298	1,40%	8.248
Castilla-La Mancha	49.471	4,19%	0,31%	302.380	2,78%	6.112
Castilla y León	95.487	8,08%	0,60%	456.442	4,19%	4.780
Cataluña	214.962	18,20%	1,34%	2.257.238	20,72%	10.501
Extremadura	21.068	1,78%	0,13%	103.984	0,95%	4.936
Galicia	71.516	6,05%	0,45%	388.765	3,57%	5.436
Comunidad de Madrid	234.755	19,87%	1,47%	2.892.747	26,56%	12.322
Región de Murcia	23.721	2,01%	0,15%	314.846	2,89%	13.273
Principado de Asturias	34.948	2,96%	0,22%	186.156	1,71%	5.327
Comunidad Valenciana	128.467	10,87%	0,80%	1.350.824	12,40%	10.515
La Rioja	15.438	1,31%	0,10%	86.015	0,79%	5.572
Ceuta	1.549	0,13%	0,01%	17.254	0,16%	11.139
Melilla	1.634	0,14%	0,01%	13.160	0,12%	8.054
No residentes	113	0,01%	0,00%	1.909	0,02%	16.894
<b>TOTAL</b>	<b>1.181.332</b>	<b>100%</b>	<b>7,39%</b>	<b>10.892.502</b>	<b>100%</b>	<b>9.221</b>

<b>IRPF 2003 POR COMUNIDADES AUTÓNOMAS Y CIUDADES CON ESTATUTO DE AUTONOMÍA</b>						
<b>IV.5. BASE LIQUIDABLE GENERAL</b>						
Comunidad/Ciudad Autónoma	Liquidaciones			Importe		
	Número	Proporción respecto a		Absoluto (miles euros)	Proporción / total partida	Media (euros)
		total partida	total liquid.			
Andalucía	1.880.985	14,96%	11,77%	22.225.760	12,58%	11.816
Aragón	473.416	3,77%	2,96%	6.304.721	3,57%	13.318
Illes Balears	315.629	2,51%	1,97%	4.241.524	2,40%	13.438
Canarias	488.179	3,88%	3,05%	6.423.542	3,64%	13.158
Cantabria	187.481	1,49%	1,17%	2.484.846	1,41%	13.254
Castilla-La Mancha	493.284	3,92%	3,09%	5.371.925	3,04%	10.890
Castilla y León	800.515	6,37%	5,01%	9.686.557	5,48%	12.100
Cataluña	2.497.674	19,87%	15,62%	39.489.993	22,36%	15.811
Extremadura	256.740	2,04%	1,61%	2.654.506	1,50%	10.339
Galicia	738.675	5,88%	4,62%	8.777.413	4,97%	11.883
Comunidad de Madrid	2.158.379	17,17%	13,50%	40.280.448	22,81%	18.662
Región de Murcia	337.313	2,68%	2,11%	3.906.735	2,21%	11.582
Principado de Asturias	364.262	2,90%	2,28%	4.820.829	2,73%	13.235
Comunidad Valenciana	1.432.093	11,39%	8,96%	17.885.105	10,13%	12.489
La Rioja	109.814	0,87%	0,69%	1.422.655	0,81%	12.955
Ceuta	18.639	0,15%	0,12%	330.294	0,19%	17.721
Melilla	15.777	0,13%	0,10%	280.516	0,16%	17.780
No residentes	2.146	0,02%	0,01%	38.425	0,02%	17.906
<b>TOTAL</b>	<b>12.571.001</b>	<b>100%</b>	<b>78,64%</b>	<b>176.625.793</b>	<b>100%</b>	<b>14.050</b>

<b>IV.6. BASE LIQUIDABLE ESPECIAL</b>						
Comunidad/Ciudad Autónoma	Liquidaciones			Importe		
	Número	Proporción respecto a		Absoluto (miles euros)	Proporción / total partida	Media (euros)
		total partida	total liquid.			
Andalucía	127.205	12,00%	0,80%	1.456.241	13,53%	11.448
Aragón	67.161	6,33%	0,42%	389.362	3,62%	5.797
Illes Balears	19.502	1,84%	0,12%	247.473	2,30%	12.690
Canarias	26.502	2,50%	0,17%	236.558	2,20%	8.926
Cantabria	16.550	1,56%	0,10%	149.489	1,39%	9.033
Castilla-La Mancha	41.934	3,95%	0,26%	293.557	2,73%	7.000
Castilla y León	82.614	7,79%	0,52%	445.246	4,14%	5.389
Cataluña	197.304	18,61%	1,23%	2.231.203	20,72%	11.308
Extremadura	17.677	1,67%	0,11%	100.496	0,93%	5.685
Galicia	61.015	5,75%	0,38%	377.126	3,50%	6.181
Comunidad de Madrid	217.851	20,55%	1,36%	2.903.875	26,97%	13.330
Región de Murcia	21.427	2,02%	0,13%	310.879	2,89%	14.509
Principado de Asturias	31.121	2,94%	0,19%	180.802	1,68%	5.810
Comunidad Valenciana	115.697	10,91%	0,72%	1.326.781	12,32%	11.468
La Rioja	13.609	1,28%	0,09%	84.725	0,79%	6.226
Ceuta	1.497	0,14%	0,01%	17.113	0,16%	11.431
Melilla	1.530	0,14%	0,01%	12.995	0,12%	8.494
No residentes	92	0,01%	0,00%	1.889	0,02%	20.533
<b>TOTAL</b>	<b>1.060.288</b>	<b>100%</b>	<b>6,63%</b>	<b>10.765.811</b>	<b>100%</b>	<b>10.154</b>

<b>IRPF 2003 POR COMUNIDADES AUTÓNOMAS Y CIUDADES CON ESTATUTO DE AUTONOMÍA</b>						
<b>IV.7. CUOTA ÍNTEGRA TOTAL</b>						
Comunidad/Ciudad Autónoma	Liquidaciones			Importe		
	Número	Proporción respecto a		Absoluto (miles euros)	Proporción / total partida	Media (euros)
		total partida	total liquid.			
Andalucía	1.873.602	14,93%	11,72%	5.752.681	12,05%	3.070
Aragón	473.847	3,78%	2,96%	1.634.949	3,42%	3.450
Illes Balears	314.241	2,50%	1,97%	1.143.044	2,39%	3.637
Canarias	486.742	3,88%	3,04%	1.683.871	3,53%	3.459
Cantabria	186.982	1,49%	1,17%	654.151	1,37%	3.498
Castilla-La Mancha	491.924	3,92%	3,08%	1.339.523	2,81%	2.723
Castilla y León	799.019	6,37%	5,00%	2.455.765	5,14%	3.073
Cataluña	2.494.503	19,88%	15,60%	10.852.094	22,73%	4.350
Extremadura	255.297	2,03%	1,60%	649.712	1,36%	2.545
Galicia	734.697	5,86%	4,60%	2.269.659	4,75%	3.089
Comunidad de Madrid	2.156.152	17,19%	13,49%	11.757.246	24,63%	5.453
Región de Murcia	336.761	2,68%	2,11%	1.017.469	2,13%	3.021
Principado de Asturias	362.940	2,89%	2,27%	1.228.525	2,57%	3.385
Comunidad Valenciana	1.432.648	11,42%	8,96%	4.750.933	9,95%	3.316
La Rioja	109.697	0,87%	0,69%	370.044	0,78%	3.373
Ceuta	18.676	0,15%	0,12%	90.529	0,19%	4.847
Melilla	15.807	0,13%	0,10%	76.112	0,16%	4.815
No residentes	2.134	0,02%	0,01%	11.464	0,02%	5.372
<b>TOTAL</b>	<b>12.545.669</b>	<b>100%</b>	<b>78,48%</b>	<b>47.737.772</b>	<b>100%</b>	<b>3.805</b>

<b>IV.8. DEDUCCIONES GENERALES EN LA CUOTA</b>									
Comunidad/Ciudad Autónoma	Importe (miles euros)				Proporción respecto a total partida				
	Inv. Viv. Habit.	Dividendos	Resto	TOTAL	Inv. Viv. Habit.	Dividendos	Resto	TOTAL	
Andalucía	686.678	100.175	20.555	807.408	13,80%	7,43%	7,01%	12,20%	
Aragón	172.142	58.471	3.441	234.054	3,46%	4,34%	1,17%	3,54%	
Illes Balears	121.587	29.697	4.246	155.530	2,44%	2,20%	1,45%	2,35%	
Canarias	171.970	33.880	55.429	261.280	3,46%	2,51%	18,90%	3,95%	
Cantabria	69.427	36.020	1.424	106.870	1,39%	2,67%	0,49%	1,61%	
Castilla-La Mancha	175.979	28.966	2.767	207.712	3,54%	2,15%	0,94%	3,14%	
Castilla y León	297.074	72.347	6.426	375.847	5,97%	5,37%	2,19%	5,68%	
Cataluña	1.102.688	298.396	42.774	1.443.858	22,16%	22,13%	14,59%	21,82%	
Extremadura	77.148	10.198	1.464	88.810	1,55%	0,76%	0,50%	1,34%	
Galicia	198.984	64.188	6.027	269.198	4,00%	4,76%	2,06%	4,07%	
Comunidad de Madrid	1.058.244	361.215	50.028	1.469.487	21,26%	26,79%	17,06%	22,20%	
Región de Murcia	130.502	20.144	2.106	152.753	2,62%	1,49%	0,72%	2,31%	
Principado de Asturias	115.752	40.925	2.383	159.060	2,33%	3,04%	0,81%	2,40%	
Comunidad Valenciana	537.756	163.291	14.199	715.246	10,81%	12,11%	4,84%	10,81%	
La Rioja	46.113	20.901	608	67.621	0,93%	1,55%	0,21%	1,02%	
Ceuta	7.289	5.772	42.424	55.485	0,15%	0,43%	14,47%	0,84%	
Melilla	6.854	3.113	36.677	46.644	0,14%	0,23%	12,51%	0,70%	
No residentes	672	432	294	1.399	0,01%	0,03%	0,10%	0,02%	
<b>TOTAL</b>	<b>4.976.856</b>	<b>1.348.132</b>	<b>293.272</b>	<b>6.618.261</b>	<b>100%</b>	<b>100%</b>	<b>100%</b>	<b>100%</b>	

<b>IRPF 2003 POR COMUNIDADES AUTÓNOMAS Y CIUDADES CON ESTATUTO DE AUTONOMÍA</b>						
<b>IV.9. DEDUCCIONES AUTÓNOMICAS EN LA CUOTA</b>						
Comunidad/Ciudad Autónoma	Liquidaciones			Importe		
	Número	Proporción respecto a		Absoluto (miles euros)	Proporción / total partida	Media (euros)
		total partida	total liquid.			
Andalucía	23.444	4,65%	0,15%	1.999	3,22%	85
Aragón	327	0,06%	0,00%	112	0,18%	343
Illes Balears	33.247	6,60%	0,21%	2.671	4,30%	80
Canarias	5.709	1,13%	0,04%	1.340	2,16%	235
Cantabria	5.853	1,16%	0,04%	803	1,29%	137
Castilla-La Mancha	15.259	3,03%	0,10%	1.216	1,96%	80
Castilla y León	31.156	6,19%	0,19%	3.816	6,14%	122
Cataluña	71.626	14,22%	0,45%	12.838	20,66%	179
Extremadura	66.248	13,15%	0,41%	8.147	13,11%	123
Galicia	34.587	6,87%	0,22%	5.792	9,32%	167
Comunidad de Madrid	68.718	13,64%	0,43%	9.857	15,86%	143
Región de Murcia	13.280	2,64%	0,08%	1.459	2,35%	110
Principado de Asturias	16.724	3,32%	0,10%	1.357	2,18%	81
Comunidad Valenciana	109.350	21,71%	0,68%	9.950	16,01%	91
La Rioja	8.173	1,62%	0,05%	771	1,24%	94
Ceuta	0	0,00%	0,00%	0	0,00%	-
Melilla	0	0,00%	0,00%	0	0,00%	-
No residentes	0	0,00%	0,00%	0	0,00%	-
<b>TOTAL</b>	<b>503.701</b>	<b>100%</b>	<b>3,15%</b>	<b>62.128</b>	<b>100%</b>	<b>123</b>
<b>IV.10. CUOTA RESULTANTE DE LA AUTOLIQUIDACIÓN</b>						
Comunidad/Ciudad Autónoma	Liquidaciones			Importe		
	Número	Proporción respecto a		Absoluto (miles euros)	Proporción / total partida	Media (euros)
		total partida	total liquid.			
Andalucía	1.698.198	14,79%	10,62%	5.026.103	12,09%	2.960
Aragón	440.748	3,84%	2,76%	1.415.717	3,41%	3.212
Illes Balears	284.005	2,47%	1,78%	998.696	2,40%	3.516
Canarias	449.829	3,92%	2,81%	1.439.553	3,46%	3.200
Cantabria	170.579	1,49%	1,07%	553.520	1,33%	3.245
Castilla-La Mancha	444.332	3,87%	2,78%	1.152.283	2,77%	2.593
Castilla y León	729.788	6,35%	4,57%	2.106.728	5,07%	2.887
Cataluña	2.298.834	20,02%	14,38%	9.496.788	22,85%	4.131
Extremadura	230.610	2,01%	1,44%	562.007	1,35%	2.437
Galicia	686.486	5,98%	4,29%	2.014.611	4,85%	2.935
Comunidad de Madrid	1.986.128	17,29%	12,42%	10.363.103	24,94%	5.218
Región de Murcia	299.214	2,61%	1,87%	879.963	2,12%	2.941
Principado de Asturias	338.810	2,95%	2,12%	1.079.022	2,60%	3.185
Comunidad Valenciana	1.293.804	11,27%	8,09%	4.085.342	9,83%	3.158
La Rioja	99.297	0,86%	0,62%	306.143	0,74%	3.083
Ceuta	17.034	0,15%	0,11%	35.814	0,09%	2.102
Melilla	14.378	0,13%	0,09%	30.167	0,07%	2.098
No residentes	1.996	0,02%	0,01%	10.135	0,02%	5.078
<b>TOTAL</b>	<b>11.484.070</b>	<b>100%</b>	<b>71,84%</b>	<b>41.555.695</b>	<b>100%</b>	<b>3.619</b>

<b>IRPF 2003 POR COMUNIDADES AUTÓNOMAS Y CIUDADES CON ESTATUTO DE AUTONOMÍA</b>						
<b>IV.11. TOTAL PAGOS A CUENTA</b>						
Comunidad/Ciudad Autónoma	Liquidaciones			Importe		
	Número	Proporción respecto a		Absoluto (miles euros)	Proporción / total partida	Media (euros)
		total partida	total liquid.			
Andalucía	2.560.996	16,13%	16,02%	5.667.622	12,49%	2.213
Aragón	600.883	3,78%	3,76%	1.557.416	3,43%	2.592
Illes Balears	377.551	2,38%	2,36%	1.044.157	2,30%	2.766
Canarias	608.381	3,83%	3,81%	1.617.648	3,56%	2.659
Cantabria	232.291	1,46%	1,45%	629.520	1,39%	2.710
Castilla-La Mancha	689.777	4,34%	4,31%	1.340.698	2,95%	1.944
Castilla y León	1.059.256	6,67%	6,63%	2.416.696	5,32%	2.282
Cataluña	2.954.121	18,61%	18,48%	10.182.389	22,44%	3.447
Extremadura	383.276	2,41%	2,40%	637.807	1,41%	1.664
Galicia	1.006.373	6,34%	6,30%	2.257.948	4,98%	2.244
Comunidad de Madrid	2.480.558	15,62%	15,52%	10.961.204	24,15%	4.419
Región de Murcia	447.850	2,82%	2,80%	974.682	2,15%	2.176
Principado de Asturias	463.693	2,92%	2,90%	1.236.965	2,73%	2.668
Comunidad Valenciana	1.829.575	11,52%	11,45%	4.428.873	9,76%	2.421
La Rioja	137.589	0,87%	0,86%	338.635	0,75%	2.461
Ceuta	21.508	0,14%	0,13%	44.583	0,10%	2.073
Melilla	19.555	0,12%	0,12%	38.122	0,08%	1.949
No residentes	2.680	0,02%	0,02%	9.914	0,02%	3.699
<b>TOTAL</b>	<b>15.875.913</b>	<b>100%</b>	<b>99,31%</b>	<b>45.384.879</b>	<b>100%</b>	<b>2.859</b>

<b>IV.12. RESULTADO DE LA LIQUIDACIÓN</b>						
Comunidad/Ciudad Autónoma	Liquidaciones			Importe		
	Número	Proporción respecto a		Absoluto (miles euros)	Proporción / total partida	Media (euros)
		total partida	total liquid.			
Andalucía	2.568.868	16,15%	16,07%	-653.617	16,80%	-254
Aragón	601.193	3,78%	3,76%	-143.518	3,69%	-239
Illes Balears	378.462	2,38%	2,37%	-47.560	1,22%	-126
Canarias	610.810	3,84%	3,82%	-180.996	4,65%	-296
Cantabria	232.698	1,46%	1,46%	-76.626	1,97%	-329
Castilla-La Mancha	690.489	4,34%	4,32%	-190.787	4,90%	-276
Castilla y León	1.060.285	6,67%	6,63%	-312.614	8,03%	-295
Cataluña	2.957.314	18,59%	18,50%	-697.143	17,91%	-236
Extremadura	383.749	2,41%	2,40%	-77.185	1,98%	-201
Galicia	1.008.364	6,34%	6,31%	-246.291	6,33%	-244
Comunidad de Madrid	2.484.641	15,62%	15,54%	-608.616	15,64%	-245
Región de Murcia	448.590	2,82%	2,81%	-96.809	2,49%	-216
Principado de Asturias	464.345	2,92%	2,90%	-158.952	4,08%	-342
Comunidad Valenciana	1.836.040	11,54%	11,49%	-351.199	9,02%	-191
La Rioja	137.658	0,87%	0,86%	-32.893	0,85%	-239
Ceuta	21.580	0,14%	0,13%	-8.857	0,23%	-410
Melilla	19.607	0,12%	0,12%	-8.032	0,21%	-410
No residentes	2.750	0,02%	0,02%	210	-0,01%	77
<b>TOTAL</b>	<b>15.907.443</b>	<b>100%</b>	<b>99,51%</b>	<b>-3.891.486</b>	<b>100%</b>	<b>-245</b>



**V. Datos estadísticos del ejercicio 2003**  
**Distribución por provincias**



<b>IRPF 2003 POR PROVINCIAS</b>						
<b>V.1. PARTE GENERAL DE LA RENTA DEL PERÍ ODO IMPOSITIVO</b>						
Provincia	Liquidaciones			Importe		
	Número	Proporción respecto a		Absoluto (miles euros)	Proporción / total partida	Media (euros)
		total partida	total liquid.			
Albacete	140.924	0,88%	0,88%	2.174.049	0,72%	15.427
Alicante	577.745	3,62%	3,61%	9.631.219	3,18%	16.670
Almería	193.561	1,21%	1,21%	2.962.074	0,98%	15.303
Ávila	62.016	0,39%	0,39%	930.029	0,31%	14.997
Badajoz	226.250	1,42%	1,42%	3.328.822	1,10%	14.713
Illes Balears	380.104	2,38%	2,38%	7.126.929	2,35%	18.750
Barcelona	2.250.699	14,09%	14,08%	49.546.839	16,36%	22.014
Burgos	170.276	1,07%	1,07%	3.073.567	1,01%	18.051
Cáceres	159.935	1,00%	1,00%	2.330.092	0,77%	14.569
Cádiz	364.355	2,28%	2,28%	6.304.341	2,08%	17.303
Castellón	237.277	1,49%	1,48%	4.275.414	1,41%	18.019
Ciudad Real	172.755	1,08%	1,08%	2.637.924	0,87%	15.270
Córdoba	283.851	1,78%	1,78%	4.347.066	1,44%	15.315
A Coruña	436.378	2,73%	2,73%	7.492.815	2,47%	17.170
Cuenca	76.620	0,48%	0,48%	1.079.198	0,36%	14.085
Girona	263.822	1,65%	1,65%	4.970.802	1,64%	18.841
Granada	293.829	1,84%	1,84%	4.823.680	1,59%	16.417
Guadalajara	80.022	0,50%	0,50%	1.489.644	0,49%	18.615
Huelva	150.256	0,94%	0,94%	2.427.152	0,80%	16.153
Huesca	97.575	0,61%	0,61%	1.658.499	0,55%	16.997
Jaén	245.775	1,54%	1,54%	3.499.623	1,16%	14.239
León	199.966	1,25%	1,25%	3.326.198	1,10%	16.634
Lleida	169.638	1,06%	1,06%	2.915.299	0,96%	17.185
La Rioja	137.844	0,86%	0,86%	2.482.575	0,82%	18.010
Lugo	136.494	0,85%	0,85%	1.919.445	0,63%	14.062
Madrid	2.492.045	15,60%	15,59%	60.360.622	19,93%	24.221
Málaga	458.833	2,87%	2,87%	7.949.066	2,62%	17.325
Murcia	450.890	2,82%	2,82%	7.605.985	2,51%	16.869
Ourense	113.518	0,71%	0,71%	1.671.825	0,55%	14.727
Asturias	466.108	2,92%	2,92%	8.576.382	2,83%	18.400
Palencia	74.493	0,47%	0,47%	1.214.035	0,40%	16.297
Las Palmas	330.596	2,07%	2,07%	6.058.731	2,00%	18.327
Pontevedra	328.647	2,06%	2,06%	5.544.406	1,83%	16.870
Salamanca	142.692	0,89%	0,89%	2.375.051	0,78%	16.645
Santa Cruz Tenerife	285.618	1,79%	1,79%	5.135.285	1,70%	17.980
Cantabria	233.678	1,46%	1,46%	4.348.663	1,44%	18.610
Segovia	61.715	0,39%	0,39%	1.033.956	0,34%	16.754
Sevilla	596.780	3,73%	3,73%	10.720.172	3,54%	17.963
Soria	43.825	0,27%	0,27%	706.197	0,23%	16.114
Tarragona	279.313	1,75%	1,75%	5.249.720	1,73%	18.795
Teruel	63.636	0,40%	0,40%	1.010.675	0,33%	15.882
Toledo	222.705	1,39%	1,39%	3.503.786	1,16%	15.733
Valencia	1.031.179	6,45%	6,45%	18.353.273	6,06%	17.798
Valladolid	232.895	1,46%	1,46%	4.266.954	1,41%	18.321
Zamora	75.964	0,48%	0,48%	1.093.275	0,36%	14.392
Zaragoza	440.765	2,76%	2,76%	8.345.680	2,76%	18.935
Ceuta	21.710	0,14%	0,14%	520.336	0,17%	23.968
Melilla	19.738	0,12%	0,12%	451.190	0,15%	22.859
No Residentes	2.784	0,02%	0,02%	60.343	0,02%	21.675
<b>TOTAL</b>	<b>15.978.094</b>	<b>100%</b>	<b>99,95%</b>	<b>302.908.904</b>	<b>100%</b>	<b>18.958</b>

<b>IRPF 2003 POR PROVINCIAS</b>						
<b>V.2. PARTE ESPECIAL DE LA RENTA DEL PERÍ ODO IMPOSITIVO</b>						
Provincia	Liquidaciones			Importe		
	Número	Proporción respecto a		Absoluto (miles euros)	Proporción / total partida	Media (euros)
		total partida	total liquid.			
Albacete	9.721	0,79%	0,06%	64.668	0,59%	6.652
Alicante	42.703	3,45%	0,27%	380.756	3,45%	8.916
Almería	9.093	0,73%	0,06%	127.994	1,16%	14.076
Ávila	5.129	0,41%	0,03%	18.100	0,16%	3.529
Badajoz	14.322	1,16%	0,09%	70.252	0,64%	4.905
Illes Balears	21.656	1,75%	0,14%	253.590	2,30%	11.710
Barcelona	165.138	13,34%	1,03%	1.825.314	16,55%	11.053
Burgos	15.944	1,29%	0,10%	98.458	0,89%	6.175
Cáceres	8.479	0,69%	0,05%	36.430	0,33%	4.296
Cádiz	22.440	1,81%	0,14%	173.019	1,57%	7.710
Castellón	17.527	1,42%	0,11%	259.374	2,35%	14.799
Ciudad Real	14.435	1,17%	0,09%	59.430	0,54%	4.117
Córdoba	15.754	1,27%	0,10%	122.091	1,11%	7.750
A Coruña	31.556	2,55%	0,20%	199.229	1,81%	6.314
Cuenca	5.864	0,47%	0,04%	18.903	0,17%	3.224
Girona	21.003	1,70%	0,13%	187.003	1,70%	8.904
Granada	15.223	1,23%	0,10%	158.786	1,44%	10.431
Guadalajara	7.438	0,60%	0,05%	73.572	0,67%	9.891
Huelva	6.879	0,56%	0,04%	61.200	0,55%	8.897
Huesca	14.813	1,20%	0,09%	54.541	0,49%	3.682
Jaén	14.637	1,18%	0,09%	92.001	0,83%	6.285
León	19.537	1,58%	0,12%	73.692	0,67%	3.772
Lleida	15.711	1,27%	0,10%	93.601	0,85%	5.958
La Rioja	16.198	1,31%	0,10%	87.477	0,79%	5.400
Lugo	11.302	0,91%	0,07%	42.656	0,39%	3.774
Madrid	242.984	19,63%	1,52%	2.912.374	26,40%	11.986
Málaga	31.017	2,51%	0,19%	392.470	3,56%	12.653
Murcia	24.833	2,01%	0,16%	318.884	2,89%	12.841
Ourense	9.060	0,73%	0,06%	26.711	0,24%	2.948
Asturias	37.201	3,01%	0,23%	190.546	1,73%	5.122
Palencia	8.205	0,66%	0,05%	27.994	0,25%	3.412
Las Palmas	15.716	1,27%	0,10%	129.951	1,18%	8.269
Pontevedra	24.686	1,99%	0,15%	128.805	1,17%	5.218
Salamanca	11.025	0,89%	0,07%	58.359	0,53%	5.293
Santa Cruz Tenerife	14.773	1,19%	0,09%	113.161	1,03%	7.660
Cantabria	19.539	1,58%	0,12%	154.891	1,40%	7.927
Segovia	5.195	0,42%	0,03%	25.128	0,23%	4.837
Sevilla	36.027	2,91%	0,23%	378.809	3,43%	10.515
Soria	5.317	0,43%	0,03%	14.513	0,13%	2.730
Tarragona	19.598	1,58%	0,12%	172.474	1,56%	8.801
Teruel	9.322	0,75%	0,06%	26.178	0,24%	2.808
Toledo	15.345	1,24%	0,10%	92.397	0,84%	6.021
Valencia	73.526	5,94%	0,46%	728.320	6,60%	9.906
Valladolid	24.671	1,99%	0,15%	125.123	1,13%	5.072
Zamora	6.453	0,52%	0,04%	25.163	0,23%	3.899
Zaragoza	57.086	4,61%	0,36%	325.153	2,95%	5.696
Ceuta	1.576	0,13%	0,01%	17.441	0,16%	11.067
Melilla	1.734	0,14%	0,01%	13.371	0,12%	7.711
No Residentes	140	0,01%	0,00%	1.962	0,02%	14.016
<b>TOTAL</b>	<b>1.237.531</b>	<b>100%</b>	<b>7,74%</b>	<b>11.032.318</b>	<b>100%</b>	<b>8.915</b>

<b>IRPF 2003 POR PROVINCIAS</b>						
<b>V.3. BASE IMPONIBLE GENERAL</b>						
Provincia	Liquidaciones			Importe		
	Número	Proporción respecto a		Absoluto (miles euros)	Proporción / total partida	Media (euros)
		total partida	total liquid.			
Albacete	126.370	0,85%	0,79%	1.433.567	0,64%	11.344
Alicante	532.973	3,58%	3,33%	6.749.014	3,01%	12.663
Almería	172.461	1,16%	1,08%	1.967.823	0,88%	11.410
Ávila	55.838	0,38%	0,35%	618.358	0,28%	11.074
Badajoz	196.379	1,32%	1,23%	2.116.267	0,94%	10.776
Illes Balears	361.224	2,43%	2,26%	5.358.993	2,39%	14.836
Barcelona	2.159.549	14,51%	13,51%	39.081.635	17,43%	18.097
Burgos	160.809	1,08%	1,01%	2.266.353	1,01%	14.093
Cáceres	142.135	0,96%	0,89%	1.513.321	0,67%	10.647
Cádiz	329.885	2,22%	2,06%	4.253.789	1,90%	12.895
Castellón	225.481	1,52%	1,41%	3.154.906	1,41%	13.992
Ciudad Real	153.960	1,03%	0,96%	1.697.898	0,76%	11.028
Córdoba	254.597	1,71%	1,59%	2.838.905	1,27%	11.151
A Coruña	399.819	2,69%	2,50%	5.379.972	2,40%	13.456
Cuenca	67.263	0,45%	0,42%	683.495	0,30%	10.162
Girona	252.188	1,69%	1,58%	3.755.167	1,67%	14.890
Granada	261.763	1,76%	1,64%	3.272.180	1,46%	12.501
Guadalajara	75.051	0,50%	0,47%	1.094.342	0,49%	14.581
Huelva	135.317	0,91%	0,85%	1.611.384	0,72%	11.908
Huesca	91.560	0,62%	0,57%	1.199.491	0,53%	13.101
Jaén	215.879	1,45%	1,35%	2.174.922	0,97%	10.075
León	183.805	1,24%	1,15%	2.341.681	1,04%	12.740
Lleida	158.942	1,07%	0,99%	2.130.308	0,95%	13.403
La Rioja	129.331	0,87%	0,81%	1.836.626	0,82%	14.201
Lugo	119.078	0,80%	0,74%	1.281.940	0,57%	10.766
Madrid	2.384.957	16,03%	14,92%	48.434.000	21,60%	20.308
Málaga	417.101	2,80%	2,61%	5.562.245	2,48%	13.335
Murcia	414.605	2,79%	2,59%	5.244.382	2,34%	12.649
Ourense	101.092	0,68%	0,63%	1.136.329	0,51%	11.241
Asturias	430.498	2,89%	2,69%	6.313.222	2,82%	14.665
Palencia	68.638	0,46%	0,43%	850.718	0,38%	12.394
Las Palmas	309.991	2,08%	1,94%	4.407.533	1,97%	14.218
Pontevedra	302.448	2,03%	1,89%	3.911.632	1,74%	12.933
Salamanca	129.812	0,87%	0,81%	1.669.127	0,74%	12.858
Santa Cruz Tenerife	264.438	1,78%	1,65%	3.707.032	1,65%	14.019
Cantabria	218.005	1,46%	1,36%	3.198.295	1,43%	14.671
Segovia	56.815	0,38%	0,36%	729.211	0,33%	12.835
Sevilla	545.183	3,66%	3,41%	7.534.524	3,36%	13.820
Soria	41.077	0,28%	0,26%	504.039	0,22%	12.271
Tarragona	264.882	1,78%	1,66%	3.916.529	1,75%	14.786
Teruel	59.383	0,40%	0,37%	705.563	0,31%	11.882
Toledo	203.715	1,37%	1,27%	2.330.570	1,04%	11.440
Valencia	968.637	6,51%	6,06%	13.365.641	5,96%	13.798
Valladolid	216.369	1,45%	1,35%	3.126.312	1,39%	14.449
Zamora	66.643	0,45%	0,42%	717.146	0,32%	10.761
Zaragoza	415.025	2,79%	2,60%	6.275.160	2,80%	15.120
Ceuta	20.421	0,14%	0,13%	396.456	0,18%	19.414
Melilla	17.711	0,12%	0,11%	339.647	0,15%	19.177
No Residentes	2.507	0,02%	0,02%	47.008	0,02%	18.751
<b>TOTAL</b>	<b>14.881.610</b>	<b>100%</b>	<b>93,09%</b>	<b>224.234.659</b>	<b>100%</b>	<b>15.068</b>

<b>IRPF 2003 POR PROVINCIAS</b>						
<b>V.4. BASE IMPONIBLE ESPECIAL</b>						
Provincia	Liquidaciones			Importe		
	Número	Proporción respecto a		Absoluto (miles euros)	Proporción / total partida	Media (euros)
		total partida	total liquid.			
Albacete	9.155	0,77%	0,06%	63.330	0,58%	6.918
Alicante	40.621	3,44%	0,25%	374.487	3,44%	9.219
Almería	8.659	0,73%	0,05%	125.533	1,15%	14.497
Ávila	4.767	0,40%	0,03%	17.573	0,16%	3.686
Badajoz	13.174	1,12%	0,08%	68.436	0,63%	5.195
Illes Balears	20.997	1,78%	0,13%	250.660	2,30%	11.938
Barcelona	160.546	13,59%	1,00%	1.810.062	16,62%	11.274
Burgos	15.345	1,30%	0,10%	97.059	0,89%	6.325
Cáceres	7.894	0,67%	0,05%	35.549	0,33%	4.503
Cádiz	21.171	1,79%	0,13%	169.324	1,55%	7.998
Castellón	17.052	1,44%	0,11%	257.312	2,36%	15.090
Ciudad Real	13.303	1,13%	0,08%	57.738	0,53%	4.340
Córdoba	14.908	1,26%	0,09%	119.397	1,10%	8.009
A Coruña	29.614	2,51%	0,19%	195.640	1,80%	6.606
Cuenca	5.424	0,46%	0,03%	18.265	0,17%	3.368
Girona	20.453	1,73%	0,13%	185.007	1,70%	9.045
Granada	14.354	1,22%	0,09%	155.625	1,43%	10.842
Guadalajara	7.114	0,60%	0,04%	72.739	0,67%	10.225
Huelva	6.506	0,55%	0,04%	59.933	0,55%	9.212
Huesca	14.038	1,19%	0,09%	53.353	0,49%	3.801
Jaén	13.631	1,15%	0,09%	89.532	0,82%	6.568
León	18.197	1,54%	0,11%	71.701	0,66%	3.940
Lleida	14.990	1,27%	0,09%	92.097	0,85%	6.144
La Rioja	15.438	1,31%	0,10%	86.015	0,79%	5.572
Lugo	10.326	0,87%	0,06%	40.943	0,38%	3.965
Madrid	234.755	19,87%	1,47%	2.892.747	26,56%	12.322
Málaga	29.102	2,46%	0,18%	386.493	3,55%	13.281
Murcia	23.721	2,01%	0,15%	314.846	2,89%	13.273
Ourense	8.340	0,71%	0,05%	25.829	0,24%	3.097
Asturias	34.948	2,96%	0,22%	186.156	1,71%	5.327
Palencia	7.689	0,65%	0,05%	27.169	0,25%	3.533
Las Palmas	15.031	1,27%	0,09%	127.992	1,18%	8.515
Pontevedra	23.236	1,97%	0,15%	126.353	1,16%	5.438
Salamanca	10.326	0,87%	0,06%	57.225	0,53%	5.542
Santa Cruz Tenerife	14.050	1,19%	0,09%	111.598	1,02%	7.943
Cantabria	18.465	1,56%	0,12%	152.298	1,40%	8.248
Segovia	4.947	0,42%	0,03%	24.635	0,23%	4.980
Sevilla	34.089	2,89%	0,21%	373.014	3,42%	10.942
Soria	5.084	0,43%	0,03%	14.110	0,13%	2.775
Tarragona	18.973	1,61%	0,12%	170.071	1,56%	8.964
Teruel	8.820	0,75%	0,06%	25.578	0,23%	2.900
Toledo	14.475	1,23%	0,09%	90.308	0,83%	6.239
Valencia	70.794	5,99%	0,44%	719.024	6,60%	10.157
Valladolid	23.219	1,97%	0,15%	122.570	1,13%	5.279
Zamora	5.913	0,50%	0,04%	24.400	0,22%	4.126
Zaragoza	54.382	4,60%	0,34%	320.451	2,94%	5.893
Ceuta	1.549	0,13%	0,01%	17.254	0,16%	11.139
Melilla	1.634	0,14%	0,01%	13.160	0,12%	8.054
No Residentes	113	0,01%	0,00%	1.909	0,02%	16.894
<b>TOTAL</b>	<b>1.181.332</b>	<b>100%</b>	<b>7,39%</b>	<b>10.892.502</b>	<b>100%</b>	<b>9.221</b>

<b>IRPF 2003 POR PROVINCIAS</b>						
<b>V.5. BASE LIQUIDABLE GENERAL</b>						
Provincia	Liquidaciones			Importe		
	Número	Proporción respecto a		Absoluto (miles euros)	Proporción / total partida	Media (euros)
		total partida	total liquid.			
Albacete	98.478	0,78%	0,62%	1.057.965	0,60%	10.743
Alicante	435.994	3,47%	2,73%	5.133.095	2,91%	11.773
Almería	139.318	1,11%	0,87%	1.472.564	0,83%	10.570
Ávila	42.920	0,34%	0,27%	450.182	0,25%	10.489
Badajoz	150.402	1,20%	0,94%	1.553.580	0,88%	10.330
Illes Balears	315.629	2,51%	1,97%	4.241.524	2,40%	13.438
Barcelona	1.921.733	15,29%	12,02%	31.874.529	18,05%	16.586
Burgos	134.588	1,07%	0,84%	1.741.482	0,99%	12.939
Cáceres	106.338	0,85%	0,67%	1.100.926	0,62%	10.353
Cádiz	274.828	2,19%	1,72%	3.243.231	1,84%	11.801
Castellón	186.749	1,49%	1,17%	2.456.453	1,39%	13.154
Ciudad Real	119.091	0,95%	0,74%	1.242.105	0,70%	10.430
Córdoba	192.800	1,53%	1,21%	2.091.380	1,18%	10.847
A Coruña	326.791	2,60%	2,04%	4.092.665	2,32%	12.524
Cuenca	49.472	0,39%	0,31%	489.637	0,28%	9.897
Girona	218.759	1,74%	1,37%	2.953.004	1,67%	13.499
Granada	208.833	1,66%	1,31%	2.498.238	1,41%	11.963
Guadalajara	63.804	0,51%	0,40%	854.333	0,48%	13.390
Huelva	107.461	0,85%	0,67%	1.201.398	0,68%	11.180
Huesca	75.418	0,60%	0,47%	900.026	0,51%	11.934
Jaén	155.352	1,24%	0,97%	1.563.424	0,89%	10.064
León	147.562	1,17%	0,92%	1.730.505	0,98%	11.727
Lleida	130.339	1,04%	0,82%	1.608.945	0,91%	12.344
La Rioja	109.814	0,87%	0,69%	1.422.655	0,81%	12.955
Lugo	86.541	0,69%	0,54%	908.354	0,51%	10.496
Madrid	2.158.379	17,17%	13,50%	40.280.448	22,81%	18.662
Málaga	348.733	2,77%	2,18%	4.291.755	2,43%	12.307
Murcia	337.313	2,68%	2,11%	3.906.735	2,21%	11.582
Ourense	75.844	0,60%	0,47%	819.175	0,46%	10.801
Asturias	364.262	2,90%	2,28%	4.820.829	2,73%	13.235
Palencia	55.804	0,44%	0,35%	632.224	0,36%	11.329
Las Palmas	266.296	2,12%	1,67%	3.498.934	1,98%	13.139
Pontevedra	249.499	1,98%	1,56%	2.957.218	1,67%	11.853
Salamanca	103.617	0,82%	0,65%	1.271.220	0,72%	12.268
Santa Cruz Tenerife	221.883	1,77%	1,39%	2.924.609	1,66%	13.181
Cantabria	187.481	1,49%	1,17%	2.484.846	1,41%	13.254
Segovia	46.886	0,37%	0,29%	553.683	0,31%	11.809
Sevilla	453.660	3,61%	2,84%	5.863.770	3,32%	12.925
Soria	32.896	0,26%	0,21%	370.159	0,21%	11.252
Tarragona	226.843	1,80%	1,42%	3.053.516	1,73%	13.461
Teruel	46.174	0,37%	0,29%	513.399	0,29%	11.119
Toledo	162.439	1,29%	1,02%	1.727.884	0,98%	10.637
Valencia	809.350	6,44%	5,06%	10.295.556	5,83%	12.721
Valladolid	186.544	1,48%	1,17%	2.417.211	1,37%	12.958
Zamora	49.698	0,40%	0,31%	519.893	0,29%	10.461
Zaragoza	351.824	2,80%	2,20%	4.891.296	2,77%	13.903
Ceuta	18.639	0,15%	0,12%	330.294	0,19%	17.721
Melilla	15.777	0,13%	0,10%	280.516	0,16%	17.780
No Residentes	2.146	0,02%	0,01%	38.425	0,02%	17.906
<b>TOTAL</b>	<b>12.571.001</b>	<b>100%</b>	<b>78,64%</b>	<b>176.625.793</b>	<b>100%</b>	<b>14.050</b>

<b>IRPF 2003 POR PROVINCIAS</b>						
<b>V.6. BASE LIQUIDABLE ESPECIAL</b>						
Provincia	Liquidaciones			Importe		
	Número	Proporción respecto a		Absoluto (miles euros)	Proporción / total partida	Media (euros)
		total partida	total liquid.			
Albacete	7.848	0,74%	0,05%	61.628	0,57%	7.853
Alicante	35.838	3,38%	0,22%	366.772	3,41%	10.234
Almería	7.907	0,75%	0,05%	123.817	1,15%	15.659
Ávila	4.000	0,38%	0,03%	16.948	0,16%	4.237
Badajoz	10.969	1,03%	0,07%	66.178	0,61%	6.033
Illes Balears	19.502	1,84%	0,12%	247.473	2,30%	12.690
Barcelona	148.441	14,00%	0,93%	1.792.146	16,65%	12.073
Burgos	13.638	1,29%	0,09%	94.802	0,88%	6.951
Cáceres	6.708	0,63%	0,04%	34.318	0,32%	5.116
Cádiz	19.235	1,81%	0,12%	166.716	1,55%	8.667
Castellón	15.532	1,46%	0,10%	254.082	2,36%	16.359
Ciudad Real	10.889	1,03%	0,07%	55.646	0,52%	5.110
Córdoba	13.000	1,23%	0,08%	116.217	1,08%	8.940
A Coruña	25.873	2,44%	0,16%	191.377	1,78%	7.397
Cuenca	4.368	0,41%	0,03%	17.053	0,16%	3.904
Girona	18.662	1,76%	0,12%	181.934	1,69%	9.749
Granada	12.990	1,23%	0,08%	152.704	1,42%	11.755
Guadalajara	6.363	0,60%	0,04%	71.698	0,67%	11.268
Huelva	5.755	0,54%	0,04%	58.545	0,54%	10.173
Huesca	11.971	1,13%	0,07%	51.333	0,48%	4.288
Jaén	11.480	1,08%	0,07%	86.731	0,81%	7.555
León	15.074	1,42%	0,09%	68.692	0,64%	4.557
Lleida	13.049	1,23%	0,08%	89.573	0,83%	6.864
La Rioja	13.609	1,28%	0,09%	84.725	0,79%	6.226
Lugo	8.250	0,78%	0,05%	38.468	0,36%	4.663
Madrid	217.851	20,55%	1,36%	2.903.875	26,97%	13.330
Málaga	26.129	2,46%	0,16%	383.546	3,56%	14.679
Murcia	21.427	2,02%	0,13%	310.879	2,89%	14.509
Ourense	6.749	0,64%	0,04%	24.451	0,23%	3.623
Asturias	31.121	2,94%	0,19%	180.802	1,68%	5.810
Palencia	6.427	0,61%	0,04%	25.704	0,24%	3.999
Las Palmas	13.847	1,31%	0,09%	126.576	1,18%	9.141
Pontevedra	20.143	1,90%	0,13%	122.830	1,14%	6.098
Salamanca	9.232	0,87%	0,06%	59.106	0,55%	6.402
Santa Cruz Tenerife	12.655	1,19%	0,08%	109.982	1,02%	8.691
Cantabria	16.550	1,56%	0,10%	149.489	1,39%	9.033
Segovia	4.381	0,41%	0,03%	23.809	0,22%	5.435
Sevilla	30.709	2,90%	0,19%	367.966	3,42%	11.982
Soria	4.314	0,41%	0,03%	13.278	0,12%	3.078
Tarragona	17.152	1,62%	0,11%	167.550	1,56%	9.769
Teruel	7.273	0,69%	0,05%	24.324	0,23%	3.344
Toledo	12.466	1,18%	0,08%	87.532	0,81%	7.022
Valencia	64.327	6,07%	0,40%	705.927	6,56%	10.974
Valladolid	20.701	1,95%	0,13%	119.473	1,11%	5.771
Zamora	4.847	0,46%	0,03%	23.434	0,22%	4.835
Zaragoza	47.917	4,52%	0,30%	313.705	2,91%	6.547
Ceuta	1.497	0,14%	0,01%	17.113	0,16%	11.431
Melilla	1.530	0,14%	0,01%	12.995	0,12%	8.494
No Residentes	92	0,01%	0,00%	1.889	0,02%	20.533
<b>TOTAL</b>	<b>1.060.288</b>	<b>100%</b>	<b>6,63%</b>	<b>10.765.811</b>	<b>100%</b>	<b>10.154</b>



<b>IRPF 2003 POR PROVINCIAS</b>						
<b>V.7. CUOTA ÍNTEGRA TOTAL</b>						
Provincia	Liquidaciones			Importe		
	Número	Proporción respecto a		Absoluto (miles euros)	Proporción / total partida	Media (euros)
		total partida	total liquid.			
Albacete	98.092	0,78%	0,61%	264.036	0,55%	2.692
Alicante	435.541	3,47%	2,72%	1.345.204	2,82%	3.089
Almería	138.146	1,10%	0,86%	382.190	0,80%	2.767
Ávila	42.847	0,34%	0,27%	112.634	0,24%	2.629
Badajoz	149.654	1,19%	0,94%	380.077	0,80%	2.540
Illes Balears	314.241	2,50%	1,97%	1.143.044	2,39%	3.637
Barcelona	1.919.695	15,30%	12,01%	8.860.194	18,56%	4.615
Burgos	134.487	1,07%	0,84%	440.553	0,92%	3.276
Cáceres	105.643	0,84%	0,66%	269.635	0,56%	2.552
Cádiz	273.882	2,18%	1,71%	816.391	1,71%	2.981
Castellón	187.307	1,49%	1,17%	664.651	1,39%	3.548
Ciudad Real	118.507	0,94%	0,74%	303.026	0,63%	2.557
Córdoba	192.411	1,53%	1,20%	523.709	1,10%	2.722
A Coruña	325.366	2,59%	2,04%	1.078.289	2,26%	3.314
Cuenca	49.218	0,39%	0,31%	118.356	0,25%	2.405
Girona	218.594	1,74%	1,37%	779.820	1,63%	3.567
Granada	208.071	1,66%	1,30%	640.301	1,34%	3.077
Guadalajara	63.877	0,51%	0,40%	224.276	0,47%	3.511
Huelva	106.890	0,85%	0,67%	299.645	0,63%	2.803
Huesca	75.485	0,60%	0,47%	224.675	0,47%	2.976
Jaén	155.297	1,24%	0,97%	384.833	0,81%	2.478
León	147.273	1,17%	0,92%	428.352	0,90%	2.909
Lleida	129.950	1,04%	0,81%	412.549	0,86%	3.175
La Rioja	109.697	0,87%	0,69%	370.044	0,78%	3.373
Lugo	86.350	0,69%	0,54%	224.134	0,47%	2.596
Madrid	2.156.152	17,19%	13,49%	11.757.246	24,63%	5.453
Málaga	346.776	2,76%	2,17%	1.160.713	2,43%	3.347
Murcia	336.761	2,68%	2,11%	1.017.469	2,13%	3.021
Ourense	75.244	0,60%	0,47%	206.915	0,43%	2.750
Asturias	362.940	2,89%	2,27%	1.228.525	2,57%	3.385
Palencia	55.789	0,44%	0,35%	153.440	0,32%	2.750
Las Palmas	265.782	2,12%	1,66%	921.816	1,93%	3.468
Pontevedra	247.737	1,97%	1,55%	760.321	1,59%	3.069
Salamanca	103.313	0,82%	0,65%	324.865	0,68%	3.144
Santa Cruz Tenerife	220.960	1,76%	1,38%	762.055	1,60%	3.449
Cantabria	186.982	1,49%	1,17%	654.151	1,37%	3.498
Segovia	46.799	0,37%	0,29%	137.841	0,29%	2.945
Sevilla	452.129	3,60%	2,83%	1.544.899	3,24%	3.417
Soria	32.902	0,26%	0,21%	90.337	0,19%	2.746
Tarragona	226.264	1,80%	1,42%	799.530	1,67%	3.534
Teruel	46.303	0,37%	0,29%	124.718	0,26%	2.694
Toledo	162.230	1,29%	1,01%	429.829	0,90%	2.650
Valencia	809.800	6,45%	5,07%	2.741.078	5,74%	3.385
Valladolid	186.077	1,48%	1,16%	641.347	1,34%	3.447
Zamora	49.532	0,39%	0,31%	126.397	0,26%	2.552
Zaragoza	352.059	2,81%	2,20%	1.285.556	2,69%	3.652
Ceuta	18.676	0,15%	0,12%	90.529	0,19%	4.847
Melilla	15.807	0,13%	0,10%	76.112	0,16%	4.815
No Residentes	2.134	0,02%	0,01%	11.464	0,02%	5.372
<b>TOTAL</b>	<b>12.545.669</b>	<b>100%</b>	<b>78,48%</b>	<b>47.737.772</b>	<b>100%</b>	<b>3.805</b>

<b>IRPF 2003 POR PROVINCIAS</b>								
<b>V.8. DEDUCCIONES GENERALES EN LA CUOTA</b>								
Provincia	Importe (miles euros)				Proporción respecto a total partida			
	Inv. viv. habit.	Dividendos	Resto	TOTAL	Inv. viv. habit.	Dividendos	Resto	TOTAL
Albacete	33.084	6.407	546	40.037	0,66%	0,48%	0,19%	0,60%
Alicante	160.662	47.114	5.433	213.209	3,23%	3,49%	1,85%	3,22%
Almería	56.915	6.519	704	64.138	1,14%	0,48%	0,24%	0,97%
Ávila	14.812	2.399	246	17.457	0,30%	0,18%	0,08%	0,26%
Badajoz	45.567	5.646	918	52.132	0,92%	0,42%	0,31%	0,79%
Illes Balears	121.587	29.697	4.246	155.530	2,44%	2,20%	1,45%	2,35%
Barcelona	869.386	253.960	37.448	1.160.794	17,47%	18,84%	12,77%	17,54%
Burgos	55.112	12.898	937	68.947	1,11%	0,96%	0,32%	1,04%
Cáceres	31.581	4.552	545	36.678	0,63%	0,34%	0,19%	0,55%
Cádiz	102.893	12.922	4.685	120.501	2,07%	0,96%	1,60%	1,82%
Castellón	66.591	27.644	747	94.982	1,34%	2,05%	0,25%	1,44%
Ciudad Real	37.470	6.098	639	44.207	0,75%	0,45%	0,22%	0,67%
Córdoba	57.485	8.067	1.116	66.668	1,16%	0,60%	0,38%	1,01%
A Coruña	91.128	31.381	2.839	125.348	1,83%	2,33%	0,97%	1,89%
Cuenca	14.638	2.357	228	17.223	0,29%	0,17%	0,08%	0,26%
Girona	88.250	19.287	2.503	110.040	1,77%	1,43%	0,85%	1,66%
Granada	80.386	11.229	1.793	93.408	1,62%	0,83%	0,61%	1,41%
Guadalajara	29.391	3.891	436	33.718	0,59%	0,29%	0,15%	0,51%
Huelva	35.805	3.572	468	39.845	0,72%	0,26%	0,16%	0,60%
Huesca	23.753	8.223	495	32.470	0,48%	0,61%	0,17%	0,49%
Jaén	46.661	5.737	838	53.235	0,94%	0,43%	0,29%	0,80%
León	49.746	11.862	1.050	62.658	1,00%	0,88%	0,36%	0,95%
Lleida	46.088	9.758	964	56.810	0,93%	0,72%	0,33%	0,86%
La Rioja	46.113	20.901	608	67.621	0,93%	1,55%	0,21%	1,02%
Lugo	19.543	4.279	350	24.172	0,39%	0,32%	0,12%	0,37%
Madrid	1.058.244	361.215	50.028	1.469.487	21,26%	26,79%	17,06%	22,20%
Málaga	135.943	22.296	6.176	164.414	2,73%	1,65%	2,11%	2,48%
Murcia	130.502	20.144	2.106	152.753	2,62%	1,49%	0,72%	2,31%
Ourense	17.910	6.338	435	24.683	0,36%	0,47%	0,15%	0,37%
Asturias	115.752	40.925	2.383	159.060	2,33%	3,04%	0,81%	2,40%
Palencia	18.338	4.507	380	23.225	0,37%	0,33%	0,13%	0,35%
Las Palmas	95.513	18.996	31.428	145.936	1,92%	1,41%	10,72%	2,21%
Pontevedra	70.404	22.189	2.403	94.995	1,41%	1,65%	0,82%	1,44%
Salamanca	36.493	10.008	1.072	47.573	0,73%	0,74%	0,37%	0,72%
Santa Cruz Tenerife	76.458	14.885	24.001	115.344	1,54%	1,10%	8,18%	1,74%
Cantabria	69.427	36.020	1.424	106.870	1,39%	2,67%	0,49%	1,61%
Segovia	17.470	4.000	337	21.807	0,35%	0,30%	0,11%	0,33%
Sevilla	170.591	29.834	4.774	205.199	3,43%	2,21%	1,63%	3,10%
Soria	11.823	2.987	210	15.020	0,24%	0,22%	0,07%	0,23%
Tarragona	98.965	15.390	1.859	116.214	1,99%	1,14%	0,63%	1,76%
Teruel	12.944	2.895	136	15.976	0,26%	0,21%	0,05%	0,24%
Toledo	61.396	10.213	919	72.527	1,23%	0,76%	0,31%	1,10%
Valencia	310.502	88.534	8.018	407.054	6,24%	6,57%	2,73%	6,15%
Valladolid	78.088	19.969	1.866	99.923	1,57%	1,48%	0,64%	1,51%
Zamora	15.192	3.715	328	19.235	0,31%	0,28%	0,11%	0,29%
Zaragoza	135.445	47.354	2.810	185.608	2,72%	3,51%	0,96%	2,80%
Ceuta	7.289	5.772	42.424	55.485	0,15%	0,43%	14,47%	0,84%
Melilla	6.854	3.113	36.677	46.644	0,14%	0,23%	12,51%	0,70%
No Residentes	672	432	294	1.399	0,01%	0,03%	0,10%	0,02%
<b>TOTAL</b>	<b>4.976.856</b>	<b>1.348.132</b>	<b>293.272</b>	<b>6.618.261</b>	<b>100%</b>	<b>100%</b>	<b>100%</b>	<b>100%</b>

<b>IRPF 2003 POR PROVINCIAS</b>						
<b>V.9. DEDUCCIONES AUTONÓMICAS EN LA CUOTA</b>						
Provincia	Liquidaciones			Importe		
	Número	Proporción respecto a		Absoluto (miles euros)	Proporción / total partida	Media (euros)
		total partida	total liquid.			
Albacete	3.189	0,63%	0,02%	256	0,41%	80
Alicante	34.080	6,77%	0,21%	3.047	4,91%	89
Almería	1.405	0,28%	0,01%	118	0,19%	84
Ávila	1.654	0,33%	0,01%	219	0,35%	132
Badajoz	37.784	7,50%	0,24%	4.649	7,48%	123
Illes Balears	33.247	6,60%	0,21%	2.671	4,30%	80
Barcelona	58.083	11,53%	0,36%	10.444	16,81%	180
Burgos	5.934	1,18%	0,04%	726	1,17%	122
Cáceres	28.464	5,65%	0,18%	3.498	5,63%	123
Cádiz	3.749	0,74%	0,02%	304	0,49%	81
Castellón	12.709	2,52%	0,08%	1.153	1,86%	91
Ciudad Real	3.552	0,71%	0,02%	306	0,49%	86
Córdoba	1.694	0,34%	0,01%	142	0,23%	84
A Coruña	15.367	3,05%	0,10%	2.555	4,11%	166
Cuenca	1.236	0,25%	0,01%	113	0,18%	91
Girona	5.714	1,13%	0,04%	995	1,60%	174
Granada	2.689	0,53%	0,02%	239	0,39%	89
Guadalajara	2.578	0,51%	0,02%	160	0,26%	62
Huelva	1.049	0,21%	0,01%	94	0,15%	90
Huesca	40	0,01%	0,00%	15	0,02%	374
Jaén	1.564	0,31%	0,01%	127	0,20%	81
León	4.505	0,89%	0,03%	550	0,89%	122
Lleida	2.773	0,55%	0,02%	467	0,75%	168
La Rioja	8.173	1,62%	0,05%	771	1,24%	94
Lugo	3.220	0,64%	0,02%	534	0,86%	166
Madrid	68.718	13,64%	0,43%	9.857	15,86%	143
Málaga	4.712	0,94%	0,03%	412	0,66%	87
Murcia	13.280	2,64%	0,08%	1.459	2,35%	110
Ourense	2.948	0,59%	0,02%	487	0,78%	165
Asturias	16.724	3,32%	0,10%	1.357	2,18%	81
Palencia	2.000	0,40%	0,01%	271	0,44%	135
Las Palmas	3.036	0,60%	0,02%	733	1,18%	241
Pontevedra	13.052	2,59%	0,08%	2.216	3,57%	170
Salamanca	3.567	0,71%	0,02%	444	0,71%	124
Santa Cruz Tenerife	2.673	0,53%	0,02%	608	0,98%	227
Cantabria	5.853	1,16%	0,04%	803	1,29%	137
Segovia	2.380	0,47%	0,01%	301	0,48%	126
Sevilla	6.582	1,31%	0,04%	563	0,91%	85
Soria	1.580	0,31%	0,01%	166	0,27%	105
Tarragona	5.056	1,00%	0,03%	932	1,50%	184
Teruel	17	0,00%	0,00%	6	0,01%	353
Toledo	4.704	0,93%	0,03%	381	0,61%	81
Valencia	62.561	12,42%	0,39%	5.749	9,25%	92
Valladolid	7.964	1,58%	0,05%	950	1,53%	119
Zamora	1.572	0,31%	0,01%	190	0,31%	121
Zaragoza	270	0,05%	0,00%	91	0,15%	337
Ceuta	0	0,00%	0,00%	0	0,00%	-
Melilla	0	0,00%	0,00%	0	0,00%	-
No Residentes	0	0,00%	0,00%	0	0,00%	-
<b>TOTAL</b>	<b>503.701</b>	<b>100%</b>	<b>3,15%</b>	<b>62.128</b>	<b>100%</b>	<b>123</b>

<b>IRPF 2003 POR PROVINCIAS</b>						
<b>V.10. CUOTA RESULTANTE DE LA AUTOLIQUIDACIÓN</b>						
Provincia	Liquidaciones			Importe		
	Número	Proporción respecto a		Absoluto (miles euros)	Proporción / total partida	Media (euros)
		total partida	total liquid.			
Albacete	88.636	0,77%	0,55%	227.821	0,55%	2.570
Alicante	386.617	3,37%	2,42%	1.150.236	2,77%	2.975
Almería	120.185	1,05%	0,75%	327.023	0,79%	2.721
Ávila	38.651	0,34%	0,24%	96.927	0,23%	2.508
Badajoz	135.239	1,18%	0,85%	328.654	0,79%	2.430
Illes Balears	284.005	2,47%	1,78%	998.696	2,40%	3.516
Barcelona	1.774.269	15,45%	11,10%	7.765.572	18,69%	4.377
Burgos	123.752	1,08%	0,77%	375.619	0,90%	3.035
Cáceres	95.371	0,83%	0,60%	233.354	0,56%	2.447
Cádiz	249.493	2,17%	1,56%	706.979	1,70%	2.834
Castellón	172.796	1,50%	1,08%	574.633	1,38%	3.326
Ciudad Real	108.110	0,94%	0,68%	263.160	0,63%	2.434
Córdoba	176.294	1,54%	1,10%	463.979	1,12%	2.632
A Coruña	304.867	2,65%	1,91%	958.827	2,31%	3.145
Cuenca	45.007	0,39%	0,28%	102.897	0,25%	2.286
Girona	199.304	1,74%	1,25%	678.265	1,63%	3.403
Granada	188.312	1,64%	1,18%	556.190	1,34%	2.954
Guadalajara	58.239	0,51%	0,36%	193.148	0,46%	3.316
Huelva	97.354	0,85%	0,61%	263.965	0,64%	2.711
Huesca	70.203	0,61%	0,44%	194.371	0,47%	2.769
Jaén	141.465	1,23%	0,88%	337.679	0,81%	2.387
León	135.063	1,18%	0,84%	370.512	0,89%	2.743
Lleida	119.065	1,04%	0,74%	360.279	0,87%	3.026
La Rioja	99.297	0,86%	0,62%	306.143	0,74%	3.083
Lugo	80.595	0,70%	0,50%	201.732	0,49%	2.503
Madrid	1.986.128	17,29%	12,42%	10.363.103	24,94%	5.218
Málaga	313.971	2,73%	1,96%	1.012.205	2,44%	3.224
Murcia	299.214	2,61%	1,87%	879.963	2,12%	2.941
Ourense	70.108	0,61%	0,44%	183.849	0,44%	2.622
Asturias	338.810	2,95%	2,12%	1.079.022	2,60%	3.185
Palencia	51.139	0,45%	0,32%	131.813	0,32%	2.578
Las Palmas	245.512	2,14%	1,54%	785.267	1,89%	3.198
Pontevedra	230.916	2,01%	1,44%	670.203	1,61%	2.902
Salamanca	93.878	0,82%	0,59%	281.142	0,68%	2.995
Santa Cruz Tenerife	204.317	1,78%	1,28%	654.286	1,57%	3.202
Cantabria	170.579	1,49%	1,07%	553.520	1,33%	3.245
Segovia	42.404	0,37%	0,27%	117.685	0,28%	2.775
Sevilla	411.124	3,58%	2,57%	1.358.084	3,27%	3.303
Soria	30.094	0,26%	0,19%	76.268	0,18%	2.534
Tarragona	206.196	1,80%	1,29%	692.672	1,67%	3.359
Teruel	43.388	0,38%	0,27%	109.901	0,26%	2.533
Toledo	144.340	1,26%	0,90%	365.258	0,88%	2.531
Valencia	734.391	6,39%	4,59%	2.360.473	5,68%	3.214
Valladolid	169.629	1,48%	1,06%	547.977	1,32%	3.230
Zamora	45.178	0,39%	0,28%	108.786	0,26%	2.408
Zaragoza	327.157	2,85%	2,05%	1.111.446	2,67%	3.397
Ceuta	17.034	0,15%	0,11%	35.814	0,09%	2.102
Melilla	14.378	0,13%	0,09%	30.167	0,07%	2.098
No Residentes	1.996	0,02%	0,01%	10.135	0,02%	5.078
<b>TOTAL</b>	<b>11.484.070</b>	<b>100%</b>	<b>71,84%</b>	<b>41.555.695</b>	<b>100%</b>	<b>3.619</b>

<b>IRPF 2003 POR PROVINCIAS</b>						
<b>V.11. TOTAL PAGOS A CUENTA</b>						
Provincia	Liquidaciones			Importe		
	Número	Proporción respecto a		Absoluto (miles euros)	Proporción / total partida	Media (euros)
		total partida	total liquid.			
Albacete	140.097	0,88%	0,88%	261.590	0,58%	1.867
Alicante	570.195	3,59%	3,57%	1.241.020	2,73%	2.176
Almería	191.954	1,21%	1,20%	379.566	0,84%	1.977
Ávila	61.746	0,39%	0,39%	112.753	0,25%	1.826
Badajoz	224.161	1,41%	1,40%	373.212	0,82%	1.665
Illes Balears	377.551	2,38%	2,36%	1.044.157	2,30%	2.766
Barcelona	2.244.250	14,14%	14,04%	8.310.933	18,31%	3.703
Burgos	170.015	1,07%	1,06%	428.417	0,94%	2.520
Cáceres	159.115	1,00%	1,00%	264.596	0,58%	1.663
Cádiz	360.326	2,27%	2,25%	848.967	1,87%	2.356
Castellón	235.930	1,49%	1,48%	601.009	1,32%	2.547
Ciudad Real	171.763	1,08%	1,07%	313.933	0,69%	1.828
Córdoba	281.626	1,77%	1,76%	513.763	1,13%	1.824
A Coruña	433.003	2,73%	2,71%	1.056.211	2,33%	2.439
Cuenca	76.332	0,48%	0,48%	120.396	0,27%	1.577
Girona	262.572	1,65%	1,64%	715.802	1,58%	2.726
Granada	291.787	1,84%	1,83%	621.797	1,37%	2.131
Guadalajara	79.838	0,50%	0,50%	214.171	0,47%	2.683
Huelva	149.213	0,94%	0,93%	303.551	0,67%	2.034
Huesca	97.380	0,61%	0,61%	210.978	0,46%	2.167
Jaén	244.590	1,54%	1,53%	369.833	0,81%	1.512
León	198.762	1,25%	1,24%	433.992	0,96%	2.183
Lleida	168.974	1,06%	1,06%	390.207	0,86%	2.309
La Rioja	137.589	0,87%	0,86%	338.635	0,75%	2.461
Lugo	135.456	0,85%	0,85%	230.730	0,51%	1.703
Madrid	2.480.558	15,62%	15,52%	10.961.204	24,15%	4.419
Málaga	450.262	2,84%	2,82%	1.105.895	2,44%	2.456
Murcia	447.850	2,82%	2,80%	974.682	2,15%	2.176
Ourense	112.122	0,71%	0,70%	208.695	0,46%	1.861
Asturias	463.693	2,92%	2,90%	1.236.965	2,73%	2.668
Palencia	74.199	0,47%	0,46%	153.165	0,34%	2.064
Las Palmas	325.978	2,05%	2,04%	885.585	1,95%	2.717
Pontevedra	325.792	2,05%	2,04%	762.312	1,68%	2.340
Salamanca	141.976	0,89%	0,89%	308.216	0,68%	2.171
Santa Cruz Tenerife	282.403	1,78%	1,77%	732.063	1,61%	2.592
Cantabria	232.291	1,46%	1,45%	629.520	1,39%	2.710
Segovia	61.505	0,39%	0,38%	132.981	0,29%	2.162
Sevilla	591.238	3,72%	3,70%	1.524.250	3,36%	2.578
Soria	43.720	0,28%	0,27%	87.587	0,19%	2.003
Tarragona	278.325	1,75%	1,74%	765.446	1,69%	2.750
Teruel	63.519	0,40%	0,40%	122.526	0,27%	1.929
Toledo	221.747	1,40%	1,39%	430.608	0,95%	1.942
Valencia	1.023.450	6,45%	6,40%	2.586.844	5,70%	2.528
Valladolid	231.851	1,46%	1,45%	632.803	1,39%	2.729
Zamora	75.482	0,48%	0,47%	126.781	0,28%	1.680
Zaragoza	439.984	2,77%	2,75%	1.223.912	2,70%	2.782
Ceuta	21.508	0,14%	0,13%	44.583	0,10%	2.073
Melilla	19.555	0,12%	0,12%	38.122	0,08%	1.949
No Residentes	2.680	0,02%	0,02%	9.914	0,02%	3.699
<b>TOTAL</b>	<b>15.875.913</b>	<b>100%</b>	<b>99,31%</b>	<b>45.384.879</b>	<b>100%</b>	<b>2.859</b>

<b>IRPF 2003 POR PROVINCIAS</b>						
<b>V.12. RESULTADO DE LA LIQUIDACIÓN</b>						
Provincia	Liquidaciones			Importe		
	Número	Proporción respecto a		Absoluto (miles euros)	Proporción / total partida	Media (euros)
		total partida	total liquid.			
Albacete	140.255	0,88%	0,88%	-34.352	0,88%	-245
Alicante	573.631	3,61%	3,59%	-93.306	2,40%	-163
Almería	192.356	1,21%	1,20%	-53.351	1,37%	-277
Ávila	61.799	0,39%	0,39%	-15.983	0,41%	-259
Badajoz	224.481	1,41%	1,40%	-45.374	1,17%	-202
Illes Balears	378.462	2,38%	2,37%	-47.560	1,22%	-126
Barcelona	2.246.497	14,12%	14,05%	-554.079	14,24%	-247
Burgos	170.071	1,07%	1,06%	-53.221	1,37%	-313
Cáceres	159.268	1,00%	1,00%	-31.811	0,82%	-200
Cádiz	361.378	2,27%	2,26%	-143.488	3,69%	-397
Castellón	236.340	1,49%	1,48%	-27.334	0,70%	-116
Ciudad Real	171.975	1,08%	1,08%	-51.277	1,32%	-298
Córdoba	282.123	1,77%	1,76%	-51.178	1,32%	-181
A Coruña	433.819	2,73%	2,71%	-98.632	2,53%	-227
Cuenca	76.386	0,48%	0,48%	-17.755	0,46%	-232
Girona	263.051	1,65%	1,65%	-38.670	0,99%	-147
Granada	292.361	1,84%	1,83%	-67.040	1,72%	-229
Guadalajara	79.897	0,50%	0,50%	-21.325	0,55%	-267
Huelva	149.460	0,94%	0,93%	-40.250	1,03%	-269
Huesca	97.436	0,61%	0,61%	-16.861	0,43%	-173
Jaén	244.866	1,54%	1,53%	-33.189	0,85%	-136
León	199.039	1,25%	1,25%	-63.949	1,64%	-321
Lleida	169.131	1,06%	1,06%	-30.520	0,78%	-180
La Rioja	137.658	0,87%	0,86%	-32.893	0,85%	-239
Lugo	135.704	0,85%	0,85%	-29.324	0,75%	-216
Madrid	2.484.641	15,62%	15,54%	-608.616	15,64%	-245
Málaga	453.765	2,85%	2,84%	-95.915	2,46%	-211
Murcia	448.590	2,82%	2,81%	-96.809	2,49%	-216
Ourense	112.343	0,71%	0,70%	-25.070	0,64%	-223
Asturias	464.345	2,92%	2,90%	-158.952	4,08%	-342
Palencia	74.278	0,47%	0,46%	-21.519	0,55%	-290
Las Palmas	327.423	2,06%	2,05%	-101.883	2,62%	-311
Pontevedra	326.498	2,05%	2,04%	-93.266	2,40%	-286
Salamanca	142.121	0,89%	0,89%	-27.423	0,70%	-193
Santa Cruz Tenerife	283.387	1,78%	1,77%	-79.113	2,03%	-279
Cantabria	232.698	1,46%	1,46%	-76.626	1,97%	-329
Segovia	61.548	0,39%	0,39%	-15.479	0,40%	-251
Sevilla	592.559	3,73%	3,71%	-169.206	4,35%	-286
Soria	43.747	0,28%	0,27%	-11.424	0,29%	-261
Tarragona	278.635	1,75%	1,74%	-73.874	1,90%	-265
Teruel	63.544	0,40%	0,40%	-12.800	0,33%	-201
Toledo	221.976	1,40%	1,39%	-66.077	1,70%	-298
Valencia	1.026.069	6,45%	6,42%	-230.558	5,92%	-225
Valladolid	232.105	1,46%	1,45%	-85.483	2,20%	-368
Zamora	75.577	0,48%	0,47%	-18.134	0,47%	-240
Zaragoza	440.213	2,77%	2,75%	-113.858	2,93%	-259
Ceuta	21.580	0,14%	0,13%	-8.857	0,23%	-410
Melilla	19.607	0,12%	0,12%	-8.032	0,21%	-410
No Residentes	2.750	0,02%	0,02%	210	-0,01%	77
<b>TOTAL</b>	<b>15.907.443</b>	<b>100%</b>	<b>99,51%</b>	<b>-3.891.486</b>	<b>100%</b>	<b>-245</b>

## **EL IMPUESTO SOBRE EL PATRIMONIO EN 2003**





## SUMARIO

	<i>Página</i>
I. Resumen de bienes y derechos .....	487
II. Total bienes y derechos no exentos .....	494
III. Deudas .....	495
IV. Base imponible .....	496
V. Base liquidable.....	497
VI. Cuota íntegra.....	498
VII. Ajuste de la cuota íntegra por el límite conjunto con el IRPF .....	499
VIII. Cuota a ingresar .....	500



## IMPUESTO SOBRE EL PATRIMONIO 2003. Modelo 714

I. RESUMEN DE BIENES Y DERECHOS								
Tramos de base imponible (miles de euros)	Bienes inmuebles de naturaleza urbana		Bienes inmuebles de naturaleza rústica		Bienes y derechos no exentos afectos a activ. económicas		Bienes y derechos exentos afectos a activ. económicas	
	Declarantes	Importe (miles de euros)	Declarantes	Importe (miles de euros)	Declarantes	Importe (miles de euros)	Declarantes	Importe (miles de euros)
<b>Menor o igual a 100</b>	30.096	1.611.454	3.616	79.789	903	49.900	1.555	610.252
100-110	6.042	387.685	1.136	19.418	357	14.938	393	61.421
110-120	26.210	1.570.644	5.130	75.039	1.498	47.984	1.705	174.025
120-130	29.502	1.842.113	5.903	88.338	1.800	59.213	1.768	163.266
130-140	30.272	1.975.002	6.277	98.637	1.855	63.288	1.901	179.666
140-150	30.179	2.057.624	6.426	103.157	1.853	69.827	1.856	167.408
150-175	70.743	5.283.100	15.497	274.405	4.536	176.022	4.405	464.458
175-200	62.506	5.259.617	14.317	267.513	4.242	182.154	3.876	383.333
200-225	53.679	5.015.522	12.656	257.014	3.691	161.823	3.536	370.263
225-250	45.551	4.658.214	11.094	243.695	3.190	158.510	3.066	355.986
250-275	39.532	4.421.053	9.676	226.066	2.854	156.119	2.746	344.286
275-300	34.040	4.109.796	8.756	209.243	2.585	152.186	2.481	317.384
300-400	95.309	13.485.096	25.505	692.983	7.371	482.165	7.254	1.087.084
400-500	57.735	10.198.945	16.258	523.639	4.604	371.013	4.529	787.148
500-750	71.324	16.378.568	21.896	855.887	5.805	580.189	6.120	1.311.909
750-1.000	31.106	9.262.074	10.120	489.161	2.606	323.681	2.790	757.523
1.000-2.500	39.324	16.829.879	13.875	925.461	3.426	636.159	3.347	1.750.210
2.500-5.000	6.111	4.275.006	2.323	257.632	543	207.299	422	363.159
5.000-10.000	1.554	1.455.538	626	108.344	135	61.760	75	77.734
Más de 10.000	515	665.244	224	59.036	42	107.075	13	19.786
<b>TOTAL</b>	<b>761.330</b>	<b>110.742.174</b>	<b>191.311</b>	<b>5.854.456</b>	<b>53.896</b>	<b>4.061.304</b>	<b>53.838</b>	<b>9.746.301</b>

Continúa...

**IMPUESTO SOBRE EL PATRIMONIO 2003. Modelo 714**

<b>I. RESUMEN DE BIENES Y DERECHOS (Continuación)</b>						
Tramos de base imponible (miles de euros)	Depósitos bancarios		Deuda pública, obligaciones, bonos y demás valores equivalentes, negociados		Certificados depósitos, pagarés, obligaciones, bonos y demás valores equivalentes, no negociados	
	Declarantes	Importe (miles de euros)	Declarantes	Importe (miles de euros)	Declarantes	Importe (miles de euros)
<b>Menor o igual a 100</b>	16.605	314.293	1.153	24.828	536	30.521
100-110	6.552	203.024	824	21.201	525	12.006
110-120	31.831	1.102.031	3.849	97.754	3.092	76.039
120-130	35.877	1.338.495	4.802	130.652	3.451	90.136
130-140	36.704	1.474.358	5.076	144.708	3.598	99.393
140-150	36.429	1.535.837	5.157	160.502	3.759	104.844
150-175	84.580	3.880.490	12.748	427.408	8.762	266.652
175-200	73.685	3.726.604	11.544	421.328	7.898	266.138
200-225	62.663	3.471.344	10.137	396.022	6.851	253.671
225-250	52.774	3.181.051	8.874	361.669	6.010	244.411
250-275	45.361	2.911.316	7.864	353.135	5.438	227.481
275-300	38.738	2.617.517	6.781	323.878	4.615	205.514
300-400	107.471	8.123.791	19.266	1.029.231	13.584	704.422
400-500	63.974	5.613.825	11.930	731.742	8.379	519.596
500-750	78.030	8.240.141	15.015	1.075.666	10.838	808.462
750-1.000	33.659	4.457.279	6.796	587.154	4.934	481.413
1.000-2.500	42.219	7.954.853	8.954	1.085.595	6.853	1.071.238
2.500-5.000	6.654	2.209.252	1.447	327.670	1.119	379.128
5.000-10.000	1.695	928.375	357	147.695	286	199.532
Más de 10.000	560	636.394	115	90.790	119	184.218
<b>TOTAL</b>	<b>856.061</b>	<b>63.920.269</b>	<b>142.689</b>	<b>7.938.627</b>	<b>100.647</b>	<b>6.224.814</b>

Continúa...

**IMPUESTO SOBRE EL PATRIMONIO 2003. Modelo 714**

<b>I. RESUMEN DE BIENES Y DERECHOS (Continuación)</b>						
Tramos de base imponible (miles de euros)	Acciones y particip. en Instituciones Inversión Colectiva, negociadas		Acciones y particip. en otras entidades jurí dicas, negociadas		Acciones y particip. en Instituciones Inversión Colectiva, no negociadas	
	Declarantes	Importe (miles de euros)	Declarantes	Importe (miles de euros)	Declarantes	Importe (miles de euros)
<b>Menor o igual a 100</b>	5.243	204.341	4.160	91.159	1.241	48.612
100-110	2.814	91.528	2.262	41.791	838	23.268
110-120	13.068	434.068	12.086	207.307	4.858	143.378
120-130	15.360	543.051	13.947	260.013	5.438	168.517
130-140	16.082	618.737	14.433	293.634	5.759	189.661
140-150	16.410	659.857	14.717	313.646	5.715	203.034
150-175	39.627	1.776.522	35.462	842.296	13.430	517.494
175-200	35.768	1.819.094	32.106	875.746	12.297	531.525
200-225	31.540	1.805.041	28.779	880.088	10.874	527.166
225-250	26.954	1.710.045	24.989	851.349	9.336	511.962
250-275	23.604	1.631.729	22.028	832.710	8.351	489.310
275-300	20.501	1.539.951	19.440	810.528	7.490	470.725
300-400	59.034	5.277.889	56.599	2.872.016	21.407	1.631.793
400-500	36.549	4.206.481	35.700	2.413.515	13.656	1.346.351
500-750	46.305	7.158.936	46.532	4.285.141	17.946	2.364.847
750-1.000	21.178	4.791.763	21.671	3.014.407	8.022	1.511.093
1.000-2.500	27.982	11.558.993	28.923	7.376.919	10.898	3.499.500
2.500-5.000	4.764	5.416.251	4.937	3.433.833	1.672	1.288.449
5.000-10.000	1.290	3.318.956	1.279	2.067.548	423	656.220
Más de 10.000	455	3.481.401	436	2.361.451	141	669.052
<b>TOTAL</b>	<b>444.528</b>	<b>58.044.634</b>	<b>420.486</b>	<b>34.125.099</b>	<b>159.792</b>	<b>16.791.955</b>

Continúa...

## IMPUESTO SOBRE EL PATRIMONIO 2003. Modelo 714

I. RESUMEN DE BIENES Y DERECHOS (Continuación)						
Tramos de base imponible (miles de euros)	Acciones y particip. en otras entidades jurídicas, no negociadas		Acciones y particip. exentas en otras entidades jurídicas, negociadas		Acciones y particip. exentas en otras entidades jurídicas, no negociadas	
	Declarantes	Importe (miles de euros)	Declarantes	Importe (miles de euros)	Declarantes	Importe (miles de euros)
Menor o igual a 100	2.981	155.647	295	298.902	3.570	4.770.588
100-110	1.035	29.621	56	9.432	564	360.780
110-120	4.948	132.810	148	24.063	2.014	745.594
120-130	5.739	167.872	196	40.787	2.213	743.486
130-140	6.129	185.495	187	37.946	2.279	740.975
140-150	6.272	207.006	178	42.566	2.363	756.113
150-175	15.473	572.176	470	106.651	5.720	3.775.661
175-200	14.582	611.856	377	86.238	5.352	2.076.169
200-225	13.410	650.108	338	78.409	4.927	1.950.796
225-250	12.062	650.354	358	88.990	4.372	1.940.853
250-275	10.983	649.504	289	87.072	4.091	1.840.096
275-300	10.102	674.936	253	79.828	3.801	1.956.473
300-400	31.129	2.536.073	846	294.296	11.927	6.582.706
400-500	21.763	2.310.855	531	241.063	8.459	5.763.534
500-750	31.361	4.592.062	848	734.833	12.623	10.704.202
750-1.000	15.731	3.307.486	453	338.219	6.831	8.128.339
1.000-2.500	22.912	8.051.080	637	826.459	10.687	21.493.905
2.500-5.000	4.305	3.377.029	145	514.385	2.231	9.234.895
5.000-10.000	1.187	1.710.737	32	887.474	723	8.734.127
Más de 10.000	412	1.882.394	28	315.537	287	5.375.297
<b>TOTAL</b>	<b>232.516</b>	<b>32.455.102</b>	<b>6.665</b>	<b>5.133.150</b>	<b>95.034</b>	<b>97.674.589</b>

Continúa...

## IMPUESTO SOBRE EL PATRIMONIO 2003. Modelo 714

I. RESUMEN DE BIENES Y DERECHOS (Continuación)						
Tramos de base imponible (miles de euros)	Seguros de vida		Rentas temporales y vitalicias		Joyas, pieles, vehículos, embarcaciones y aeronaves	
	Declarantes	Importe (miles de euros)	Declarantes	Importe (miles de euros)	Declarantes	Importe (miles de euros)
Menor o igual a 100	2.263	44.633	88	1.573	3.474	31.581
100-110	1.312	26.916	85	1.844	1.162	8.461
110-120	6.621	139.366	480	13.872	3.787	26.065
120-130	7.811	178.071	598	16.265	4.596	31.250
130-140	8.147	193.299	574	17.418	4.834	34.124
140-150	8.331	209.709	556	19.779	5.058	33.665
150-175	20.097	540.095	1.501	51.422	11.977	83.742
175-200	18.469	548.378	1.281	51.441	10.793	82.159
200-225	15.996	503.193	1.175	50.126	9.507	74.217
225-250	13.792	473.943	1.060	52.458	7.951	63.089
250-275	11.961	445.827	882	41.201	7.059	60.323
275-300	10.726	417.151	773	41.136	6.038	54.093
300-400	30.612	1.347.604	2.071	126.924	17.631	168.588
400-500	19.009	969.029	1.294	96.815	11.051	117.726
500-750	24.052	1.545.054	1.618	141.877	13.964	169.131
750-1.000	10.662	874.184	688	77.972	6.463	92.495
1.000-2.500	13.608	1.703.350	797	133.281	8.785	174.247
2.500-5.000	2.108	549.647	118	55.275	1.701	53.595
5.000-10.000	492	234.217	21	10.649	491	27.900
Más de 10.000	141	189.609	10	13.316	200	41.453
<b>TOTAL</b>	<b>226.210</b>	<b>11.133.275</b>	<b>15.670</b>	<b>1.014.644</b>	<b>136.522</b>	<b>1.427.904</b>

Continúa...

## IMPUESTO SOBRE EL PATRIMONIO 2003. Modelo 714

I. RESUMEN DE BIENES Y DERECHOS (Continuación)						
Tramos de base imponible (miles de euros)	Objetos de arte y antigüedades		Derechos reales de uso y disfrute		Concesiones administrativas	
	Declarantes	Importe (miles de euros)	Declarantes	Importe (miles de euros)	Declarantes	Importe (miles de euros)
Menor o igual a 100	67	2.022	712	12.584	112	1.490
100-110	18	571	142	2.966	18	189
110-120	39	510	608	10.124	50	727
120-130	51	814	732	11.822	63	673
130-140	48	613	759	11.611	70	621
140-150	35	576	767	11.916	80	679
150-175	94	1.592	1.823	34.906	163	1.963
175-200	86	2.376	1.730	35.820	173	1.813
200-225	98	2.084	1.615	36.349	165	2.356
225-250	97	3.279	1.375	31.684	163	1.883
250-275	81	2.128	1.310	32.962	130	1.357
275-300	60	3.041	1.104	29.635	114	1.507
300-400	209	7.472	3.312	102.326	351	5.086
400-500	137	4.627	2.312	81.312	265	5.701
500-750	221	8.180	3.218	146.812	347	5.317
750-1.000	124	6.389	1.598	88.317	224	3.021
1.000-2.500	227	37.282	2.155	192.195	309	4.829
2.500-5.000	60	12.460	385	72.410	69	1.035
5.000-10.000	33	9.642	89	24.474	15	528
Más de 10.000	41	32.207	31	29.131	11	1.274
<b>TOTAL</b>	<b>1.826</b>	<b>137.867</b>	<b>25.777</b>	<b>999.356</b>	<b>2.892</b>	<b>42.052</b>

Continúa...



## IMPUESTO SOBRE EL PATRIMONIO 2003. Modelo 714

I. RESUMEN DE BIENES Y DERECHOS (Continuación)						
Tramos de base imponible (miles de euros)	Derechos derivados de la propiedad industrial e intelectual		Opciones contractuales		Demás bienes y derechos de contenido económico	
	Declarantes	Importe (miles de euros)	Declarantes	Importe (miles de euros)	Declarantes	Importe (miles de euros)
Menor o igual a 100	19	340	61	3.106	1.946	121.664
100-110	4	115	10	405	739	19.399
110-120	18	642	90	2.054	3.379	86.097
120-130	23	607	82	2.354	3.751	89.386
130-140	32	595	101	2.472	4.179	111.713
140-150	18	419	105	3.712	4.318	121.217
150-175	49	1.475	215	6.316	10.436	315.344
175-200	68	1.659	262	10.441	9.543	327.762
200-225	50	1.477	242	9.804	8.750	339.979
225-250	40	1.067	203	9.106	7.827	337.210
250-275	43	1.488	194	9.421	7.246	324.204
275-300	29	980	186	10.414	6.615	321.342
300-400	99	4.435	577	34.116	20.506	1.220.216
400-500	51	3.592	425	29.530	14.144	1.040.818
500-750	88	4.907	570	47.653	20.273	1.992.572
750-1.000	35	2.388	314	35.026	10.325	1.370.460
1.000-2.500	52	6.811	394	70.994	15.511	3.478.404
2.500-5.000	10	799	65	27.294	2.940	1.439.033
5.000-10.000	10	10.604	26	28.147	877	828.074
Más de 10.000	3	15	5	420	322	792.083
<b>TOTAL</b>	<b>741</b>	<b>44.415</b>	<b>4.127</b>	<b>342.784</b>	<b>153.627</b>	<b>14.676.980</b>

## IMPUESTO SOBRE EL PATRIMONIO 2003. Modelo 714

II. TOTAL BIENES Y DERECHOS NO EXENTOS							
Tramos de base imponible (miles de euros)	Declarantes			Importe			Cantidad media (euros)
	Número	%	% acum.	Miles de euros	%	% acum.	
Menor o igual a 100	35.419	3,95%	3,95%	2.824.837	0,76%	0,76%	79.755
100-110	7.405	0,83%	4,78%	903.554	0,24%	1,01%	122.019
110-120	33.229	3,71%	8,49%	4.164.776	1,13%	2,13%	125.336
120-130	37.251	4,16%	12,65%	5.009.264	1,35%	3,49%	134.473
130-140	37.980	4,24%	16,89%	5.508.413	1,49%	4,98%	145.035
140-150	37.537	4,19%	21,08%	5.809.376	1,57%	6,55%	154.764
150-175	87.002	9,71%	30,79%	15.031.316	4,06%	10,61%	172.770
175-200	75.664	8,45%	39,24%	15.007.170	4,06%	14,67%	198.340
200-225	64.240	7,17%	46,41%	14.419.551	3,90%	18,57%	224.464
225-250	54.055	6,03%	52,44%	13.529.836	3,66%	22,23%	250.298
250-275	46.378	5,18%	57,62%	12.802.479	3,46%	25,69%	276.046
275-300	39.579	4,42%	62,04%	11.984.635	3,24%	28,93%	302.803
300-400	109.668	12,24%	74,28%	39.818.216	10,77%	39,70%	363.080
400-500	65.155	7,27%	81,56%	30.570.097	8,27%	47,96%	469.190
500-750	79.328	8,86%	90,41%	50.387.622	13,62%	61,59%	635.181
750-1.000	34.147	3,81%	94,22%	30.761.306	8,32%	69,91%	900.849
1.000-2.500	42.739	4,77%	99,00%	64.784.712	17,52%	87,43%	1.515.822
2.500-5.000	6.726	0,75%	99,75%	23.397.730	6,33%	93,75%	3.478.699
5.000-10.000	1.709	0,19%	99,94%	11.834.686	3,20%	96,95%	6.924.919
Más de 10.000	563	0,06%	100,00%	11.269.400	3,05%	100,00%	20.016.696
<b>TOTAL</b>	<b>895.774</b>	<b>100%</b>		<b>369.818.976</b>	<b>100%</b>		<b>412.849</b>

## IMPUESTO SOBRE EL PATRIMONIO 2003. Modelo 714

III.DEUDAS							
Tramos de base imponible (miles de euros)	Declarantes			Importe			Cuantía media (euros)
	Número	%	% acum.	Miles de euros	%	% acum.	
<b>Menor o igual a 100</b>	8.675	2,87%	2,87%	1.540.181	7,84%	7,84%	177.543
100-110	2.143	0,71%	3,58%	110.027	0,56%	8,40%	51.342
110-120	8.666	2,87%	6,44%	337.195	1,72%	10,12%	38.910
120-130	9.653	3,19%	9,64%	350.484	1,78%	11,90%	36.308
130-140	9.672	3,20%	12,83%	381.230	1,94%	13,85%	39.416
140-150	9.835	3,25%	16,09%	367.471	1,87%	15,72%	37.364
150-175	23.522	7,78%	23,87%	914.587	4,66%	20,37%	38.882
175-200	21.244	7,03%	30,89%	845.776	4,31%	24,68%	39.812
200-225	18.907	6,25%	37,14%	789.770	4,02%	28,70%	41.771
225-250	16.282	5,38%	42,53%	710.099	3,62%	32,32%	43.613
250-275	14.474	4,79%	47,32%	642.078	3,27%	35,59%	44.361
275-300	12.887	4,26%	51,58%	621.768	3,17%	38,75%	48.248
300-400	38.550	12,75%	64,33%	1.969.924	10,03%	48,78%	51.100
400-500	25.414	8,40%	72,73%	1.509.789	7,69%	56,47%	59.408
500-750	34.791	11,51%	84,24%	2.351.174	11,97%	68,44%	67.580
750-1.000	17.065	5,64%	89,88%	1.421.010	7,24%	75,68%	83.270
1.000-2.500	24.400	8,07%	97,95%	2.893.585	14,73%	90,41%	118.590
2.500-5.000	4.569	1,51%	99,46%	1.008.086	5,13%	95,55%	220.636
5.000-10.000	1.223	0,40%	99,86%	447.572	2,28%	97,83%	365.962
<b>Más de 10.000</b>	410	0,14%	100,00%	427.130	2,17%	100,00%	1.041.780
<b>TOTAL</b>	<b>302.382</b>	<b>100%</b>		<b>19.638.936</b>	<b>100%</b>		<b>64.947</b>

**IMPUESTO SOBRE EL PATRIMONIO 2003. Modelo 714**

IV. BASE IMPONIBLE							
Tramos de base imponible (miles de euros)	Declarantes			Importe			Cantidad media (euros)
	Número	%	% acum.	Miles de euros	%	% acum.	
Menor o igual a 100	35.317	3,94%	3,94%	1.284.655	0,37%	0,37%	36.375
100-110	7.405	0,83%	4,77%	793.527	0,23%	0,59%	107.161
110-120	33.229	3,71%	8,48%	3.827.581	1,09%	1,69%	115.188
120-130	37.251	4,16%	12,64%	4.658.780	1,33%	3,02%	125.065
130-140	37.980	4,24%	16,88%	5.127.183	1,46%	4,48%	134.997
140-150	37.537	4,19%	21,07%	5.441.905	1,55%	6,04%	144.974
150-175	87.002	9,71%	30,78%	14.116.729	4,03%	10,07%	162.258
175-200	75.664	8,45%	39,23%	14.161.394	4,04%	14,11%	187.162
200-225	64.240	7,17%	46,40%	13.629.781	3,89%	18,00%	212.170
225-250	54.055	6,04%	52,44%	12.819.737	3,66%	21,66%	237.161
250-275	46.378	5,18%	57,62%	12.160.401	3,47%	25,14%	262.202
275-300	39.579	4,42%	62,04%	11.362.867	3,24%	28,38%	287.093
300-400	109.668	12,24%	74,28%	37.848.292	10,81%	39,19%	345.117
400-500	65.155	7,27%	81,55%	29.060.308	8,30%	47,49%	446.018
500-750	79.328	8,86%	90,41%	48.036.448	13,72%	61,21%	605.542
750-1.000	34.147	3,81%	94,22%	29.340.296	8,38%	69,58%	859.235
1.000-2.500	42.739	4,77%	99,00%	61.891.126	17,67%	87,26%	1.448.118
2.500-5.000	6.726	0,75%	99,75%	22.389.644	6,39%	93,65%	3.328.820
5.000-10.000	1.709	0,19%	99,94%	11.387.115	3,25%	96,90%	6.663.028
Más de 10.000	563	0,06%	100,00%	10.842.270	3,10%	100,00%	19.258.029
<b>TOTAL</b>	<b>895.672</b>	<b>100%</b>		<b>350.180.040</b>	<b>100%</b>		<b>390.969</b>

## IMPUESTO SOBRE EL PATRIMONIO 2003. Modelo 714

V. BASE LIQUIDABLE							
Tramos de base imponible (miles de euros)	Declarantes			Importe			Cuantía media (euros)
	Número	%	% acum.	Miles de euros	%	% acum.	
Menor o igual a 100	33.500	3,75%	3,75%	331.266	0,13%	0,13%	9.889
100-110	7.398	0,83%	4,58%	77.658	0,03%	0,16%	10.497
110-120	33.229	3,72%	8,29%	316.695	0,12%	0,28%	9.531
120-130	37.251	4,17%	12,46%	699.454	0,27%	0,55%	18.777
130-140	37.980	4,25%	16,71%	1.086.615	0,42%	0,98%	28.610
140-150	37.537	4,20%	20,91%	1.437.475	0,56%	1,54%	38.295
150-175	87.002	9,73%	30,64%	4.822.710	1,88%	3,41%	55.432
175-200	75.664	8,46%	39,11%	6.073.450	2,36%	5,78%	80.269
200-225	64.240	7,19%	46,29%	6.745.205	2,62%	8,40%	105.000
225-250	54.055	6,05%	52,34%	7.003.827	2,72%	11,12%	129.569
250-275	46.378	5,19%	57,53%	7.172.666	2,79%	13,92%	154.657
275-300	39.579	4,43%	61,96%	7.102.580	2,76%	16,68%	179.453
300-400	109.668	12,27%	74,23%	26.039.384	10,13%	26,81%	237.438
400-500	65.155	7,29%	81,52%	22.038.335	8,57%	35,38%	338.245
500-750	79.328	8,87%	90,39%	39.489.908	15,36%	50,75%	497.805
750-1.000	34.147	3,82%	94,21%	25.660.540	9,98%	60,73%	751.473
1.000-2.500	42.739	4,78%	98,99%	57.289.072	22,29%	83,02%	1.340.440
2.500-5.000	6.726	0,75%	99,75%	21.665.656	8,43%	91,45%	3.221.180
5.000-10.000	1.709	0,19%	99,94%	11.202.656	4,36%	95,81%	6.555.094
Más de 10.000	563	0,06%	100,00%	10.781.578	4,19%	100,00%	19.150.227
<b>TOTAL</b>	<b>893.848</b>	<b>100%</b>		<b>257.036.729</b>	<b>100%</b>		<b>287.562</b>

## IMPUESTO SOBRE EL PATRIMONIO 2003. Modelo 714

VI. CUOTA ÍNTEGRA*							
Tramos de base imponible (miles de euros)	Declarantes			Importe			Cuantía media (euros)
	Número	%	% acum.	Miles de euros	%	% acum.	
<b>Menor o igual a 100</b>	21.627	2,46%	2,46%	1.774	0,17%	0,17%	82
100-110	5.049	0,57%	3,03%	175	0,02%	0,18%	35
110-120	33.198	3,78%	6,81%	624	0,06%	0,24%	19
120-130	37.213	4,23%	11,04%	1.365	0,13%	0,37%	37
130-140	37.940	4,32%	15,36%	2.117	0,20%	0,57%	56
140-150	37.496	4,26%	19,62%	2.795	0,26%	0,83%	75
150-175	86.915	9,89%	29,51%	9.392	0,88%	1,70%	108
175-200	75.556	8,59%	38,10%	11.852	1,11%	2,81%	157
200-225	64.175	7,30%	45,40%	13.199	1,23%	4,04%	206
225-250	54.055	6,15%	51,55%	13.703	1,28%	5,32%	254
250-275	46.378	5,27%	56,82%	14.059	1,31%	6,63%	303
275-300	39.579	4,50%	61,33%	14.390	1,34%	7,98%	364
300-400	109.668	12,47%	73,80%	58.489	5,46%	13,44%	533
400-500	65.155	7,41%	81,21%	55.850	5,21%	18,65%	857
500-750	79.328	9,02%	90,23%	127.595	11,91%	30,56%	1.608
750-1.000	34.147	3,88%	94,12%	107.182	10,01%	40,57%	3.139
1.000-2.500	42.739	4,86%	98,98%	351.597	32,82%	73,39%	8.227
2.500-5.000	6.726	0,76%	99,74%	151.577	14,15%	87,54%	22.536
5.000-10.000	1.709	0,19%	99,94%	68.081	6,36%	93,90%	39.837
Más de 10.000	563	0,06%	100,00%	65.364	6,10%	100,00%	116.099
<b>TOTAL</b>	<b>879.216</b>	<b>100%</b>		<b>1.071.180</b>	<b>100%</b>		<b>1.218</b>

(\*) Después de aplicar el límite conjunto con el IRPF

## IMPUESTO SOBRE EL PATRIMONIO 2003. Modelo 714

VII. AJUSTE DE LA CUOTA ÍNTEGRA POR EL LÍMITE CONJUNTO CON EL IRPF							
Tramos de base imponible (miles de euros)	Declarantes			Importe			Cuantía media (euros)
	Número	%	% acum.	Miles de euros	%	% acum.	
Menor o igual a 100	16	0,03%	0,03%	0	0,00%	0,00%	9
100-110	203	0,42%	0,45%	0	0,00%	0,00%	11
110-120	1.542	3,19%	3,64%	15	0,00%	0,00%	10
120-130	1.765	3,65%	7,29%	40	0,01%	0,01%	23
130-140	1.730	3,58%	10,86%	63	0,02%	0,03%	36
140-150	1.727	3,57%	14,43%	86	0,02%	0,05%	50
150-175	3.693	7,63%	22,06%	264	0,07%	0,12%	71
175-200	3.059	6,32%	28,38%	322	0,08%	0,20%	105
200-225	2.406	4,97%	33,36%	327	0,08%	0,28%	136
225-250	2.058	4,25%	37,61%	344	0,09%	0,37%	167
250-275	1.726	3,57%	41,18%	334	0,08%	0,46%	194
275-300	1.386	2,86%	44,04%	321	0,08%	0,54%	232
300-400	4.025	8,32%	52,36%	1.363	0,35%	0,88%	339
400-500	2.515	5,20%	57,55%	1.329	0,34%	1,22%	528
500-750	3.788	7,83%	65,38%	3.596	0,91%	2,13%	949
750-1.000	2.426	5,01%	70,40%	4.215	1,07%	3,20%	1.737
1.000-2.500	7.790	16,10%	86,49%	40.896	10,37%	13,57%	5.250
2.500-5.000	4.498	9,30%	95,79%	86.245	21,86%	35,43%	19.174
5.000-10.000	1.508	3,12%	98,90%	97.538	24,73%	60,16%	64.681
Más de 10.000	530	1,10%	100,00%	157.179	39,84%	100,00%	296.565
<b>TOTAL</b>	<b>48.391</b>	<b>100%</b>		<b>394.478</b>	<b>100%</b>		<b>8.152</b>

## IMPUESTO SOBRE EL PATRIMONIO 2003. Modelo 714

VIII. CUOTA A INGRESAR							
Tramos de base imponible (miles de euros)	Declarantes			Importe			Cuantía media (euros)
	Número	%	% acum.	Miles de euros	%	% acum.	
<b>Menor o igual a 100</b>	22.552	2,56%	2,56%	1.871	0,18%	0,18%	83
100-110	5.131	0,58%	3,15%	191	0,02%	0,19%	37
110-120	33.196	3,77%	6,92%	624	0,06%	0,25%	19
120-130	37.212	4,23%	11,14%	1.364	0,13%	0,38%	37
130-140	37.936	4,31%	15,45%	2.115	0,20%	0,58%	56
140-150	37.492	4,26%	19,71%	2.791	0,26%	0,84%	74
150-175	86.909	9,87%	29,59%	9.382	0,88%	1,71%	108
175-200	75.553	8,58%	38,17%	11.837	1,11%	2,82%	157
200-225	64.175	7,29%	45,46%	13.183	1,23%	4,05%	205
225-250	54.051	6,14%	51,60%	13.682	1,28%	5,33%	253
250-275	46.376	5,27%	56,87%	14.036	1,31%	6,65%	303
275-300	39.572	4,50%	61,37%	14.369	1,34%	7,99%	363
300-400	109.661	12,46%	73,83%	58.410	5,46%	13,45%	533
400-500	65.150	7,40%	81,23%	55.750	5,21%	18,67%	856
500-750	79.325	9,01%	90,24%	127.403	11,91%	30,58%	1.606
750-1.000	34.146	3,88%	94,12%	106.999	10,01%	40,59%	3.134
1.000-2.500	42.736	4,86%	98,98%	350.798	32,81%	73,39%	8.208
2.500-5.000	6.726	0,76%	99,74%	151.210	14,14%	87,53%	22.481
5.000-10.000	1.709	0,19%	99,94%	67.939	6,35%	93,89%	39.753
Más de 10.000	563	0,06%	100,00%	65.357	6,11%	100,00%	116.087
<b>TOTAL</b>	<b>880.171</b>	<b>100%</b>		<b>1.069.311</b>	<b>100%</b>		<b>1.215</b>