

EL IMPUESTO SOBRE EL VALOR AÑADIDO EN 2003

Análisis de los datos estadísticos del ejercicio



MINISTERIO
DE ECONOMÍA
Y HACIENDA

SECRETARÍA DE ESTADO DE
HACIENDA Y PRESUPUESTOS

SECRETARÍA GENERAL
DE HACIENDA

DIRECCIÓN GENERAL
DE TRIBUTOS

EL IMPUESTO SOBRE EL VALOR AÑADIDO EN 2003

Análisis de los datos estadísticos del ejercicio



MINISTERIO
DE ECONOMÍA
Y HACIENDA

SECRETARÍA DE ESTADO DE
HACIENDA Y PRESUPUESTOS

SECRETARÍA GENERAL
DE HACIENDA

DIRECCIÓN GENERAL
DE TRIBUTOS

AÑO 2005

El impuesto sobre el valor añadido en 2003: análisis de los datos estadísticos del ejercicio
Elaboración y coordinación de contenidos, Fco. Javier Seijo Pérez... et al.
Madrid: Ministerio de Economía y Hacienda, Centro de Publicaciones, 2005
320 p.; 30 cm. + 1 disco (CD-ROM)
DL: M 34573-2005 - ISBN: 84-85482-69-7 - NIPO: 601-05-129-1
I. Impuesto sobre el valor añadido - España - Estadísticas
I. Seijo Pérez, Francisco Javier
II. España. Ministerio de Economía y Hacienda. Centro de Publicaciones, ed.
336.226.322 (460) (083.41)

MINISTERIO DE ECONOMÍA Y HACIENDA

Edición

Centro de Publicaciones

Elaboración y coordinación de contenidos

Dirección General de Tributos

Fco. Javier Seijo Pérez. Subdirector General de Política Tributaria

Juan Fco. Sogo Mielgo. Subdirector Gral. Adj. de Política Tributaria

Manuel Tejero Rodríguez. Coordinador de Área de Hacienda Pública

Arturo Viñuelas Santa-Cruz. Coordinador de Área de Estadística

Diseño y maquetación de contenidos

Subdirección General de Política Tributaria

Impresión y encuadernación

Oficialía Mayor del Ministerio de Economía y Hacienda

Sección de Reprografía y Distribución

Calidad: JGB

Datos técnicos

Formato: 21 x 29,7 cm.

Caja de texto: 15,5 x 24,5 cm.

Composición: Una columna

Tipografía: Arial a cuerpos 8, 9, 10 y 13

Encuadernación: Fresado y pegado

Papel: Interior offset de 90 grs. y

cubierta en cartulina gráfica de 250 grs. mate

Tintas: Interior a 4 tintas y cubierta 4 tintas

Edita:

© Ministerio de Economía y Hacienda

Secretaría General Técnica

Subdirección General de Información, Documentación y Publicaciones

Centro de Publicaciones

Distribución:

Plaza del Campillo del Mundo Nuevo, 3

Teléf.: 91 506 37 63 / Fax: 91 527 39 51

Venta:

C/ Alcalá, 9 - Teléf.: 91 595 58 08

NIPO: 601-05-129-1

ISBN: 84-85482-69-7

Depósito Legal: M-34573-2005

SUMARIO

	<u>Página</u>
I. INTRODUCCIÓN	1
II. CAMBIOS NORMATIVOS EN 2003	7
III. DATOS ESTADÍSTICOS DEL IVA EN 2003	35
III.1. Número de declarantes	37
III.2. Base imponible	52
III.3. IVA devengado y tipo medio	75
III.3.1. IVA devengado	75
III.3.2. Tipo medio	92
III.4. Deducciones	99
III.4.1. Cuotas deducibles en operaciones interiores	104
III.4.2. Cuotas deducibles en importaciones	107
III.4.3. Cuotas deducibles en adquisiciones intracomunitarias	111
III.4.4. Compensaciones del régimen especial de la agricultura, ganadería y pesca	114
III.4.5. Distribución de la suma de deducciones	117
III.5. Resultado del régimen general y tipo efectivo	120
III.5.1. Resultado del régimen general	120
III.5.2. Tipo efectivo	130
III.6. Regímenes especiales	134
III.6.1. Régimen simplificado	135
III.6.2. Régimen especial del recargo de equivalencia	144
III.6.3. Régimen especial de las agencias de viajes	153
III.6.4. Régimen especial de los bienes usados, objetos arte, antigüedades y objetos de colección	156

	<u>Página</u>
III.6.5. Régimen especial de la agricultura, ganadería y pesca	159
III.7. Suma de resultados. Tasa recaudatoria	161
III.7.1. Suma de resultados	161
III.7.2. Tasa recaudatoria	164
III.8. Compensación de cuotas de periodos anteriores	167
III.9. Resultado de la liquidación	171
IV. RECAUDACIÓN	181
V. DISTRIBUCIÓN TERRITORIAL DEL IVA POR COMUNIDADES AUTÓNOMAS	189
V.1. Régimen general	192
V.2. Régimen simplificado	198
VI. DISTRIBUCIÓN DEL IVA POR AGRUPACIONES DE SECTORES ECONÓMICOS	201
VII. CONCLUSIONES	219
ANEXO ESTADISTICO	227
I. DATOS ESTADÍSTICOS DEL EJERCICIO 2003, DISTRIBUIDOS POR PROVINCIAS	233
II. DATOS ESTADÍSTICOS DEL EJERCICIO 2003, DISTRIBUIDOS POR COMUNIDADES AUTÓNOMAS	251
III. DATOS ESTADÍSTICOS DEL EJERCICIO 2003, DISTRIBUIDOS POR 13 AGRUPACIONES DE SECTORES ECONÓMICOS	269
IV. DATOS ESTADÍSTICOS DEL EJERCICIO 2003, DISTRIBUIDOS POR 67 AGRUPACIONES DE SECTORES ECONÓMICOS	287

ÍNDICE DE CUADROS

	<u>Página</u>
1. Evolución del número de declarantes del IVA 1999-2003	38
2. Número de declarantes del IVA 2002-2003, según el régimen y la personalidad	39
3. Distribución de los declarantes personas jurídicas del IVA 2003, por forma jurídica	43
4. Distribución del número de declarantes del régimen general del IVA 2002-2003, según la actividad	43
5. Número de declarantes del IVA 2002-2003, por regímenes y tipos impositivos	45
6. Número de declarantes del IVA 2002-2003 de adquisiciones intracomunitarias, inversión del sujeto pasivo y modificación de bases y cuotas	47
7. Número de declarantes del régimen general del IVA 2002-2003 por intervalos de base imponible	49
8. Evolución de la base imponible del régimen general del IVA 1999-2003	52
9. Base imponible del IVA 2002-2003 distribuida por regímenes y tipos impositivos	54
10. Distribución de la base imponible total del IVA 2002-2003 por intervalos	61
11.a. Base imponible del régimen general ordinario al 4% del IVA 2002-2003 por intervalos	64
11.b. Base imponible del régimen general ordinario al 7% del IVA 2002-2003 por intervalos	66

	<u>Página</u>
11.c. Base imponible del régimen general ordinario al 16% del IVA 2002-2003 por intervalos	68
12.a. Base imponible de las adquisiciones intracomunitarias al 4% del IVA 2002-2003 por intervalos	70
12.b. Base imponible de las adquisiciones intracomunitarias al 7% del IVA 2002-2003 por intervalos	72
12.c. Base imponible de las adquisiciones intracomunitarias al 16% del IVA 2002-2003 por intervalos	73
13. Evolución de la cuota devengada del régimen general del IVA 1999-2003	76
14. Distribución del IVA devengado del régimen general 2002-2003, por regímenes y tipos impositivos	78
15.a. IVA devengado (sin recargo de equivalencia) 2002-2003 por intervalos de base imponible	82
15.b. IVA devengado (con recargo de equivalencia) 2002-2003 por intervalos de base imponible	83
16.a. IVA devengado al 4%, régimen general ordinario 2002-2003, por intervalos de base imponible	86
16.b. IVA devengado al 7%, régimen general ordinario 2002-2003, por intervalos de base imponible	87
16.c. IVA devengado al 16%, régimen general ordinario 2002-2003, por intervalos de base imponible	88
17.a. IVA devengado al 4% por adquisiciones intracomunitarias 2002- 2003, por intervalos de base imponible	89
17.b. IVA devengado al 7% por adquisiciones intracomunitarias 2002- 2003, por intervalos de base imponible	90

	<u>Página</u>
17.c. IVA devengado al 16% por adquisiciones intracomunitarias 2002-2003, por intervalos de base imponible	91
18. Evolución del tipo medio del IVA 1999-2003	92
19.a. Tipo medio sin recargo de equivalencia del IVA 2002-2003, por intervalos de base imponible	94
19.b. Tipo medio con recargo de equivalencia del IVA 2002-2003, por intervalos de base imponible	95
20. Tipo medio de las adquisiciones intracomunitarias del IVA 2002-2003, por intervalos de base imponible	97
21. Evolución de las deducciones del régimen general del IVA 1999-2003	99
22. Deducciones del régimen general del IVA 2002-2003	101
23. Relación deducciones - IVA devengado 1999-2003	104
24. Cuotas deducibles en operaciones interiores del IVA 2002-2003, bienes y servicios corrientes, por intervalos de base imponible	105
25. Cuotas deducibles en operaciones interiores del IVA 2002-2003, bienes de inversión, por intervalos de base imponible	106
26. Cuotas deducibles en importaciones del IVA 2002-2003. Bienes corrientes, por intervalos de base imponible	108
27. Cuotas deducibles en importaciones del IVA 2002-2003. Bienes de inversión, por intervalos de base imponible	109
28. Cuotas deducibles en adquisiciones intracomunitarias del IVA 2002-2003. Bienes corrientes, por intervalos de base imponible	112
29. Cuotas deducibles en adquisiciones intracomunitarias del IVA 2002-2003. Bienes de inversión, por intervalos de base imponible	113

	<u>Página</u>
30. Deducciones por compensaciones del REAGP del IVA 2002-2003, por intervalos de base imponible	116
31. Suma de deducciones del régimen general del IVA 2002-2003, por intervalos de base imponible	117
32. Evolución del resultado del régimen general del IVA 1999-2003	122
33.a. Resultado del régimen general del IVA 2002-2003, por intervalos de base imponible	125
33.b. Resultado positivo del régimen general del IVA 2002-2003, por intervalos de base imponible	127
33.c. Resultado negativo del régimen general del IVA 2002-2003, por intervalos de base imponible	128
34. Evolución del tipo efectivo del IVA 1999-2003	131
35. Tipo efectivo del IVA 2002-2003, por intervalos de base imponible	132
36. Evolución del régimen simplificado del IVA 1999-2003	140
37. Principales magnitudes del régimen simplificado del IVA 2002-2003	142
38. Evolución del recargo de equivalencia del IVA 1999-2003	146
39. Declarantes, base y cuota del recargo de equivalencia del IVA 2002-2003, por tipos impositivos	147
40.a. Declarantes, base y cuota del recargo de equivalencia al 0,5% del IVA 2002-2003, por intervalos de base imponible.....	148
40.b. Declarantes, base y cuota del recargo de equivalencia al 1% del IVA 2002-2003, por intervalos de base imponible	149
40.c. Declarantes, base y cuota del recargo de equivalencia al 4% del IVA 2002-2003, por intervalos de base imponible	150

40.d. Declarantes, base y cuota del recargo de equivalencia al 1,75 % del IVA 2002-2003, por intervalos de base imponible	151
41. Evolución del régimen especial de las agencias de viajes del IVA 1999-2003	154
42. Régimen especial de las agencias de viajes del IVA 2002-2003, por intervalos de base imponible	156
43. Evolución del régimen especial de bienes usados, objetos de arte, antigüedades y objetos de colección del IVA 1999-2003, por tipos	157
44.a. Régimen especial de bienes usados, objetos de arte, antigüedades y objetos de colección del IVA 2002-2003 por intervalos de base imponible. Declarantes	158
44.b. Régimen especial de bienes usados, objetos de arte, antigüedades y objetos de colección del IVA 2002-2003 por intervalos de base imponible. Base imponible y cuota	159
45. Evolución de la suma de resultados del IVA 1999-2003	161
46. Suma de resultados del IVA 2002-2003 por intervalos de base imponible	163
47. Evolución de la tasa recaudatoria del IVA 1999-2003	165
48. Evolución de la compensación de cuotas del IVA 1999-2003	168
49. Compensación de cuotas del IVA 2002-2003 por intervalos de base imponible	169
50. Evolución del resultado de la liquidación del IVA 1999-2003	171
51.a. Resultado neto de la liquidación del IVA 2002-2003 por intervalos de base imponible	175
51.b. Resultado positivo de la liquidación del IVA 2002-2003 por intervalos de base imponible	177

	<u>Página</u>
51.c. Resultado negativo de la liquidación del IVA 2002-2003 por intervalos de base imponible	178
52. Recaudación IVA durante el periodo 1999-2003	184
53. Distribución de las principales magnitudes del régimen general del IVA 2002-2003 por Comunidades Autónomas	191
54. Distribución del número de declarantes y del resultado del régimen simplificado del IVA 2002-2003 por Comunidades Autónomas	198
55. Base imponible del régimen general ordinario del IVA 2003 por tipos impositivos y por agrupaciones de sectores económicos	203
56. Base imponible de las adquisiciones intracomunitarias del IVA 2003, por tipos impositivos y por agrupaciones de sectores económicos	204
57. Base imponible, cuota devengada y tipo medio del régimen general del IVA 2003, por agrupaciones de sectores económicos	205
58. Base imponible, cuota devengada con recargo de equivalencia y tipo medio del régimen general del IVA 2003, por agrupaciones de sectores económicos	205
59. Suma de deducciones del régimen general del IVA 2003, por agrupaciones de sectores económicos	208
60. Cuotas deducibles en operaciones interiores del IVA 2003, por agrupaciones de sectores económicos	209
61. Cuotas deducibles en importaciones del IVA 2003, por agrupaciones de sectores económicos	209
62. Cuotas deducibles en adquisiciones intracomunitarias del IVA 2003, por agrupaciones de sectores económicos	210

63.	Deducciones por compensaciones del REAGP del IVA 2003, por agrupaciones de sectores económicos	210
64.	Resultado del régimen general del IVA 2003, por agrupaciones de sectores económicos	211
65.	Tipo efectivo del IVA 2003 por agrupaciones de sectores económicos	213
66.	Principales magnitudes del régimen simplificado del IVA 2003 por agrupaciones de sectores económicos	214
67.	Suma de resultados (reg. general+simplificado) del IVA 2003, por agrupaciones de sectores económicos	216
68.	Compensación de cuotas del IVA 2003, por agrupaciones de sectores económicos	217
69.	Resultado neto de la liquidación del IVA 2003, por agrupaciones de sectores económicos	218
70.	Resumen de la liquidación anual del IVA 2002-2003	221

ÍNDICE DE GRÁFICOS

	<u>Página</u>
1. Evolución del número de declarantes del IVA 1999-2003	38
2. Declarantes del IVA 2003. Distribución por regímenes	41
3. Distribución del número de declarantes del IVA 2003, según el régimen y la personalidad	42
4. Distribución del número de declarantes del régimen general del IVA 2002-2003, según la actividad	44
5. Distribución del número de declarantes del régimen general ordinario del IVA 2003 por tipos impositivos	48
6. Distribución del número de declarantes de adquisiciones intracomunitarias del IVA 2003 por tipos impositivos	49
7. Distribución del número de declarantes del régimen general del IVA 2003 por intervalos de base imponible	50
8. Evolución de la base imponible del régimen general del IVA 1999- 2003	52
9. Estructura de la base imponible del régimen general ordinario del IVA 2003 por tipos impositivos	56
10. Estructura de la base imponible de las adquisiciones intracomunitarias del IVA 2003 por tipos impositivos	57
11. Estructura de la base imponible total del IVA 2003 por tipos impositivos	58
12. Distribución de la base imponible, incluidas las adquisiciones intracomunitarias, del IVA 2003 por regímenes y tipos impositivos	59
13. Distribución de la base imponible del recargo de equivalencia del IVA 2003 por tipos impositivos	60

	<u>Página</u>
14. Distribución de la base imponible total del IVA 2003 por intervalos de base imponible	62
15. Evolución de la cuota devengada (incluido recargo de equivalencia) del régimen general del IVA 1999-2003	76
16. Distribución de las cuotas devengadas, incluidas las adquisiciones intracomunitarias, del IVA 2003 por regímenes y tipos impositivos	80
17. Distribución de las cuotas devengadas en el régimen especial del recargo de equivalencia del IVA 2003, por tipos impositivos	81
18. Distribución del total IVA devengado 2003 (con recargo de equivalencia), por intervalos de base imponible	85
19. Evolución del tipo medio del IVA 1999-2003 (incluido recargo de equivalencia)	93
20. Tipo medio sin recargo de equivalencia del IVA 2003, por intervalos de base imponible	96
21. Tipo medio de las adquisiciones intracomunitarias del IVA 2003, por intervalos de base imponible	98
22. Evolución de las deducciones del régimen general del IVA 1999-2003	100
23. Estructura de las deducciones del IVA 2003	102
24. Distribución de la suma de deducciones del régimen general del IVA 2003, por intervalos de base imponible	118
25. Evolución del resultado del régimen general del IVA 1999-2003	122
26. Evolución de las principales magnitudes del régimen general del IVA 1999-2003	124
27. Distribución del resultado del régimen general del IVA 2003, por intervalos de base imponible	129

	<u>Página</u>
28. Distribuciones de las principales magnitudes del régimen general del IVA 2003, por intervalos de base imponible	130
29. Evolución del tipo efectivo del IVA 1999-2003	131
30. Tipo efectivo del IVA 2003, por intervalos de base imponible	132
31. Cuotas devengadas en cada uno de los regímenes especiales del IVA 2003	134
32. Evolución de las principales magnitudes del régimen simplificado del IVA 1999-2003	140
33. Evolución de la cuota del recargo de equivalencia del IVA 1999-2003	146
34.a Distribución de la base imponible del recargo de equivalencia del IVA 2003, por tipos impositivos e intervalos de base imponible	152
34.b Distribución de la cuota total del recargo de equivalencia del IVA 2003 por intervalos de base imponible	152
35. Evolución de la base imponible del régimen especial de las agencias de viajes del IVA 1999-2003	155
36. Evolución de la suma de resultados del IVA 1999-2003	162
37. Distribución de la suma de resultados del IVA 2003, por intervalos de base imponible	164
38. Evolución de la tasa recaudatoria del IVA 1999-2003	166
39. Evolución de la compensación de cuotas del IVA 1999-2003	168
40. Evolución del resultado de la liquidación del IVA 1999-2003	172
41. Evolución de la suma de resultados, compensación de cuotas y resultado de la liquidación del IVA 1999-2003	174
42. Distribución de diversas magnitudes del IVA 2003 por tramos de base imponible	179

	<u>Página</u>
43. Evolución del presupuesto y recaudación del IVA 1999-2003 (Estado + Comunidades Autónomas)	186
44. Distribución del presupuesto y recaudación IVA 2003, por clases de operaciones	186
45. Distribución del número de declarantes del régimen general del IVA 2003 por Comunidades Autónomas	194
46. Estructura de la base imponible del régimen general del IVA 2003 por Comunidades Autónomas	195
47. Distribución del IVA devengado y de las deducciones del régimen general del IVA 2003 por Comunidades Autónomas	195
48. Estructura del resultado del régimen general del IVA 2003 por Comunidades Autónomas	196
49. Tipos medio y efectivo del régimen general del IVA 2003 por Comunidades Autónomas	197
50. Distribución del número de declarantes del régimen simplificado del IVA 2003 por Comunidades Autónomas	200
51. Estructura del resultado del régimen simplificado del IVA 2003 por Comunidades Autónomas	200
52. Distribución de la base imponible y la cuota líquida devengada del IVA 2003 por sectores económicos	206
53. Tipo medio (sin recargo de equivalencia) del IVA 2003 por agrupaciones de sectores económicos	207
54. Estructura de la suma de deducciones del régimen general del IVA 2003 por agrupaciones de sectores económicos	208
55. Distribución del resultado del régimen general del IVA 2003 por agrupaciones de sectores económicos	212

	<u>Página</u>
56. Tipo efectivo del IVA 2003 por agrupaciones de sectores económicos	213
57. Estructura del resultado del régimen simplificado del IVA 2003 por agrupaciones de sectores económicos	215
58. Distribución del resultado del régimen general del IVA 2003 por agrupaciones de sectores económicos	216
59. Distribución del resultado neto de la liquidación del IVA 2003 por agrupaciones de sectores económicos	218

I. INTRODUCCIÓN

El objetivo de esta publicación es reunir en un solo volumen las magnitudes que definen la estructura cuantitativa del Impuesto sobre el Valor Añadido (en adelante, IVA), con el fin de analizar su comportamiento en el año de referencia, 2003, comparándolo con el ejercicio anterior, y para sus magnitudes más significativas, con los cuatro últimos ejercicios, abarcando el periodo 1999-2003.

El título del documento revela el alcance de su contenido, es decir, no va más allá de los límites marcados por las fuentes que lo sustentan. Se trata de analizar los datos estadísticos del IVA, obtenidos a partir de las declaraciones presentadas por los sujetos pasivos del Impuesto en los modelos 390 y 392 de declaración resumen anual y procesados por el Departamento de Informática Tributaria, de la Agencia Estatal de Administración Tributaria.

El origen de la información utilizada es la declaración resumen anual del IVA. Se trata de una declaración tributaria de carácter informativo cuyo contenido es el conjunto de las operaciones realizadas a lo largo del año natural. El modelo 390 es de utilización por todos los sujetos pasivos del Impuesto, a excepción de las grandes empresas, por haber realizado en el año anterior operaciones por importe superior a 6.010.121,04 euros, que deben utilizar el modelo 392. La obligación de presentar la declaración resumen anual atañe a todos aquellos sujetos pasivos del IVA que hayan de presentar declaraciones-liquidaciones periódicas del Impuesto, ya sean mensuales o trimestrales, así como a los sujetos pasivos acogidos al procedimiento de declaración conjunta.

No se tienen en cuenta los ingresos efectuados ni las declaraciones presentadas en las Diputaciones Forales del País Vasco y en la Comunidad Foral de Navarra, dada la inclusión del IVA en el Concierto y en el Convenio Económico, que el Estado mantiene suscrito con dichos territorios. Es decir, se consideran las cifras relacionadas con los

sujetos pasivos que tributan exclusivamente a la Administración del Estado y a alguna de las Comunidades Forales.

Asimismo, para la elaboración del Capítulo IV dedicado a la Recaudación, se han utilizado los datos obtenidos del Informe Anual de Recaudación Tributaria 2003, del Servicio de Auditoría Interna de la Agencia Estatal de Administración Tributaria.

En la estructura y contenido del documento, el capítulo II se dedica a las novedades normativas del año 2003, para dar paso en el Capítulo III a la descripción y análisis de las variables que conforman la estructura del IVA. Este capítulo está dedicado a las magnitudes fundamentales del Impuesto, es decir, el número de declarantes, la base imponible, la cuota devengada, las deducciones y el resultado del régimen general. A continuación se analiza el comportamiento de los regímenes especiales, la suma de resultados, la compensación de cuotas de periodos anteriores y, por último, el resultado de la liquidación. Los Capítulos IV y V contienen la información relativa a la recaudación y la distribución del IVA declarado en las diferentes Comunidades Autónomas. Finalmente, el Capítulo VI recoge el reparto de las magnitudes fundamentales del Impuesto en 2003 entre una agrupación de sectores económicos.

Conviene advertir que los datos estadísticos referentes al régimen general del IVA comprenden tanto el régimen general ordinario como los regímenes especiales, excepto el régimen simplificado. Esta es la distribución de los modelos 390 y 392 y así figura en las estadísticas que han servido para elaborar este documento. Por esta razón, en los epígrafes dedicados al régimen general figuran, junto con los datos del régimen general ordinario y de las adquisiciones intracomunitarias, las cifras globales de los regímenes especiales, excepto el régimen simplificado. Posteriormente, en el epígrafe 6 del capítulo III, se estudian las características de cada uno de los regímenes especiales en particular.

Esta obra, que se inscribe en la línea de divulgación de las características de las principales figuras impositivas de ámbito estatal, emprendida por el Ministerio de Economía y Hacienda a través de la Dirección General de Tributos, se ha cerrado en julio de 2005.

II. CAMBIOS NORMATIVOS EN 2003

La regulación del IVA se recoge básicamente en la Ley 37/1992, de 28 de diciembre, del Impuesto sobre el Valor Añadido (en adelante LIVA) y en el Real Decreto 1624/1992, de 29 de diciembre, por el que se aprueba el Reglamento del Impuesto sobre el Valor Añadido y se modifican otras normas tributarias (en adelante RIVA). Las modificaciones que han entrado en vigor en 2003 se recogen a continuación.

- Ley 53/2002, de 30 de diciembre, de Medidas Fiscales, Administrativas y del Orden Social (BOE de 31 de diciembre).
- Ley 25/2003, de 15 de julio, por la que se aprueba la modificación del Convenio Económico entre el Estado y la Comunidad Foral de Navarra (BOE de 16 de julio).
- Ley 36/2003, de 11 de noviembre, de medidas de reforma económica (BOE de 12 de noviembre).
- Real Decreto-Ley 2/2003, de 25 de abril, de medidas de reforma económica (BOE de 26 de abril).
- Real Decreto 27/2003, de 10 de enero, por el que se modifica el Reglamento del Impuesto sobre la Renta de las Personas Físicas, aprobado por el Real Decreto 214/1999, de 5 de febrero (BOE de 11 de enero).
- Real Decreto 1041/2003, de 1 de agosto, por el que se aprueba el Reglamento por el que se regulan determinados censos tributarios y se modifican otras normas relacionadas con la gestión del Impuesto sobre Actividades Económicas (BOE de 5 de septiembre).

- Real Decreto 1496/2003, de 28 de noviembre, por el que se aprueba el Reglamento por el que se regulan las obligaciones de facturación, y se modifica el Reglamento del Impuesto sobre el Valor Añadido (BOE de 29 de noviembre).
- Orden HAC/72/2003, de 22 de enero, por la que se desarrollan los artículos 3 y 4 del Real Decreto-Ley 7/2002, de 22 de noviembre, sobre medidas reparadoras en relación con accidente del buque “Prestige” (BOE de 25 de enero).
- Orden HAC/225/2003, de 11 de febrero, por la que se desarrollan para el año 2003 el régimen de estimación objetiva del Impuesto sobre la Renta de las Personas Físicas y el régimen especial simplificado del IVA (BOE de 12 de febrero).
- Orden HAC/407/2003, de 26 de febrero, por la que se desarrollan los artículos 3 y 4 del Real Decreto-Ley 7/2002, de 22 de noviembre, sobre medidas reparadoras en relación con el accidente del buque “Prestige”, y el Real Decreto-Ley 8/2002, de 13 de diciembre, que modifica el anterior, en relación con la provincia de Lugo y las Comunidades Autónomas de Cantabria y del Principado de Asturias (BOE de 1 de marzo).
- Orden HAC/1398/2003, de 27 de mayo, por la que se establecen los supuestos y condiciones en que podrá hacerse efectiva la colaboración social en la gestión de los tributos, y se extiende ésta expresamente a la presentación telemática de determinados modelos de declaración y otros documentos tributarios (BOE de 3 de junio).

- Orden HAC/1736/2003, de 24 de junio, por la que se desarrolla el régimen especial aplicable a los servicios prestados por vía electrónica, a efectos del IVA (BOE de 28 de junio).
- Orden PRE/2139/2003, de 28 de julio, por la que a los efectos de los Reales Decretos-Leyes 7/2002 y 8/2002, se determinan los términos municipales y núcleos de población correspondientes a la Comunidad Autónoma del País Vasco en donde resultan de aplicación las medidas reparadoras en relación con el accidente del buque "Prestige" (BOE 29 de julio de 2003).
- Orden PRE/2490/2003, de 3 de septiembre, por la que a los efectos de los Reales Decretos-leyes 7/2002 y 8/2002, se amplían los términos municipales y núcleos de población correspondientes a la Comunidad Autónoma del País Vasco en donde resultan de aplicación las medidas reparadoras en relación con el accidente del buque "Prestige" (BOE 13 de septiembre de 2003).
- Orden HAC/2567/2003, de 10 de septiembre, por la que se aprueba el modelo 036 de declaración censal de alta, modificación y baja en el censo de obligados tributarios y se establecen el ámbito y las condiciones generales para su presentación (BOE de 17 de septiembre).
- Orden HAC/3313/2003, de 28 de noviembre, por la que se desarrollan para el año 2004 el régimen de estimación objetiva del IRPF y el régimen especial simplificado del IVA (BOE de 29 de noviembre).

- Resolución 2/2003, de 14 de febrero, de la Dirección General de la Agencia Estatal de Administración Tributaria, sobre determinados aspectos relacionados con la facturación telemática (BOE de 28 de febrero).
- Resolución de 24 de febrero de 2003, de la Dirección General de la Agencia Estatal de Administración Tributaria, por la que se establecen las tablas de devolución que deberán aplicar las entidades autorizadas a intervenir como entidades colaboradoras en el procedimiento de devolución del IVA en régimen de viajeros regulado en el artículo 21, número 2º, de la LIVA (BOE de 12 de marzo).
- Resolución de 11 de marzo de 2003, de la Dirección General de la Agencia Estatal de Administración Tributaria, por la que se modifica la de 27 de diciembre de 1999, introduciendo un modelo normalizado de aval para cubrir las deudas aduaneras y fiscales a la importación contraídas por declarantes representados por Agentes de Aduanas cuando actúan en nombre y por cuenta de sus representados (BOE de 28 de marzo).
- Resolución de 18 de junio de 2003, del Departamento de Aduanas e Impuestos Especiales de la Agencia Estatal de Administración Tributaria, por la que se dictan instrucciones de funcionamiento de los depósitos aduaneros y distintos de los aduaneros (BOE de 6 de agosto).

Las principales modificaciones que se han producido en el periodo impositivo 2003 son las siguientes:

1. Ambito de aplicación

Mediante la Ley 25/2003, de 15 de julio, se ha modificado el Convenio Económico entre el Estado y la Comunidad Foral de Navarra, habiéndose adecuado lo previsto en aquél a los cambios legislativos producidos en la legislación estatal desde su última reforma.

2. Hecho imponible

La aprobación de la Directiva sobre comercio electrónico exige aclarar la distinción entre las entregas de bienes en relación con los productos informáticos y las prestaciones de servicios consistentes en el suministro de los referidos productos.

Respecto a las entregas de bienes en los productos informáticos, el artículo 4.Uno de la Ley 53/2002, de 30 de diciembre, de Medidas Fiscales, Administrativas y del Orden Social modifica el artículo 8. Dos.7º de la LIVA; en cuanto a las operaciones asimiladas a las entregas de bienes, el artículo 4.Dos de la citada Ley 53/2002 modifica el artículo 9.1º.c) de la LIVA, y en relación a las prestaciones de servicios consistentes en el suministro de productos informáticos, el artículo 4.Tres de la Ley 53/2002 modifica el artículo 11.Dos.16º de la LIVA. Por lo cual, el texto de la norma garantiza la perfecta coordinación entre las entregas de bienes y las prestaciones de servicios de los referidos productos.

Por otro lado, el artículo segundo.Uno del Real Decreto 1496/2003 modifica el importe del artículo 3 del RIVA, que hace referencia al umbral aplicable para determinar la no sujeción de ciertas adquisiciones intracomunitarias de bienes, de forma que los sujetos pasivos acogidos al régimen especial de la agricultura, ganadería y pesca, respecto

de los bienes destinados al desarrollo de la actividad sometida a dicho régimen, los sujetos pasivos que realicen exclusivamente operaciones que no originan el derecho a la deducción total o parcial del Impuesto y las personas jurídicas que no actúan como empresarios o profesionales pueden optar por la sujeción al IVA por las adquisiciones intracomunitarias de bienes que realicen, aun cuando no hubiesen superado en el año natural en curso o en el precedente el límite de 10.000 euros (anteriormente el límite era de 7.813,16 euros).

3. Exenciones

En las operaciones interiores, la disposición final séptima de la Ley 36/2003, de 11 de noviembre, de medidas de reforma económica señala que la exención relativa a las prestaciones de servicios y las entregas de bienes accesorias a las mismas efectuadas por los servicios públicos postales (establecida en el apartado Uno, 1º del artículo 20 de la LIVA) también se va a aplicar al franqueo de envíos postales efectuados por terceros que operen en nombre y por cuenta del operador al que se encomienda la prestación del servicio postal universal mediante impresiones o estampaciones realizadas con máquinas de franquear. En el caso de que resulte de aplicación la regla de la prorrata, el importe a computar en el denominador será la diferencia entre la contraprestación percibida por el franqueo y su coste de adquisición.

Por otra parte, el artículo 4.Cuatro de la Ley 53/2002 modifica el artículo 20. Dos, párrafo segundo de la LIVA, efectuando una modificación técnica. Al respecto se indica que el adquirente tiene derecho a la deducción total cuando el porcentaje de deducción provisionalmente aplicable en el año en el que se haya de soportar el impuesto permita su deducción íntegra, incluso en el supuesto de cuotas soportadas con anterioridad al comienzo de la realización de entregas de bienes o prestaciones de servicios correspondientes a actividades empresariales o profesionales.

En las importaciones de bienes para evitar la doble imposición, el artículo 4.Cinco de la Ley 53/2002 modifica el artículo 66. 2º de la LIVA con objeto de variar la referencia que antes se hacía al artículo 70, apartado Uno, número 5º, letra l), por la referencia a la letra j). Dicho cambio viene determinado por los cambios efectuados en el artículo 70 de la Ley del Impuesto.

4. Lugar de realización del hecho imponible

El artículo 4.Seis de la Ley 53/2002 modifica el artículo 70 de la LIVA como consecuencia de la transposición de la Directiva 2002/38/CE, de 7 de mayo, sobre tributación en el IVA del comercio electrónico y prestaciones de servicios de radiodifusión y televisión, que ha obligado a incluir un nuevo número 4º, antes vacío de contenido, en el apartado Uno del artículo 70, al efecto de establecer reglas de localización de los servicios prestados por vía electrónica. Igualmente, ha sido necesario modificar el número 8º del mismo apartado.

A la par, se han revisado las reglas de localización de las prestaciones de servicios, al objeto de darles una mayor claridad y de adoptar medidas tendentes a evitar ciertas prácticas de elusión del Impuesto.

Respecto a los servicios de transporte, se ha aclarado la coordinación de la regla general de localización de los mismos con la regla especial prevista para los transportes intracomunitarios. Igualmente, los servicios de almacenaje dejan de considerarse como accesorios a los transportes de mercancías.

En cuanto a los servicios que se localizan donde materialmente se efectúan, se ha dado rango legal a la regla de localización de los servicios de organización para terceros,

de ferias y exposiciones de carácter comercial que antes se recogía en el Reglamento del Impuesto.

El número 4º del artículo 70.Uno recoge las nuevas reglas de localización aplicables a los servicios prestados por vía electrónica, transponiéndose en este precepto lo dispuesto a tal efecto por la Directiva 2002/38/CE.

Debido a la nueva regla de localización referida en el párrafo anterior, se ha revisado igualmente la regla de localización aplicable a los servicios que hasta ahora se referían en el número 5º del mismo artículo 70.Uno.

Igualmente, se han sistematizado las reglas de localización de los servicios de mediación refundiéndose en un único número para conseguir una mayor claridad y seguridad jurídica.

En lo concerniente a servicios de telecomunicaciones, se han simplificado las reglas de localización. Además, se ha suprimido la sujeción al IVA de dichos servicios cuando el destinatario de los mismos es un particular y se encuentra establecido o es residente en Canarias, Ceuta o Melilla.

Por último, se ha introducido en la Ley del Impuesto una nueva regla de localización de las operaciones que tiene por objeto tanto salir al paso de ciertas prácticas de elusión del Impuesto como evitar supuestos de gravamen no queridos. Dicha regla consiste en sujetar al Impuesto ciertos servicios efectivamente consumidos en el territorio de aplicación del Impuesto en casos en que las reglas de localización aplicables a los mismos darían lugar a que dichos servicios no quedaran sujetos a gravamen, a la vez que establece la no tributación de ciertos servicios que, conforme a dichas reglas, se entienden

prestados en el territorio de aplicación del Impuesto pero cuyo consumo se efectúa fuera de la Comunidad.

5. Base imponible

Por una parte, el artículo 4.Siete de la Ley 53/2002 modifica el artículo 78.Cuatro de la LIVA. En el texto se elimina la referencia al "documento equivalente a la factura" al transponerse a la legislación española la Directiva 2001/115/CE,. sobre facturación en relación con el IVA.

Por otra parte, el artículo segundo.Dos del Real Decreto 1496/2003 añade un nuevo artículo, el 24 bis, al RIVA, en el que se establecen las normas para el cumplimiento de lo dispuesto en el apartado diez del artículo 79 de la LIVA con respecto a la fijación de la base imponible en determinadas operaciones efectuadas sobre oro de inversión adquirido o importado con exención por quien lo aporte para su transformación.

6. Sujetos pasivos

En materia de responsables del Impuesto, el artículo 4.Ocho de la Ley 53/2002 modifica el artículo 87.Uno de la LIVA. Al respecto, desaparece el supuesto de responsabilidad solidaria que preveía el número 2º de este apartado Uno para los servicios de telecomunicaciones en ciertos supuestos. Al mismo tiempo, se introduce una mención para aclarar que la responsabilidad solidaria prevista en este apartado se extiende, en su caso, a la sanción que sea procedente.

En relación con la repercusión del Impuesto, el artículo 4.Nueve de la Ley 53/2002 modifica el artículo 88. Dos y Tres de la LIVA. Se elimina la referencia al

"documento análogo a la factura" al transponerse a la legislación española la citada Directiva sobre facturación, en relación con el IVA.

Respecto a la rectificación de las cuotas impositivas repercutidas el artículo 4.Diez de la Ley 53/2002 modifica el artículo 89.Dos de la LIVA, eliminando también la referencia al "documento análogo a la factura" al transponerse a la legislación española la referida Directiva sobre facturación.

7. Tipo impositivo

El artículo 4.Once de la Ley 53/2002 modifica el artículo 91.Uno.1.6° de la LIVA, de forma que se establece la aplicación del tipo reducido del 7 por 100 a determinados productos de higiene personal. La modificación responde a la sensibilidad social relativa a esta cuestión, contemplada en el ordenamiento comunitario, con la que se pretende aligerar la carga tributaria correspondiente a estos bienes, los cuales son considerados como productos de primera necesidad.

El artículo 4.Doce de la Ley 53/2002 modifica el apartado uno.3 del artículo 91 de la LIVA de manera que se incluye en la aplicación del tipo reducido del 7 por 100 a las ejecuciones de obra, con o sin aportación de materiales, consecuencia de contratos directamente formalizados entre las comunidades de propietarios de las edificaciones o partes de las mismas destinadas principalmente a viviendas, incluidos los locales, anejos, garajes, instalaciones y servicios complementarios en ellos situados y el contratista, que tengan por objeto la construcción de garajes complementarios de dichas edificaciones, siempre que dichas ejecuciones de obra se realicen en terrenos o locales que sean elementos comunes de dichas comunidades y el número de plazas de garaje a adjudicar a cada uno de los propietarios no exceda de dos unidades.

Con objeto de potenciar el mercado de arrendamiento de viviendas en nuestro país y dar respuesta a la necesidad social de contar con un parque de viviendas en alquiler, el artículo cuarto de la Ley 36/2003, de 11 de noviembre, de medidas de reforma económica, proveniente del Real Decreto Ley 2/2003, de 25 de abril, modifica el artículo 91. Dos, 1, 6º de la LIVA, de manera que se aplica el tipo superreducido del 4 por 100 en la adquisición de viviendas por las entidades cuyo objeto social exclusivo sea el arrendamiento de las mismas que apliquen el régimen especial previsto en el capítulo III del título VIII de la Ley 43/1995, de 27 de diciembre, del Impuesto sobre Sociedades (en la actualidad, Real Decreto Legislativo 4/2004, de 5 de marzo, por el que se aprueba el Texto Refundido de la Ley del Impuesto sobre Sociedades), siempre que a las rentas derivadas de su posterior arrendamiento les sea aplicable la bonificación del 97 por ciento de la parte de la cuota íntegra que corresponda a las rentas derivadas del arrendamiento o de la transmisión de viviendas.

Finalmente, el artículo segundo.Cuatro del Real Decreto 1496/2003 incorpora el artículo 26 bis del RIVA, con el que se pretende hacer operativo el nuevo supuesto de tributación a que se ha hecho referencia en el párrafo anterior.

8. Deducciones y devoluciones

El artículo 4.Trece de la Ley 53/2002 modifica el artículo 92.Uno de la LIVA. La modificación pretende subsanar la omisión relativa a la deductibilidad de las cuotas de IVA soportadas en las operaciones de entregas de oro de inversión cuando se haya renunciado a la exención.

En materia de requisitos formales de la deducción, el artículo 4.Catorce de la Ley 53/2002 modifica el artículo 97 de la LIVA. La redacción incluye expresamente la posibilidad de que la factura sea expedida por el cliente del empresario o profesional o

por un tercero, de acuerdo con lo dispuesto en la Directiva 2001/115/CE sobre facturación en relación con el IVA.

Asimismo, se aclara que cuando una factura incumpla alguno de los requisitos que se establezcan legal o reglamentariamente, quien pretenda ejercitar el derecho a la deducción de las cuotas que se documentan en dicha factura únicamente lo podrá hacer a partir del momento en que reciba la factura rectificativa que deberá expedirse al efecto, siempre que no haya caducado el derecho a la deducción.

Igualmente, se aclaran los requisitos formales de la deducción en los supuestos de pluralidad de empresarios destinatarios de una operación.

Sobre el ejercicio del derecho a la deducción, el artículo 4.Quince de la Ley 53/2002 modifica el artículo 99.Cuatro de la LIVA. Al respecto, se indica que las cuotas de los sujetos pasivos del régimen especial aplicable a los servicios prestados por vía electrónica se entenderán soportadas en el momento en el que se expida la correspondiente factura, salvo que el momento del devengo sea posterior al de dicha emisión, en cuyo caso dichas cuotas se entenderán soportadas en el momento de devengo de las mismas. Las modificaciones que se introducen en este precepto responden a la adaptación de la Ley 37/1992 a la Directiva sobre facturación en relación con el IVA.

Por otra parte, el artículo 4.Dieciséis de la Ley 53/2002 modifica el apartado tres del artículo 115 de la LIVA, de forma que establece que cuando la declaración-liquidación en que se solicite la devolución del impuesto se hubiera presentado fuera del plazo reglamentario, el plazo de seis meses se computa desde la fecha de su presentación

En cuanto al régimen de deducciones en sectores diferenciados de la actividad empresarial o profesional, el artículo 4.Diecisiete de la Ley 53/2002 modifica el artículo

101.Uno de la LIVA, con objeto de permitir la opción por la regla de prorrata especial de forma exclusiva para el sector de las operaciones de cesiones de créditos y préstamos, introducido como un sector diferenciado "ex lege" desde el 1 de enero del año 2001.

Por otra parte, el artículo segundo.Cinco del Real Decreto 1496/2003 efectúa una serie de ajustes en el artículo 31 del RIVA, que desarrolla el procedimiento de devolución a los empresarios o profesionales no establecidos en el territorio de aplicación del impuesto, al objeto de adaptar su contenido a la redacción que la Ley 24/2001, de 27 de diciembre, de medidas fiscales, administrativas y del orden social, dio al artículo 119 de la LIVA, al nuevo régimen especial aplicable a los servicios prestados por vía electrónica, además de permitir una gestión más ágil de dichas devoluciones.

Por último, el Real Decreto 1496/2003 adecúa el desarrollo reglamentario de la disposición adicional única de la Ley 9/1998, de 21 de abril, por la que se modifica la LIVA en lo relativo al reembolso del impuesto en las importaciones de bienes mediante agentes de aduanas y personas o entidades que actúen en nombre propio y por cuenta de los importadores.

9. Regímenes especiales

En primer lugar, es preciso hacer referencia a la creación de un nuevo régimen especial aplicable a los servicios prestados por vía electrónica. Al respecto, el artículo 4.Dieciocho de la Ley 53/2002 modifica el artículo 120. Uno y Cinco de la LIVA, con objeto de incluir el nuevo régimen y definir el ámbito subjetivo del mismo, que se configura como un régimen voluntario para los operadores de estos servicios y pueden aplicarlo los empresarios o profesionales no establecidos en la Comunidad que presten servicios electrónicos a personas que no tengan la condición de empresario o profesional,

y que estén establecidas en la Comunidad o que tengan en ella su domicilio o residencia habitual.

Por otra parte, el artículo 4.Veinticuatro de la Ley 53/2002 añade el Capítulo VIII al Título noveno de la LIVA y comprende los artículos 163. bis, 163 ter y 163 quáter. En el referido Capítulo se transpone a nuestro Ordenamiento el régimen especial del IVA aplicable a los servicios a que se ha hecho referencia en el párrafo anterior, previsto en la Directiva 2002/38/CE.

Se consideran servicios prestados por vía electrónica aquellos que consistan en la transmisión enviada inicialmente y recibida en destino por medio de equipos de procesamiento, incluida la comprensión numérica y el almacenamiento de datos, y enteramente transmitida, transportada y recibida por cable, radio, sistema óptico u otros medios electrónicos. A continuación, la ley realiza una enumeración no exhaustiva de los referidos servicios, citando, entre otros, el suministro de programas y su actualización, el mantenimiento a distancia de programas y de equipos, el suministro de música, películas, juegos y de emisiones culturales, artísticas o deportivas, etc.

El contenido del régimen puede resumirse en los siguientes aspectos:

- El impuesto se devenga en cada uno de los Estados miembros donde se hallen domiciliados los consumidores destinatarios de los servicios, aplicándose para la repercusión del impuesto el tipo de gravamen que corresponda según la legislación vigente en cada uno de ellos.
- El sujeto pasivo acogido al régimen especial cumple sus obligaciones formales y materiales derivadas del impuesto no en cada Estado miembro en el que realiza operaciones gravadas, sino sólo en uno de ellos, elegido por el propio

sujeto pasivo. La recaudación del impuesto derivada de los servicios a los que se aplica este régimen se distribuye posteriormente entre los diversos Estados miembros en los que se hayan prestado los servicios a consumidores finales.

- El empresario o profesional no establecido en la Comunidad tiene derecho a la devolución de las cuotas del impuesto soportado o satisfecho en la adquisición o importación de bienes y servicios que deban entenderse realizadas en el territorio de aplicación del impuesto, siempre que dichos bienes y servicios se destinen a la prestación de los servicios electrónicos, sin necesidad de nombrar un representante ante la Administración tributaria.

Mediante la Orden HAC/1736/2003, de 24 de junio se desarrolla el procedimiento para el cumplimiento de las obligaciones derivadas de la aplicación del nuevo régimen especial.

En segundo lugar en el régimen simplificado, por una parte, el artículo 4.Diecinueve de la Ley 53/2002 modifica el artículo 122.Dos de la LIVA, de forma que establece que quedan excluidos del régimen simplificado:

1. Aquellos empresarios o profesionales en los que concurra cualquiera de las siguientes circunstancias, en los términos que reglamentariamente se establezcan:

Que el volumen de ingresos en el año inmediato anterior, supere cualquiera de los siguientes importes:

Para el conjunto de sus actividades empresariales o profesionales, 450.000 euros anuales (antes 450.759,08 euros).

Para el conjunto de las actividades agrícolas, forestales y ganaderas que se determinen por el Ministro de Hacienda, 300.000 euros anuales (antes 300.506,05 euros).

A efectos de lo previsto en este número, el volumen de ingresos incluirá la totalidad de los obtenidos en el conjunto de las actividades mencionadas, no computándose entre ellos las subvenciones corrientes o de capital ni las indemnizaciones, así como tampoco el IVA que grave la operación. Cuando en el año inmediato anterior se hubiese iniciado una actividad, el importe de las citadas adquisiciones e importaciones se elevará al año.

2. Aquellos empresarios o profesionales cuyas adquisiciones e importaciones de bienes y servicios para el conjunto de sus actividades empresariales o profesionales, excluidas las relativas a elementos del inmovilizado, hayan superado en el año inmediato anterior el importe de 300.000 euros anuales, excluido el IVA. Cuando en el año inmediato anterior se hubiese iniciado una actividad, el importe de las citadas adquisiciones e importaciones se elevará al año.

Asimismo, se establece un periodo mínimo de tres años durante el cual los operadores excluidos del régimen no podrán optar por tributar por el mismo.

Por otra parte, el artículo 4.Veinte de la Ley 53/2002 modifica el artículo 123.Uno de la LIVA, con ello se pretende especificar el régimen de deducción para los empresarios o profesionales que dejen de estar acogidos al régimen especial simplificado y pasan a tributar por el régimen general.

A la par, se ha considerado oportuno especificar en términos legales las particularidades que afectan al derecho a la deducción en el régimen especial simplificado, particularidades que hasta el presente se encontraban reguladas en normas de inferior rango.

Por otra parte, con la finalidad de recoger los cambios introducidos en los artículos 122 y 123 de la LIVA por la Ley 53/2002, de 30 de diciembre, el artículo segundo del Real Decreto 1496/2003 en sus apartados seis y siguientes adapta la redacción de los artículos 36, 38, y 39 del RIVA.

Asimismo, el artículo segundo.Nueve del Real Decreto 1496/2003 modifica el artículo 40 del RIVA, relativo a las obligaciones formales, para coordinar el contenido de este artículo con lo establecido en el Reglamento por el que se regulan las obligaciones de facturación.

El Real Decreto 27/2003, de 10 de enero, en su disposición transitoria tercera establece que el plazo de renunciias, así como el de revocación de las mismas, que deben surtir efectos para el año 2003 comprendía desde el 13 de febrero de 2003 (día siguiente a la fecha de publicación en el BOE de la Orden ministerial que desarrolla para dicho año el régimen simplificado) hasta el día 28 del mismo mes.

La Orden HAC/225/2003, de 11 de febrero, desarrolla para el año 2003 el régimen de estimación objetiva del Impuesto sobre la Renta de las Personas Físicas y el régimen especial simplificado del IVA. Asimismo, esta Orden en la disposición adicional segunda apartado B, 1º establece medidas excepcionales, consistentes en la reducción del porcentaje para la determinación de las cuotas trimestrales en 2003 en el régimen simplificado para las siguientes actividades agrarias: ganaderías de explotación intensiva de 1) ganado porcino de carne y avicultura de carne, 2) de avicultura de huevos y ganado

ovino, caprino y bovino de leche, 3) de ganado bovino de carne y cunicultura, 4) de ganado porcino de cría, bovino de cría y otras intensivas o extensivas no comprendidas expresamente en otros apartados, e) de ganado ovino y caprino de carne, de servicios de cría, guarda y engorde de aves y, también, otros trabajos y servicios accesorios realizados por agricultores, ganaderos o titulares de actividades forestales que estén excluidos del régimen especial de la agricultura, ganadería y pesca del Impuesto y servicios de cría, guarda y engorde de ganado, excepto aves.

Por otra parte, la disposición adicional segunda apartado B, 2º de la citada Orden HAC/225/2003 establece la reducción del porcentaje para determinar las cuotas trimestrales en 2003 en el régimen simplificado para las siguientes actividades de transporte: autotaxis, mercancías por carretera, excepto transporte de residuos y servicios de mudanza, para paliar el efecto producido por el incremento del precio del gasóleo. Asimismo, la Orden HAC/3313/2003, de 28 de noviembre, por la que se desarrollan para el año 2004 el régimen de estimación objetiva del Impuesto sobre la Renta de las Personas Físicas y el régimen especial simplificado del Impuesto sobre el Valor Añadido (Boletín Oficial del Estado del 29 de noviembre), establece en su disposición adicional primera.B), una reducción para el año 2003 de la cuota mínima aplicable al régimen simplificado para las siguientes actividades de transporte: urbano colectivo y de viajeros por carretera, autotaxis, de mercancías por carretera, excepto residuos, y servicios de mudanzas.

Por otra parte, la disposición adicional tercera de la Orden HAC/225/2003 reduce para 2003 los porcentajes aplicables para el cálculo de la cuota devengada por operaciones corrientes en el régimen simplificado para los servicios de cría, guarda y engorde de aves y para la actividad de la apicultura, actividades que se han visto afectadas por crisis sectoriales.

Asimismo, la Orden HAC/225/2003 en su disposición adicional cuarta establece que pueden reducirse, previo informe del Ministerio de Agricultura, Pesca y Alimentación, los índices y módulos aplicables en el régimen simplificado aplicables en 2003 por las actividades económicas que hayan resultado directa o indirectamente afectadas por las medidas de prohibición de la pesca y marisqueo adoptadas por las Comunidades Autónomas de Galicia, Principado de Asturias, Cantabria y País Vasco, como consecuencia del accidente del buque “Prestige”.

En tercer lugar, en el régimen especial de la agricultura, ganadería y pesca, por una parte, el artículo 4.Veintiuno de la Ley 53/2002 modifica el artículo 124 de la LIVA. Al respecto, se excluye de dicho régimen a aquellos empresarios o profesionales cuyas adquisiciones e importaciones de bienes y servicios para el conjunto de sus actividades empresariales o profesionales, excluidas las relativas a elementos del inmovilizado, hayan superado en el año inmediato anterior el importe de 300.000 euros anuales, excluido el IVA. Cuando en el año inmediato anterior se hubiese iniciado una actividad, el importe de las citadas adquisiciones e importaciones se elevará al año.

Asimismo, con la finalidad de recoger los cambios introducidos en el párrafo anterior el artículo segundo.Diez del Real Decreto 1496/2003 adapta la redacción del artículo 43 del RIVA.

Por otra parte, el artículo 4.Veintidós de la Ley 53/2002 añade el artículo 134 bis a la LIVA. Este nuevo artículo regula los ajustes en las deducciones que deben efectuarse cuando se inicia o se cesa en la aplicación del régimen especial, lo que resultará aplicable tanto a los empresarios o profesionales que, como consecuencia de las modificaciones introducidas en esta Ley, cambien de régimen de tributación, como, en el futuro, para todos aquellos que se vean incluidos en esta situación.

Al objeto de desarrollar reglamentariamente el artículo 134 bis de la LIVA, el artículo segundo.Trece del Real Decreto 1496/2003 añade un artículo, el 49 bis, que establece las obligaciones formales que han de cumplirse para realizar los referidos ajustes.

También es preciso hacer referencia a la nueva redacción del apartado 2 del artículo 48, realizada por el Real Decreto 1496/2003 en su artículo segundo.Once, con la que se abre la posibilidad de que el pago de la compensación a tanto alzado propia del régimen especial se haga efectivo de forma fraccionada a medida que se reciben por parte del titular de la explotación cantidades a cuenta del precio de los bienes o servicios por cuya entrega o prestación se tiene derecho a su percepción.

Asimismo, el artículo segundo.Doce del Real Decreto 1496/2003 modifica el artículo 49 del RIVA, relativo a la deducción de las compensaciones, para coordinar el contenido de este artículo con lo establecido en el Reglamento por el que se regulan las obligaciones de facturación.

En el régimen especial de los bienes usados, objetos de arte, antigüedades y objetos de colección, el artículo segundo.Catorce del Real Decreto 1496/2003 modifica el artículo 51 del RIVA, relativo a las obligaciones formales y registrales específicas, para coordinar el contenido de este artículo con lo establecido en el Reglamento por el que se regulan las obligaciones de facturación.

En el régimen especial del oro de inversión el artículo 4.Veintitrés de la Ley 53/2002 añade un nuevo artículo, el 140 sexies a la LIVA, en virtud del cual los empresarios y profesionales que realicen operaciones que tengan por objeto oro de inversión, deberán conservar las copias de las facturas correspondientes a dichas operaciones, así como los registros de las mismas, durante un periodo de cinco años.

En el régimen especial de recargo de equivalencia el artículo segundo. Quince del Real Decreto 1496/2003 deroga el apartado 4 del artículo 61 del RIVA, con la finalidad de adaptar su contenido a la nueva normativa en materia de facturación.

10. Obligaciones de los sujetos pasivos

En primer lugar, el artículo 4. Veinticinco de la Ley 53/2002 modifica el artículo 164. Uno 3º y Dos de la LIVA. La modificación responde a la transposición de la Directiva 2001/115/CE, sobre condiciones de facturación en materia de IVA.

En materia de reglas especiales en materia de facturación, el artículo 4. Veintiséis de la Ley 53/2002 modifica el artículo 165 de la LIVA. El término "documento" se sustituye por el de factura para significar que en los casos de autofacturación, el sujeto pasivo destinatario de las operaciones viene obligado a emitir un documento que cumpla todos los requisitos propios de la factura.

Igualmente, de conformidad con lo previsto en la Directiva 2001/115/CE se prevé la posibilidad de que la conservación de las facturas la efectúe un tercero en nombre y por cuenta del sujeto pasivo.

Asimismo, se prevé la obligación de asegurar a la Administración tributaria el acceso en línea a las facturas conservadas por medios electrónicos, recogido en la citada Directiva.

En segundo lugar, cabe indicar que el Real Decreto 1496/2003 en su artículo primero ha aprobado el nuevo Reglamento por el que se regulan las obligaciones de facturación, como consecuencia de que la evolución producida en las prácticas

empresariales desde 1986 (fecha de entrada en vigor del anterior reglamento, aprobado por el Real Decreto 2402/1985, de 18 de diciembre) junto con la aprobación de la Directiva 2001/115/CE del Consejo, de 20 de diciembre de 2001, de obligada transposición antes del 1 de enero de 2004, han obligado a una revisión en profundidad de las normas reguladoras del deber de expedición y entrega de factura, que incumbe a los empresarios y profesionales.

En lo concerniente al IVA, la expedición de la factura tiene un significado especialmente trascendente, ya que permite el correcto funcionamiento de su técnica impositiva, pues a través de ella va a efectuarse su repercusión, a la vez que la posesión de una factura que cumpla los requisitos que se establecen en el Reglamento por el que se regulan las obligaciones de facturación va a permitir, en su caso, que el destinatario de la operación practique la deducción de las cuotas soportadas. Estas circunstancias quedan recogidas en la LIVA y en particular, entre otros, en el apartado uno del artículo 164 y en el artículo 165, a los que se ha dado nueva redacción por la Ley 53/2002, de 30 de diciembre. Este Reglamento los desarrolla en aplicación de la habilitación que se contiene en aquéllos.

En todo caso, ha de señalarse que la exigencia de la factura como justificante para el ejercicio del derecho a la deducción de las cuotas del IVA soportado por los empresarios o profesionales, tal y como dispone el artículo 97 de la LIVA, lejos de configurarse como un medio de prueba tasada, ha de caracterizarse como un requisito de deducibilidad establecido por la normativa comunitaria, y, en consecuencia, por la ley, en virtud del cual las cuotas se deducen por los empresarios o profesionales en la medida en que dichas cuotas han sido soportadas, sin perjuicio del cumplimiento de los restantes requisitos de deducibilidad establecidos por la ley, lo que se acredita con este documento.

En materia de facturación, la normativa comunitaria en esta materia había sido muy parca hasta fecha reciente, pues se limitaba a señalar unos requisitos mínimos que los Estados miembros de la Comunidad Europea habían de exigir a toda factura. Con la aprobación de la Directiva 2001/115/CE se han regulado en el ámbito comunitario una serie de cuestiones relativas a la facturación, y se ha simplificado y armonizado la expedición de facturas en el ámbito del IVA.

La citada directiva indica los supuestos en los que la expedición de factura es obligatoria para los empresarios o profesionales y otros sujetos pasivos del IVA y señala también las menciones que son obligatorias en toda factura. Igualmente, establece la obligación para los Estados miembros de admitir la expedición de las facturas por parte de los destinatarios de las operaciones o por terceros.

Asimismo, la directiva impone a los Estados miembros la obligación de admitir la utilización de las nuevas tecnologías, tanto en la remisión de facturas como en su conservación.

Por último, se prevén dos supuestos específicos en los que se exceptiona la obligación de expedir factura por parte de los empresarios o profesionales que realizan las operaciones, permitiendo que sean otros empresarios o profesionales quienes procedan a dicha expedición. Se trata de las operaciones que se realizan en el mercado de energía eléctrica y de ciertas prestaciones de servicios en las que intervienen en nombre y por cuenta ajena agencias de viajes, supuestos ambos en los que las particularidades de las operaciones que han de documentarse justifican este tratamiento.

Por otra parte, el artículo segundo del Real Decreto 1496/2003 en sus apartados dieciséis y siguientes modifica la redacción de los artículos 62, 63, 64, 68 y 69 del RIVA, en consonancia con las modificaciones que produce la aprobación del Reglamento por el

que se regulan las obligaciones de facturación, revisándose las obligaciones existentes en materia de libros registro.

También, en el apartado veintidós del artículo segundo del Real Decreto 1496/2003 se da nueva redacción al artículo 82 del RIVA, relativo al nombramiento de representante, al objeto de tomar en consideración la redacción que la Ley 24/2001, de 27 de diciembre, dio al artículo 164.uno.7º de la LIVA.

En el artículo segundo.Veintitrés del Real Decreto 1496/2003 se añade una nueva disposición adicional, la sexta, al RIVA, que trae causa de la regulación contenida en la disposición adicional undécima de la Ley 66/1997, de 30 de diciembre, de medidas fiscales, administrativas y del orden social, en relación con la gestión de determinadas tasas y precios que constituyan contraprestación de operaciones sujetas al Impuesto.

En el artículo tercero del Real Decreto se incluyen una serie de disposiciones, convenientemente actualizadas, que hasta su aprobación se habían contenido en el Real Decreto 2402/1985, que se deroga. Estas disposiciones tienen que ver con la justificación documental de ciertas operaciones financieras a efectos tributarios. Se trata de supuestos en los que se contemplan ciertos documentos que se expiden habitualmente, si bien, con la finalidad de respetar la coherencia interna del Reglamento por el que se regulan las obligaciones de facturación, que se refiere a un único documento, que es la factura, y a los documentos que se expiden en sustitución de ésta, se ha considerado oportuno su mantenimiento a través de una disposición distinta al propio Reglamento.

Finalmente, la disposición transitoria establece que el régimen de facturación previsto en el Real Decreto 2402/1985 tenía plena eficacia hasta el 31 de diciembre de 2003 y se detalla el régimen transitorio para diversas autorizaciones concedidas al amparo de lo dispuesto por el real decreto que se deroga.

11. Infracciones y sanciones

En materia de infracciones, el artículo 4.Veintisiete de la Ley 53/2002 modifica el número 3º del apartado dos del artículo 170 de la LIVA. Al respecto, se elimina la referencia al "documento equivalente a la factura" al transponerse a la legislación española la Directiva sobre facturación en relación con el IVA.

12. Gestión del Impuesto

El artículo segundo.Veintiuno del Real Decreto 1496/2003 modifica el artículo 81.3 del RIVA, de forma que el Ministro de Economía y Hacienda puede autorizar que las declaraciones recapitulativas de operaciones intracomunitarias puedan realizarse con periodicidad anual, en vez de hacerlo trimestralmente, respecto de aquellos sujetos pasivos en los que concurran las dos circunstancias siguientes:

- Que el importe total de las entregas de bienes y prestaciones de servicios, excluido el IVA, realizadas durante el año natural anterior no haya sobrepasado 35.000 euros (anteriormente, 27.346,05 euros).
- Que el importe total de las entregas de bienes, que no sean medios de transporte nuevos, exentas del Impuesto de acuerdo con lo dispuesto en el artículo 25.Uno y Tres de la LIVA realizadas durante el año natural anterior, no exceda de 15.000 euros (anteriormente 7.813,16 euros).

Por otra parte, la Orden HAC/1398/2003 establece los sujetos y los supuestos de aplicación de la colaboración social en la gestión de los tributos, así como las condiciones para la presentación por medios telemáticos de declaraciones, comunicaciones y otros documentos tributarios en representación de terceras personas.

Finalmente, la Orden HAC/2567/2003, de 10 de septiembre, aprueba el modelo 036 de declaración de alta, modificación y baja en el censo de obligados tributarios y se establecen el ámbito y las condiciones generales para su presentación.

13. Régimen de depósito distinto de los aduaneros

El artículo 4.Veintiocho de la Ley 53/2002 modifica el párrafo b) del anexo quinto de la LIVA, de forma que el referido régimen será aplicable a los bienes destinados a ser introducidos en las tiendas libres de impuestos.

14. Censos tributarios relativos al Impuesto

El Real Decreto 1041/2003, de 1 de agosto, regula el Registro de operadores intracomunitarios, constituido básicamente por los sujetos pasivos del IVA que realizan entregas y adquisiciones intracomunitarias de bienes, que hasta ahora sólo había sido indirectamente tratado en el artículo 2.d) y en el artículo 16 del Real Decreto 338/1990, de 9 de marzo, y de forma parcial, por mera referencia al número de identificación fiscal a utilizar en dichas operaciones. La importancia de este censo en el seno de la Unión Europea y en materia de la cooperación administrativa entre los Estados aconseja que aparezca regulado con el debido detalle.

Finalmente, el Reglamento citado en el párrafo anterior define el Registro de exportadores y otros operadores económicos en régimen comercial, en el que se incluyen quienes tengan derecho al procedimiento de devolución que se regula en el artículo 30 del RIVA.

III. DATOS ESTADÍSTICOS DEL IVA EN 2003

En este capítulo se analizan las magnitudes fundamentales del IVA en el ejercicio 2003 y su comportamiento a lo largo del periodo 1999-2003, a través de los datos proporcionados por los modelos de declaración-resumen anual 390 y 392. Además se calculan el tipo medio, el tipo efectivo y la tasa de recaudación, indicadores que ayudan a comprender la tendencia del IVA durante el periodo de estudio.

III.1. Número de declarantes.

El número de declarantes del IVA en el año 2003 y su evolución desde 1999 se recoge en el Cuadro 1 y en el Gráfico 1, en los que se distinguen los siguientes colectivos:

- Declarantes del régimen general, que incluye el régimen general ordinario y los regímenes especiales distintos del régimen simplificado. En relación con los regímenes especiales de la agricultura, ganadería y pesca y del recargo de equivalencia, los datos disponibles únicamente permiten conocer el número de declaraciones en las que se ha consignado el pago de la compensación o la repercusión del recargo.
- Declarantes del régimen especial simplificado.
- Declarantes que pueden compatibilizar el régimen general y el simplificado, lo que ocurre con la actividad de arrendamiento de bienes inmuebles cuya realización no suponga el desarrollo de una actividad empresarial a efectos del IRPF o de actividades en cuyo desarrollo se efectúen exclusivamente operaciones exentas de IVA.

Cuadro 1

EVOLUCIÓN DEL NÚMERO DE DECLARANTES DEL IVA 1999-2003

Régimen	1999	2000	2001	2002	2003	00/99	01/00	02/01	03/02
General	2.216.784	2.267.169	2.346.712	2.426.197	2.554.040	2,27%	3,51%	3,39%	5,27%
Simplificado	366.471	360.130	363.324	369.658	380.658	-1,73%	0,89%	1,74%	2,98%
General y simplificado	16.055	15.064	15.255	15.304	16.452	-6,17%	1,27%	0,32%	7,50%
Total declarantes	2.599.310	2.642.363	2.725.291	2.811.159	2.951.150	1,66%	3,14%	3,15%	4,98%

Grafico 1

EVOLUCIÓN DEL NÚMERO DE DECLARANTES DEL IVA 1999-2003

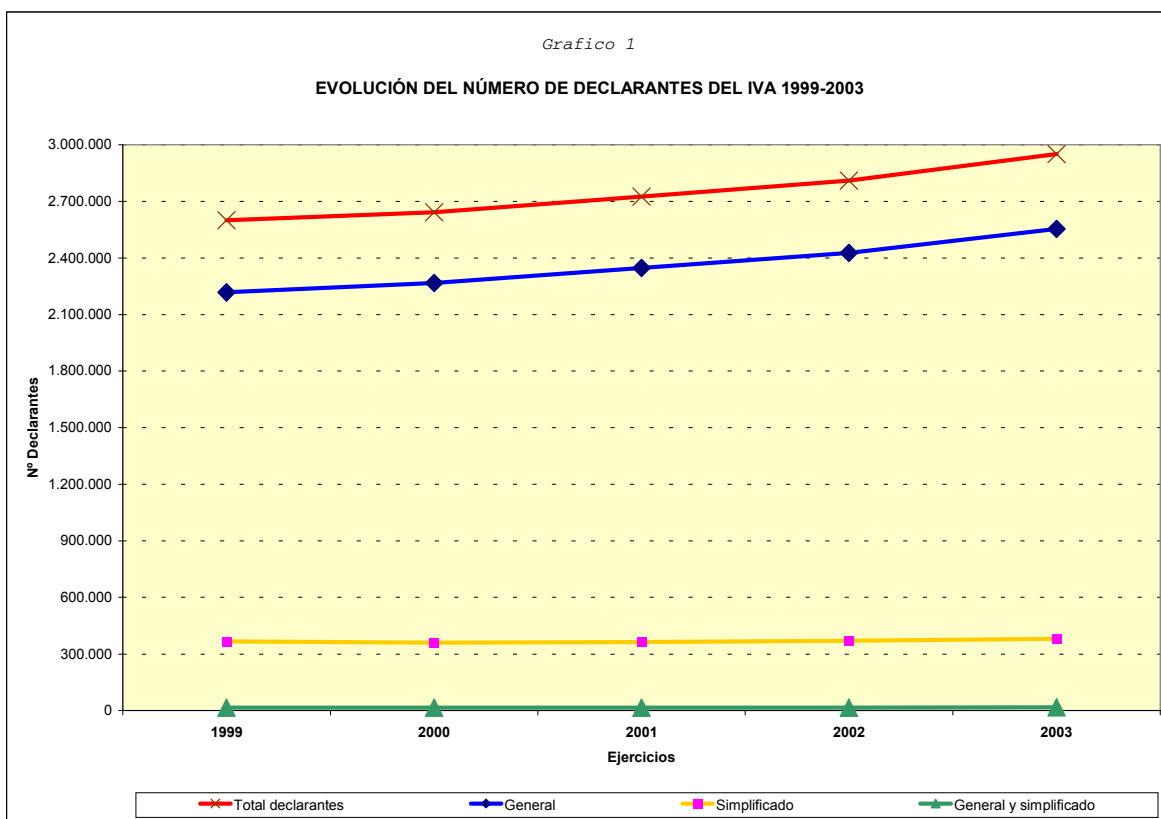

El número total de declarantes pasó de 2.599.310 en 1999 a 2.951.150 en 2003. El número de declaraciones presentadas se ha ido incrementando a lo largo del periodo considerado. El crecimiento en 2003 se sitúa en el 5%, tasa superior en 1,8 puntos porcentuales a las de 2002 y 2001 y en 3,3 puntos porcentuales a la de 2000. La tasa de variación en el periodo comprendido entre 1999 y 2003 es del 3,4%.

Los declarantes del régimen general han aumentado a lo largo de este periodo, igual que sucede con el total de declarantes, con una tasa menor en 2000 (2,3%), muy similar en 2001 y 2002 (3,5% en 2001 y 3,4% en 2002), siendo la tasa mayor en 2003 (5,3%). Por su parte, los declarantes del régimen simplificado han pasado de disminuir durante 2000, con una tasa del -1,7%, permaneciendo prácticamente constante en 2001, con una tasa de variación del 0,9%, a aumentar progresivamente en 2002 y 2003 (1,7% y 3%, respectivamente). El comportamiento de los dos primeros años se deriva del cambio normativo establecido en la Orden de 13 de febrero de 1998, aplicable al ejercicio 1998 y siguientes, que alteró algunas características del Sistema de Módulos, suponiendo un cambio en el sistema de tributación y cuya finalidad fue aumentar el control de este tipo de actividades. Una tendencia similar presenta los declarantes comunes a ambos regímenes, al registrar una disminución del 6,2% en 2000, mantenerse prácticamente constantes durante 2001 y 2002, con unas variaciones del 1,3% y del 0,3%, respectivamente y un crecimiento del 7,5% en 2003.

En el Cuadro 2 se refleja, únicamente para el año 2003 comparándolo con 2002, el número de declarantes del IVA en cada uno de los regímenes, atendiendo a su personalidad.

Cuadro 2

NÚMERO DE DECLARANTES DEL IVA 2002-2003, SEGÚN EL RÉGIMEN Y LA PERSONALIDAD

Régimen y personalidad	Ejercicio 2002		Ejercicio 2003		Variación 03/02	
	Número	Estructura	Número	Estructura	Absoluta	Tasa
RÉGIMEN GENERAL (1)	2.426.197	86,31%	2.554.040	86,54%	127.843	5,27%
Personas físicas	1.371.251	56,52%	1.430.587	56,01%	59.336	4,33%
Personas jurídicas	1.054.946	43,48%	1.123.453	43,99%	68.507	6,49%
RÉGIMEN SIMPLIFICADO (2)	369.658	13,15%	380.658	12,90%	11.000	2,98%
Personas físicas	350.474	94,81%	361.040	94,85%	10.566	3,01%
Personas jurídicas	19.184	5,19%	19.618	5,15%	434	2,26%
RÉGIMEN GENERAL Y SIMPLIFICADO (3)	15.304	0,54%	16.452	0,56%	1.148	7,50%
Personas físicas	14.893	97,31%	16.041	97,50%	1.148	7,71%
Personas jurídicas	411	2,69%	411	2,50%	0	0,00%
TOTAL (1) + (2) + (3)	2.811.159	100%	2.951.150	100%	139.991	4,98%
Personas físicas	1.736.618	61,78%	1.807.668	61,25%	71.050	4,09%
Personas jurídicas	1.074.541	38,22%	1.143.482	38,75%	68.941	6,42%

De los 2.951.150 declarantes del ejercicio 2003, el 61,3% son personas físicas y el 38,7% personas jurídicas, lo que representa un ligero aumento (0,5 puntos porcentuales) de las personas jurídicas, en detrimento de las personas físicas. En el régimen general la tasa de variación en 2003 es mayor para las personas jurídicas que para las físicas, de forma que se observa una variación del 6,5% en las primeras, frente a un 4,3% en las segundas, aunque el peso porcentual de las personas físicas sigue siendo mayor en 2003 en este régimen 56%, frente al 44% de las personas jurídicas. En el régimen simplificado destaca el peso preponderante de las personas físicas (94,8%, frente al 5,2% de las personas jurídicas). El crecimiento en 2003 en el régimen simplificado ha sido ligeramente superior en las personas físicas que en las jurídicas (3% y 2,3%, respectivamente). Para los declarantes comunes a ambos regímenes destaca también el porcentaje que representan las personas físicas (97,5% en 2003), frente al 2,5% que representan las personas jurídicas. La variación que representan los declarantes comunes a ambos regímenes en 2003 respecto al año anterior se ha producido únicamente por el incremento de las personas físicas (7,7%), ya que el número de personas jurídicas no ha variado en 2003.

Del total de declarantes del ejercicio 2003, 2.554.040 (86,5%) corresponden al régimen general, 380.658 (12,9%) al régimen simplificado, y 16.452 (0,6%) compatibilizan ambos regímenes, como refleja el Gráfico 2.

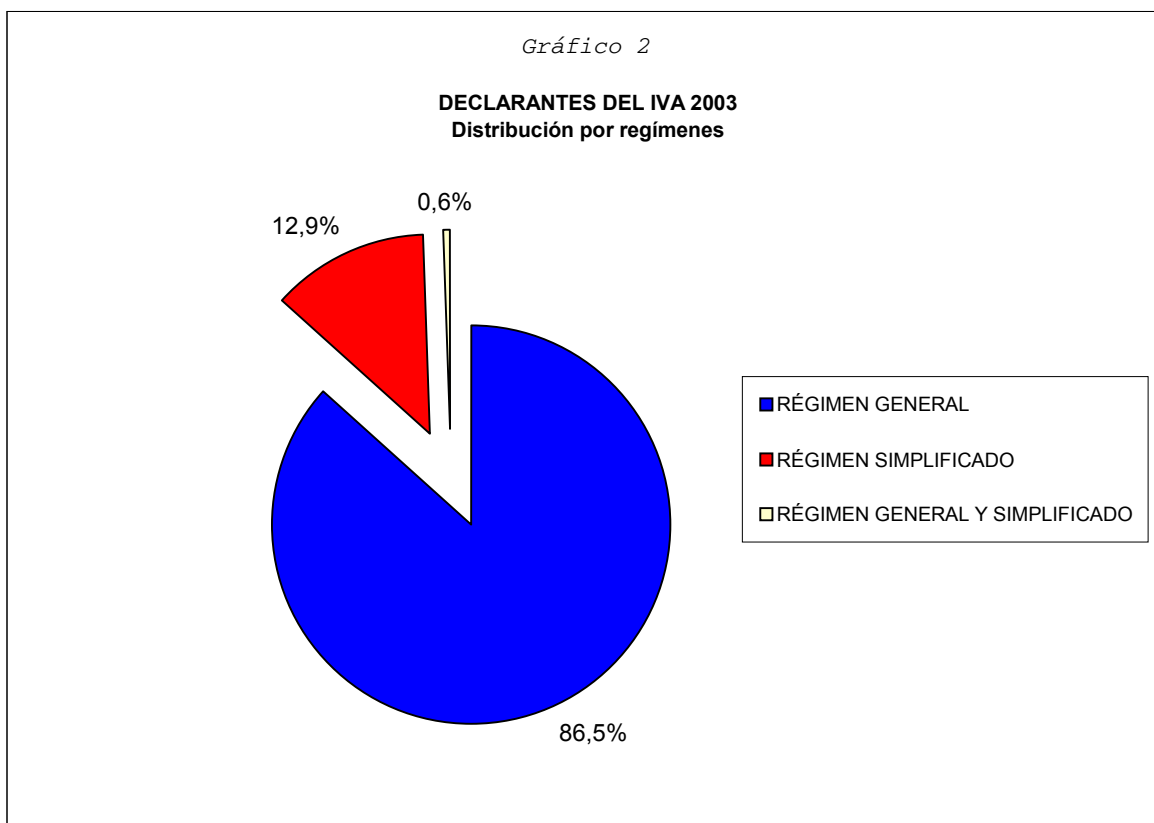

El Gráfico 3 muestra la distribución de los declarantes, atendiendo a la personalidad y para cada uno de los regímenes, durante el ejercicio 2003.

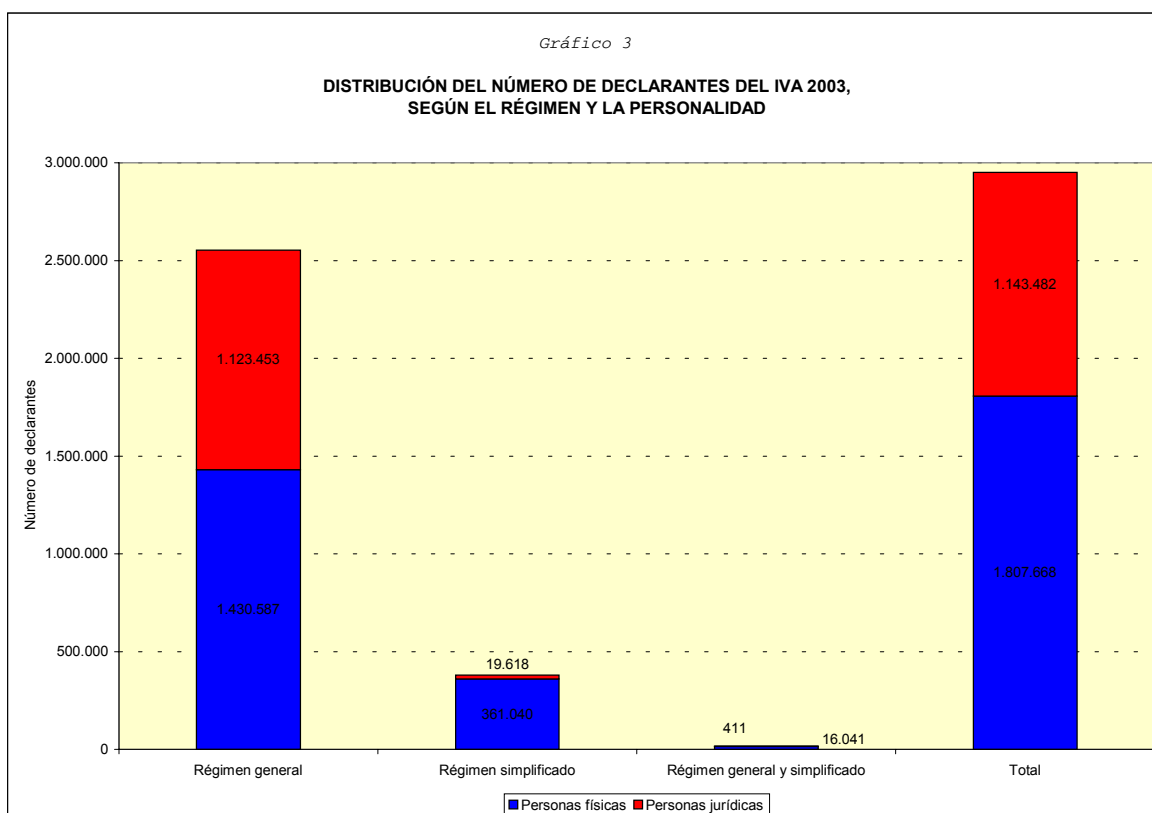

En el Cuadro 3 se recoge la distribución de los declarantes que tienen personalidad jurídica, por tipos genéricos de entidades y según el régimen por el que tributan, referida al año 2003. Las sociedades de responsabilidad limitada suponen el 67,4%, lo que refleja la primacía de esta figura societaria dentro del entramado empresarial español y el predominio de la pequeña y mediana empresa. Las comunidades de bienes son la siguiente figura en importancia, representando un 10,3%, seguidas de las sociedades anónimas (9,9%) y de las Asociaciones y entidades no definidas (8,4%). Las sociedades cooperativas suponen el 2,5% del total. Tiene un carácter residual las sociedades comanditarias, los Órganos de la Administración del Estado y de las Comunidades Autónomas, las sociedades regulares colectivas, los Organismos Autónomos y asimilados, las instituciones religiosas y las cámaras agrarias, comunidades de propietarios y corporaciones locales, las cuales en su conjunto representan tan solo el 1,5 % del total.

Cuadro 3

DISTRIBUCIÓN DE LOS DECLARANTES PERSONAS JURÍDICAS DEL IVA 2003, POR FORMA JURÍDICA

TIPO GENÉRICO DE ENTIDAD	Régimen General	Régimen Simplificado	R. General y Simplificado	Total	Estructura
Sociedades Anónimas (S.A.)	112.992	2	5	112.999	9,88%
Sociedades Responsabilidad Limitada (S.R.L.)	770.504	12	14	770.530	67,38%
Sociedades Regulares Colectivas (S.R.C.)	404	0	0	404	0,04%
Sociedades Comanditarias (S.C.)	106	0	0	106	0,01%
Sociedades de Comunidades de Bienes (C.B.)	107.297	9.955	244	117.496	10,28%
Sociedades Cooperativas (S. COOP.)	28.535	2	1	28.538	2,50%
Asociaciones y no definidas	86.564	9.647	147	96.358	8,43%
Comunidades de Propietarios	6.346	0	0	6.346	0,55%
Corporaciones Locales	6.916	0	0	6.916	0,60%
OOAA y asimilados, Inst.Religiosas, Camaras Agrarias	3.522	0	0	3.522	0,31%
Organos de la Administración del Estado y CCAA	267	0	0	267	0,02%
TOTAL	1.123.453	19.618	411	1.143.482	100%

En el Cuadro 4 y el Gráfico 4 se muestra la distribución de los declarantes del régimen general, incluidos aquellos que pueden compatibilizar dicho régimen con el simplificado, en función del tipo de actividad desarrollada para los años 2002 y 2003.

Cuadro 4

DISTRIBUCIÓN DEL NÚMERO DE DECLARANTES DEL RÉGIMEN GENERAL (*) DEL IVA 2002-2003, SEGÚN LA ACTIVIDAD

Actividad	Ejercicio 2002		Ejercicio 2003		Variación 03/02	
	Número	Estructura	Número	Estructura	Absoluta	Tasa
Empresarios con IAE	1.443.191	59,11%	1.566.750	60,95%	123.559	8,56%
Profesionales con IAE	323.328	13,24%	364.540	14,18%	41.212	12,75%
Empresarios y profesionales sin IAE	96.298	3,94%	54.581	2,12%	-41.717	-43,32%
Agricultura, ganadería y pesca	60.636	2,48%	68.575	2,67%	7.939	13,09%
Arrendadores	518.048	21,22%	516.046	20,08%	-2.002	-0,39%
TOTAL	2.441.501	100%	2.570.492	100%	128.991	5,28%

(*) Incluidos los declarantes que compatibilizan régimen general y simplificado. En el número de declarantes del régimen general están incluidos los correspondientes a regímenes especiales, excepto el simplificado.

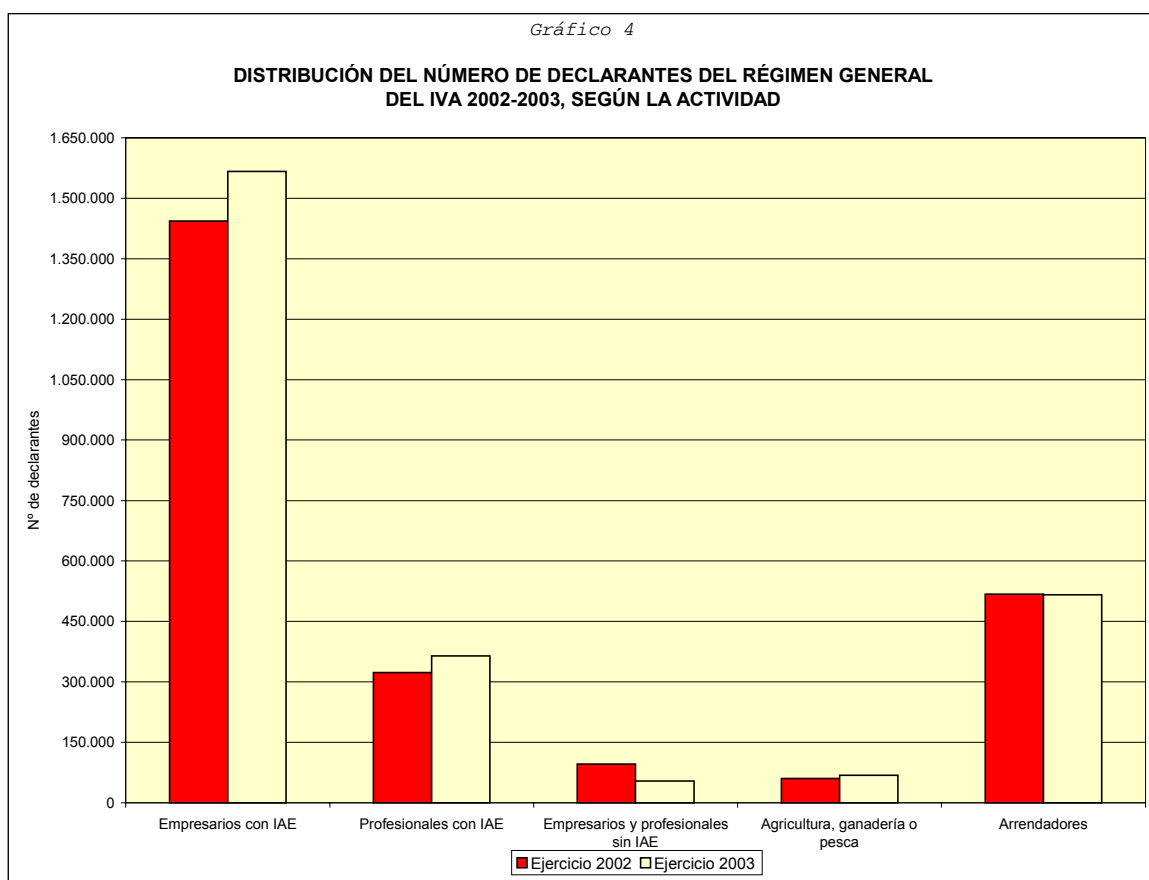

La proporción más elevada, en el ejercicio 2003, corresponde a los empresarios (60,9%), seguido de arrendadores (20,1%) y profesionales (14,2%). El número de declarantes aumenta en todos los casos salvo para los empresarios y profesionales sin IAE (Impuesto sobre Actividades Económicas), que disminuyen en un 43,3% y los arrendadores (-0,4%). La caída de los empresarios y profesionales sin IAE, que afecta a 41.717 contribuyentes, se ve amortiguada con el incremento de los empresarios y profesionales con IAE (123.559 y 41.212, respectivamente). El mayor incremento en términos relativos corresponde a Agricultura, ganadería y pesca con el 13,1%.

El Cuadro 5 contiene la distribución de las declaraciones presentadas en los años 2002 y 2003 en función de los regímenes y tipos impositivos aplicables en cada uno de ellos.

Cuadro 5

NÚMERO DE DECLARANTES DEL IVA 2002-2003 POR REGÍMENES Y TIPOS IMPOSITIVOS

RÉGIMEN	Tipo impositivo	2002	2003	Tasa 03/02	% respecto total		Diferencia de %
General ordinario	4%	120.108	123.896	3,15%	4,27%	4,20%	-0,07
	7%	547.885	571.878	4,38%	19,49%	19,38%	-0,11
	16%	2.024.858	2.127.540	5,07%	72,03%	72,09%	0,06
Bienes usados, objetos de arte, antigüedades y objetos de colección	4%	476	434	-8,82%	0,02%	0,01%	0,00
	7%	378	463	22,49%	0,01%	0,02%	0,00
	16%	8.475	8.403	-0,85%	0,30%	0,28%	-0,02
Agencias de viaje	16%	1.550	1.589	2,52%	0,06%	0,05%	0,00
Simplificado		384.962	397.110	3,16%	13,69%	13,46%	-0,24
TOTAL DECLARANTES (1)		2.811.159	2.951.150	4,98%			

PROMEMORIA:

Sujetos pasivos del recargo de equivalencia	0,50%	18.354	18.298	-0,31%	0,65%	0,62%	-0,03
	1%	33.246	33.242	-0,01%	1,18%	1,13%	-0,06
	4%	61.067	61.133	0,11%	2,17%	2,07%	-0,10
	1,75%	95	139	46,32%	0,00%	0,00%	0,00
Compensaciones del REAGP (2)		19.214	19.815	3,13%	0,68%	0,67%	-0,01

Nota: No se dispone del número de sujetos pasivos acogidos a los regímenes especiales del recargo de equivalencia y del REAGP. Los datos "promemoria" se refieren a los obligados a liquidar el recargo y a deducirse las compensaciones pagadas, respectivamente.

(1) La suma del número de declarantes de los distintos regímenes existentes para el IVA no es igual al total por la compatibilidad entre regímenes

(2) Estas siglas corresponden al Régimen especial de la agricultura, ganadería y pesca

En el régimen general ordinario, el número de declarantes se incrementa para todos los tipos impositivos. Así, para el tipo general el aumento es del 5,1%, mientras que para el tipo del 7% y para el tipo superreducido, las tasas son del 4,4% y del 3,2% respectivamente.

En este Cuadro 5 se refleja asimismo la escasa importancia de los regímenes especiales de bienes usados, objetos de arte, antigüedades y objetos de colección y de las agencias de viajes, que suponen respecto del total de declarantes un 0,3% y un 0,1%, respectivamente. Se produce un aumento del número de declarantes del régimen de bienes usados, objetos de arte, antigüedades y objetos de colección en las operaciones gravadas

al tipo del 7% a una tasa del 22,5%, mientras que para las operaciones gravadas al tipo del 4% se produce un descenso del 8,8% y las del tipo del 16% disminuyen ligeramente (-0,8%). El número de declarantes del régimen de las agencias de viajes aumenta en el 2,5%.

En el régimen del recargo de equivalencia, los minoristas no tienen la obligación de presentar declaración-liquidación por el IVA. La exacción del impuesto correspondiente a sus ventas se realiza a través del recargo de equivalencia que deben repercutirles sus proveedores, junto con la cuota ordinaria del IVA. Son los proveedores los encargados de liquidar e ingresar el recargo, que equivale al IVA en la fase minorista, y a ellos hacen referencia los datos del Cuadro 5.

En el año 2003, el número de sujetos pasivos del recargo de equivalencia se mantiene en términos absolutos respecto el año anterior, oscilando desde una tasa del 46,3% para el recargo del 1,75% (si bien el aumento en términos absolutos es de sólo 44 contribuyentes) 0,1% para el recargo del 4%, sin variación para el recargo del 1% y una tasa del -0,3% para el recargo del 0,5%.

Los sujetos pasivos del régimen especial de la agricultura, ganadería y pesca no tienen, en general, obligación de liquidar ni repercutir el impuesto por las operaciones que realicen, pudiendo recuperar las cuotas soportadas en las adquisiciones a través del mecanismo de las compensaciones a tanto alzado. En este caso el número de declarantes del Cuadro 5 hace referencia a los sujetos pasivos del IVA que deducen la compensación pagada a los sujetos pasivos del régimen especial. Los declarantes en el año 2003 son 19.815, lo que supone un aumento respecto el año anterior del 3,1%.

El Cuadro 6 muestra los declarantes por adquisiciones intracomunitarias, operaciones de “inversión del sujeto pasivo” y aquellos que modifican las bases o las cuotas de las operaciones que se especifican en el mismo para los años 2002 y 2003.

Cuadro 6

**NÚMERO DE DECLARANTES DEL IVA 2002-2003 DE ADQUISICIONES INTRACOMUNITARIAS,
INVERSIÓN DEL SUJETO PASIVO Y MODIFICACIÓN DE BASES Y CUOTAS**

INVERSIÓN DEL SUJETO PASIVO Y MODIFICACIÓN DE BASES Y CUOTAS							
Operación	Tipo impositivo			Variación	% respecto total (*)		Diferencia de %
		2002	2003	03/02	2002	2003	
Adquisiciones intracomunitarias	4%	4.174	4.402	5,46%	0,15%	0,15%	0,00
	7%	11.564	12.035	4,07%	0,41%	0,41%	0,00
	16%	102.826	112.191	9,11%	3,66%	3,80%	0,14
Inversión del sujeto pasivo		8.849	11.318	27,90%	0,31%	0,38%	0,07
Modificación de bases y cuotas		876	4.959	466,10%	0,03%	0,17%	0,14
Modificación bases y cuotas por quiebras y suspensiones		1.047	1.570	49,95%	0,04%	0,05%	0,02
Modificación recargo de equivalencia		103	530	414,56%	0,00%	0,02%	0,01
Modif. recargo equivalencia por quiebra y suspensión		179	30	-83,24%	0,01%	0,00%	-0,01

(*) Respecto del total de declarantes

El número de declarantes de las adquisiciones intracomunitarias aumenta, respecto el año anterior, para todos los tipos de gravamen, superreducido, reducido y general, con unas tasas del 5,5%, 4,1% y 9,1%, respectivamente.

Conforme a la regla conocida como “inversión del sujeto pasivo”, son sujetos pasivos del IVA los empresarios o profesionales para quienes se realicen las operaciones sujetas, cuando éstas se efectúen por personas o entidades no establecidas en el territorio de aplicación del Impuesto. En 2003 afecta a 11.318 declarantes, el 27,9% más que en 2002.

Los declarantes que en 2003 han modificado las bases imponible o las cuotas por quiebras o suspensiones han sido 1.570, lo que representa un incremento del 50% respecto a 2002. La modificación de bases y cuotas en general afecta en 2003 a 4.959 declarantes, mientras que en 2002 afectó a 876, por lo que el incremento porcentual ha sido muy significativo (466,1%), aunque sólo afectó al 0,2% del total de declarantes del IVA. En el recargo de equivalencia el número de declarantes que modificaron en 2003 las bases y cuotas fue reducido, ya que no alcanzan siquiera la proporción del 0,1% del total de declarantes.

En los Gráficos 5 y 6 se representa el número de declarantes del régimen general ordinario y de las adquisiciones intracomunitarias para los distintos tipos impositivos en el año 2003, teniendo en cuenta que un mismo declarante puede aplicar diferentes tipos a las operaciones que realice según la naturaleza de las mismas.

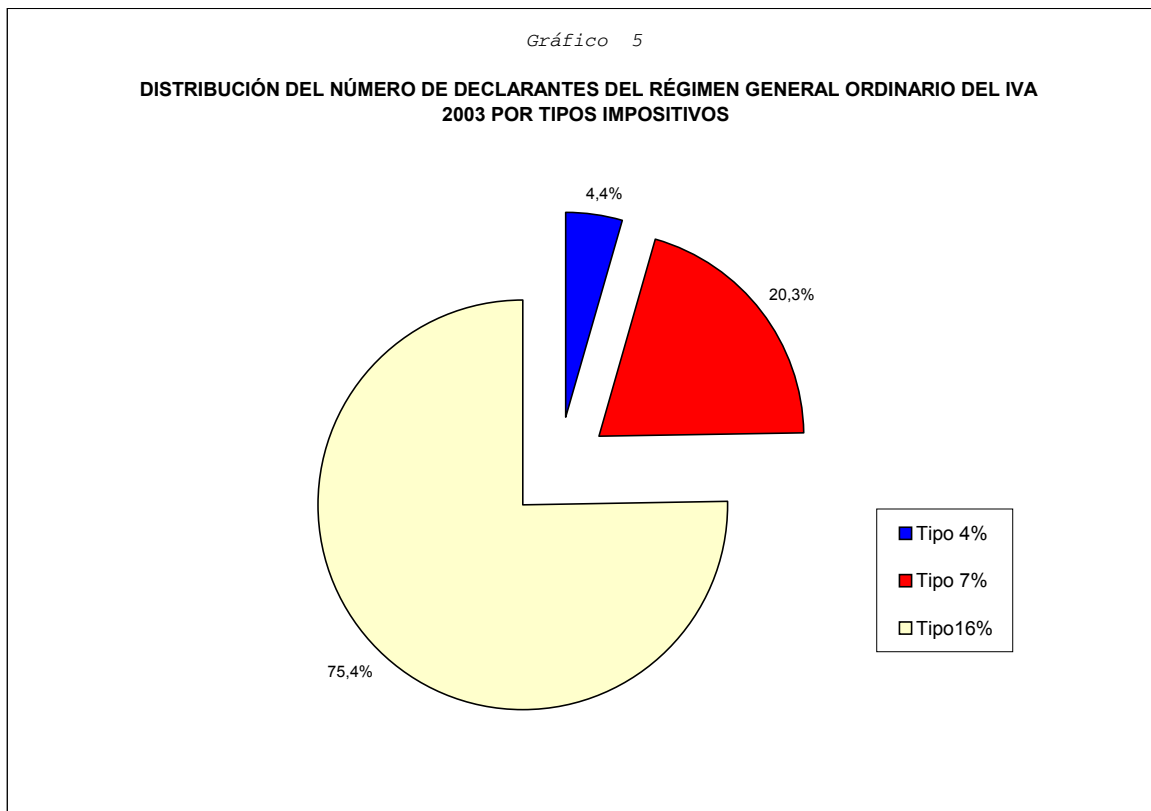

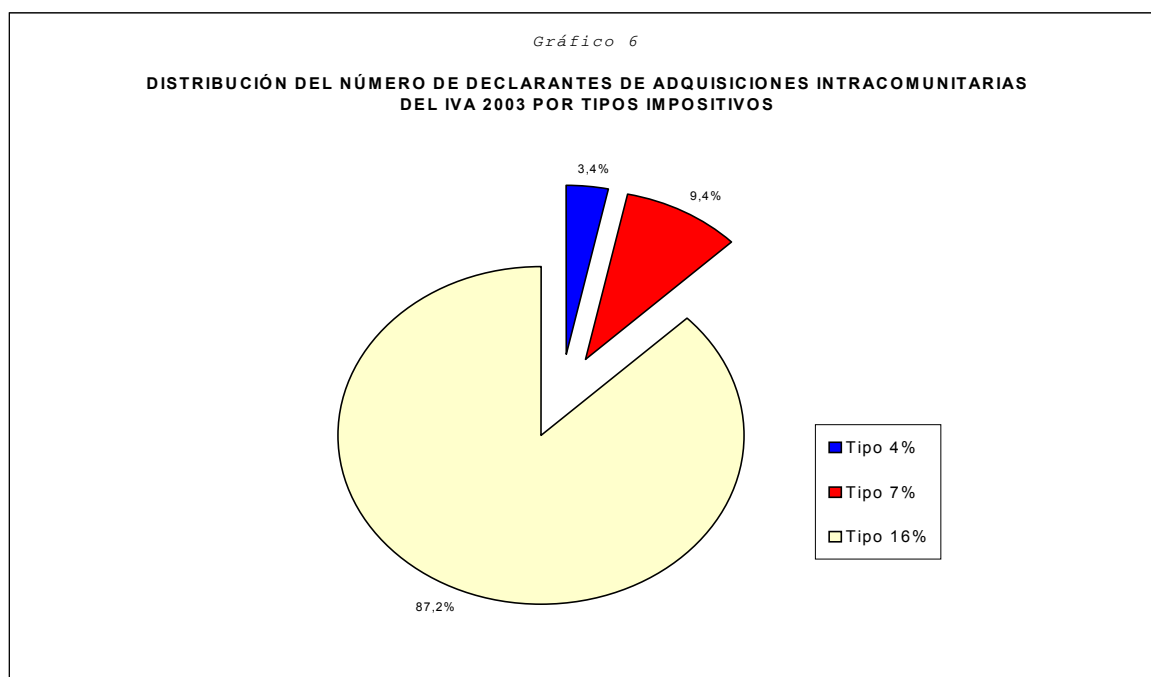

El Cuadro 7 muestra, para los años 2002 y 2003, el número de declarantes del régimen general por intervalos de base imponible. El Gráfico 7 muestra la distribución para el año 2003.

Cuadro 7

**NÚMERO DE DECLARANTES DEL RÉGIMEN GENERAL DEL IVA 2002-2003,
POR INTERVALOS DE BASE IMPONIBLE**

Intervalos de Base imponible (miles euros)	Ejercicio 2002			Ejercicio 2003			Variación 03/02	
	Número	%/ Total	% acum	Número	%/ Total	% acum	Absoluta	Tasa
Sin cuota	84.765	3,47%	3,47%	91.340	3,55%	3,55%	6.575	7,76%
Hasta 3	333.303	13,65%	17,12%	349.674	13,60%	17,16%	16.371	4,91%
3 - 9	397.489	16,28%	33,40%	410.074	15,95%	33,11%	12.585	3,17%
9 - 15	224.253	9,19%	42,59%	233.262	9,07%	42,18%	9.009	4,02%
15 -30	304.377	12,47%	55,06%	319.319	12,42%	54,61%	14.942	4,91%
30 - 60	285.918	11,71%	66,77%	300.057	11,67%	66,28%	14.139	4,95%
60 -150	307.004	12,57%	79,34%	326.423	12,70%	78,98%	19.419	6,33%
150 - 300	173.284	7,10%	86,44%	184.648	7,18%	86,16%	11.364	6,56%
300 - 600	127.271	5,21%	91,65%	136.098	5,29%	91,46%	8.827	6,94%
600 - 1.500	108.091	4,43%	96,08%	115.850	4,51%	95,96%	7.759	7,18%
1.500 - 3.000	46.391	1,90%	97,98%	50.174	1,95%	97,92%	3.783	8,15%
3.000 - 6.000	26.217	1,07%	99,05%	28.525	1,11%	99,03%	2.308	8,80%
6.000 - 30.000	18.769	0,77%	99,82%	20.285	0,79%	99,81%	1.516	8,08%
30.000 - 150.000	3.622	0,15%	99,97%	3.967	0,15%	99,97%	345	9,53%
150.000 - 300.000	392	0,02%	99,99%	414	0,02%	99,99%	22	5,61%
Más de 300.000	355	0,01%	100,00%	382	0,01%	100,00%	27	7,61%
Total	2.441.501	100%		2.570.492	100%		128.991	5,28%

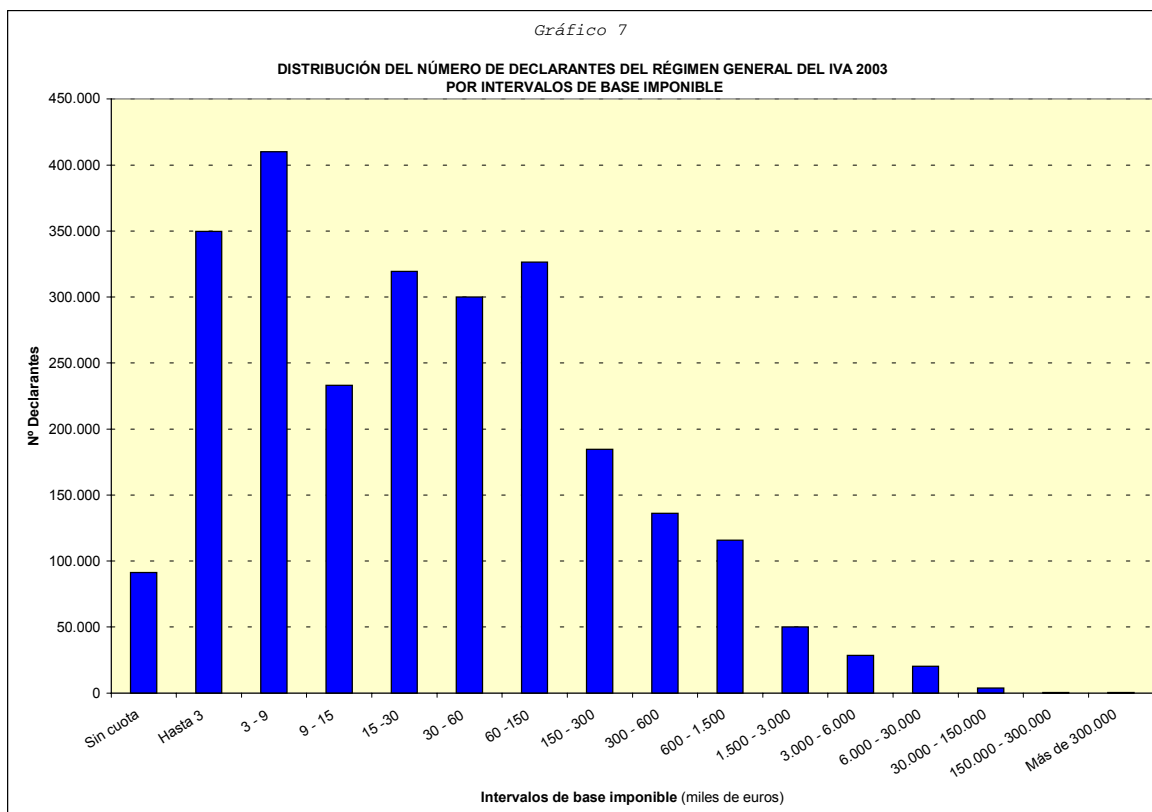

En 2003, la mayor concentración de declarantes se encuentra en el intervalo 3-9 miles de euros (16%). Destaca de esta distribución la concentración del número de declarantes en los tramos inferiores de base imponible. El 66,3% de los declarantes tienen una base imponible inferior a 60.000 euros y los declarantes de bases imponibles comprendidas entre 0 y 600.000 euros representan el 91,5% de los declarantes del año 2003, datos reveladores de la estructura empresarial española, constituida principalmente por pymes. A estos datos se debe unir el elevado número de declarantes del régimen simplificado, colectivo que representa el 12,9% del total.

El número de declarantes respecto 2002 ha aumentado para todos los tramos de base imponible, de un modo creciente, desde el tramo de 3-9 mil euros hasta el tramo de 30-150 millones de euros, de forma que la tasa mayor, del 9,5%, corresponde a las bases

imponibles de 30-150 millones de euros, seguida de la tasa de 8,8% que se produce en el intervalo de 3-6 millones de euros. Por lo que se refiere al número de declarantes sin actividad ha aumentado en un 7,8%.

III.2. Base imponible.

El Cuadro 8 y el Gráfico 8 muestran la evolución de la base imponible del régimen general desde 1999 hasta 2003.

Cuadro 8

EVOLUCIÓN DE LA BASE IMPONIBLE DEL RÉGIMEN GENERAL DEL IVA 1999-2003

Variable	1999	2000	2001	2002	2003	00/99	01/00	02/01	03/02
Importe base imponible (miles euros)	1.021.945.775	1.133.082.743	1.253.928.702	1.326.081.220	1.440.185.792	10,88%	10,67%	5,75%	8,60%
Nº declarantes con base imponible	2.076.160	2.119.513	2.179.647	2.256.973	2.368.721	2,09%	2,84%	3,55%	4,95%
Base imponible media (euros)	492.229	534.596	575.290	587.549	608.001	8,61%	7,61%	2,13%	3,48%

Gráfico 8

EVOLUCIÓN DE LA BASE IMPONIBLE DEL RÉGIMEN GENERAL DEL IVA 1999-2003

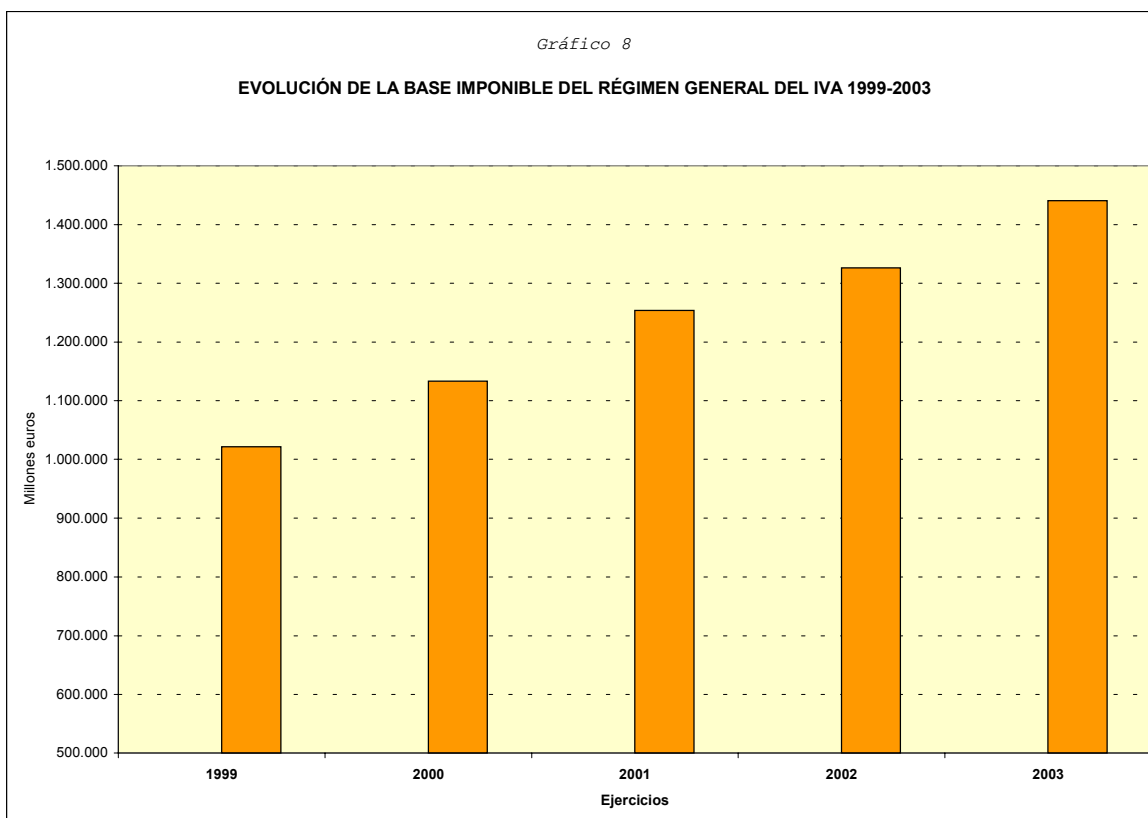

La base imponible del régimen general ha ido creciendo sustancialmente a lo largo del periodo 1999-2003, pasando de 1.021.946 millones de euros en 1999 a 1.440.186 millones de euros en 2003. El aumento respecto del ejercicio precedente fue del 8,6% que si bien es superior al del ejercicio 2002 (5,8%) no alcanza los niveles de los dos años anteriores a éste (10,9% en 2000 y 10,7% en 2001); similar comportamiento ha tenido la base imponible media, que ha pasado de 492.229 euros en 1999 a 608.001 euros en 2003, con un crecimiento en 2003 del 3,5% (8,6% en 2000, 7,6% en 2001 y 2,1% en 2002).

Con un mayor detalle, el Cuadro 9 muestra la distribución de la base imponible declarada, dentro del régimen general, tanto en 2003 como su variación respecto a 2002. Se incluyen dentro del régimen general, como partidas diferenciadas, las operaciones de adquisiciones intracomunitarias, “inversión del sujeto pasivo” y modificación de bases y cuotas, al aparecer así consignadas dentro del modelo de declaración. Por último, el apartado Promemoria, desglosa las bases imponibles a las que se aplican los distintos tipos del régimen especial del recargo de equivalencia, así como los importes de modificación de la base imponible de dicho régimen. Esta separación se debe a que las bases imponibles del recargo de equivalencia no guardan homogeneidad con las restantes, ya que no están constituidas por los valores de entregas de bienes llevadas a cabo por los comerciantes minoristas acogidos al citado régimen especial, sino que son sus proveedores los que liquidan conjuntamente el IVA y el recargo de equivalencia.

Cuadro 9

BASE IMPONIBLE DEL IVA 2002-2003 DISTRIBUIDA POR RÉGIMENES Y TIPOS IMPOSITIVOS

Miles de euros

Regímenes	Tipo	Ejercicio 2002		Ejercicio 2003		Variación 03/02	
		Importes	Estructura	Importes	Estructura	Absoluta	Tasa
Régimen general ordinario		1.198.185.295	90,36%	1.304.350.811	90,57%	106.165.516	8,86%
	4%	75.348.640	5,68%	80.627.933	5,60%	5.279.293	7,01%
	7%	254.150.224	19,17%	278.502.015	19,34%	24.351.791	9,58%
	16%	868.686.430	65,51%	945.220.862	65,63%	76.534.432	8,81%
Régimen especial bienes usados, objetos de arte, antigüedades y objetos de colección		1.274.407	0,10%	1.397.269	0,10%	122.862	9,64%
	4%	23.129	0,00%	18.267	0,00%	-4.862	-21,02%
	7%	51.107	0,00%	55.689	0,00%	4.582	8,97%
	16%	1.200.171	0,09%	1.323.313	0,09%	123.142	10,26%
Régimen especial de las agencias de viajes	16%	756.004	0,06%	724.604	0,05%	-31.401	-4,15%
Subtotal de los regímenes anteriores		1.200.215.706	90,51%	1.306.472.683	90,72%	106.256.977	8,85%
	4%	75.371.769	5,68%	80.646.200	5,60%	5.274.431	7,00%
	7%	254.201.331	19,17%	278.557.704	19,34%	24.356.373	9,58%
	16%	870.642.606	65,66%	947.268.779	65,77%	76.626.173	8,80%
Adquisiciones intracomunitarias		114.341.229	8,62%	121.501.471	8,44%	7.160.242	6,26%
	4%	6.373.284	0,48%	7.607.979	0,53%	1.234.695	19,37%
	7%	8.796.264	0,66%	9.198.472	0,64%	402.208	4,57%
	16%	99.171.682	7,48%	104.695.020	7,27%	5.523.338	5,57%
Inversión sujeto pasivo		11.608.668	0,88%	12.717.453	0,88%	1.108.785	9,55%
Modificación bases y cuotas		-150.846	-0,01%	-505.815	-0,04%	-354.969	-235,32%
Discrepancias estadísticas (*)		66.463	0,01%	0	0,00%	-66.463	-100,00%
TOTAL		1.326.081.220	100,00%	1.440.185.792	100,00%	114.104.571	8,60%

PROMEMORIA:

Base imponible del recargo de equivalencia		33.999.236	34.286.067	286.830	0,84%
	0,50%	10.100.123	10.934.898	834.775	8,26%
	1%	6.813.176	6.903.718	90.542	1,33%
	4%	9.826.357	8.726.757	-1.099.600	-11,19%
	1,75%	7.259.580	7.720.693	461.113	6,35%
Modificación B. I. del recargo de equivalencia		40.389	-3.265	-43.654	-108,08%

(*) Igual a la diferencia entre el total declarado de base imponible y la suma de cada uno de los conceptos que la integran.

Como referencia general, cabe señalar que el Producto Interior Bruto (PIB) creció el 7,1% en 2003, en términos nominales (fuente: Contabilidad Nacional de España), el gasto en consumo final, el 5,9% y las importaciones procedentes de la Unión Europea, en términos de aduanas, el 7,5% (fuente: datos de la Contabilidad Nacional de España, base 2000, publicados por el I.N.E.). Como muestra el Cuadro 9, la expansión de la base imponible del IVA en 2003 se sitúa por encima de los crecimientos de las macromagnitudes básicas que se acaban de mencionar.

El total de la base imponible asciende en 2003 a 1.440.186 millones de euros mientras que en 2002 su importe fue de 1.326.081 millones de euros, lo que determina un incremento del 8,6%. Dicho incremento se ha debido fundamentalmente a la expansión del consumo privado y a la adquisición de viviendas nuevas.

Al respecto, cabe indicar que en el referido año, la tasa de variación de matriculaciones de automóviles ha sido del 7,4% y que el consumo de energía eléctrica se ha incrementado en el 6,8%.

Por otra parte, los visados de obra nueva han aumentado el 17,5% y el número de fincas hipotecadas se ha incrementado en el 17%, mientras que el número de viviendas en construcción ha aumentado en el 5,5% y la tasa de variación del consumo aparente de cemento ha sido del 4,8%. Asimismo, según la encuesta coyuntural de la industria de la construcción, el valor de los trabajos realizados por las empresas ha aumentado en el 4,4%; por último, el número de afiliados en alta de la Seguridad Social, asalariados, en el sector de la construcción se ha incrementado en el 4,3% (fuente: Ministerio de Economía y Hacienda - Síntesis de Indicadores Económicos).

La base imponible de 2003 correspondiente a la agregación del régimen general ordinario y de los regímenes especiales de bienes usados y de agencias de viajes, asciende a 1.306.473 millones de euros, el 8,9% más que en 2002, aumento que se produce para los tres tipos impositivos a unas tasas bastante similares. Así, las bases imponibles gravadas al tipo reducido crecen el 9,6%, las de tipo general el 8,8% y las de tipo superreducido el 7%.

La participación del régimen general ordinario en el importe total de la base imponible representa el 90,6%, frente al 0,1% que suman los regímenes especiales de bienes usados y de agencias de viajes. El resto procede esencialmente de las adquisiciones intracomunitarias (el 8,4%).

En el Gráfico 9 se refleja la distribución de la base imponible del régimen general ordinario para el año 2003, en función de los distintos tipos impositivos. En él se observa que la base imponible gravada al tipo impositivo general del 16% representa el 72,5% del total.

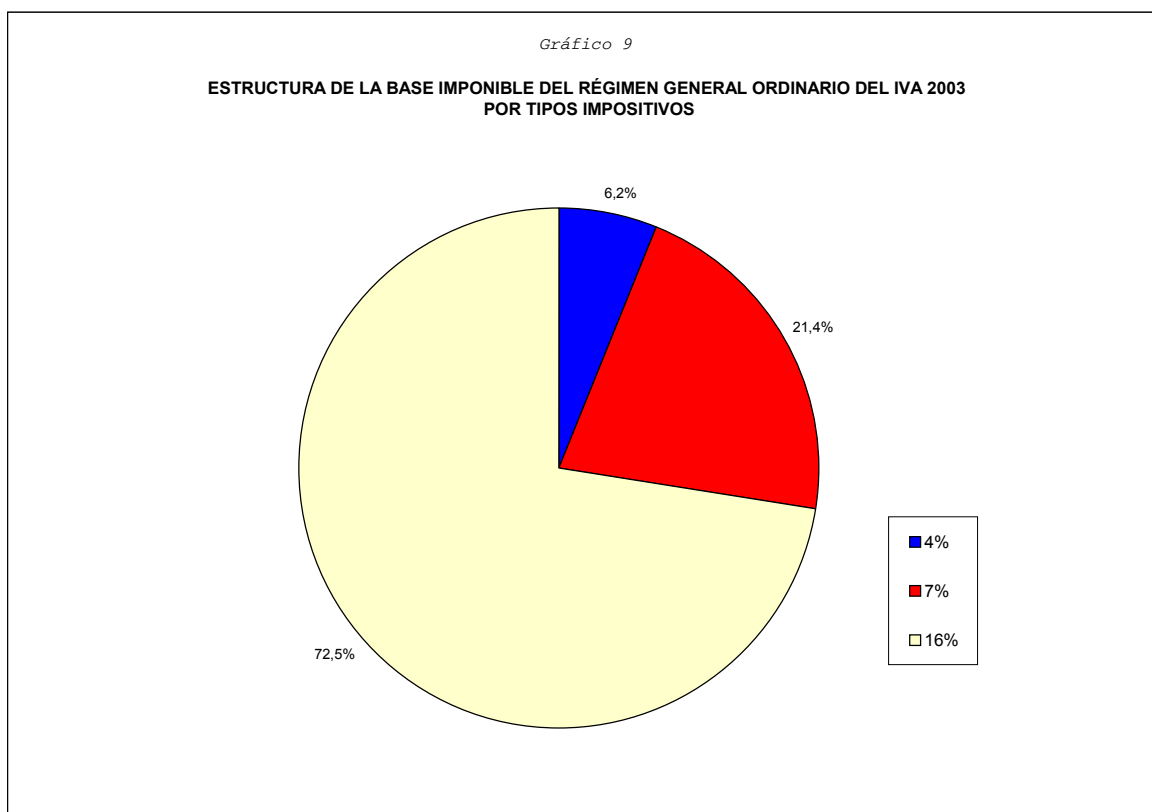

La base imponible de las adquisiciones intracomunitarias asciende a 121.501 millones de euros, el 6,3% más que en 2002 y supone un 8,4% del total de la base imponible.

En el Gráfico 10 se refleja la distribución de la base imponible de las adquisiciones intracomunitarias, para el ejercicio 2003, en función de los distintos tipos impositivos. Se observa que la base imponible gravada al tipo impositivo general del 16% representa el 86,2% del total.

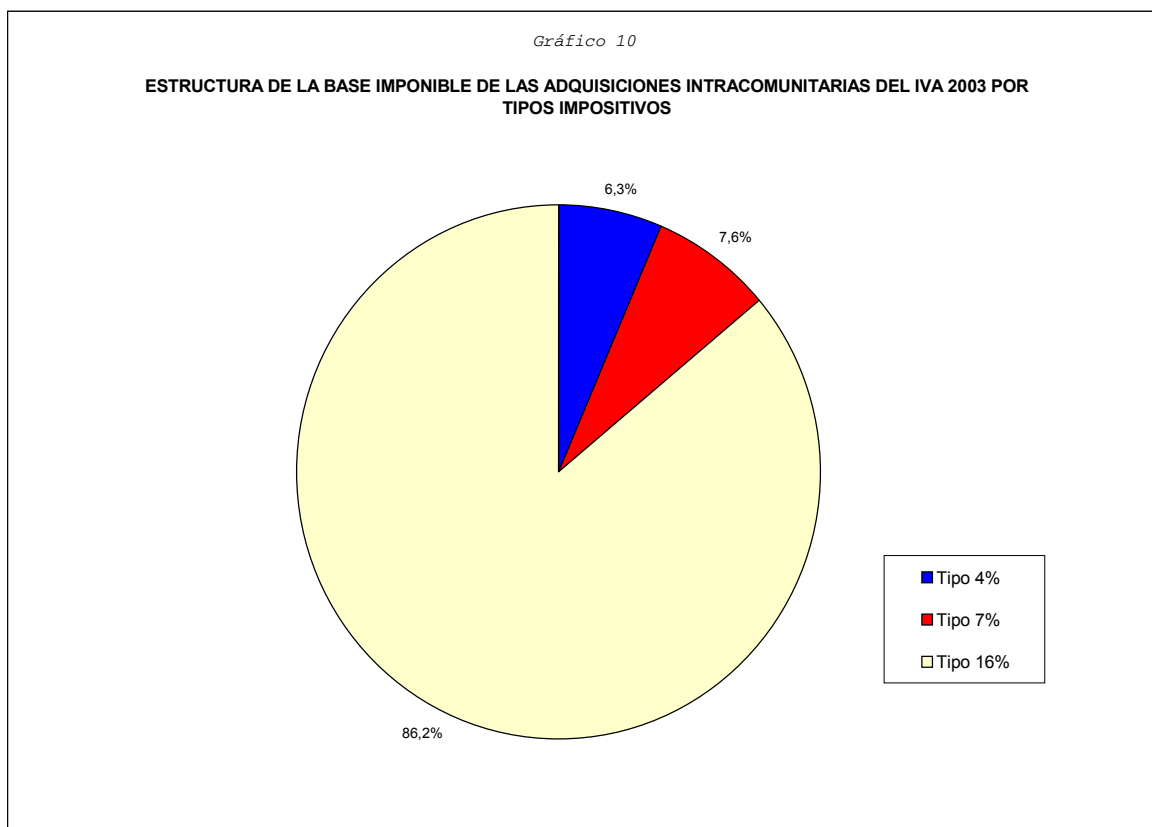

La base imponible de las adquisiciones intracomunitarias en 2003 se descompone por tipos impositivos de la forma que se detalla a continuación:

- Para el tipo impositivo del 4%, la base imponible es de 7.608 millones de euros, 1.235 millones más que el año anterior, lo que representa un incremento del 19,4%. Su importe medio por declarante asciende a 1.728.300 euros (Cuadro 12.a).
- Para el tipo reducido, la base imponible suma 9.198 millones de euros, con un incremento del 4,6% respecto al ejercicio anterior. Su cuantía media es de 764.310 euros (Cuadro 12.b).

- Para el tipo general, la base imponible alcanza el valor agregado de 104.695 millones de euros, registrándose un crecimiento del 5,6% respecto a 2002. Su importe medio se sitúa en 933.186 euros (Cuadro 12.c).

El Gráfico 11 representa la distribución de la base imponible total del ejercicio 2003 por tipos impositivos, de manera que las operaciones gravadas al 16% aportan el 73% y las sujetas al tipo del 7%, el 20%; las relativas al tipo del 4%, el 6,1%. Las operaciones por inversión del sujeto pasivo y modificaciones de bases y cuotas no superan el 0,8%. Así, la base imponible correspondiente a operaciones de “inversión del sujeto pasivo” asciende a 12.717 millones de euros, con un aumento del 9,6% respecto a 2002.

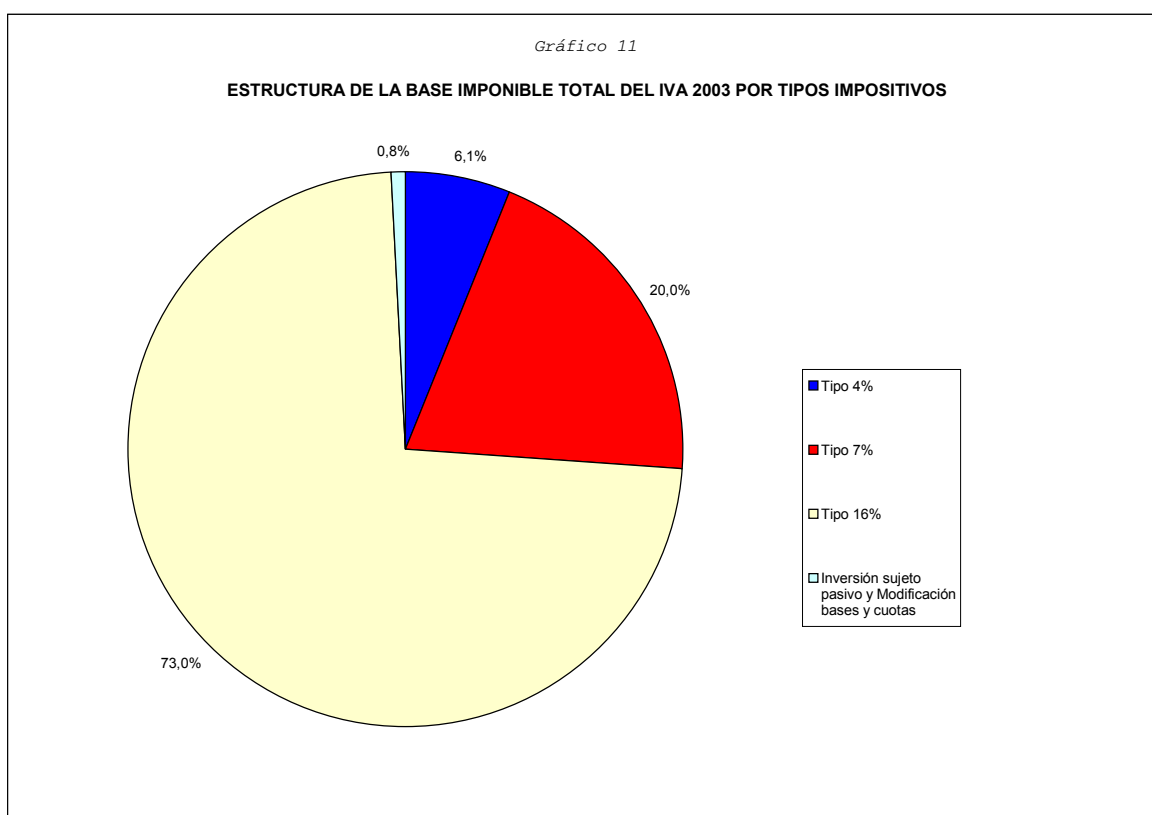

En el Gráfico 12 se representa la distribución de la base imponible, incluidas las adquisiciones intracomunitarias, por regímenes y tipos impositivos para el año 2003.

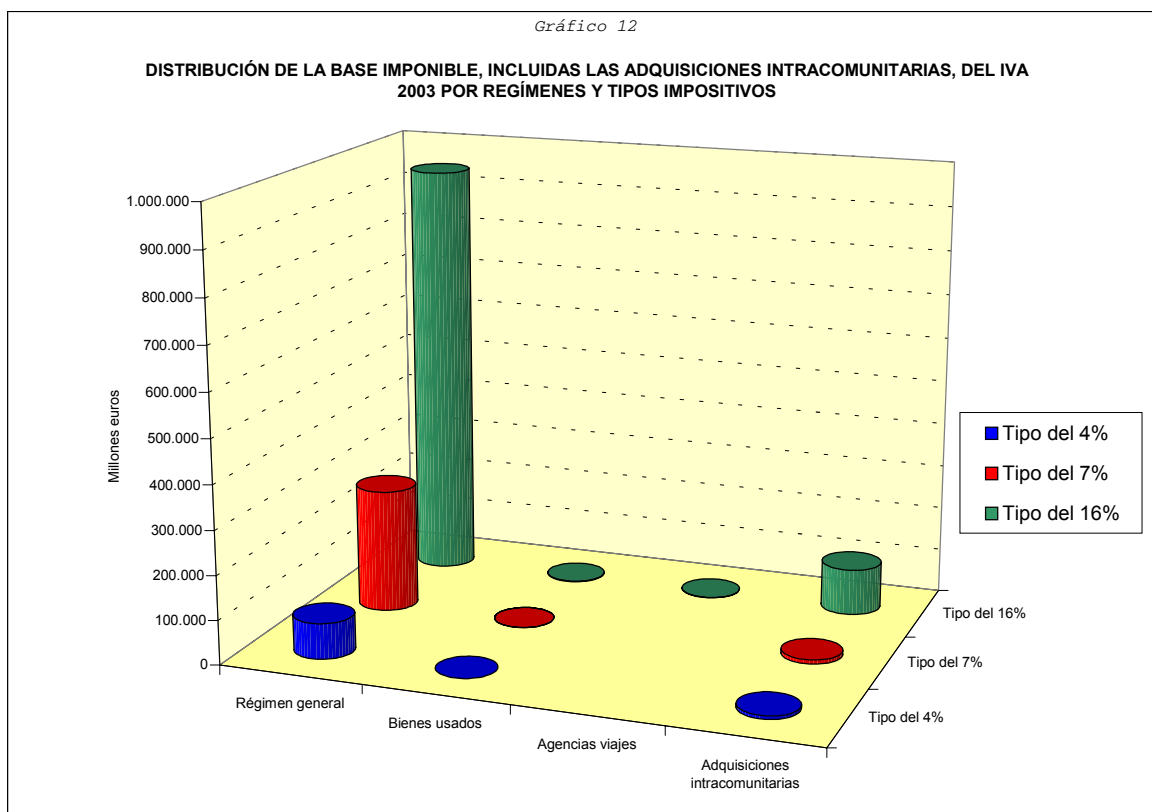

La base imponible del recargo de equivalencia de 2003 aumenta muy levemente de forma global respecto a 2002, tan solo el 0,8%. Esta situación obedece a un comportamiento dispar de los diferentes tipos de recargo, así mientras en el tipo del 0,5%, correspondiente a los bienes que tributan al tipo superreducido del IVA (4%), hay un aumento del 8,3%, en el tipo correspondiente al 1,75%, relativo a los bienes objeto del Impuesto Especial sobre las Labores del Tabaco, se produce un incremento del 6,4%, en las operaciones gravadas al tipo de gravamen del 1%, cuando se trata de bienes que tributan al tipo reducido del IVA (7%) existe un incremento del 1,3%. Mientras que, por el contrario, las operaciones gravadas al tipo del recargo de equivalencia del 4%, es decir, las que se corresponden con entregas de bienes gravadas al tipo impositivo general del 16%, existe una disminución (-11,2%).

En el Gráfico 13 se refleja dicha base imponible distribuida por tipos impositivos.

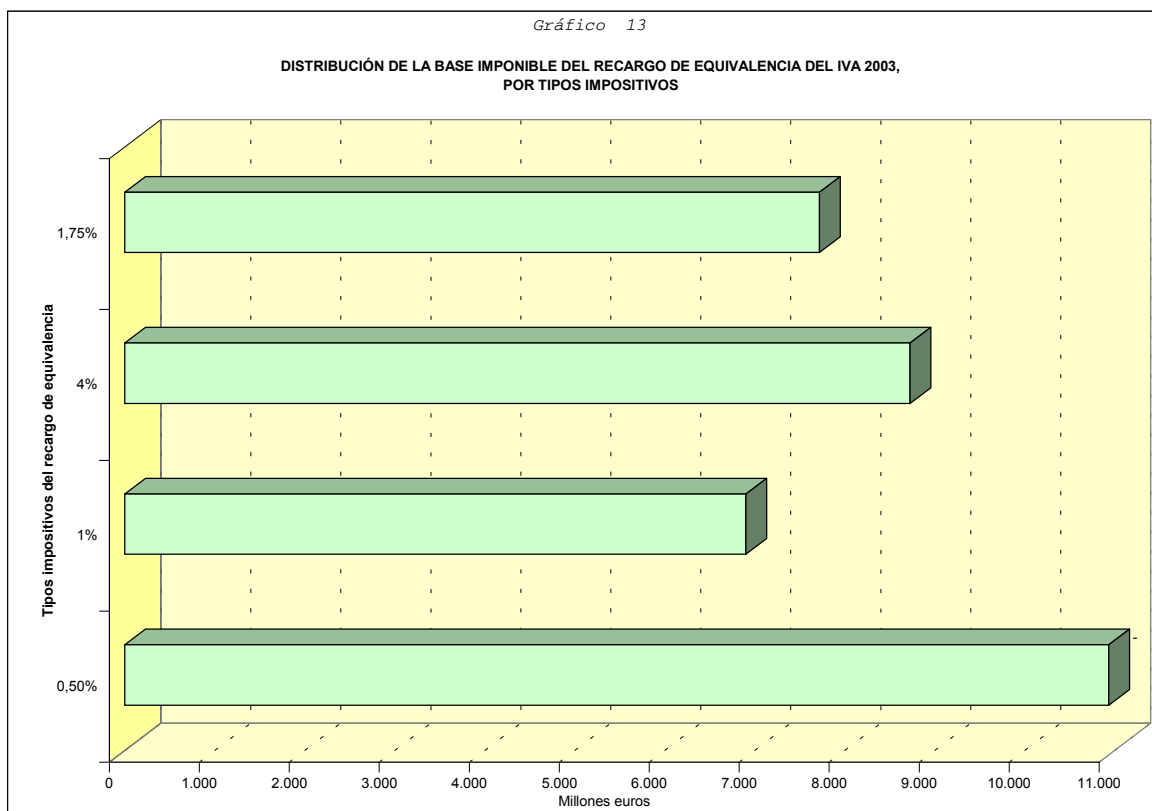

A continuación se examinan, para el ejercicio 2003, la distribución de la base imponible por intervalos y su comparación con la registrada en 2002. Así, el Cuadro 10 y el Gráfico 14 muestran el reparto de la base imponible total por intervalos y su cuantía media, así como las variaciones absolutas y relativas de ambas magnitudes entre los ejercicios 2002 y 2003. Esta base imponible total incluye el régimen general ordinario, los regímenes especiales, las adquisiciones intracomunitarias de bienes, las operaciones de “inversión del sujeto pasivo” y las modificaciones de bases.

Cuadro 10

DISTRIBUCIÓN DE LA BASE IMPONIBLE TOTAL DEL IVA 2002-2003 POR INTERVALOS

Intervalos Base imponible (miles euros)	Ejercicio 2002						
	Declarantes	%/Total	% acum	Base imponible	%/Total	% acum	Media
				(miles euros)			(euros)
Hasta 3	233.540	10,35%	10,35%	265.694	0,02%	0,02%	1.138
3 - 9	397.489	17,61%	27,96%	2.237.455	0,17%	0,19%	5.629
9 - 15	224.253	9,94%	37,90%	2.636.504	0,20%	0,39%	11.757
15 -30	304.377	13,49%	51,38%	6.590.712	0,50%	0,88%	21.653
30 - 60	285.918	12,67%	64,05%	12.290.575	0,93%	1,81%	42.986
60 -150	307.004	13,60%	77,65%	29.466.436	2,22%	4,03%	95.981
150 - 300	173.284	7,68%	85,33%	36.904.775	2,78%	6,82%	212.973
300 - 600	127.271	5,64%	90,97%	54.007.537	4,07%	10,89%	424.351
600 - 1.500	108.091	4,79%	95,76%	101.613.533	7,66%	18,55%	940.074
1.500 - 3.000	46.391	2,06%	97,81%	97.098.036	7,32%	25,87%	2.093.036
3.000 - 6.000	26.217	1,16%	98,97%	109.654.019	8,27%	34,14%	4.182.554
6.000 - 30.000	18.769	0,83%	99,81%	227.037.421	17,12%	51,26%	12.096.405
30.000 - 150.000	3.622	0,16%	99,97%	210.869.084	15,90%	67,17%	58.218.963
150.000 - 300.000	392	0,02%	99,98%	81.162.213	6,12%	73,29%	207.046.461
Más de 300.000	355	0,02%	100,00%	354.247.225	26,71%	100,00%	997.879.508
Total	2.256.973	100%		1.326.081.220	100%		587.549

Intervalos Base imponible (miles euros)	Ejercicio 2003							Variación 03/02			
	Declarantes	%/Total	% acum	Base imponible	%/Total	% acum	Media	Base imponible		Media	
				(miles euros)			(euros)	(miles euros)	%	(euros)	%
Hasta 3	239.243	10,10%	10,10%	273.321	0,02%	0,02%	1.142	7.627	2,87%	5	0,42%
3 - 9	410.074	17,31%	27,41%	2.317.522	0,16%	0,18%	5.651	80.067	3,58%	22	0,40%
9 - 15	233.262	9,85%	37,26%	2.744.214	0,19%	0,37%	11.765	107.710	4,09%	8	0,07%
15 -30	319.319	13,48%	50,74%	6.916.364	0,48%	0,85%	21.660	325.652	4,94%	7	0,03%
30 - 60	300.057	12,67%	63,41%	12.902.866	0,90%	1,75%	43.001	612.291	4,98%	15	0,03%
60 -150	326.423	13,78%	77,19%	31.364.105	2,18%	3,92%	96.084	1.897.669	6,44%	104	0,11%
150 - 300	184.648	7,80%	84,98%	39.333.769	2,73%	6,66%	213.020	2.428.994	6,58%	48	0,02%
300 - 600	136.098	5,75%	90,73%	57.799.266	4,01%	10,67%	424.689	3.791.729	7,02%	338	0,08%
600 - 1.500	115.850	4,89%	95,62%	108.932.217	7,56%	18,23%	940.287	7.318.684	7,20%	213	0,02%
1.500 - 3.000	50.174	2,12%	97,74%	105.158.541	7,30%	25,53%	2.095.877	8.060.505	8,30%	2.841	0,14%
3.000 - 6.000	28.525	1,20%	98,94%	119.594.716	8,30%	33,84%	4.192.628	9.940.697	9,07%	10.074	0,24%
6.000 - 30.000	20.285	0,86%	99,80%	246.206.251	17,10%	50,93%	12.137.355	19.168.830	8,44%	40.950	0,34%
30.000 - 150.000	3.967	0,17%	99,97%	232.372.306	16,13%	67,07%	58.576.331	21.503.221	10,20%	357.368	0,61%
150.000 - 300.000	414	0,02%	99,98%	85.775.718	5,96%	73,02%	207.187.725	4.613.505	5,68%	141.264	0,07%
Más de 300.000	382	0,02%	100,00%	388.494.616	26,98%	100,00%	1.017.001.612	34.247.391	9,67%	19.122.105	1,92%
Total	2.368.721	100%		1.440.185.792	100%		608.001	114.104.571	8,60%	20.453	3,48%

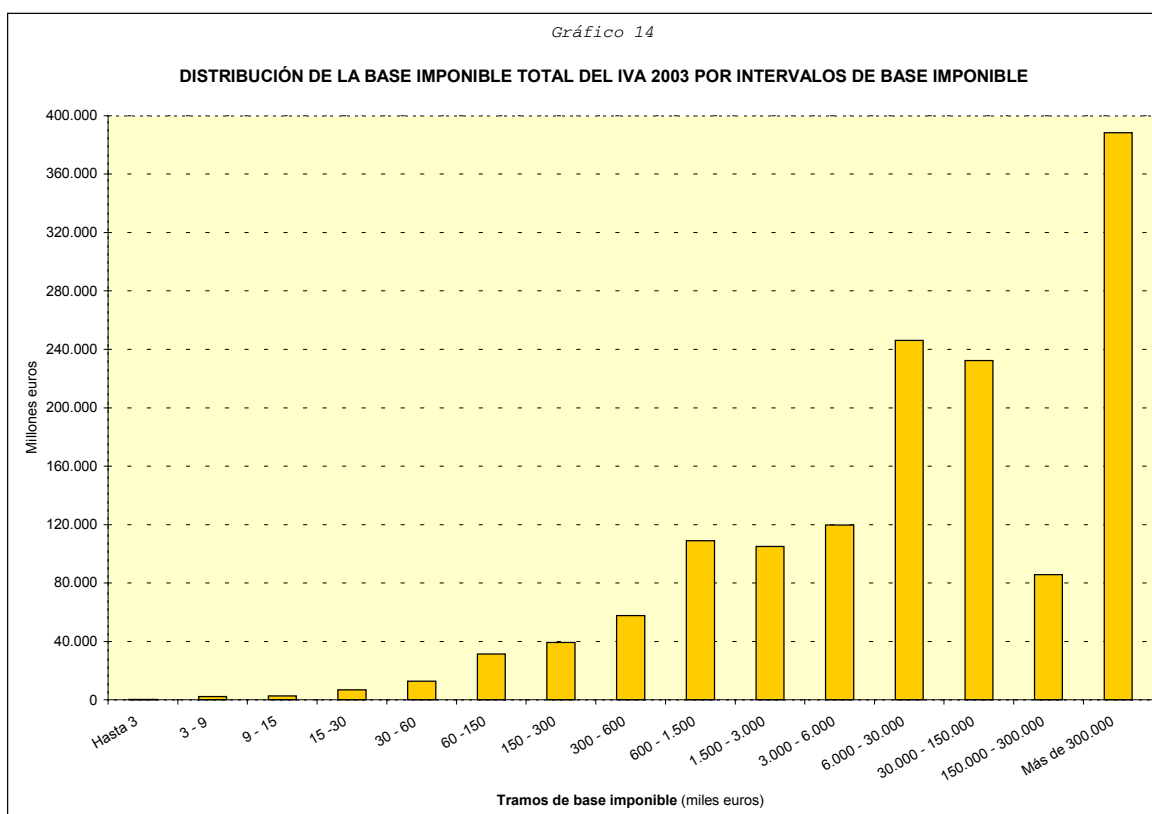

La base imponible del ejercicio 2003 aumenta en 114.105 millones de euros, lo que supone una tasa del 8,6% respecto a 2002. Su cuantía media alcanza el valor de 608.001 euros, registrándose una variación relativa del 3,5%. Destaca la distribución opuesta del número de declarantes y de la base imponible por intervalos. Así, en los tramos inferiores a 600.000 euros figura el 90,8% de los declarantes y tan sólo el 10,7% del importe total de la base imponible, lo que queda reflejado en los valores de la base imponible media para los diferentes tramos. Por el contrario, en los intervalos con valores superiores se advierte una fuerte concentración del importe de la base imponible que corresponde a un pequeño número de declarantes, de tal forma que, por ejemplo, en el conjunto de tramos con una base imponible por encima de 6 millones de euros se incluye el 1% de los sujetos pasivos y, sin embargo, absorbe las dos terceras partes de la base imponible del IVA 2003.

En cuanto a las variaciones por intervalos entre 2002 y 2003, cabe señalar que en todos los intervalos se produce un aumento del importe de la base imponible. Este incremento va creciendo paulatinamente desde el primer intervalo (hasta 3 mil euros, con un 2,9%) a medida que aumentan los intervalos hasta el tramo 30-150 millones de euros, donde se alcanza el 10,2%. En el intervalo siguiente se produce un aumento muy inferior (5,7%), mientras que en el último intervalo (más de 300 millones de euros) vuelve a crecer significativamente hasta el 9,7%.

En el importe medio también se produce un incremento en todos los intervalos, siendo el más significativo el correspondiente a más de 300 millones de euros, con un 1,9%, seguido a cierta distancia del intervalo correspondiente al tramo 30-150 millones de euros, con un 0,6%.

Los Cuadros 11.a, 11.b y 11.c muestran, para los ejercicios 2002 y 2003, las distribuciones de las bases imponibles del régimen general ordinario, por intervalos, correspondientes a cada una de las alícuotas del 4%, del 7% y del 16%, respectivamente, sin incluir las adquisiciones intracomunitarias de bienes, operaciones de “inversión del sujeto pasivo” y la modificación de bases y cuotas.

Así, el Cuadro 11.a muestra la base imponible del régimen general ordinario para operaciones gravadas al tipo superreducido, que alcanza en el ejercicio 2003 la cifra de 80.628 millones de euros, con un incremento del 7% respecto del ejercicio anterior. Su cuantía media pasa de 627.341 euros en 2002 a 650.771 en 2003, lo que supone una variación del 3,7%.

Cuadro 11.a

BASE IMPONIBLE DEL RÉGIMEN GENERAL ORDINARIO AL 4% DEL IVA 2002-2003 POR INTERVALOS

Intervalos Base imponible (miles euros)	Ejercicio 2002						
	Declarantes	%/Total	% acum	Base imponible	%/Total	% acum	Media
				(miles euros)			(euros)
Hasta 3	2.089	1,74%	1,74%	1.150	0,00%	0,00%	550
3 - 9	3.716	3,09%	4,83%	15.814	0,02%	0,02%	4.256
9 - 15	3.734	3,11%	7,94%	29.589	0,04%	0,06%	7.924
15 -30	8.847	7,37%	15,31%	122.429	0,16%	0,22%	13.839
30 - 60	13.910	11,58%	26,89%	363.771	0,48%	0,71%	26.152
60 -150	23.566	19,62%	46,51%	1.262.345	1,68%	2,38%	53.566
150 - 300	17.268	14,38%	60,89%	1.640.185	2,18%	4,56%	94.984
300 - 600	14.880	12,39%	73,28%	2.350.739	3,12%	7,68%	157.980
600 - 1.500	15.228	12,68%	85,95%	4.475.041	5,94%	13,62%	293.869
1.500 - 3.000	7.585	6,32%	92,27%	4.722.348	6,27%	19,89%	622.590
3.000 - 6.000	4.644	3,87%	96,14%	5.616.343	7,45%	27,34%	1.209.376
6.000 - 30.000	3.495	2,91%	99,05%	12.500.243	16,59%	43,93%	3.576.608
30.000 - 150.000	870	0,72%	99,77%	15.840.263	21,02%	64,95%	18.207.199
150.000 - 300.000	121	0,10%	99,87%	5.117.528	6,79%	71,74%	42.293.619
Más de 300.000	155	0,13%	100,00%	21.290.853	28,26%	100,00%	137.360.339
Total	120.108	100%		75.348.640	100%		627.341

Intervalos Base imponible (miles euros)	Ejercicio 2003							Variación 03/02			
	Declarantes	%/Total	% acum	Base imponible	%/Total	% acum	Media	Base imponible		Media	
				(miles euros)			(euros)	(miles euros)	%	(euros)	%
Hasta 3	2.361	1,91%	1,91%	2.957	0,00%	0,00%	1.253	1.807	157,20%	702	127,57%
3 - 9	3.775	3,05%	4,95%	15.965	0,02%	0,02%	4.229	151	0,95%	-27	-0,62%
9 - 15	3.605	2,91%	7,86%	28.256	0,04%	0,06%	7.838	-1.333	-4,51%	-86	-1,09%
15 -30	8.732	7,05%	14,91%	120.155	0,15%	0,21%	13.760	-2.274	-1,86%	-78	-0,56%
30 - 60	14.082	11,37%	26,28%	363.280	0,45%	0,66%	25.797	-491	-0,14%	-354	-1,35%
60 - 150	24.341	19,65%	45,92%	1.298.499	1,61%	2,27%	53.346	36.153	2,86%	-220	-0,41%
150 - 300	18.024	14,55%	60,47%	1.719.095	2,13%	4,40%	95.378	78.910	4,81%	394	0,41%
300 - 600	15.264	12,32%	72,79%	2.400.668	2,98%	7,38%	157.276	49.929	2,12%	-703	-0,45%
600 - 1.500	15.771	12,73%	85,52%	4.651.241	5,77%	13,15%	294.924	176.200	3,94%	1.054	0,36%
1.500 - 3.000	7.981	6,44%	91,96%	4.889.629	6,06%	19,21%	612.659	167.281	3,54%	-9.932	-1,60%
3.000 - 6.000	4.971	4,01%	95,97%	6.212.362	7,70%	26,92%	1.249.721	596.019	10,61%	40.345	3,34%
6.000 - 30.000	3.743	3,02%	98,99%	13.652.608	16,93%	43,85%	3.647.504	1.152.364	9,22%	70.897	1,98%
30.000 - 150.000	962	0,78%	99,77%	16.909.078	20,97%	64,82%	17.577.004	1.068.815	6,75%	-630.195	-3,46%
150.000 - 300.000	124	0,10%	99,87%	5.787.416	7,18%	72,00%	46.672.713	669.888	13,09%	4.379.094	10,35%
Más de 300.000	160	0,13%	100,00%	22.576.725	28,00%	100,00%	141.104.534	1.285.873	6,04%	3.744.195	2,73%
Total	123.896	100%		80.627.933	100%		650.771	5.279.293	7,01%	23.430	3,73%

En esta distribución los declarantes se concentran principalmente en los intervalos de base imponible entre 30.000 euros y 1,5 millones de euros, representando el 70,6% del total de declarantes de esta partida. En cambio, el importe de la base imponible se concentra en los intervalos superiores a 3 millones de euros, que representan casi las tres cuartas partes del importe total. En los tramos de bases imponibles no superiores a

300.000 euros se concentran el 60,5% de los declarantes, mientras que acumulan sólo el 4,4% del total del importe de la base imponible gravada con el tipo del 4%.

En todos los intervalos se produce un incremento de la base imponible, excepto en los comprendidos entre 9-60.000 euros. El incremento mayor se produce en el tramo de hasta 3.000 euros, en el que dicha variable aumenta 1,8 millones de euros y en el intervalo 150-300 millones de euros, con una tasa del 13,1%.

El Cuadro 11.b muestra la distribución de declarantes y del importe de la base imponible al tipo del 7%. En 2003 alcanza la cifra de 278.502 millones de euros, el 9,6% superior a la resultante en el ejercicio de 2002. Este aumento de la base imponible se produce en todos los intervalos.

Cuadro 11.b

BASE IMPONIBLE DEL RÉGIMEN GENERAL ORDINARIO AL 7% DEL IVA 2002-2003 POR INTERVALOS

Intervalos Base imponible (miles euros)	Ejercicio 2002						
	Declarantes	%/Total	% acum	Base imponible	%/Total	% acum	Media
				(miles euros)			(euros)
Hasta 3	12.152	2,22%	2,22%	5.590	0,00%	0,00%	460
3 - 9	32.437	5,92%	8,14%	173.758	0,07%	0,07%	5.357
9 - 15	33.344	6,09%	14,22%	334.456	0,13%	0,20%	10.030
15 -30	63.705	11,63%	25,85%	1.108.395	0,44%	0,64%	17.399
30 - 60	79.640	14,54%	40,39%	2.548.123	1,00%	1,64%	31.996
60 -150	109.867	20,05%	60,44%	7.235.230	2,85%	4,49%	65.854
150 - 300	70.581	12,88%	73,32%	9.534.187	3,75%	8,24%	135.082
300 - 600	54.178	9,89%	83,21%	13.754.634	5,41%	13,65%	253.879
600 - 1.500	47.778	8,72%	91,93%	25.895.254	10,19%	23,84%	541.991
1.500 - 3.000	21.402	3,91%	95,84%	24.821.489	9,77%	33,61%	1.159.774
3.000 - 6.000	12.047	2,20%	98,04%	26.852.839	10,57%	44,17%	2.229.006
6.000 - 30.000	8.537	1,56%	99,60%	49.062.597	19,30%	63,48%	5.747.054
30.000 - 150.000	1.759	0,32%	99,92%	39.493.389	15,54%	79,02%	22.452.183
150.000 - 300.000	214	0,04%	99,96%	12.261.474	4,82%	83,84%	57.296.609
Más de 300.000	244	0,04%	100,00%	41.068.808	16,16%	100,00%	168.314.787
Total	547.885	100%		254.150.224	100%		463.875

Intervalos Base imponible (miles euros)	Ejercicio 2003							Variación 03/02			
	Declarantes	%/Total	% acum	Base imponible	%/Total	% acum	Media	Base imponible		Media	
				(miles euros)			(euros)	(miles euros)	%	(euros)	%
Hasta 3	12.817	2,24%	2,24%	19.331	0,01%	0,01%	1.508	13.741	245,79%	1.048	227,85%
3 - 9	32.494	5,68%	7,92%	173.914	0,06%	0,07%	5.352	157	0,09%	-5	-0,09%
9 - 15	33.401	5,84%	13,76%	334.905	0,12%	0,19%	10.027	449	0,13%	-4	-0,04%
15 -30	64.221	11,23%	24,99%	1.122.408	0,40%	0,59%	17.477	14.013	1,26%	78	0,45%
30 - 60	82.324	14,40%	39,39%	2.639.129	0,95%	1,54%	32.058	91.005	3,57%	62	0,19%
60 - 150	114.736	20,06%	59,45%	7.573.097	2,72%	4,26%	66.005	337.867	4,67%	150	0,23%
150 - 300	75.060	13,13%	72,58%	10.167.405	3,65%	7,91%	135.457	633.217	6,64%	376	0,28%
300 - 600	57.578	10,07%	82,65%	14.672.068	5,27%	13,18%	254.821	917.433	6,67%	942	0,37%
600 - 1.500	51.351	8,98%	91,62%	27.819.567	9,99%	23,17%	541.753	1.924.313	7,43%	-238	-0,04%
1.500 - 3.000	23.074	4,03%	95,66%	26.929.296	9,67%	32,84%	1.167.084	2.107.807	8,49%	7.310	0,63%
3.000 - 6.000	13.259	2,32%	97,98%	29.521.902	10,60%	43,44%	2.226.556	2.669.063	9,94%	-2.451	-0,11%
6.000 - 30.000	9.183	1,61%	99,58%	52.946.827	19,01%	62,45%	5.765.744	3.884.230	7,92%	18.690	0,33%
30.000 - 150.000	1.917	0,34%	99,92%	43.563.731	15,64%	78,09%	22.724.951	4.070.341	10,31%	272.768	1,21%
150.000 - 300.000	221	0,04%	99,96%	13.658.039	4,90%	82,99%	61.801.081	1.396.565	11,39%	4.504.473	7,86%
Más de 300.000	242	0,04%	100,00%	47.360.397	17,01%	100,00%	195.704.122	6.291.589	15,32%	27.389.335	16,27%
Total	571.878	100%		278.502.015	100%		486.996	24.351.791	9,58%	23.120	4,98%

En los intervalos extremos son aquellos en los que se han producido el mayor crecimiento relativo del importe de la base imponible. En el tramo de hasta 3.000 euros, dicha variable aumenta en 13,7 millones de euros, y en el intervalo superior a 300 millones de euros, con una tasa del 15,3%.

La base imponible media alcanza en el ejercicio 2003 el valor de 486.996 euros, el 5% más que en el ejercicio 2002.

Como en el caso anterior, la distribución de declarantes y del importe de la base imponible es opuesta. Así, en los tramos de base imponible menor de 300.000 euros se concentra el 72,6% de los declarantes, mientras que el importe de la base imponible acumulado en los mismos supone tan sólo el 7,9% del valor total gravado al tipo reducido del 7%.

Los sujetos pasivos del régimen general ordinario que realizan operaciones gravadas al tipo general (Cuadro 11.c) declaran una base imponible en el ejercicio 2003 de 945.221 millones de euros, lo que supone un incremento del 8,8% respecto el ejercicio anterior. Su importe medio pasa de 429.011 euros a 444.279 de 2002 a 2003, lo que supone un aumento del 3,6%.

Cuadro 11.c

BASE IMPONIBLE DEL RÉGIMEN GENERAL ORDINARIO AL 16% DEL IVA 2002-2003 POR INTERVALOS

Intervalos Base imponible (miles euros)	Ejercicio 2002						
	Declarantes	%/Total	% acum	Base imponible	%/Total	% acum	Media
				(miles euros)			(euros)
Hasta 3	219.854	10,86%	10,86%	283.512	0,03%	0,03%	1.290
3 - 9	369.121	18,23%	29,09%	2.034.495	0,23%	0,27%	5.512
9 - 15	199.455	9,85%	38,94%	2.257.052	0,26%	0,53%	11.316
15 -30	265.329	13,10%	52,04%	5.321.646	0,61%	1,14%	20.057
30 - 60	247.404	12,22%	64,26%	9.293.699	1,07%	2,21%	37.565
60 -150	264.431	13,06%	77,32%	20.685.143	2,38%	4,59%	78.225
150 - 300	152.003	7,51%	84,83%	25.251.426	2,91%	7,50%	166.125
300 - 600	114.544	5,66%	90,48%	36.958.381	4,25%	11,75%	322.657
600 - 1.500	100.484	4,96%	95,44%	68.587.537	7,90%	19,65%	682.572
1.500 - 3.000	44.194	2,18%	97,63%	63.861.351	7,35%	27,00%	1.445.023
3.000 - 6.000	25.336	1,25%	98,88%	71.468.413	8,23%	35,23%	2.820.825
6.000 - 30.000	18.372	0,91%	99,79%	145.364.666	16,73%	51,96%	7.912.294
30.000 - 150.000	3.588	0,18%	99,96%	127.573.681	14,69%	66,65%	35.555.652
150.000 - 300.000	391	0,02%	99,98%	50.838.890	5,85%	72,50%	130.022.737
Más de 300.000	352	0,02%	100,00%	238.906.537	27,50%	100,00%	678.711.753
Total	2.024.858	100%		868.686.430	100%		429.011

Intervalos Base imponible (miles euros)	Ejercicio 2003							Variación 03/02			
	Declarantes	%/Total	% acum	Base imponible	%/Total	% acum	Media	Base imponible		Media	
				(miles euros)			(euros)	(miles euros)	%	(euros)	%
Hasta 3	223.998	10,53%	10,53%	370.556	0,04%	0,04%	1.654	87.044	30,70%	365	28,28%
3 - 9	381.820	17,95%	28,48%	2.114.343	0,22%	0,26%	5.538	79.849	3,92%	26	0,47%
9 - 15	208.674	9,81%	38,28%	2.364.722	0,25%	0,51%	11.332	107.670	4,77%	16	0,14%
15 -30	279.714	13,15%	51,43%	5.630.892	0,60%	1,11%	20.131	309.246	5,81%	74	0,37%
30 - 60	259.976	12,22%	63,65%	9.809.930	1,04%	2,15%	37.734	516.230	5,55%	169	0,45%
60 -150	281.590	13,24%	76,89%	22.195.285	2,35%	4,49%	78.821	1.510.143	7,30%	596	0,76%
150 - 300	161.794	7,60%	84,49%	26.950.796	2,85%	7,35%	166.575	1.699.370	6,73%	450	0,27%
300 - 600	122.738	5,77%	90,26%	39.729.085	4,20%	11,55%	323.690	2.770.704	7,50%	1.034	0,32%
600 - 1.500	107.464	5,05%	95,31%	73.711.110	7,80%	19,35%	685.914	5.123.574	7,47%	3.343	0,49%
1.500 - 3.000	47.755	2,24%	97,56%	69.482.601	7,35%	26,70%	1.454.981	5.621.250	8,80%	9.958	0,69%
3.000 - 6.000	27.522	1,29%	98,85%	77.970.402	8,25%	34,95%	2.833.021	6.501.988	9,10%	12.196	0,43%
6.000 - 30.000	19.800	0,93%	99,78%	158.909.560	16,81%	51,76%	8.025.735	13.544.894	9,32%	113.441	1,43%
30.000 - 150.000	3.909	0,18%	99,96%	142.717.659	15,10%	66,86%	36.510.018	15.143.978	11,87%	954.365	2,68%
150.000 - 300.000	411	0,02%	99,98%	52.930.362	5,60%	72,46%	128.784.336	2.091.472	4,11%	-1.238.402	-0,95%
Más de 300.000	375	0,02%	100,00%	260.333.559	27,54%	100,00%	694.222.824	21.427.022	8,97%	15.511.071	2,29%
Total	2.127.540	100%		945.220.862	100%		444.279	76.534.432	8,81%	15.268	3,56%

La distribución de los declarantes y de la base imponible muestra las mismas características ya citadas en los dos cuadros anteriores. Así, si en los intervalos con bases imponibles inferiores a 30.000 euros se concentra más de la mitad de los declarantes (el 51,4%), respecto al importe de la base imponible, el 48,2% corresponde al intervalo de más de 30 millones de euros.

La base imponible ha aumentado a lo largo de toda la distribución. El mayor aumento se produce en el tramo de hasta 3.000 euros, con 87 millones de euros, seguido del intervalo de 30 a 150 millones de euros, pasando de un importe de 127.574 millones de euros en 2002 a 142.718 millones de euros en 2003, lo que supone una variación relativa del 11,9%.

En el importe medio también se ha producido un incremento en todos los intervalos, salvo el correspondiente a 150-300 millones de euros, en el que se ha producido una ligera disminución (-1%).

En los Cuadros 12.a, 12.b y 12.c se recogen las distribuciones, por intervalos de base imponible, de las adquisiciones intracomunitarias gravadas con cada uno de los tres diferentes tipos, para los años 2002 y 2003.

En el Cuadro 12.a se observa que en el ejercicio 2003 la base imponible de las adquisiciones comunitarias que tributan al 4% es de 7.608 millones de euros, con un incremento del 19,4 por ciento respecto del ejercicio anterior. Su cuantía media pasa de 1.526.901 euros a 1.728.300 euros, lo que supone una variación del 13,2 por ciento.

Cuadro 12.a

BASE IMPONIBLE DE LAS ADQUISICIONES INTRACOMUNITARIAS AL 4% DEL IVA 2002-2003 POR INTERVALOS

Intervalos Base imponible (miles euros)	Ejercicio 2002						
	Declarantes	%/Total	% acum	Base imponible	%/Total	% acum	Media
				(miles euros)			(euros)
Hasta 3	25	0,60%	0,60%	30	0,00%	0,00%	1.216
3 - 9	50	1,20%	1,80%	100	0,00%	0,00%	2.000
9 - 15	40	0,96%	2,76%	191	0,00%	0,01%	4.770
15 -30	63	1,51%	4,26%	307	0,00%	0,01%	4.874
30 - 60	102	2,44%	6,71%	846	0,01%	0,02%	8.291
60 -150	257	6,16%	12,87%	4.465	0,07%	0,09%	17.373
150 - 300	283	6,78%	19,65%	7.424	0,12%	0,21%	26.235
300 - 600	395	9,46%	29,11%	17.305	0,27%	0,48%	43.809
600 - 1.500	654	15,67%	44,78%	55.685	0,87%	1,35%	85.145
1.500 - 3.000	599	14,35%	59,13%	86.442	1,36%	2,71%	144.311
3.000 - 6.000	488	11,69%	70,82%	155.813	2,44%	5,16%	319.288
6.000 - 30.000	754	18,06%	88,88%	728.083	11,42%	16,58%	965.627
30.000 - 150.000	323	7,74%	96,62%	1.719.634	26,98%	43,56%	5.323.945
150.000 - 300.000	51	1,22%	97,84%	626.431	9,83%	53,39%	12.282.955
Más de 300.000	90	2,16%	100,00%	2.970.528	46,61%	100,00%	33.005.869
Total	4.174	100%		6.373.284	100%		1.526.901

Intervalos Base imponible (miles euros)	Ejercicio 2003							Variación 03/02			
	Declarantes	%/Total	% acum	Base imponible	%/Total	% acum	Media	Base imponible		Media	
				(miles euros)			(euros)	(miles euros)	%	(euros)	%
Hasta 3	40	0,91%	0,91%	22	0,00%	0,00%	557	-8	-26,72%	-659	-54,20%
3 - 9	39	0,89%	1,79%	67	0,00%	0,00%	1.709	-33	-33,38%	-292	-14,59%
9 - 15	31	0,70%	2,50%	93	0,00%	0,00%	3.009	-98	-51,11%	-1.761	-36,91%
15 -30	91	2,07%	4,57%	417	0,01%	0,01%	4.577	109	35,65%	-297	-6,09%
30 - 60	134	3,04%	7,61%	1.254	0,02%	0,02%	9.361	409	48,33%	1.070	12,91%
60 - 150	283	6,43%	14,04%	4.943	0,06%	0,09%	17.467	478	10,71%	94	0,54%
150 - 300	280	6,36%	20,40%	7.945	0,10%	0,19%	28.375	521	7,01%	2.141	8,16%
300 - 600	414	9,40%	29,80%	18.881	0,25%	0,44%	45.606	1.576	9,11%	1.797	4,10%
600 - 1.500	663	15,06%	44,87%	62.543	0,82%	1,26%	94.333	6.858	12,32%	9.188	10,79%
1.500 - 3.000	609	13,83%	58,70%	94.376	1,24%	2,50%	154.968	7.933	9,18%	10.657	7,39%
3.000 - 6.000	544	12,36%	71,06%	150.248	1,97%	4,48%	276.191	-5.565	-3,57%	-43.098	-13,50%
6.000 - 30.000	806	18,31%	89,37%	802.530	10,55%	15,03%	995.695	74.447	10,23%	30.068	3,11%
30.000 - 150.000	331	7,52%	96,89%	1.863.788	24,50%	39,53%	5.630.780	144.154	8,38%	306.835	5,76%
150.000 - 300.000	49	1,11%	98,00%	766.573	10,08%	49,60%	15.644.355	140.143	22,37%	3.361.400	27,37%
Más de 300.000	88	2,00%	100,00%	3.834.298	50,40%	100,00%	43.571.573	863.770	29,08%	10.565.704	32,01%
Total	4.402	100%		7.607.979	100%		1.728.300	1.234.695	19,37%	201.400	13,19%

En todos los intervalos hay un incremento de la base imponible, excepto en los tres primeros (hasta 15 mil euros) y en el de 3 a 6 millones de euros. El mayor incremento se produce en el intervalo comprendido entre 30 y 60 mil euros, con una tasa del 48,3 por ciento, seguido del tramo entre 15-30.000 euros, con una tasa del 35,7 por

ciento y del correspondiente a más de 300 millones de euros, en el cual se pasa de 2.971 millones a 3.834 millones, lo que supone una variación del 29,1 por ciento.

En el importe medio, cabe destacar el incremento del intervalo correspondiente a más de 300 millones de euros, cuya cuantía aumenta en 10.565.704 euros, lo que supone una variación del 32 por ciento.

El Cuadro 12.a muestra la mayor concentración de los declarantes en los intervalos comprendidos entre 600.000 euros y 30 millones de euros, aglutinando al 59,6%. Mientras que el importe de la base imponible alcanza su mayor concentración en el último intervalo, para declarantes con bases imponibles superiores a 300 millones de euros, acumulándose en el mismo un valor de 3.834 millones de euros, lo que supone el 50,4% del total de la base imponible declarada.

El Cuadro 12.b muestra la base imponible de las adquisiciones intracomunitarias al 7%, que alcanza en 2003 9.198 millones de euros, con un incremento del 4,6% respecto del ejercicio anterior. Su cuantía media pasa de 760.659 euros en 2002 a 764.310 euros, lo que supone una variación del 4,6 por ciento. Los declarantes se sitúan fundamentalmente en los intervalos comprendidos entre 150.000 euros y 30 millones de euros, en los cuales se concentran el 80% del total, mientras que el importe de la base imponible acumulada hasta el tramo comprendido entre 6 y 30 millones de euros no supera el 40,6% del importe total.

Cuadro 12.b

BASE IMPONIBLE DE LAS ADQUISICIONES INTRACOMUNITARIAS AL 7% DEL IVA 2002-2003 POR INTERVALOS

Intervalos Base imponible (miles euros)	Ejercicio 2002						
	Declarantes	%/Total	% acum	Base imponible	%/Total	% acum	Media
				(miles euros)			(euros)
Hasta 3	42	0,36%	0,36%	4	0,00%	0,00%	93
3 - 9	85	0,74%	1,10%	272	0,00%	0,00%	3.205
9 - 15	84	0,73%	1,82%	297	0,00%	0,01%	3.541
15 -30	158	1,37%	3,19%	944	0,01%	0,02%	5.973
30 - 60	333	2,88%	6,07%	2.924	0,03%	0,05%	8.782
60 -150	1.007	8,71%	14,78%	18.015	0,20%	0,26%	17.890
150 - 300	1.219	10,54%	25,32%	37.245	0,42%	0,68%	30.554
300 - 600	1.357	11,73%	37,05%	78.062	0,89%	1,57%	57.525
600 - 1.500	2.067	17,87%	54,93%	242.794	2,76%	4,33%	117.462
1.500 - 3.000	1.558	13,47%	68,40%	363.029	4,13%	8,45%	233.010
3.000 - 6.000	1.367	11,82%	80,22%	590.561	6,71%	15,17%	432.013
6.000 - 30.000	1.598	13,82%	94,04%	2.285.075	25,98%	41,15%	1.429.960
30.000 - 150.000	534	4,62%	98,66%	2.707.580	30,78%	71,93%	5.070.374
150.000 - 300.000	63	0,54%	99,20%	851.645	9,68%	81,61%	13.518.177
Más de 300.000	92	0,80%	100,00%	1.617.815	18,39%	100,00%	17.584.946
Total	11.564	100%		8.796.264	100%		760.659

Intervalos Base imponible (miles euros)	Ejercicio 2003							Variación 03/02			
	Declarantes	%/Total	% acum	Base imponible	%/Total	% acum	Media	Base imponible		Media	
				(miles euros)			(euros)	(miles euros)	%	(euros)	%
Hasta 3	49	0,41%	0,41%	40	0,00%	0,00%	808	36	917,78%	716	772,39%
3 - 9	68	0,57%	0,97%	185	0,00%	0,00%	2.715	-88	-32,24%	-490	-15,30%
9 - 15	95	0,79%	1,76%	508	0,01%	0,01%	5.343	210	70,65%	1.802	50,89%
15 -30	184	1,53%	3,29%	1.270	0,01%	0,02%	6.902	326	34,57%	929	15,55%
30 - 60	325	2,70%	5,99%	3.004	0,03%	0,05%	9.244	80	2,74%	462	5,26%
60 - 150	966	8,03%	14,02%	17.110	0,19%	0,24%	17.712	-905	-5,02%	-178	-0,99%
150 - 300	1.236	10,27%	24,29%	38.021	0,41%	0,65%	30.762	776	2,08%	208	0,68%
300 - 600	1.439	11,96%	36,24%	86.173	0,94%	1,59%	59.884	8.111	10,39%	2.359	4,10%
600 - 1.500	2.178	18,10%	54,34%	244.422	2,66%	4,25%	112.223	1.628	0,67%	-5.239	-4,46%
1.500 - 3.000	1.626	13,51%	67,85%	372.673	4,05%	8,30%	229.196	9.644	2,66%	-3.813	-1,64%
3.000 - 6.000	1.487	12,36%	80,21%	614.739	6,68%	14,98%	413.409	24.178	4,09%	-18.604	-4,31%
6.000 - 30.000	1.662	13,81%	94,02%	2.357.369	25,63%	40,61%	1.418.393	72.294	3,16%	-11.567	-0,81%
30.000 - 150.000	559	4,64%	98,66%	2.801.755	30,46%	71,07%	5.012.084	94.175	3,48%	-58.291	-1,15%
150.000 - 300.000	65	0,54%	99,20%	869.280	9,45%	80,52%	13.373.533	17.635	2,07%	-144.644	-1,07%
Más de 300.000	96	0,80%	100,00%	1.791.923	19,48%	100,00%	18.665.867	174.108	10,76%	1.080.921	6,15%
Total	12.035	100%		9.198.472	100%		764.310	402.208	4,57%	3.651	0,48%

El Cuadro 12.c incluye la distribución de la base imponible de las adquisiciones intracomunitarias sometidas al tipo del 16%. En el ejercicio 2003 alcanza la cifra de 104.695 millones de euros, con un aumento del 5,6% respecto al ejercicio anterior. Sin embargo, su cuantía media disminuye al pasar de 964.461 euros en 2002 a 933.186 euros en un 2003, lo que supone una variación del -3,2%.

Cuadro 12.c

BASE IMPONIBLE DE LAS ADQUISICIONES INTRACOMUNITARIAS AL 16% DEL IVA 2002-2003 POR INTERVALOS

Intervalos Base imponible (miles euros)	Ejercicio 2002						
	Declarantes	%/Total	% acum	Base imponible	%/Total	% acum	Media
				(miles euros)			(euros)
Hasta 3	842	0,82%	0,82%	-435	0,00%	0,00%	-516
3 - 9	1.314	1,28%	2,10%	4.115	0,00%	0,00%	3.132
9 - 15	1.087	1,06%	3,15%	5.119	0,01%	0,01%	4.709
15 -30	2.434	2,37%	5,52%	16.301	0,02%	0,03%	6.697
30 - 60	4.382	4,26%	9,78%	43.842	0,04%	0,07%	10.005
60 -150	10.231	9,95%	19,73%	176.088	0,18%	0,25%	17.211
150 - 300	11.485	11,17%	30,90%	323.315	0,33%	0,57%	28.151
300 - 600	14.686	14,28%	45,18%	693.462	0,70%	1,27%	47.219
600 - 1.500	20.964	20,39%	65,57%	2.033.914	2,05%	3,32%	97.019
1.500 - 3.000	13.608	13,23%	78,81%	2.902.007	2,93%	6,25%	213.257
3.000 - 6.000	9.745	9,48%	88,28%	4.482.934	4,52%	10,77%	460.024
6.000 - 30.000	8.961	8,71%	97,00%	15.273.835	15,40%	26,17%	1.704.479
30.000 - 150.000	2.465	2,40%	99,40%	20.589.062	20,76%	46,93%	8.352.561
150.000 - 300.000	304	0,30%	99,69%	9.906.866	9,99%	56,92%	32.588.375
Más de 300.000	318	0,31%	100,00%	42.721.258	43,08%	100,00%	134.343.580
Total	102.826	100%		99.171.682	100%		964.461

Intervalos Base imponible (miles euros)	Ejercicio 2003							Variación 03/02			
	Declarantes	%/Total	% acum	Base imponible	%/Total	% acum	Media	Base imponible		Media	
				(miles euros)			(euros)	(miles euros)	%	(euros)	%
Hasta 3	894	0,80%	0,80%	4.447	0,00%	0,00%	4.974	4.882	1122,63%	5.490	1063,15%
3 - 9	1.395	1,24%	2,04%	4.277	0,00%	0,01%	3.066	162	3,93%	-66	-2,11%
9 - 15	1.164	1,04%	3,08%	5.523	0,01%	0,01%	4.745	404	7,90%	36	0,76%
15 -30	2.883	2,57%	5,65%	18.942	0,02%	0,03%	6.570	2.641	16,20%	-127	-1,90%
30 - 60	4.978	4,44%	10,08%	50.146	0,05%	0,08%	10.074	6.304	14,38%	69	0,69%
60 -150	11.548	10,29%	20,38%	188.893	0,18%	0,26%	16.357	12.805	7,27%	-854	-4,96%
150 - 300	12.877	11,48%	31,86%	348.406	0,33%	0,59%	27.056	25.091	7,76%	-1.095	-3,89%
300 - 600	15.997	14,26%	46,11%	725.669	0,69%	1,29%	45.363	32.207	4,64%	-1.856	-3,93%
600 - 1.500	22.405	19,97%	66,08%	2.091.753	2,00%	3,28%	93.361	57.839	2,84%	-3.658	-3,77%
1.500 - 3.000	14.751	13,15%	79,23%	3.039.084	2,90%	6,19%	206.026	137.078	4,72%	-7.232	-3,39%
3.000 - 6.000	10.434	9,30%	88,53%	4.547.000	4,34%	10,53%	435.787	64.066	1,43%	-24.237	-5,27%
6.000 - 30.000	9.572	8,53%	97,06%	15.465.051	14,77%	25,30%	1.615.655	191.217	1,25%	-88.824	-5,21%
30.000 - 150.000	2.619	2,33%	99,40%	21.374.906	20,42%	45,72%	8.161.476	785.843	3,82%	-191.085	-2,29%
150.000 - 300.000	335	0,30%	99,70%	10.131.403	9,68%	55,39%	30.242.994	224.537	2,27%	-2.345.380	-7,20%
Más de 300.000	339	0,30%	100,00%	46.699.520	44,61%	100,00%	137.756.697	3.978.262	9,31%	3.413.117	2,54%
Total	112.191	100%		104.695.020	100%		933.186	5.523.338	5,57%	-31.276	-3,24%

En todos los intervalos se produce un incremento de la base imponible. Cabe destacar que en el último intervalo hay un incremento de 3.978 millones de euros, lo que representa una variación del 9,3%. En la cuantía media, en general, hay disminución en todos los tramos, salvo en los dos extremos, y en los de 9 a 15 mil euros y 30 a 60 mil euros.

En el cuadro 12.c se observa, como ya se ha analizado en los cuadros 12.a y 12.b que la distribución del número de declarantes es algo más uniforme que en el caso de operaciones interiores, registrándose la mayor concentración en los intervalos centrales de la distribución. En cambio, la base imponible se concentra con más intensidad en los tramos de valores superiores; así, el último tramo, el de bases imponibles por encima de 300 millones de euros, acumula el 44,6% del importe total de la base imponible.

III.3. IVA devengado y tipo medio.

III.3.1. IVA devengado.

El IVA devengado se obtiene a partir de la suma de todas las cuotas incluidas en las declaraciones presentadas en el año. El importe total del IVA devengado incluye las siguientes partidas:

- Cuota del régimen general ordinario.
- Cuota del régimen especial de bienes usados, objetos de arte, antigüedades y objetos de colección.
- Cuota del régimen especial de las agencias de viajes.
- Cuota de las adquisiciones intracomunitarias de bienes.
- Cuota por operaciones a las que resulta aplicable la regla de “inversión del sujeto pasivo”.
- Modificación de cuotas (en general y por suspensión de pagos o quiebra del destinatario de la operación).
- Cuota del régimen especial del recargo de equivalencia.
- Modificación del recargo de equivalencia (en general y por suspensión de pagos o quiebra del destinatario de la operación).

El Cuadro 13 y el Gráfico 15 recogen la evolución del IVA devengado del régimen general desde 1999 hasta 2003.

Cuadro 13

EVOLUCIÓN DE LA CUOTA DEVENGADA DEL RÉGIMEN GENERAL DEL IVA 1999-2003

Variable						Tasas de Variación			
	1999	2000	2001	2002	2003	00/99	01/00	02/01	03/02
Importe cuota devengada, sin recargo equivalencia (miles euros)	137.787.596	152.981.866	169.240.391	178.645.219	193.875.832	11,03%	10,63%	5,56%	8,53%
Declarantes con cuota devengada, sin recargo equivalencia	2.076.164	2.119.515	2.179.644	2.256.971	2.368.734	2,09%	2,84%	3,55%	4,95%
Cuota devengada media, sin recargo equivalencia (euros)	66.366	72.178	77.646	79.153	81.848	8,76%	7,58%	1,94%	3,41%
Importe cuota devengada, incluido recargo equivalencia (miles euros)	138.361.905	153.533.741	169.825.838	179.289.200	194.482.284	10,97%	10,61%	5,57%	8,47%
Declarantes con cuota devengada, incluido recargo equivalencia	2.076.256	2.119.590	2.179.781	2.257.055	2.368.739	2,09%	2,84%	3,55%	4,95%
Cuota devengada media régimen, incluido recargo equivalencia (euros)	66.640	72.436	77.910	79.435	82.104	8,70%	7,56%	1,96%	3,36%

Gráfico 15

EVOLUCION DE LA CUOTA DEVENGADA (INCLUIDO RECARGO DE EQUIVALENCIA)
DEL RÉGIMEN GENERAL DEL IVA 1999-2003

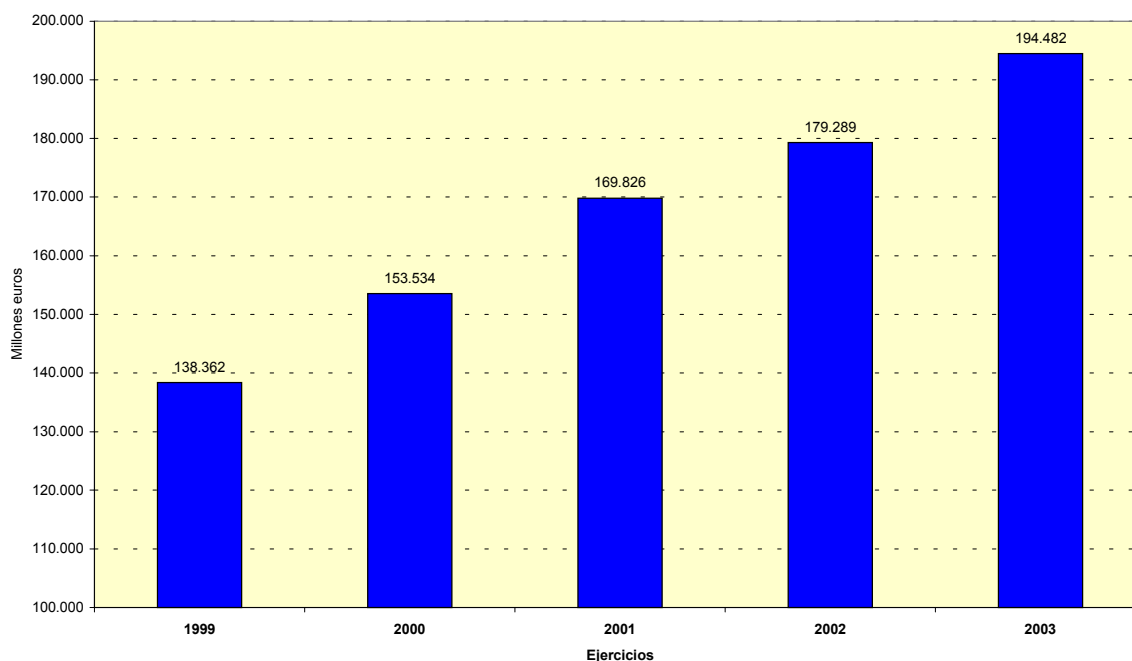

Se observa que el importe de la cuota devengada (incluido el recargo de equivalencia) del régimen general ha crecido de manera notable a lo largo del periodo 1999-2003, pasando de 138.362 millones de euros en 1999 a 194.482 millones de euros en 2003, el incremento respecto del ejercicio precedente fue del 8,5%, que si bien es superior al ejercicio 2002 (5,6%) no alcanza los niveles de los dos años anteriores a éste (11% en 2000 y 10,6% en 2001), de forma similar a lo sucedido con la base imponible.

Asimismo, la cuantía media de la cuota devengada ha continuado creciendo de forma análoga a la descrita en el párrafo anterior, de forma que el mayor crecimiento se ha producido en los dos primeros años (8,7% y 7,6% respectivamente, situándose en el 2% en 2002 y subiendo al 3,4% en 2003), en cuyo ejercicio asciende a 82.104 euros.

Si se considera el IVA devengado excluido el recargo de equivalencia, la evolución es similar a la indicada anteriormente.

Con un mayor detalle y con referencia exclusiva a los ejercicios 2002 y 2003, el Cuadro 14 contiene la distribución del IVA devengado por regímenes y tipos impositivos, excepto aquéllos cuyas características obligan a realizar un análisis individualizado, como es el caso de los regímenes especiales simplificado y de la agricultura, ganadería y pesca. Las cuotas devengadas por adquisiciones intracomunitarias de bienes, operaciones de “inversión del sujeto pasivo”, modificación de bases y cuotas y régimen del recargo de equivalencia se consignan en partidas independientes, ya que en los modelos 390 y 392 figuran de esta manera.

Cuadro 14

DISTRIBUCIÓN DEL IVA DEVENGADO DEL RÉGIMEN GENERAL 2002-2003 POR RÉGIMENES Y TIPOS IMPOSITIVOS

Miles de euros

Regímenes	Tipo	Ejercicio 2002		Ejercicio 2003		Variación 03/02	
		Importe	% s / (1)	Importe	% s / (1)	Absoluta	Tasa
Régimen general ordinario		159.794.291	89,45%	173.954.255	89,72%	14.159.964	8,86%
	4%	3.013.946	1,69%	3.225.136	1,66%	211.191	7,01%
	7%	17.790.516	9,96%	19.495.517	10,06%	1.705.001	9,58%
	16%	138.989.830	77,80%	151.233.602	78,01%	12.243.772	8,81%
Rég. especial bienes usados, objetos de arte, antigüedades y objetos de colección		196.530	0,11%	216.347	0,11%	19.817	10,08%
	4%	925	0,00%	732	0,00%	-193	-20,86%
	7%	3.577	0,00%	3.898	0,00%	321	8,96%
	16%	192.027	0,11%	211.716	0,11%	19.689	10,25%
Régimen especial de las agencias de viajes	16%	120.961	0,07%	115.931	0,06%	-5.030	-4,16%
Subtotal de los regímenes anteriores		160.111.782	89,63%	174.286.533	89,90%	14.174.751	8,85%
	4%	3.014.871	1,69%	3.225.868	1,66%	210.998	7,00%
	7%	17.794.093	9,96%	19.499.415	10,06%	1.705.322	9,58%
	16%	139.302.818	77,98%	151.561.249	78,17%	12.258.431	8,80%
Adquisiciones intracomunitarias		16.738.139	9,37%	17.699.581	9,13%	961.442	5,74%
	4%	254.931	0,14%	304.383	0,16%	49.451	19,40%
	7%	615.738	0,34%	644.186	0,33%	28.447	4,62%
	16%	15.867.469	8,88%	16.751.012	8,64%	883.543	5,57%
Inversión sujeto pasivo		1.810.946	1,01%	1.995.176	1,03%	184.230	10,17%
Modificación bases y cuotas		-23.842	-0,01%	-105.458	-0,05%	-81.616	-342,32%
Discrepancias estadísticas (*)		8.194	0,00%	0	0,00%	-8.194	-100,00%
TOTAL (sin recargo de equivalencia) (1)		178.645.219	100%	193.875.832	100%	15.230.614	8,53%
Cuota régimen especial del recargo de equivalencia		638.729		607.539		-31.190	-4,88%
	0,50%	50.501		54.666		4.165	8,25%
	1%	68.132		69.036		905	1,33%
	4%	393.054		349.064		-43.990	-11,19%
	1,75%	127.043		134.772		7.729	6,08%
Modificación del recargo de equivalencia		5.252		-1.088		-6.339	-120,71%
Subtotal recargo de equivalencia		643.981		606.451		-37.530	-5,83%
TOTAL (con recargo de equivalencia)		179.289.200		194.482.284		15.193.084	8,47%

(*) Igual a la diferencia entre el total declarado del IVA devengado sin recargo de equivalencia y la suma de cada uno de los conceptos que lo integran.

La cuota devengada total, sin tener en cuenta el régimen del recargo de equivalencia, asciende a 193.876 millones de euros en 2003, lo que supone un crecimiento del 8,5%, muy cercano al incremento experimentado por la base imponible en el mismo periodo, el 8,6% (Cuadro 9), lo que indica que apenas se han producido cambios en los tipos medios.

Conviene señalar que en el ejercicio 2003 ya no se produce un desajuste en los datos estadísticos, circunstancia que sí se produjo en el ejercicio anterior, puesto que la cifra de la cuota devengada total, sin tener en cuenta el recargo de equivalencia, no

coincidía en 2002 con la suma de todos sus componentes, tal y como se refleja en el concepto “discrepancias estadísticas” del Cuadro 14.

En 2003, el IVA devengado correspondiente al conjunto formado por el régimen general ordinario y los regímenes especiales de bienes usados y de las agencias de viajes, asciende a 174.287 millones de euros, el 8,9% más que el año anterior. El crecimiento mayor se produce en el tipo reducido del 7% (9,6%), mientras que el menor corresponde al tipo superreducido del 4% (7%), alcanzando el tipo general el 8,8%.

El IVA devengado en el régimen general ordinario asciende a 173.954 millones de euros y supone el 89,7% del total de las cuotas devengadas sin tener en cuenta el régimen del recargo de equivalencia, frente al 0,2% que suman los regímenes especiales de bienes usados y de las agencias de viajes. El resto procede fundamentalmente de las adquisiciones intracomunitarias, cuya aportación es del 9,1%.

La cuota devengada por las adquisiciones intracomunitarias alcanza un valor de 17.700 millones de euros, con un incremento del 5,7% respecto al año anterior. El comportamiento ha sido desigual, ya que en el tipo superreducido se ha alcanzado un crecimiento notable (19,4%), mientras que en el tipo general y en el tipo reducido los incrementos han sido del 5,6% y del 4,6%, respectivamente. En el referido crecimiento del 5,7% influye notablemente el comportamiento del IVA devengado por las adquisiciones intracomunitarias, gravadas al tipo general, que representan el 94,6% del total.

El Gráfico 16 muestra la distribución del IVA devengado, incluidas las adquisiciones intracomunitarias, por regímenes y tipos impositivos, resaltando claramente que las únicas aportaciones de magnitud relevante provienen de las operaciones gravadas al 16% y al 7% del régimen general ordinario y de las adquisiciones intracomunitarias sometidas a la alícuota general.

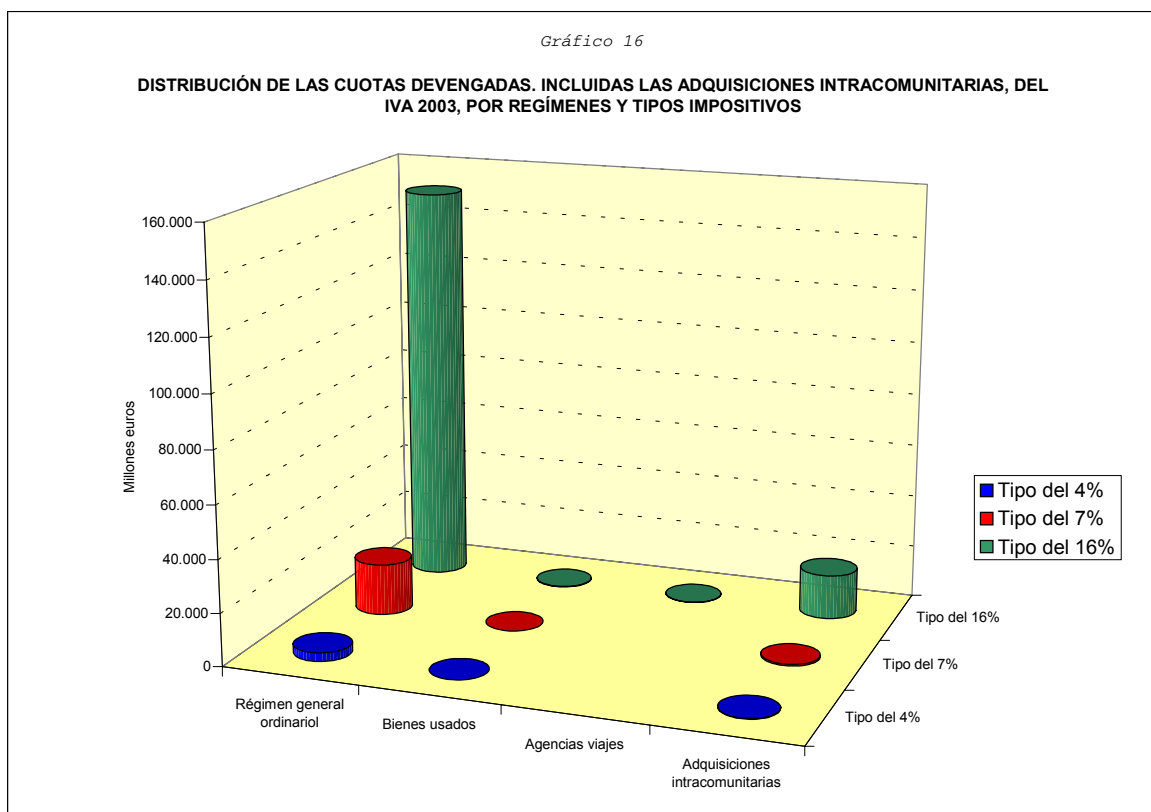

La cuota devengada correspondiente a las operaciones de "inversión del sujeto pasivo" asciende a 1.995 millones de euros, con un incremento relativo del 10,2% respecto a 2002.

Las cuotas devengadas por el régimen especial del recargo de equivalencia en el ejercicio 2003 son de 608 millones de euros, el 4,9 menos que en el ejercicio anterior. Ello se debe al comportamiento de las operaciones gravadas con el tipo de recargo del 4%, que han disminuido (-11,2%), ya que representa el 57,5% del total. Sin embargo, en el resto de los casos el comportamiento ha sido positivo, correspondiendo el mayor incremento a las operaciones gravadas al tipo de recargo del 0,5% (8,3%), seguido del 1,75% (6,1%), por último, en el recargo del 1% el aumento fue del 1,3% (Gráfico 17).

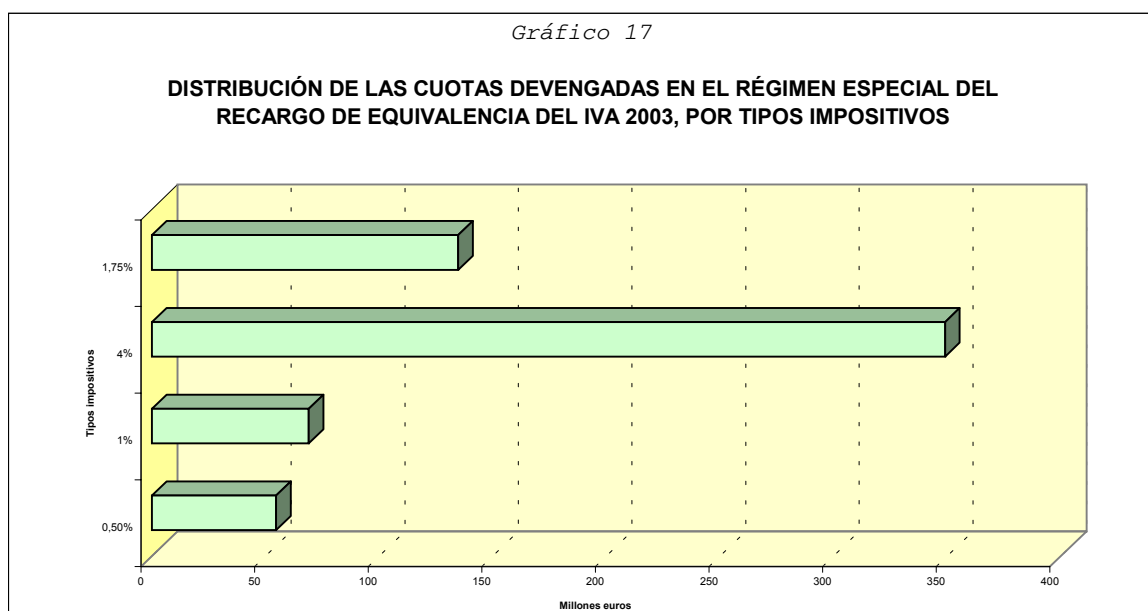

El total de IVA devengado, incluido el recargo de equivalencia, asciende en 2003 a 194.482 millones de euros, con un crecimiento del 8,5% respecto al ejercicio anterior.

A continuación se examinan las distribuciones del IVA devengado por intervalos de base imponible para los años 2002 y 2003.

Así, los Cuadros 15.a y 15.b muestran las distribuciones, por intervalos de base imponible, del IVA devengado sin y con recargo de equivalencia, respectivamente.

Cuadro 15.a

IVA DEVENGADO (SIN RECARGO DE EQUIVALENCIA) 2002-2003 POR INTERVALOS DE BASE IMPONIBLE

Intervalos Base imponible (miles euros)	Ejercicio 2002						
	Declarantes	%/Total	% acum	Cuota	%/Total	% acum	Media
				(miles euros)			(euros)
Hasta 3	233.538	10,35%	10,35%	41.926	0,02%	0,02%	180
3 - 9	397.489	17,61%	27,96%	340.390	0,19%	0,21%	856
9 - 15	224.253	9,94%	37,90%	388.092	0,22%	0,43%	1.731
15 -30	304.377	13,49%	51,38%	939.805	0,53%	0,96%	3.088
30 - 60	285.918	12,67%	64,05%	1.692.886	0,95%	1,90%	5.921
60 -150	307.004	13,60%	77,65%	3.909.154	2,19%	4,09%	12.733
150 - 300	173.284	7,68%	85,33%	4.844.810	2,71%	6,81%	27.959
300 - 600	127.271	5,64%	90,97%	7.110.850	3,98%	10,79%	55.872
600 - 1.500	108.091	4,79%	95,76%	13.360.101	7,48%	18,26%	123.600
1.500 - 3.000	46.391	2,06%	97,81%	12.690.766	7,10%	25,37%	273.561
3.000 - 6.000	26.217	1,16%	98,97%	14.380.643	8,05%	33,42%	548.524
6.000 - 30.000	18.769	0,83%	99,81%	30.110.103	16,85%	50,27%	1.604.247
30.000 - 150.000	3.622	0,16%	99,97%	27.823.952	15,57%	65,85%	7.681.930
150.000 - 300.000	392	0,02%	99,98%	11.114.359	6,22%	72,07%	28.352.955
Más de 300.000	355	0,02%	100,00%	49.897.382	27,93%	100,00%	140.556.006
Total	2.256.971	100%		178.645.219	100%		79.153

Intervalos Base imponible (miles euros)	Ejercicio 2003							Variación 03/02			
	Declarantes	%/Total	% acum	Cuota	%/Total	% acum	Media	Cuota		Media	
				(miles euros)			(euros)	(miles euros)	%	(euros)	%
Hasta 3	239.269	10,10%	10,10%	43.760	0,02%	0,02%	183	1.834	4,37%	3	1,87%
3 - 9	410.069	17,31%	27,41%	353.134	0,18%	0,20%	861	12.744	3,74%	5	0,56%
9 - 15	233.259	9,85%	37,26%	405.372	0,21%	0,41%	1.738	17.280	4,45%	7	0,42%
15 -30	319.317	13,48%	50,74%	990.704	0,51%	0,92%	3.103	50.899	5,42%	15	0,48%
30 - 60	300.055	12,67%	63,41%	1.782.446	0,92%	1,84%	5.940	89.560	5,29%	20	0,33%
60 -150	326.422	13,78%	77,19%	4.177.528	2,15%	4,00%	12.798	268.374	6,87%	65	0,51%
150 - 300	184.648	7,80%	84,98%	5.166.792	2,67%	6,66%	27.982	321.982	6,65%	23	0,08%
300 - 600	136.098	5,75%	90,73%	7.627.576	3,93%	10,60%	56.045	516.726	7,27%	173	0,31%
600 - 1.500	115.850	4,89%	95,62%	14.333.501	7,39%	17,99%	123.725	973.400	7,29%	124	0,10%
1.500 - 3.000	50.174	2,12%	97,74%	13.768.024	7,10%	25,09%	274.406	1.077.259	8,49%	845	0,31%
3.000 - 6.000	28.525	1,20%	98,94%	15.654.793	8,07%	33,17%	548.810	1.274.149	8,86%	286	0,05%
6.000 - 30.000	20.285	0,86%	99,80%	32.674.977	16,85%	50,02%	1.610.795	2.564.874	8,52%	6.549	0,41%
30.000 - 150.000	3.967	0,17%	99,97%	30.728.088	15,85%	65,87%	7.745.926	2.904.136	10,44%	63.996	0,83%
150.000 - 300.000	414	0,02%	99,98%	11.629.929	6,00%	71,87%	28.091.615	515.570	4,64%	-261.341	-0,92%
Más de 300.000	382	0,02%	100,00%	54.539.208	28,13%	100,00%	142.772.795	4.641.826	9,30%	2.216.790	1,58%
Total	2.368.734	100%		193.875.832	100%		81.848	15.230.614	8,53%	2.695	3,41%

Cuadro 15.b

IVA DEVENGADO (CON RECARGO DE EQUIVALENCIA) 2002-2003 POR INTERVALOS DE BASE IMPONIBLE

Intervalos Base imponible (miles euros)	Ejercicio 2002										
	Declarantes	%/Total	% acum	Cuota (miles euros)	%/Total	% acum	Media (euros)				
Hasta 3	233.622	10,35%	10,35%	42.094	0,02%	0,02%	180				
3 - 9	397.489	17,61%	27,96%	340.691	0,19%	0,21%	857				
9 - 15	224.253	9,94%	37,90%	388.404	0,22%	0,43%	1.732				
15 - 30	304.377	13,49%	51,38%	940.654	0,52%	0,95%	3.090				
30 - 60	285.918	12,67%	64,05%	1.694.912	0,95%	1,90%	5.928				
60 - 150	307.004	13,60%	77,65%	3.916.382	2,18%	4,08%	12.757				
150 - 300	173.284	7,68%	85,33%	4.858.334	2,71%	6,79%	28.037				
300 - 600	127.271	5,64%	90,97%	7.135.127	3,98%	10,77%	56.062				
600 - 1.500	108.091	4,79%	95,76%	13.417.772	7,48%	18,26%	124.134				
1.500 - 3.000	46.391	2,06%	97,81%	12.751.541	7,11%	25,37%	274.871				
3.000 - 6.000	26.217	1,16%	98,97%	14.484.211	8,08%	33,45%	552.474				
6.000 - 30.000	18.769	0,83%	99,81%	30.217.402	16,85%	50,30%	1.609.963				
30.000 - 150.000	3.622	0,16%	99,97%	27.903.592	15,56%	65,87%	7.703.918				
150.000 - 300.000	392	0,02%	99,98%	11.134.619	6,21%	72,08%	28.404.641				
Más de 300.000	355	0,02%	100,00%	50.063.465	27,92%	100,00%	141.023.845				
Total	2.257.055	100%		179.289.200	100%		79.435				
Intervalos Base imponible (miles euros)	Ejercicio 2003							Variación 03/02			
	Declarantes	%/Total	% acum	Cuota (miles euros)	%/Total	% acum	Media (euros)	Cuota (miles euros)	%	Media (euros)	%
Hasta 3	239.273	10,10%	10,10%	43.765	0,02%	0,02%	183	1.671	3,97%	3	1,51%
3 - 9	410.070	17,31%	27,41%	353.218	0,18%	0,20%	861	12.527	3,68%	4	0,50%
9 - 15	233.259	9,85%	37,26%	405.514	0,21%	0,41%	1.738	17.110	4,41%	6	0,37%
15 - 30	319.317	13,48%	50,74%	991.229	0,51%	0,92%	3.104	50.575	5,38%	14	0,45%
30 - 60	300.055	12,67%	63,41%	1.784.006	0,92%	1,84%	5.946	89.094	5,26%	18	0,30%
60 - 150	326.422	13,78%	77,19%	4.184.138	2,15%	3,99%	12.818	267.756	6,84%	61	0,48%
150 - 300	184.648	7,80%	84,98%	5.178.848	2,66%	6,65%	28.047	320.514	6,60%	10	0,04%
300 - 600	136.098	5,75%	90,73%	7.650.211	3,93%	10,59%	56.211	515.084	7,22%	149	0,27%
600 - 1.500	115.850	4,89%	95,62%	14.387.317	7,40%	17,99%	124.189	969.545	7,23%	55	0,04%
1.500 - 3.000	50.174	2,12%	97,74%	13.825.578	7,11%	25,09%	275.553	1.074.037	8,42%	682	0,25%
3.000 - 6.000	28.525	1,20%	98,94%	15.711.654	8,08%	33,17%	550.803	1.227.443	8,47%	-1.671	-0,30%
6.000 - 30.000	20.285	0,86%	99,80%	32.777.279	16,85%	50,03%	1.615.838	2.559.878	8,47%	5.875	0,36%
30.000 - 150.000	3.967	0,17%	99,97%	30.820.166	15,85%	65,87%	7.769.137	2.916.575	10,45%	65.219	0,85%
150.000 - 300.000	414	0,02%	99,98%	11.651.982	5,99%	71,87%	28.144.884	517.363	4,65%	-259.757	-0,91%
Más de 300.000	382	0,02%	100,00%	54.717.377	28,13%	100,00%	143.239.208	4.653.912	9,30%	2.215.363	1,57%
Total	2.368.739	100%		194.482.284	100%		82.104	15.193.084	8,47%	2.669	3,36%

Dado que el IVA devengado se obtiene a partir de la base imponible declarada, las distribuciones de la base imponible y del IVA devengado tienen las mismas características, con su máxima concentración en los tramos superiores. Así, el Cuadro 15.a muestra el mayor porcentaje de cuota de IVA devengado, el 28,1%, en el último tramo, y los sujetos pasivos con una base imponible superior a 6 millones de euros

acumulan una proporción de cuotas devengadas del 66,8%, correspondiendo esta proporción a 25.048 declarantes (tan sólo el 1,1% del total).

Respecto al año anterior, en todos los intervalos se produce un incremento del IVA devengado, correspondiendo el mayor crecimiento para los sujetos pasivos con una base imponible entre 30 y 150 millones de euros, al pasar su cuota de 27.824 millones de euros en 2002 a 30.728 millones de euros en 2003, lo que supone un crecimiento del 10,4%. A continuación, se sitúa el intervalo superior a 300 millones de euros, cuya cuota pasa de 49.897 millones de euros en 2002 a 54.539 millones de euros en 2003, lo que determina un incremento del 9,3%.

La cuota media crece en el 3,4%, al pasar de 79.153 millones de euros en 2002 a 81.848 euros en 2003. Las cuotas medias aumentan levemente (menos del 1%) en todos los intervalos, salvo en el de hasta 3 mil euros (1,9%), en el de más de 300 millones de euros (1,6%) y en el de 150-300 millones de euros, en el que se produce una disminución (-0,9%).

La distribución de la cuota incluido el recargo de equivalencia (Cuadro 15.b) presenta unas características muy similares a la anterior. Más adelante se analiza el régimen especial del recargo de equivalencia y su distribución por tramos de base imponible. El Gráfico 18 muestra esta distribución para el año 2003.

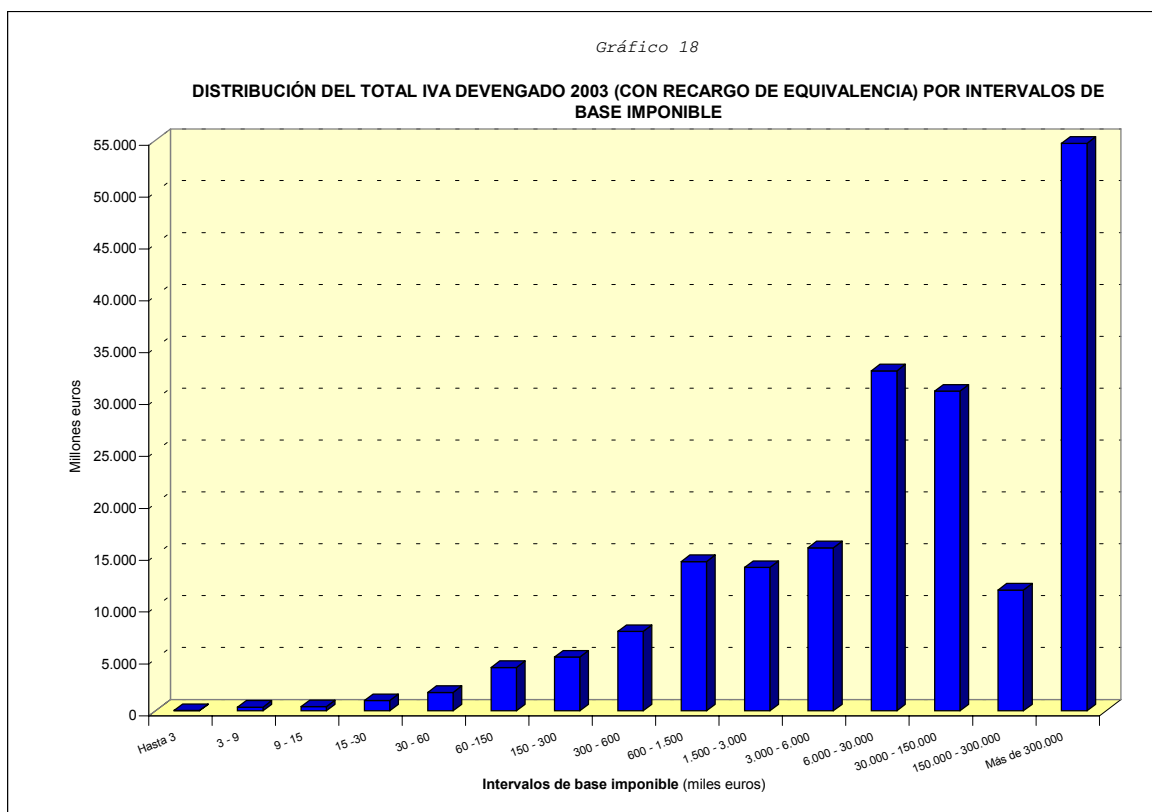

Los Cuadros 16.a, 16.b y 16.c, muestran las distribuciones por intervalos de base imponible del IVA devengado en el régimen general ordinario para los ejercicios 2002 y 2003, para cada uno de los distintos tipos impositivos.

Cada una de las distribuciones del IVA devengado es idéntica a la distribución de la base imponible para el tipo impositivo correspondiente (Cuadros 11.a, 11.b y 11.c), alcanzando la máxima concentración en los intervalos superiores de la distribución.

Las cuotas devengadas por las operaciones gravadas al tipo del 4% (Cuadro 16.a) alcanzan el valor de 3.225 millones de euros, el 7% más que en 2002. El importe medio pasa de 25.094 euros en 2002 a 26.031 euros en 2003.

Cuadro 16.a

IVA DEVENGADO AL 4%, RÉGIMEN GENERAL ORDINARIO 2002-2003, POR INTERVALOS DE BASE IMPONIBLE

Intervalos Base imponible (miles euros)	Ejercicio 2002						
	Declarantes	%/Total	% acum	Cuota (miles euros)	%/Total	% acum	Media (euros)
Hasta 3	2.089	1,74%	1,74%	46	0,00%	0,00%	22
3 - 9	3.716	3,09%	4,83%	633	0,02%	0,02%	170
9 - 15	3.734	3,11%	7,94%	1.184	0,04%	0,06%	317
15 - 30	8.847	7,37%	15,31%	4.897	0,16%	0,22%	554
30 - 60	13.910	11,58%	26,89%	14.551	0,48%	0,71%	1.046
60 - 150	23.566	19,62%	46,51%	50.494	1,68%	2,38%	2.143
150 - 300	17.268	14,38%	60,89%	65.607	2,18%	4,56%	3.799
300 - 600	14.880	12,39%	73,28%	94.030	3,12%	7,68%	6.319
600 - 1.500	15.228	12,68%	85,95%	179.002	5,94%	13,62%	11.755
1.500 - 3.000	7.585	6,32%	92,27%	188.894	6,27%	19,89%	24.904
3.000 - 6.000	4.644	3,87%	96,14%	224.654	7,45%	27,34%	48.375
6.000 - 30.000	3.495	2,91%	99,05%	500.010	16,59%	43,93%	143.064
30.000 - 150.000	870	0,72%	99,77%	633.611	21,02%	64,95%	728.288
150.000 - 300.000	121	0,10%	99,87%	204.701	6,79%	71,74%	1.691.745
Más de 300.000	155	0,13%	100,00%	851.634	28,26%	100,00%	5.494.414
Total	120.108	100%		3.013.946	100%		25.094
Intervalos Base imponible (miles euros)	Ejercicio 2003						
	Declarantes	%/Total	% acum	Cuota (miles euros)	%/Total	% acum	Media (euros)
Hasta 3	2.361	1,91%	1,91%	118	0,00%	0,00%	50
3 - 9	3.775	3,05%	4,95%	639	0,02%	0,02%	169
9 - 15	3.605	2,91%	7,86%	1.131	0,04%	0,06%	314
15 - 30	8.732	7,05%	14,91%	4.807	0,15%	0,21%	551
30 - 60	14.082	11,37%	26,28%	14.533	0,45%	0,66%	1.032
60 - 150	24.341	19,65%	45,92%	51.957	1,61%	2,27%	2.135
150 - 300	18.024	14,55%	60,47%	68.765	2,13%	4,40%	3.815
300 - 600	15.264	12,32%	72,79%	96.035	2,98%	7,38%	6.292
600 - 1.500	15.771	12,73%	85,52%	186.034	5,77%	13,15%	11.796
1.500 - 3.000	7.981	6,44%	91,96%	195.583	6,06%	19,21%	24.506
3.000 - 6.000	4.971	4,01%	95,97%	248.508	7,71%	26,92%	49.992
6.000 - 30.000	3.743	3,02%	98,99%	546.110	16,93%	43,85%	145.902
30.000 - 150.000	962	0,78%	99,77%	676.350	20,97%	64,82%	703.067
150.000 - 300.000	124	0,10%	99,87%	231.497	7,18%	72,00%	1.866.908
Más de 300.000	160	0,13%	100,00%	903.068	28,00%	100,00%	5.644.175
Total	123.896	100%		3.225.136	100%		26.031
Variación 03/02							
Intervalos Base imponible (miles euros)				Cuota (miles euros)		Media (euros)	
					%		%
Hasta 3				72	157,20%	28	127,57%
3 - 9				6	0,99%	-1	-0,59%
9 - 15				-53	-4,44%	-3	-1,02%
15 - 30				-90	-1,84%	-3	-0,55%
30 - 60				-17	-0,12%	-14	-1,34%
60 - 150				1.463	2,90%	-8	-0,38%
150 - 300				3.157	4,81%	16	0,42%
300 - 600				2.006	2,13%	-28	-0,44%
600 - 1.500				7.033	3,93%	41	0,35%
1.500 - 3.000				6.689	3,54%	-398	-1,60%
3.000 - 6.000				23.855	10,62%	1.617	3,34%
6.000 - 30.000				46.100	9,22%	2.837	1,98%
30.000 - 150.000				42.740	6,75%	-25.221	-3,46%
150.000 - 300.000				26.795	13,09%	175.163	10,35%
Más de 300.000				51.434	6,04%	149.761	2,73%
Total	211.191	7,01%	937	3,74%			

El Cuadro 16.b muestra las cuotas del IVA devengado por operaciones gravadas al tipo reducido del 7%, que alcanzan el valor de 19.496 millones de euros, el 9,6% superior que la misma cuota para 2002. El importe medio aumenta en el 5%, pasando de 32.471 euros en 2002 a 34.090 euros en 2003.

Cuadro 16.b

IVA DEVENGADO AL 7%, RÉGIMEN GENERAL ORDINARIO 2002-2003, POR INTERVALOS DE BASE IMPONIBLE

Intervalos Base imponible (miles euros)	Ejercicio 2002						
	Declarantes	%/Total	% acum	Cuota	%/Total	% acum	Media
				(miles euros)			(euros)
Hasta 3	12.152	2,22%	2,22%	391	0,00%	0,00%	32
3 - 9	32.437	5,92%	8,14%	12.163	0,07%	0,07%	375
9 - 15	33.344	6,09%	14,22%	23.412	0,13%	0,20%	702
15 -30	63.705	11,63%	25,85%	77.588	0,44%	0,64%	1.218
30 - 60	79.640	14,54%	40,39%	178.369	1,00%	1,64%	2.240
60 -150	109.867	20,05%	60,44%	506.466	2,85%	4,49%	4.610
150 - 300	70.581	12,88%	73,32%	667.393	3,75%	8,24%	9.456
300 - 600	54.178	9,89%	83,21%	962.824	5,41%	13,65%	17.772
600 - 1.500	47.778	8,72%	91,93%	1.812.668	10,19%	23,84%	37.939
1.500 - 3.000	21.402	3,91%	95,84%	1.737.504	9,77%	33,61%	81.184
3.000 - 6.000	12.047	2,20%	98,04%	1.879.699	10,57%	44,17%	156.030
6.000 - 30.000	8.537	1,56%	99,60%	3.434.382	19,30%	63,48%	402.294
30.000 - 150.000	1.759	0,32%	99,92%	2.764.537	15,54%	79,02%	1.571.653
150.000 - 300.000	214	0,04%	99,96%	858.303	4,82%	83,84%	4.010.763
Más de 300.000	244	0,04%	100,00%	2.874.817	16,16%	100,00%	11.782.035
Total	547.885	100%		17.790.516	100%		32.471

Intervalos Base imponible (miles euros)	Ejercicio 2003							Variación 03/02			
	Declarantes	%/Total	% acum	Cuota	%/Total	% acum	Media	Cuota		Media	
				(miles euros)			(euros)	(miles euros)	%	(euros)	%
Hasta 3	12.817	2,24%	2,24%	1.353	0,01%	0,01%	106	962	245,80%	73	227,86%
3 - 9	32.494	5,68%	7,92%	12.177	0,06%	0,07%	375	14	0,11%	0	-0,06%
9 - 15	33.401	5,84%	13,76%	23.447	0,12%	0,19%	702	35	0,15%	0	-0,02%
15 -30	64.221	11,23%	24,99%	78.576	0,40%	0,59%	1.224	989	1,27%	6	0,46%
30 - 60	82.324	14,40%	39,39%	184.759	0,95%	1,54%	2.244	6.390	3,58%	5	0,21%
60 -150	114.736	20,06%	59,45%	530.152	2,72%	4,26%	4.621	23.686	4,68%	11	0,23%
150 - 300	75.060	13,13%	72,58%	711.736	3,65%	7,91%	9.482	44.343	6,64%	27	0,28%
300 - 600	57.578	10,07%	82,65%	1.027.073	5,27%	13,18%	17.838	64.248	6,67%	66	0,37%
600 - 1.500	51.351	8,98%	91,62%	1.947.433	9,99%	23,17%	37.924	134.765	7,43%	-15	-0,04%
1.500 - 3.000	23.074	4,03%	95,66%	1.885.036	9,67%	32,84%	81.695	147.531	8,49%	511	0,63%
3.000 - 6.000	13.259	2,32%	97,98%	2.066.596	10,60%	43,44%	155.864	186.897	9,94%	-167	-0,11%
6.000 - 30.000	9.183	1,61%	99,58%	3.706.234	19,01%	62,45%	403.597	271.852	7,92%	1.304	0,32%
30.000 - 150.000	1.917	0,34%	99,92%	3.049.604	15,64%	78,09%	1.590.821	285.067	10,31%	19.168	1,22%
150.000 - 300.000	221	0,04%	99,96%	956.066	4,90%	82,99%	4.326.089	97.762	11,39%	315.326	7,86%
Más de 300.000	242	0,04%	100,00%	3.315.276	17,01%	100,00%	13.699.489	440.460	15,32%	1.917.454	16,27%
Total	571.878	100%		19.495.517	100%		34.090	1.705.001	9,58%	1.619	4,99%

El IVA devengado por operaciones gravadas al tipo general del 16% (Cuadro 16.c) aumenta en el 8,8% en 2003, alcanzando un importe de 151.234 millones de euros. El importe medio crece en el 3,6%, situándose en 71.084 euros.

Cuadro 16.c

IVA DEVENGADO AL 16%, RÉGIMEN GENERAL ORDINARIO 2002-2003, POR INTERVALOS DE BASE IMPONIBLE

Intervalos Base imponible (miles euros)	Ejercicio 2002										
	Declarantes	%/Total	% acum	Cuota (miles euros)	%/Total	% acum	Media (euros)				
Hasta 3	219.854	10,86%	10,86%	45.362	0,03%	0,03%	206				
3 - 9	369.121	18,23%	29,09%	325.519	0,23%	0,27%	882				
9 - 15	199.455	9,85%	38,94%	361.128	0,26%	0,53%	1.811				
15 - 30	265.329	13,10%	52,04%	851.464	0,61%	1,14%	3.209				
30 - 60	247.404	12,22%	64,26%	1.486.992	1,07%	2,21%	6.010				
60 - 150	264.431	13,06%	77,32%	3.309.623	2,38%	4,59%	12.516				
150 - 300	152.003	7,51%	84,83%	4.040.228	2,91%	7,50%	26.580				
300 - 600	114.544	5,66%	90,48%	5.913.341	4,25%	11,75%	51.625				
600 - 1.500	100.484	4,96%	95,44%	10.974.006	7,90%	19,65%	109.211				
1.500 - 3.000	44.194	2,18%	97,63%	10.217.816	7,35%	27,00%	231.204				
3.000 - 6.000	25.336	1,25%	98,88%	11.434.946	8,23%	35,23%	451.332				
6.000 - 30.000	18.372	0,91%	99,79%	23.258.347	16,73%	51,96%	1.265.967				
30.000 - 150.000	3.588	0,18%	99,96%	20.411.789	14,69%	66,65%	5.688.904				
150.000 - 300.000	391	0,02%	99,98%	8.134.222	5,85%	72,50%	20.803.638				
Más de 300.000	352	0,02%	100,00%	38.225.046	27,50%	100,00%	108.593.880				
Total	2.024.858	100%		138.989.830	100%		68.642				
Intervalos Base imponible (miles euros)	Ejercicio 2003							Variación 03/02			
	Declarantes	%/Total	% acum	Cuota (miles euros)	%/Total	% acum	Media (euros)	Cuota (miles euros)	%	Media (euros)	%
Hasta 3	223.998	10,53%	10,53%	59.287	0,04%	0,04%	265	13.925	30,70%	58	28,28%
3 - 9	381.820	17,95%	28,48%	338.267	0,22%	0,26%	886	12.748	3,92%	4	0,46%
9 - 15	208.674	9,81%	38,28%	378.341	0,25%	0,51%	1.813	17.212	4,77%	2	0,14%
15 - 30	279.714	13,15%	51,43%	900.903	0,60%	1,11%	3.221	49.440	5,81%	12	0,37%
30 - 60	259.976	12,22%	63,65%	1.569.554	1,04%	2,15%	6.037	82.562	5,55%	27	0,45%
60 - 150	281.590	13,24%	76,89%	3.551.117	2,35%	4,49%	12.611	241.494	7,30%	95	0,76%
150 - 300	161.794	7,60%	84,49%	4.312.055	2,85%	7,35%	26.652	271.827	6,73%	72	0,27%
300 - 600	122.738	5,77%	90,26%	6.356.520	4,20%	11,55%	51.789	443.179	7,49%	164	0,32%
600 - 1.500	107.464	5,05%	95,31%	11.793.529	7,80%	19,35%	109.744	819.524	7,47%	533	0,49%
1.500 - 3.000	47.755	2,24%	97,56%	11.116.967	7,35%	26,70%	232.792	899.150	8,80%	1.588	0,69%
3.000 - 6.000	27.522	1,29%	98,85%	12.474.911	8,25%	34,95%	453.271	1.039.965	9,09%	1.939	0,43%
6.000 - 30.000	19.800	0,93%	99,78%	25.425.053	16,81%	51,76%	1.284.094	2.166.706	9,32%	18.127	1,43%
30.000 - 150.000	3.909	0,18%	99,96%	22.834.256	15,10%	66,86%	5.841.457	2.422.467	11,87%	152.553	2,68%
150.000 - 300.000	411	0,02%	99,98%	8.469.502	5,60%	72,46%	20.607.060	335.279	4,12%	-196.578	-0,94%
Más de 300.000	375	0,02%	100,00%	41.653.339	27,54%	100,00%	111.075.570	3.428.293	8,97%	2.481.690	2,29%
Total	2.127.540	100%		151.233.602	100%		71.084	12.243.772	8,81%	2.442	3,56%

Para finalizar los comentarios sobre la distribución del IVA devengado por intervalos de base imponible en 2002 y 2003, se muestra ésta para las adquisiciones intracomunitarias a los distintos tipos de gravamen (Cuadros 17.a, 17.b, 17.c). Su reparto presenta similares características que el relativo a la base imponible de dichas operaciones (Cuadros 12.a, 12.b, 12.c).

Las cuotas devengadas por las operaciones gravadas al tipo del 4% por adquisiciones intracomunitarias (Cuadro 17.a) alcanzan 304 millones de euros, el 19,4% más que en 2002. El importe medio pasa de 61.076 euros en 2002 a 69.146 euros en 2003.

Cuadro 17.a

IVA DEVENGADO AL 4% POR ADQUISICIONES INTRACOMUNITARIAS 2002-2003, POR INTERVALOS DE BASE IMPONIBLE

Intervalos Base imponible (miles euros)	Ejercicio 2002						
	Declarantes	%/Total	% acum	Cuota	%/Total	% acum	Media
				(miles euros)			(euros)
Hasta 3	25	0,60%	0,60%	1	0,00%	0,00%	49
3 - 9	50	1,20%	1,80%	4	0,00%	0,00%	80
9 - 15	40	0,96%	2,76%	8	0,00%	0,01%	191
15 -30	63	1,51%	4,26%	12	0,00%	0,01%	195
30 - 60	102	2,44%	6,71%	34	0,01%	0,02%	332
60 -150	257	6,16%	12,87%	179	0,07%	0,09%	695
150 - 300	283	6,78%	19,65%	297	0,12%	0,21%	1.049
300 - 600	395	9,46%	29,11%	692	0,27%	0,48%	1.752
600 - 1.500	654	15,67%	44,78%	2.227	0,87%	1,35%	3.406
1.500 - 3.000	599	14,35%	59,13%	3.458	1,36%	2,71%	5.772
3.000 - 6.000	488	11,69%	70,82%	6.233	2,44%	5,16%	12.772
6.000 - 30.000	754	18,06%	88,88%	29.123	11,42%	16,58%	38.625
30.000 - 150.000	323	7,74%	96,62%	68.785	26,98%	43,56%	212.958
150.000 - 300.000	51	1,22%	97,84%	25.057	9,83%	53,39%	491.318
Más de 300.000	90	2,16%	100,00%	118.821	46,61%	100,00%	1.320.235
Total	4.174	100%		254.931	100%		61.076

Intervalos Base imponible (miles euros)	Ejercicio 2003							Variación 03/02			
	Declarantes	%/Total	% acum	Cuota	%/Total	% acum	Media	Cuota		Media	
				(miles euros)			(euros)	(miles euros)	%	(euros)	%
Hasta 3	40	0,91%	0,91%	1	0,00%	0,00%	22	0	-26,72%	-26	-54,20%
3 - 9	39	0,89%	1,79%	3	0,00%	0,00%	68	-1	-33,38%	-12	-14,59%
9 - 15	31	0,70%	2,50%	4	0,00%	0,00%	120	-4	-51,11%	-70	-36,91%
15 -30	91	2,07%	4,57%	17	0,01%	0,01%	183	4	35,55%	-12	-6,15%
30 - 60	134	3,04%	7,61%	50	0,02%	0,02%	376	17	48,91%	44	13,35%
60 -150	283	6,43%	14,04%	198	0,07%	0,09%	700	20	10,97%	5	0,77%
150 - 300	280	6,36%	20,40%	318	0,10%	0,19%	1.137	21	7,15%	87	8,30%
300 - 600	414	9,40%	29,80%	756	0,25%	0,44%	1.825	64	9,18%	73	4,17%
600 - 1.500	663	15,06%	44,87%	2.503	0,82%	1,26%	3.775	276	12,37%	369	10,85%
1.500 - 3.000	609	13,83%	58,70%	3.790	1,25%	2,51%	6.224	333	9,62%	452	7,82%
3.000 - 6.000	544	12,36%	71,06%	6.014	1,98%	4,49%	11.055	-219	-3,51%	-1.717	-13,44%
6.000 - 30.000	806	18,31%	89,37%	32.113	10,55%	15,04%	39.842	2.990	10,27%	1.217	3,15%
30.000 - 150.000	331	7,52%	96,89%	74.584	24,50%	39,54%	225.331	5.799	8,43%	12.373	5,81%
150.000 - 300.000	49	1,11%	98,00%	30.663	10,07%	49,61%	625.774	5.606	22,37%	134.456	27,37%
Más de 300.000	88	2,00%	100,00%	153.369	50,39%	100,00%	1.742.824	34.547	29,08%	422.590	32,01%
Total	4.402	100%		304.383	100%		69.146	49.451	19,40%	8.070	13,21%

El Cuadro 17.b muestra las cuotas del IVA devengado por operaciones gravadas al tipo reducido del 7% por adquisiciones intracomunitarias, que alcanzan el valor de 644.186 millones de euros, el 4,6% superior que la misma cuota para 2002. El importe medio aumenta en el 0,5%, pasando de 53.246 euros en 2002 a 53.526 euros en 2003.

Cuadro 17.b

IVA DEVENGADO AL 7% POR ADQUISICIONES INTRACOMUNITARIAS 2002-2003, POR INTERVALOS DE BASE IMPONIBLE

Intervalos Base imponible (miles euros)	Ejercicio 2002						
	Declarantes	%/Total	% acum	Cuota	%/Total	% acum	Media
				(miles euros)			(euros)
Hasta 3	42	0,36%	0,36%	0	0,00%	0,00%	6
3 - 9	85	0,74%	1,10%	19	0,00%	0,00%	224
9 - 15	84	0,73%	1,82%	21	0,00%	0,01%	248
15 -30	158	1,37%	3,19%	66	0,01%	0,02%	418
30 - 60	333	2,88%	6,07%	205	0,03%	0,05%	615
60 -150	1.007	8,71%	14,78%	1.261	0,20%	0,26%	1.252
150 - 300	1.219	10,54%	25,32%	2.607	0,42%	0,68%	2.139
300 - 600	1.357	11,73%	37,05%	5.464	0,89%	1,57%	4.027
600 - 1.500	2.067	17,87%	54,93%	16.996	2,76%	4,33%	8.222
1.500 - 3.000	1.558	13,47%	68,40%	25.412	4,13%	8,45%	16.311
3.000 - 6.000	1.367	11,82%	80,22%	41.339	6,71%	15,17%	30.241
6.000 - 30.000	1.598	13,82%	94,04%	159.955	25,98%	41,15%	100.097
30.000 - 150.000	534	4,62%	98,66%	189.531	30,78%	71,93%	354.926
150.000 - 300.000	63	0,54%	99,20%	59.615	9,68%	81,61%	946.272
Más de 300.000	92	0,80%	100,00%	113.247	18,39%	100,00%	1.230.946
Total	11.564	100%		615.738	100%		53.246

Intervalos Base imponible (miles euros)	Ejercicio 2003							Variación 03/02			
	Declarantes	%/Total	% acum	Cuota	%/Total	% acum	Media	Cuota		Media	
				(miles euros)			(euros)	(miles euros)	%	(euros)	%
Hasta 3	49	0,41%	0,41%	3	0,00%	0,00%	57	3	918,07%	50	772,63%
3 - 9	68	0,57%	0,97%	13	0,00%	0,00%	190	-6	-32,42%	-35	-15,53%
9 - 15	95	0,79%	1,76%	36	0,01%	0,01%	374	15	70,82%	127	51,04%
15 -30	184	1,53%	3,29%	89	0,01%	0,02%	486	23	35,24%	67	16,13%
30 - 60	325	2,70%	5,99%	210	0,03%	0,05%	647	6	2,80%	33	5,33%
60 -150	966	8,03%	14,02%	1.199	0,19%	0,24%	1.241	-62	-4,92%	-11	-0,89%
150 - 300	1.236	10,27%	24,29%	2.665	0,41%	0,65%	2.156	58	2,22%	17	0,81%
300 - 600	1.439	11,96%	36,24%	6.034	0,94%	1,59%	4.193	569	10,42%	166	4,13%
600 - 1.500	2.178	18,10%	54,34%	17.137	2,66%	4,25%	7.868	142	0,83%	-354	-4,31%
1.500 - 3.000	1.626	13,51%	67,85%	26.105	4,05%	8,30%	16.055	693	2,73%	-256	-1,57%
3.000 - 6.000	1.487	12,36%	80,21%	43.050	6,68%	14,99%	28.951	1.711	4,14%	-1.290	-4,27%
6.000 - 30.000	1.662	13,81%	94,02%	165.076	25,63%	40,61%	99.324	5.120	3,20%	-774	-0,77%
30.000 - 150.000	559	4,64%	98,66%	196.067	30,44%	71,05%	350.747	6.537	3,45%	-4.180	-1,18%
150.000 - 300.000	65	0,54%	99,20%	60.850	9,45%	80,49%	936.147	1.234	2,07%	-10.125	-1,07%
Más de 300.000	96	0,80%	100,00%	125.652	19,51%	100,00%	1.308.876	12.405	10,95%	77.930	6,33%
Total	12.035	100%		644.186	100%		53.526	28.447	4,62%	280	0,53%

El IVA devengado por operaciones gravadas al tipo general del 16% por adquisiciones intracomunitarias (Cuadro 17.c) aumenta en el 5,6% en 2003, alcanzando un importe de 16.751 millones de euros. Sin embargo, el importe medio disminuye en el 3,2%, situándose en 149.308 euros.

Cuadro 17.c

IVA DEVENGADO AL 16% POR ADQUISICIONES INTRACOMUNITARIAS 2002-2003, POR INTERVALOS DE BASE IMPONIBLE

Intervalos Base imponible (miles euros)	Ejercicio 2002						
	Declarantes	%/Total	% acum	Cuota	%/Total	% acum	Media
				(miles euros)			(euros)
Hasta 3	842	0,82%	0,82%	-70	0,00%	0,00%	-83
3 - 9	1.314	1,28%	2,10%	658	0,00%	0,00%	501
9 - 15	1.087	1,06%	3,15%	819	0,01%	0,01%	753
15 -30	2.434	2,37%	5,52%	2.608	0,02%	0,03%	1.072
30 - 60	4.382	4,26%	9,78%	7.015	0,04%	0,07%	1.601
60 -150	10.231	9,95%	19,73%	28.174	0,18%	0,25%	2.754
150 - 300	11.485	11,17%	30,90%	51.730	0,33%	0,57%	4.504
300 - 600	14.686	14,28%	45,18%	110.954	0,70%	1,27%	7.555
600 - 1.500	20.964	20,39%	65,57%	325.426	2,05%	3,32%	15.523
1.500 - 3.000	13.608	13,23%	78,81%	464.321	2,93%	6,25%	34.121
3.000 - 6.000	9.745	9,48%	88,28%	717.269	4,52%	10,77%	73.604
6.000 - 30.000	8.961	8,71%	97,00%	2.443.814	15,40%	26,17%	272.717
30.000 - 150.000	2.465	2,40%	99,40%	3.294.250	20,76%	46,93%	1.336.410
150.000 - 300.000	304	0,30%	99,69%	1.585.099	9,99%	56,92%	5.214.140
Más de 300.000	318	0,31%	100,00%	6.835.401	43,08%	100,00%	21.494.973
Total	102.826	100%		15.867.469	100%		154.314

Intervalos Base imponible (miles euros)	Ejercicio 2003							Variación 03/02			
	Declarantes	%/Total	% acum	Cuota	%/Total	% acum	Media	Cuota		Media	
				(miles euros)			(euros)	(miles euros)	%	(euros)	%
Hasta 3	894	0,80%	0,80%	711	0,00%	0,00%	796	781	1122,62%	878	1063,14%
3 - 9	1.395	1,24%	2,04%	684	0,00%	0,01%	490	26	3,91%	-11	-2,13%
9 - 15	1.164	1,04%	3,08%	883	0,01%	0,01%	759	64	7,87%	6	0,73%
15 -30	2.883	2,57%	5,65%	3.030	0,02%	0,03%	1.051	422	16,19%	-20	-1,91%
30 - 60	4.978	4,44%	10,08%	8.023	0,05%	0,08%	1.612	1.008	14,37%	11	0,68%
60 -150	11.548	10,29%	20,38%	30.222	0,18%	0,26%	2.617	2.048	7,27%	-137	-4,96%
150 - 300	12.877	11,48%	31,86%	55.743	0,33%	0,59%	4.329	4.013	7,76%	-175	-3,89%
300 - 600	15.997	14,26%	46,11%	116.090	0,69%	1,29%	7.257	5.136	4,63%	-298	-3,95%
600 - 1.500	22.405	19,97%	66,08%	334.658	2,00%	3,28%	14.937	9.232	2,84%	-586	-3,78%
1.500 - 3.000	14.751	13,15%	79,23%	486.220	2,90%	6,19%	32.962	21.899	4,72%	-1.159	-3,40%
3.000 - 6.000	10.434	9,30%	88,53%	727.585	4,34%	10,53%	69.732	10.316	1,44%	-3.872	-5,26%
6.000 - 30.000	9.572	8,53%	97,06%	2.474.358	14,77%	25,30%	258.500	30.544	1,25%	-14.217	-5,21%
30.000 - 150.000	2.619	2,33%	99,40%	3.419.988	20,42%	45,72%	1.305.837	125.738	3,82%	-30.572	-2,29%
150.000 - 300.000	335	0,30%	99,70%	1.620.995	9,68%	55,39%	4.838.792	35.897	2,26%	-375.348	-7,20%
Más de 300.000	339	0,30%	100,00%	7.471.821	44,61%	100,00%	22.040.769	636.419	9,31%	545.796	2,54%
Total	112.191	100%		16.751.012	100%		149.308	883.543	5,57%	-5.006	-3,24%

III.3.2. Tipo medio.

El tipo medio se define como el cociente, expresado en tanto por cien, entre la cuota devengada y la base imponible.

El Cuadro 18 muestra la evolución del tipo medio desde 1999 hasta 2003, tanto sin incluir en el IVA devengado el recargo de equivalencia como incluyéndolo, así como el tipo medio de las adquisiciones intracomunitarias.

Cuadro 18

EVOLUCIÓN DEL TIPO MEDIO DEL IVA 1999-2003

Variable						Miles de euros			
	1999	2000	2001	2002	2003	00/99	01/00	02/01	03/02
Base imponible régimen general (1)	1.021.945.775	1.133.082.743	1.253.928.702	1.326.081.220	1.440.185.792	10,88%	10,67%	5,75%	8,60%
Cuota devengada régimen general (sin recargo) (2)	137.787.596	152.981.866	169.240.391	178.645.219	193.875.832	11,03%	10,63%	5,56%	8,53%
Cuota devengada régimen general (con recargo) (3)	138.361.905	153.533.741	169.825.838	179.289.200	194.482.284	10,97%	10,61%	5,57%	8,47%
Tipo medio (sin recargo equivalencia) (2) / (1)	13,48%	13,50%	13,50%	13,47%	13,46%	0,02	0,00	-0,03	-0,01
Tipo medio (con recargo equivalencia) (3) / (1)	13,54%	13,55%	13,54%	13,52%	13,50%	0,01	-0,01	-0,02	-0,02
Base imponible adquisiciones intracomunitarias (4)	94.401.584	105.976.636	112.859.801	114.341.229	121.501.471	12,26%	6,49%	1,31%	6,26%
Cuota devengada adquisiciones intracomunitarias (5)	13.902.279	15.694.004	16.628.582	16.738.139	17.699.581	12,89%	5,96%	0,66%	5,74%
Tipo medio adquisiciones intracomunitarias (5) / (4)	14,73%	14,81%	14,73%	14,64%	14,57%	0,08	-0,08	-0,10	-0,07

El tipo medio sin incluir el recargo de equivalencia, creció dos centésimas en el ejercicio 2000, en el que se alcanzó el 13,5%, permaneciendo igual en el ejercicio siguiente, iniciándose desde el ejercicio 2002 una ligera disminución (tres centésimas) hasta situarse en el 13,46% en el ejercicio 2003. Este comportamiento en 2003 se explica por el aumento de la base imponible (el 8,6%) que es levemente superior al registrado en el IVA devengado (el 8,5%).

Si se tiene en cuenta el recargo de equivalencia (Gráfico 19), el cálculo del tipo medio resulta ligeramente superior en todos los ejercicios, pasando del 13,54% en 1999 con un incremento de una centésima en el ejercicio posterior a un ligero descenso en los siguientes, alcanzando el 13,50% en 2003 (con un descenso de dos centésimas porcentuales respecto a 2002), pero esto no quiere decir que el régimen especial del recargo de equivalencia tenga un efecto alcista en el gravamen, ya que lo que se incluye en el cálculo es la cuota del recargo de equivalencia ingresada por los proveedores de los minoristas acogidos a este régimen especial, desconociendo el importe de las ventas de estos últimos.

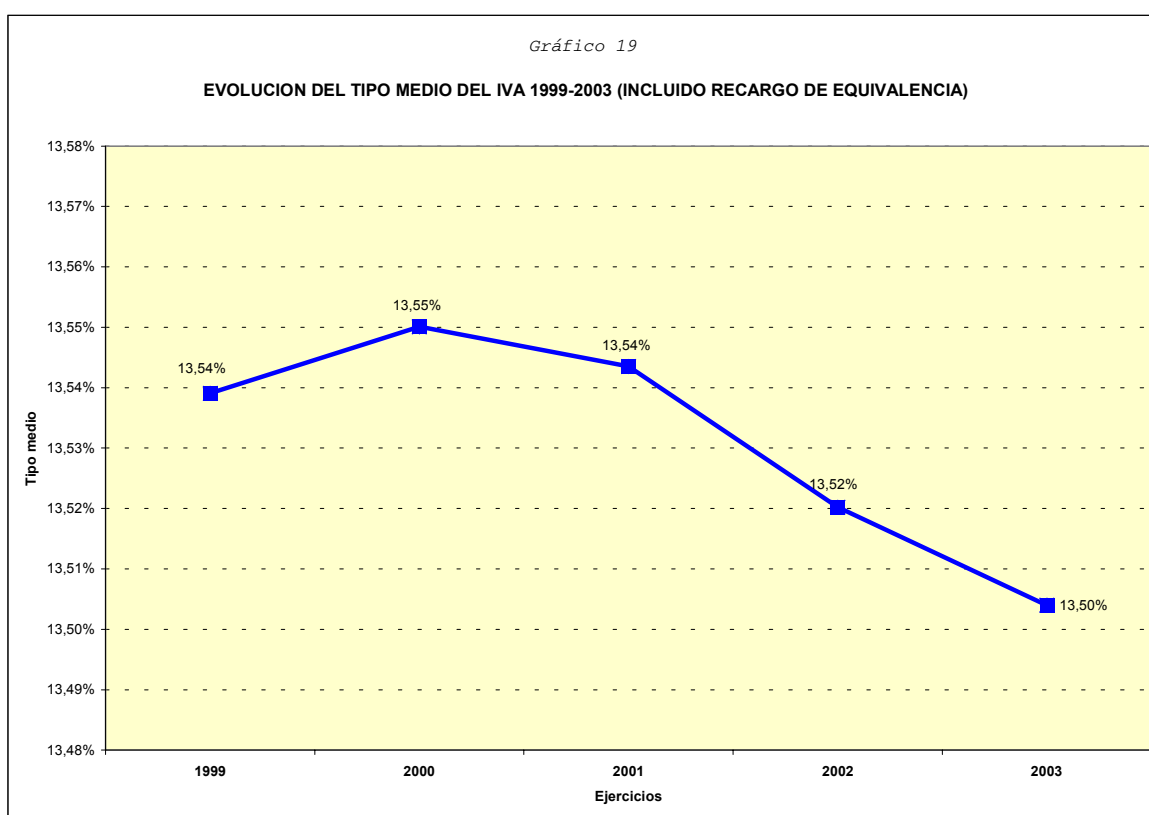

El tipo medio de las adquisiciones intracomunitarias en 1999 era del 14,73%, habiendo crecido en 2000 casi en una décima porcentual, disminuyendo a partir de

entonces cada año en torno a una décima porcentual, de manera que se situó en el 14,57% en 2003. Si lo comparamos con el tipo medio total, se observa que para todos los ejercicios, el tipo medio de las adquisiciones intracomunitarias es sensiblemente superior al de las operaciones interiores, circunstancia que obedece a un mayor peso de las compras de bienes de inversión gravadas con el tipo general.

Los Cuadros 19.a y 19.b muestran, para los años 2002 y 2003, los tipos medios registrados en cada uno de los intervalos de base imponible, distinguiéndose en que en el segundo caso el numerador del *ratio* suma al IVA devengado el recargo de equivalencia.

Cuadro 19.a

TIPO MEDIO SIN RECARGO DE EQUIVALENCIA DEL IVA 2002-2003 POR INTERVALOS DE BASE IMPONIBLE

Miles de euros

Intervalos Base imponible (miles euros)	2002			2003			Variación		
	Base imponible	IVA devengado	Tipo medio	Base imponible	IVA devengado	Tipo medio	Base imponible	IVA devengado	Tipo medio
Hasta 3	265.694	41.926	15,78%	273.321	43.760	16,01%	2,87%	4,37%	0,231
3 - 9	2.237.455	340.390	15,21%	2.317.522	353.134	15,24%	3,58%	3,74%	0,024
9 - 15	2.636.504	388.092	14,72%	2.744.214	405.372	14,77%	4,09%	4,45%	0,052
15 -30	6.590.712	939.805	14,26%	6.916.364	990.704	14,32%	4,94%	5,42%	0,065
30 - 60	12.290.575	1.692.886	13,77%	12.902.866	1.782.446	13,81%	4,98%	5,29%	0,040
60 -150	29.466.436	3.909.154	13,27%	31.364.105	4.177.528	13,32%	6,44%	6,87%	0,053
150 - 300	36.904.775	4.844.810	13,13%	39.333.769	5.166.792	13,14%	6,58%	6,65%	0,008
300 - 600	54.007.537	7.110.850	13,17%	57.799.266	7.627.576	13,20%	7,02%	7,27%	0,030
600 - 1.500	101.613.533	13.360.101	13,15%	108.932.217	14.333.501	13,16%	7,20%	7,29%	0,010
1.500 - 3.000	97.098.036	12.690.766	13,07%	105.158.541	13.768.024	13,09%	8,30%	8,49%	0,023
3.000 - 6.000	109.654.019	14.380.643	13,11%	119.594.716	15.654.793	13,09%	9,07%	8,86%	-0,025
6.000 - 30.000	227.037.421	30.110.103	13,26%	246.206.251	32.674.977	13,27%	8,44%	8,52%	0,009
30.000 - 150.000	210.869.084	27.823.952	13,19%	232.372.306	30.728.088	13,22%	10,20%	10,44%	0,029
150.000 - 300.000	81.162.213	11.114.359	13,69%	85.775.718	11.629.929	13,56%	5,68%	4,64%	-0,135
Más de 300.000	354.247.225	49.897.382	14,09%	388.494.616	54.539.208	14,04%	9,67%	9,30%	-0,047
Total	1.326.081.220	178.645.219	13,47%	1.440.185.792	193.875.832	13,46%	8,60%	8,53%	-0,010

(*) El tipo medio sin recargo de equivalencia se define como el cociente entre el IVA devengado sin el recargo de equivalencia y la base imponible

Cuadro 19.b

TIPO MEDIO CON RECARGO DE EQUIVALENCIA DEL IVA 2002-2003 POR INTERVALOS DE BASE IMPONIBLE

Miles de euros

Intervalos Base imponible (miles euros)	2002			2003			Variación		
	Base imponible	IVA devengado	Tipo medio	Base imponible	IVA devengado	Tipo medio	Base imponible	IVA devengado	Tipo medio
Hasta 3	265.694	42.094	15,84%	273.321	43.765	16,01%	2,87%	3,97%	0,169
3 - 9	2.237.455	340.691	15,23%	2.317.522	353.218	15,24%	3,58%	3,68%	0,014
9 - 15	2.636.504	388.404	14,73%	2.744.214	405.514	14,78%	4,09%	4,41%	0,045
15 - 30	6.590.712	940.654	14,27%	6.916.364	991.229	14,33%	4,94%	5,38%	0,059
30 - 60	12.290.575	1.694.912	13,79%	12.902.866	1.784.006	13,83%	4,98%	5,26%	0,036
60 - 150	29.466.436	3.916.382	13,29%	31.364.105	4.184.138	13,34%	6,44%	6,84%	0,050
150 - 300	36.904.775	4.858.334	13,16%	39.333.769	5.178.848	13,17%	6,58%	6,60%	0,002
300 - 600	54.007.537	7.135.127	13,21%	57.799.266	7.650.211	13,24%	7,02%	7,22%	0,024
600 - 1.500	101.613.533	13.417.772	13,20%	108.932.217	14.387.317	13,21%	7,20%	7,23%	0,003
1.500 - 3.000	97.098.036	12.751.541	13,13%	105.158.541	13.825.578	13,15%	8,30%	8,42%	0,015
3.000 - 6.000	109.654.019	14.484.211	13,21%	119.594.716	15.711.654	13,14%	9,07%	8,47%	-0,072
6.000 - 30.000	227.037.421	30.217.402	13,31%	246.206.251	32.777.279	13,31%	8,44%	8,47%	0,003
30.000 - 150.000	210.869.084	27.903.592	13,23%	232.372.306	30.820.166	13,26%	10,20%	10,45%	0,031
150.000 - 300.000	81.162.213	11.134.619	13,72%	85.775.718	11.651.982	13,58%	5,68%	4,65%	-0,135
Más de 300.000	354.247.225	50.063.465	14,13%	388.494.616	54.717.377	14,08%	9,67%	9,30%	-0,048
Total	1.326.081.220	179.289.200	13,52%	1.440.185.792	194.482.284	13,50%	8,60%	8,47%	-0,016

(*) El tipo medio con recargo de equivalencia se define como el cociente entre el IVA devengado incluyendo el recargo de equivalencia y la base imponible

En el Cuadro 19.a se observa que en todos los intervalos se producen aumentos en el tipo medio general, salvo en los de 3-6 millones de euros, 150-300 millones de euros y en el último tramo de más de 300 millones de euros, en el cual se produce la mayor participación de base imponible e IVA devengado; el mayor crecimiento (0,23 puntos porcentuales) se produce de manera significativa en el primer tramo, de hasta 3 mil euros (en el resto de los intervalos en que se produce aumento, éste es inferior a una décima porcentual), mientras que el descenso más acusado se produce en el intervalo 150-300 millones de euros (-0,14%).

Los valores máximos del tipo medio se registran en los tres primeros tramos, con el 16,01%, 15,24% y 14,77%, respectivamente. En el otro extremo, sus niveles mínimos se producen en la franja central de los tramos, con una base imponible comprendida entre 150.000 euros y 6 millones de euros, cuyo tipo medio se sitúa entre el 13,1% y el 13,2%.

En el Gráfico 20 se representa la variabilidad del tipo medio según cambia el nivel de base imponible, apreciándose que la curva del tipo medio tiene una forma de u, con un mayor gravamen en los extremos.

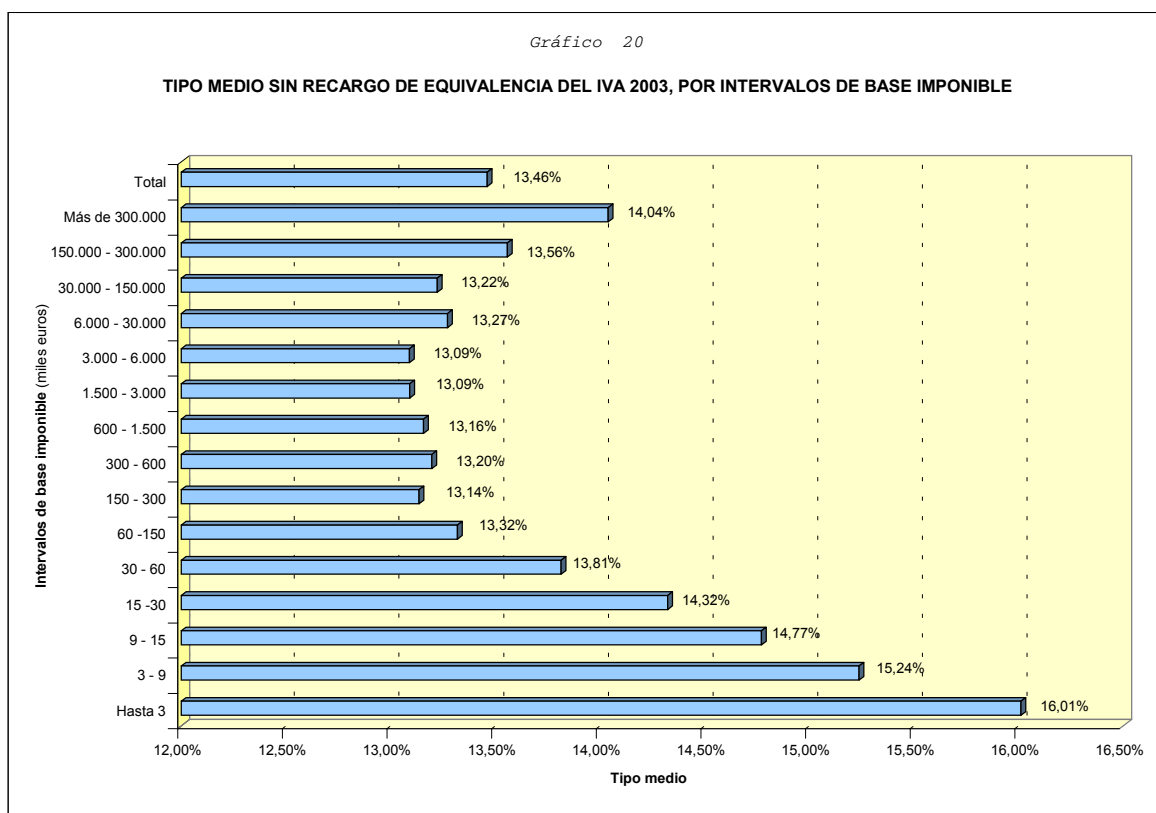

Si se tiene en cuenta el recargo de equivalencia, Cuadro 19.b, en el ejercicio 2003, el tipo medio resulta ligeramente superior para todos los intervalos de base imponible, salvo para los dos primeros intervalos (hasta 3 mil y de 3 a 9 mil euros) en los que no existe variación. Del mismo modo que en la distribución anterior, los valores máximos del tipo medio con recargo de equivalencia se registran en los tres primeros tramos, con el 16,01%, 15,24% y 14,78%. Su mínimo, el 13,14%, se obtiene en el intervalo de 3 a 6 millones de euros, seguido del intervalo anterior (1,5 a 3 millones de euros) con el 13,15%.

El Cuadro 20 muestra los tipos medios de las adquisiciones intracomunitarias en cada uno de los intervalos de base imponible para los ejercicios 2002 y 2003. El gráfico 21 muestra su distribución en el ejercicio 2003.

Cuadro 20
TIPO MEDIO DE LAS ADQUISICIONES INTRACOMUNITARIAS DEL IVA 2002-2003, POR INTERVALOS DE BASE IMPONIBLE

Miles de euros

Intervalos Base imponible (miles euros)	2002			2003			Variación		
	Base imponible	IVA devengado	Tipo medio	Base imponible	IVA devengado	Tipo medio	Base imponible	IVA devengado	Tipo medio
Hasta 3	-401	-68	17,00%	4.509	715	15,86%	1225,61%	1150,35%	-1,136
3 - 9	4.488	682	15,19%	4.528	700	15,45%	0,90%	2,67%	0,267
9 - 15	5.607	847	15,11%	6.124	923	15,07%	9,22%	8,88%	-0,047
15 - 30	17.551	2.686	15,31%	20.628	3.136	15,20%	17,53%	16,74%	-0,102
30 - 60	47.612	7.253	15,23%	54.405	8.284	15,23%	14,27%	14,21%	-0,008
60 - 150	198.568	29.614	14,91%	210.946	31.619	14,99%	6,23%	6,77%	0,076
150 - 300	367.984	54.634	14,85%	394.372	58.727	14,89%	7,17%	7,49%	0,044
300 - 600	788.828	117.110	14,85%	830.723	122.879	14,79%	5,31%	4,93%	-0,054
600 - 1.500	2.332.393	344.649	14,78%	2.398.718	354.298	14,77%	2,84%	2,80%	-0,006
1.500 - 3.000	3.351.478	493.191	14,72%	3.506.133	516.115	14,72%	4,61%	4,65%	0,005
3.000 - 6.000	5.229.308	764.841	14,63%	5.311.987	776.649	14,62%	1,58%	1,54%	-0,005
6.000 - 30.000	18.286.993	2.632.892	14,40%	18.624.950	2.671.546	14,34%	1,85%	1,47%	-0,054
30.000 - 150.000	25.016.277	3.552.566	14,20%	26.040.449	3.690.640	14,17%	4,09%	3,89%	-0,028
150.000 - 300.000	11.384.942	1.669.771	14,67%	11.767.256	1.712.508	14,55%	3,36%	2,56%	-0,113
Más de 300.000	47.309.602	7.067.470	14,94%	52.325.742	7.750.841	14,81%	10,60%	9,67%	-0,126
Total	114.341.229	16.738.139	14,64%	121.501.471	17.699.581	14,57%	6,26%	5,74%	-0,071

(*) El tipo medio se define como el cociente entre el IVA devengado y la base imponible

Al igual que ocurre con el tipo medio de las operaciones interiores, los valores máximos para las adquisiciones intracomunitarias se encuentran en los primeros tramos de base imponible. Sin embargo, en el Gráfico 21 se advierte que la variación en el tipo medio tiene un perfil distinto al comentado para las operaciones interiores, en general se producen caídas del tipo medio a medida que aumenta la base imponible, salvo en los intervalos comprendidos entre 15.000 y 60.000 euros, y en los dos últimos tramos.

Gráfico 21

TIPO MEDIO DE LAS ADQUISICIONES INTRACOMUNITARIAS DEL IVA 2003, POR INTERVALOS DE BASE IMPONIBLE

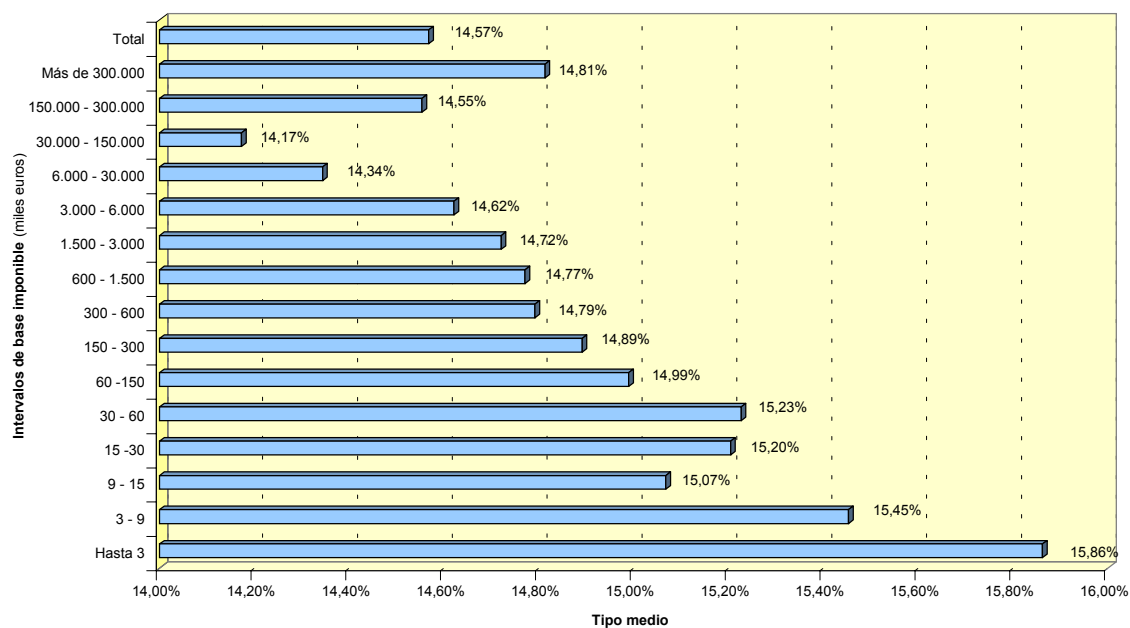

III.4. Deducciones.

De acuerdo con los datos estadísticos que se derivan de la información recogida en los modelos 390 y 392, con el nivel de desglose que en ellos figura, las deducciones del régimen general se clasifican en:

- Cuotas deducibles en operaciones interiores.
- Cuotas deducibles en importaciones.
- Cuotas deducibles en adquisiciones intracomunitarias de bienes.
- Compensaciones en régimen especial de la agricultura, ganadería y pesca.
- Rectificación de deducciones.
- Regularización de bienes de inversión.

El Cuadro 21 y el Gráfico 22 recogen la evolución de las deducciones del régimen general desde 1999 hasta 2003.

Cuadro 21

EVOLUCIÓN DE LAS DEDUCCIONES DEL RÉGIMEN GENERAL DEL IVA 1999-2003

Variable	1999	2000	2001	2002	2003	00/99	01/00	02/01	03/02
Importe de las deducciones (miles euros)	115.720.018	132.032.271	146.032.637	153.507.773	166.103.712	14,10%	10,60%	5,12%	8,21%
Nº declarantes con deducciones	1.635.871	1.691.870	1.760.592	1.830.139	1.936.367	3,42%	4,06%	3,95%	5,80%
Deducción media (euros)	70.739	78.039	82.945	83.878	85.781	10,32%	6,29%	1,12%	2,27%

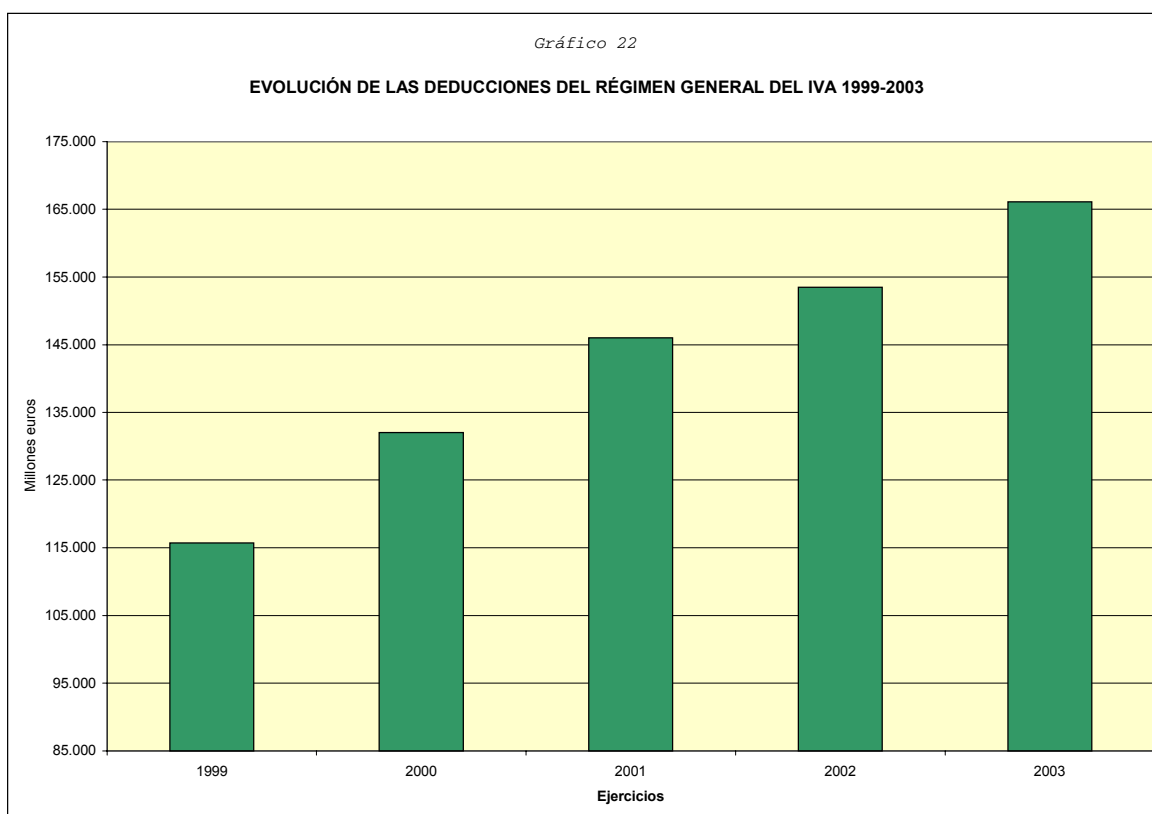

Se observa que las deducciones del régimen general han ido creciendo de manera considerable a lo largo del periodo 1999-2003, pasando de 115.720 millones de euros en 1999 a 166.104 millones de euros en 2003, si bien la tasa de variación anual se ha desacelerado gradualmente en los tres primeros ejercicios con una importante caída en 2002 (14,1%, 10,6% y 5,1%), mientras que en 2003 se ha roto la tendencia, al incrementarse un 8,2%. La deducción media también ha crecido sustancialmente durante este periodo, de tal forma que se ha pasado de un importe de 70.739 euros en 1999 a 85.781 euros en 2003, si bien la tasa de variación anual, que aumentó el 10,3% en 2000, cae de manera significativa en los dos años siguientes: 4 puntos porcentuales el primero y cinco el segundo), tendencia que cambia en 2003, al producirse un incremento del 2,3%, duplicando el correspondiente al año anterior.

Con un mayor detalle en referencia exclusivamente a los ejercicios 2002 y 2003, el Cuadro 22 refleja el comportamiento y la composición de las deducciones, representándose su distribución para 2003 en el Gráfico 23. Durante el primer ejercicio se produce un desajuste en los datos estadísticos, puesto que la cifra total de las deducciones no coincide con la suma de cada una de ellas, recogiendo la diferencia en la variable de “discrepancias estadísticas” que se incluye en dicho Cuadro.

Cuadro 22
DEDUCCIONES DEL RÉGIMEN GENERAL DEL IVA 2002-2003

Miles de euros

Concepto	Ejercicio 2002		Ejercicio 2003		Variación 03/02	
	Importes	Estructura	Importes	Estructura	Absoluta	Tasa
Operaciones interiores. Bienes y servicios corrientes	117.919.006	76,82%	128.605.811	77,43%	10.686.804	9,06%
Operaciones interiores. Bienes de inversión	7.642.997	4,98%	8.416.024	5,07%	773.027	10,11%
Subtotal	125.562.003	81,80%	137.021.835	82,49%	11.459.832	9,13%
Importaciones. Bienes corrientes	9.784.810	6,37%	10.495.748	6,32%	710.939	7,27%
Importaciones. Bienes de inversión	178.170	0,12%	111.220	0,07%	-66.950	-37,58%
Subtotal	9.962.980	6,49%	10.606.968	6,39%	643.989	6,46%
Adquisiciones intracomunitarias. Bienes corrientes	16.303.549	10,62%	17.112.262	10,30%	808.712	4,96%
Adquisiciones intracomunitarias. Bienes de inversión	586.522	0,38%	586.082	0,35%	-440	-0,07%
Subtotal	16.890.071	11,00%	17.698.344	10,65%	808.273	4,79%
Compensaciones REAGP	844.719	0,55%	853.040	0,51%	8.321	0,99%
Rectificación de deducciones	-6.927	0,00%	-69.486	-0,04%	-62.560	-903,19%
Regularización de inversiones	20.692	0,01%	-6.989	0,00%	-27.681	-133,77%
Discrepancias estadísticas (*)	234.234	0,15%	0	0,00%	-234.234	-100,00%
Total deducciones	153.507.773	100%	166.103.712	100%	12.595.939	8,21%

(*) Igual a la diferencia entre el total declarado de deducciones y la suma de cada uno de los conceptos.

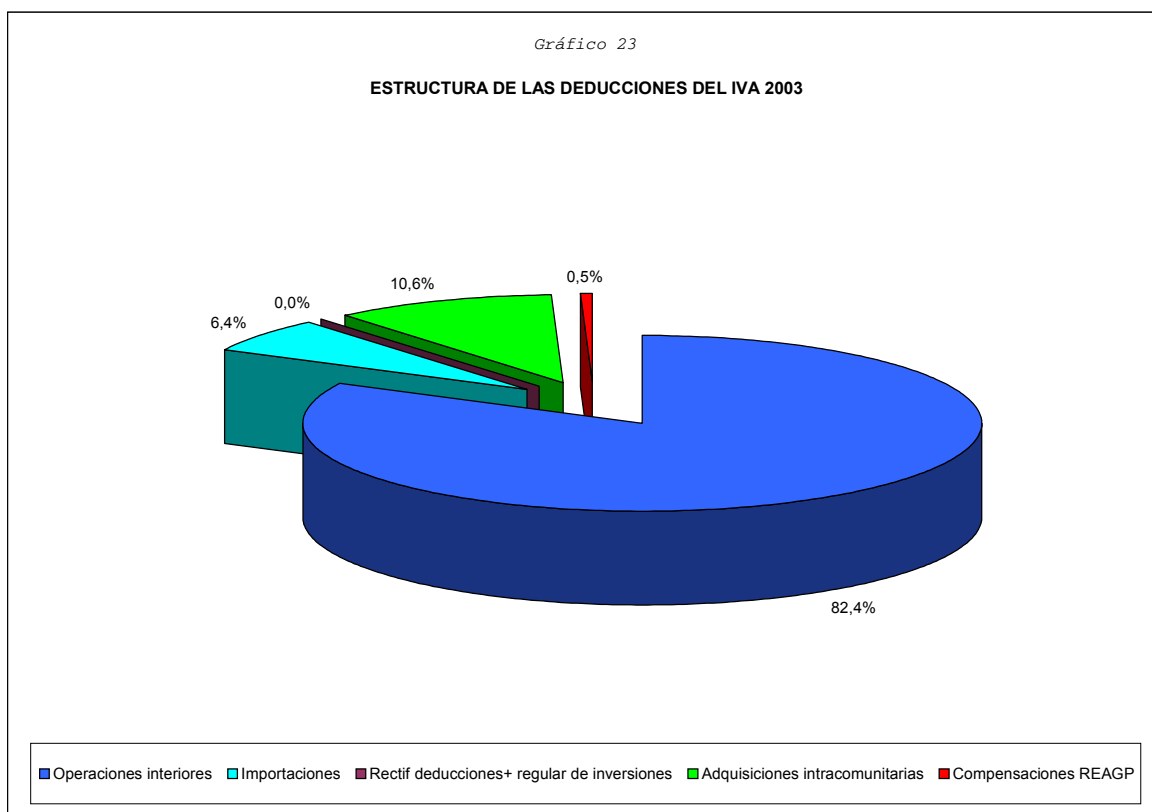

El importe total de las deducciones del año 2003 es de 166.104 millones de euros, el 8,2% superior al de 2002. Las deducciones por operaciones interiores concentran el 82,5% del total. El resto procede fundamentalmente de las cuotas soportadas y deducidas por adquisiciones intracomunitarias (el 10,7%) y por importaciones (el 6,4%), ya que las compensaciones en el régimen especial de la agricultura, ganadería y pesca, la rectificación de deducciones y la regularización de inversiones tienen una importancia residual (la suma de ellas representa el 0,5% del total).

En 2003, el importe de las cuotas deducibles en operaciones interiores alcanza el valor de 137.022 millones de euros, lo que supone un crecimiento del 9,1% respecto a 2002. De estas deducciones, el 93,9% corresponde a operaciones con bienes y servicios corrientes, con un importe de 128.606 millones de euros, el 9,1% superior al año

anterior. El 6,1% restante corresponde a operaciones con bienes de inversión con un crecimiento algo mayor, el 10,1%, cuyas cuotas deducibles son de 8.416 millones de euros.

Las cuotas deducibles en importaciones en el ejercicio 2003 ascienden a 10.607 millones de euros, el 6,5% más que en 2002. De esa cantidad, el 99% corresponde a bienes corrientes, con un crecimiento del 7,3% respecto a 2002. El resto corresponde a las operaciones con bienes de inversión, 111 millones de euros, lo que ha determinado un considerable descenso respecto al ejercicio anterior (-37,6%).

El importe de las cuotas deducibles en adquisiciones intracomunitarias asciende a 17.698 millones de euros en el ejercicio 2003, el 4,8% más que en 2002. De esa cantidad, el 96,7% corresponde a bienes corrientes, 17.112 millones de euros, con un crecimiento del 5% respecto a 2002. El resto corresponde a las operaciones con bienes de inversión, con un importe de 586 millones de euros, por lo que prácticamente no ha habido variación respecto al ejercicio anterior.

Las compensaciones en régimen especial de la agricultura, ganadería y pesca, que se analizan con más detalle en el apartado III.4.4, ascienden a 853 millones de euros en 2003, experimentando un crecimiento del 1% respecto al año anterior.

La rectificación de deducciones disminuye en 63 millones de euros y la regularización de inversiones en 28 millones de euros.

La evolución del *ratio* entre las deducciones y las cuotas devengadas, incluyendo el recargo de equivalencia, desde 1999 hasta 2003, se recoge en el Cuadro 23.

Cuadro 23

RELACIÓN DEDUCCIONES - IVA DEVENGADO 1999-2003

Miles de euros

Variable	1999	2000	2001	2002	2003	00/99	01/00	02/01	02/03
Total deducciones (1)	115.720.018	132.032.271	146.032.637	153.507.773	166.103.712	14,10%	10,60%	5,12%	8,21%
Total IVA devengado (2)	138.361.905	153.533.741	169.825.838	179.289.200	194.482.284	10,97%	10,61%	5,57%	8,47%
(1) / (2) (%)	83,64%	86,00%	85,99%	85,62%	85,41%	2,36	-0,01	-0,37	-0,21

Entre 1999 y 2000 la tendencia existente era la de un mayor incremento de las deducciones que las cuotas devengadas, lo que implicaba una mayor absorción de dicha cuota (83,6% y 86%, respectivamente). En 2001, en cambio, las deducciones aumentaron el 10,6%, coincidente con el aumento de las cuotas devengadas, lo que explica que prácticamente no varíe este cociente en el año 2001 (86%). A partir de 2002 el mayor aumento de la cuota devengada que las deducciones origina una caída del *ratio*, que en dicho ejercicio es de 4 décimas porcentuales y en 2003 de 2 décimas porcentuales (85,4%).

A continuación se examinan las distribuciones, por tramos de base imponible, de las cuotas deducibles por las distintas operaciones en los ejercicios 2002 y 2003.

III.4.1. Cuotas deducibles en operaciones interiores.

Los Cuadros 24 y 25 recogen las distribuciones, por tramos de base imponible, de las cuotas deducibles para bienes y servicios corrientes y para bienes de inversión, respectivamente, para los años 2002 y 2003.

Cuadro 24

**CUOTAS DEDUCIBLES EN OPERACIONES INTERIORES DEL IVA 2002-2003. BIENES Y
SERVICIOS CORRIENTES, POR INTERVALOS DE BASE IMPONIBLE**

Intervalos Base imponible (miles euros)	Ejercicio 2002						
	Declarantes	%/Total	% acum	Cuota	%/Total	% acum	Media
				(miles euros)			
Hasta 3	167.206	9,21%	9,21%	1.364.389	1,16%	1,16%	8.160
3 - 9	182.372	10,04%	19,25%	201.963	0,17%	1,33%	1.107
9 - 15	149.555	8,23%	27,48%	213.687	0,18%	1,51%	1.429
15 - 30	251.001	13,82%	41,30%	540.322	0,46%	1,97%	2.153
30 - 60	265.549	14,62%	55,92%	1.078.508	0,91%	2,88%	4.061
60 - 150	299.737	16,50%	72,42%	2.755.322	2,34%	5,22%	9.192
150 - 300	171.594	9,45%	81,87%	3.581.173	3,04%	8,26%	20.870
300 - 600	126.437	6,96%	88,83%	5.244.221	4,45%	12,70%	41.477
600 - 1.500	107.526	5,92%	94,75%	9.978.103	8,46%	21,17%	92.797
1.500 - 3.000	46.208	2,54%	97,29%	9.494.621	8,05%	29,22%	205.476
3.000 - 6.000	26.114	1,44%	98,73%	10.573.463	8,97%	38,18%	404.896
6.000 - 30.000	18.690	1,03%	99,76%	21.323.624	18,08%	56,27%	1.140.911
30.000 - 150.000	3.616	0,20%	99,96%	17.878.026	15,16%	71,43%	4.944.144
150.000 - 300.000	390	0,02%	99,98%	6.469.621	5,49%	76,91%	16.588.772
Más de 300.000	352	0,02%	100,00%	27.221.965	23,09%	100,00%	77.335.128
Total	1.816.347	100%		117.919.006	100%		64.921

Intervalos Base imponible (miles euros)	Ejercicio 2003							Variación 03/02			
	Declarantes	%/Total	% acum	Cuota	%/Total	% acum	Media	Cuota		Media	
				(miles euros)			(euros)	(miles euros)	%	(euros)	%
Hasta 3	182.444	9,51%	9,51%	1.620.688	1,26%	1,26%	8.883	256.299	18,78%	723	8,86%
3 - 9	189.010	9,85%	19,35%	223.549	0,17%	1,43%	1.183	21.586	10,69%	75	6,80%
9 - 15	154.253	8,04%	27,39%	226.699	0,18%	1,61%	1.470	13.012	6,09%	41	2,86%
15 - 30	261.760	13,64%	41,03%	606.559	0,47%	2,08%	2.317	66.237	12,26%	165	7,64%
30 - 60	277.568	14,46%	55,49%	1.139.373	0,89%	2,97%	4.105	60.866	5,64%	43	1,07%
60 - 150	318.209	16,58%	72,07%	2.947.576	2,29%	5,26%	9.263	192.254	6,98%	71	0,77%
150 - 300	182.574	9,51%	81,58%	3.720.285	2,89%	8,15%	20.377	139.112	3,88%	-493	-2,36%
300 - 600	135.006	7,03%	88,62%	5.588.088	4,35%	12,50%	41.391	343.867	6,56%	-86	-0,21%
600 - 1.500	115.173	6,00%	94,62%	10.639.011	8,27%	20,77%	92.374	660.908	6,62%	-423	-0,46%
1.500 - 3.000	49.957	2,60%	97,22%	10.231.979	7,96%	28,73%	204.816	737.358	7,77%	-660	-0,32%
3.000 - 6.000	28.407	1,48%	98,70%	11.557.613	8,99%	37,71%	406.858	984.151	9,31%	1.962	0,48%
6.000 - 30.000	20.199	1,05%	99,75%	23.109.011	17,97%	55,68%	1.144.067	1.785.387	8,37%	3.156	0,28%
30.000 - 150.000	3.961	0,21%	99,96%	19.855.984	15,44%	71,12%	5.012.872	1.977.958	11,06%	68.727	1,39%
150.000 - 300.000	413	0,02%	99,98%	6.831.392	5,31%	76,43%	16.540.900	361.771	5,59%	-47.871	-0,29%
Más de 300.000	379	0,02%	100,00%	30.308.002	23,57%	100,00%	79.968.344	3.086.037	11,34%	2.633.216	3,40%
Total	1.919.313	100%		128.605.811	100%		67.006	10.686.804	9,06%	2.085	3,21%

Cuadro 25

CUOTAS DEDUCIBLES EN OPERACIONES INTERIORES DEL IVA 2002-2003. BIENES DE INVERSIÓN, POR INTERVALOS DE BASE IMPONIBLE

Intervalos Base imponible (miles euros)	Ejercicio 2002						
	Declarantes	%/Total	% acum	Cuota	%/Total	% acum	Media
				(miles euros)			(euros)
Hasta 3	16.756	5,18%	5,18%	385.503	5,04%	5,04%	23.007
3 - 9	15.666	4,85%	10,03%	63.050	0,82%	5,87%	4.025
9 - 15	15.458	4,78%	14,81%	67.826	0,89%	6,76%	4.388
15 -30	32.384	10,02%	24,83%	124.027	1,62%	8,38%	3.830
30 - 60	43.646	13,50%	38,34%	156.496	2,05%	10,43%	3.586
60 -150	61.703	19,09%	57,43%	276.563	3,62%	14,05%	4.482
150 - 300	40.572	12,55%	69,98%	277.698	3,63%	17,68%	6.845
300 - 600	32.103	9,93%	79,91%	265.521	3,47%	21,15%	8.271
600 - 1.500	29.819	9,23%	89,14%	484.007	6,33%	27,49%	16.232
1.500 - 3.000	14.752	4,56%	93,70%	419.846	5,49%	32,98%	28.460
3.000 - 6.000	9.437	2,92%	96,62%	626.921	8,20%	41,18%	66.432
6.000 - 30.000	8.460	2,62%	99,24%	1.232.767	16,13%	57,31%	145.717
30.000 - 150.000	2.005	0,62%	99,86%	1.282.122	16,78%	74,09%	639.462
150.000 - 300.000	236	0,07%	99,93%	350.065	4,58%	78,67%	1.483.324
Más de 300.000	212	0,07%	100,00%	1.630.585	21,33%	100,00%	7.691.439
Total	323.209	100%		7.642.997	100%		23.647

Intervalos Base imponible (miles euros)	Ejercicio 2003							Variación 03/02			
	Declarantes	%/Total	% acum	Cuota	%/Total	% acum	Media	Cuota		Media	
				(miles euros)			(euros)	(miles euros)	%	(euros)	%
Hasta 3	20.397	5,50%	5,50%	377.792	4,49%	4,49%	18.522	-7.711	-2,00%	-4.485	-19,49%
3 - 9	18.109	4,88%	10,38%	82.198	0,98%	5,47%	4.539	19.149	30,37%	514	12,78%
9 - 15	17.429	4,70%	15,08%	60.251	0,72%	6,18%	3.457	-7.575	-11,17%	-931	-21,21%
15 -30	36.640	9,88%	24,96%	188.516	2,24%	8,42%	5.145	64.489	52,00%	1.315	34,34%
30 - 60	49.623	13,38%	38,33%	191.375	2,27%	10,70%	3.857	34.878	22,29%	271	7,56%
60 - 150	70.666	19,05%	57,38%	300.057	3,57%	14,26%	4.246	23.494	8,49%	-236	-5,27%
150 - 300	47.192	12,72%	70,10%	289.569	3,44%	17,70%	6.136	11.872	4,28%	-709	-10,35%
300 - 600	37.412	10,09%	80,19%	320.031	3,80%	21,50%	8.554	54.510	20,53%	283	3,43%
600 - 1.500	34.283	9,24%	89,43%	543.917	6,46%	27,97%	15.866	59.910	12,38%	-366	-2,25%
1.500 - 3.000	16.696	4,50%	93,93%	479.929	5,70%	33,67%	28.745	60.084	14,31%	285	1,00%
3.000 - 6.000	10.600	2,86%	96,79%	681.624	8,10%	41,77%	64.304	54.703	8,73%	-2.128	-3,20%
6.000 - 30.000	9.242	2,49%	99,28%	1.114.476	13,24%	55,01%	120.588	-118.291	-9,60%	-25.129	-17,24%
30.000 - 150.000	2.185	0,59%	99,87%	1.361.860	16,18%	71,19%	623.277	79.738	6,22%	-16.185	-2,53%
150.000 - 300.000	250	0,07%	99,94%	610.245	7,25%	78,44%	2.440.981	260.181	74,32%	957.657	64,56%
Más de 300.000	236	0,06%	100,00%	1.814.182	21,56%	100,00%	7.687.214	183.597	11,26%	-4.225	-0,05%
Total	370.960	100%		8.416.024	100%		22.687	773.027	10,11%	-960	-4,06%

El Cuadro 24 muestra que el número de declarantes de cuotas deducibles por operaciones con bienes y servicios corrientes aumenta en el ejercicio 2003 respecto a 2002, así como la cuota media, que pasa de 64.921 euros a 67.006 euros, lo que supone un crecimiento del 3,2%.

La cuota deducible aumenta en todos los tramos de base imponible, correspondiendo el mayor al primero, hasta 3 miles de euros, que aumenta el 18,8%.

El total de declarantes de las cuotas deducibles por bienes de inversión también aumenta en 2003, sin embargo la deducción media disminuye, al situarse en 22.687 euros (-4,1% respecto a 2002), como consecuencia de que el incremento de la cuota (10,1%) es inferior al de declarantes (14,8%).

Se producen disminuciones de la cuota en varios intervalos, siendo la más destacada la registrada en el tramo comprendido entre 9 y 15 miles de euros, donde la tasa es del -11,2%. Por el contrario, existe un crecimiento muy significativo en los intervalos entre 150 y 300 millones de euros (74,3%) y el comprendido entre 15 y 30 miles de euros (52%).

Las distribuciones del número de declarantes y de los importes correspondientes a las cuotas deducibles vuelven a ser opuestas. Mientras que la concentración de declarantes para ambos tipos de operaciones interiores se produce en los tramos inferiores y medios (más del 50% de los declarantes tienen bases imponibles inferiores a 60.000 euros en la distribución de bienes y servicios corrientes e inferiores a 150.000 euros para la distribución de bienes de inversión), los importes de las cuotas deducibles se concentran de manera acusada en los tramos superiores (alrededor del 60% de la distribución se corresponde a sujetos pasivos con una base imponible superior a 6 millones de euros).

III.4.2. Cuotas deducibles en importaciones.

La distribución del IVA deducible por cuotas satisfechas en importaciones durante 2002 y 2003, por intervalos de base imponible, se recoge en los Cuadros 26 y 27. El

primero se refiere a cuotas soportadas por bienes corrientes y el segundo, a bienes de inversión.

Cuadro 26

**CUOTAS DEDUCIBLES EN IMPORTACIONES DEL IVA 2002-2003. BIENES CORRIENTES,
POR INTERVALOS DE BASE IMPONIBLE**

Intervalos Base imponible (miles euros)	Ejercicio 2002						
	Declarantes	%/Total	% acum	Cuota (miles euros)	%/Total	% acum	Media (euros)
Hasta 3	512	1,76%	1,76%	17.343	0,18%	0,18%	33.872
3 - 9	358	1,23%	2,99%	899	0,01%	0,19%	2.510
9 - 15	286	0,98%	3,97%	736	0,01%	0,19%	2.575
15 - 30	580	1,99%	5,97%	2.240	0,02%	0,22%	3.863
30 - 60	1.024	3,52%	9,49%	5.022	0,05%	0,27%	4.904
60 - 150	2.010	6,91%	16,40%	10.085	0,10%	0,37%	5.017
150 - 300	2.273	7,81%	24,21%	18.375	0,19%	0,56%	8.084
300 - 600	3.025	10,40%	34,61%	48.585	0,50%	1,06%	16.061
600 - 1.500	4.993	17,17%	51,78%	139.204	1,42%	2,48%	27.880
1.500 - 3.000	4.072	14,00%	65,78%	207.405	2,12%	4,60%	50.934
3.000 - 6.000	3.576	12,29%	78,08%	328.647	3,36%	7,96%	91.903
6.000 - 30.000	4.385	15,08%	93,15%	963.241	9,84%	17,80%	219.667
30.000 - 150.000	1.539	5,29%	98,44%	1.300.279	13,29%	31,09%	844.886
150.000 - 300.000	216	0,74%	99,19%	588.141	6,01%	37,10%	2.722.877
Más de 300.000	237	0,81%	100,00%	6.154.608	62,90%	100,00%	25.968.811
Total	29.086	100%		9.784.810	100%		336.410

Intervalos Base imponible (miles euros)	Ejercicio 2003							Variación 03/02			
	Declarantes	%/Total	% acum	Cuota (miles euros)	%/Total	% acum	Media (euros)	Cuota (miles euros)	%	Media (euros)	%
Hasta 3	600	1,87%	1,87%	11.151	0,11%	0,11%	18.585	-6.191	-35,70%	-15.287	-45,13%
3 - 9	430	1,34%	3,20%	1.300	0,01%	0,12%	3.023	401	44,64%	513	20,42%
9 - 15	343	1,07%	4,27%	861	0,01%	0,13%	2.510	124	16,90%	-65	-2,53%
15 - 30	714	2,22%	6,49%	2.260	0,02%	0,15%	3.166	20	0,90%	-697	-18,04%
30 - 60	1.144	3,56%	10,05%	5.118	0,05%	0,20%	4.474	96	1,92%	-430	-8,77%
60 - 150	2.355	7,33%	17,38%	12.789	0,12%	0,32%	5.431	2.704	26,82%	413	8,24%
150 - 300	2.533	7,88%	25,26%	23.361	0,22%	0,54%	9.223	4.986	27,13%	1.138	14,08%
300 - 600	3.367	10,47%	35,73%	47.184	0,45%	0,99%	14.014	-1.401	-2,88%	-2.047	-12,75%
600 - 1.500	5.571	17,33%	53,06%	140.821	1,34%	2,33%	25.278	1.617	1,16%	-2.602	-9,33%
1.500 - 3.000	4.521	14,06%	67,13%	233.938	2,23%	4,56%	51.745	26.534	12,79%	810	1,59%
3.000 - 6.000	3.864	12,02%	79,15%	339.424	3,23%	7,80%	87.843	10.777	3,28%	-4.061	-4,42%
6.000 - 30.000	4.595	14,29%	93,44%	991.544	9,45%	17,24%	215.788	28.303	2,94%	-3.880	-1,77%
30.000 - 150.000	1.599	4,97%	98,42%	1.260.124	12,01%	29,25%	788.070	-40.155	-3,09%	-56.816	-6,72%
150.000 - 300.000	240	0,75%	99,16%	628.106	5,98%	35,23%	2.617.109	39.965	6,80%	-105.768	-3,88%
Más de 300.000	269	0,84%	100,00%	6.797.766	64,77%	100,00%	25.270.506	643.158	10,45%	-698.305	-2,69%
Total	32.145	100%		10.495.748	100%		326.513	710.939	7,27%	-9.897	-2,94%

Cuadro 27

**CUOTAS DEDUCIBLES EN IMPORTACIONES DEL IVA 2002-2003. BIENES DE INVERSIÓN,
POR INTERVALOS DE BASE IMPONIBLE**

Intervalos Base imponible (miles euros)	Ejercicio 2002						
	Declarantes	%/Total	% acum	Cuota (miles euros)	%/Total	% acum	Media (euros)
Hasta 3	83	4,56%	4,56%	7.309	4,10%	4,10%	88.062
3 - 9	66	3,63%	8,19%	328	0,18%	4,29%	4.967
9 - 15	38	2,09%	10,27%	57	0,03%	4,32%	1.507
15 - 30	61	3,35%	13,63%	115	0,06%	4,38%	1.882
30 - 60	103	5,66%	19,29%	378	0,21%	4,60%	3.670
60 - 150	129	7,09%	26,37%	544	0,31%	4,90%	4.220
150 - 300	127	6,98%	33,35%	1.040	0,58%	5,48%	8.191
300 - 600	126	6,92%	40,27%	1.015	0,57%	6,05%	8.054
600 - 1.500	207	11,37%	51,65%	4.584	2,57%	8,63%	22.147
1.500 - 3.000	150	8,24%	59,89%	3.355	1,88%	10,51%	22.364
3.000 - 6.000	156	8,57%	68,46%	6.508	3,65%	14,16%	41.717
6.000 - 30.000	332	18,24%	86,70%	35.589	19,97%	34,14%	107.196
30.000 - 150.000	167	9,18%	95,88%	28.705	16,11%	50,25%	171.884
150.000 - 300.000	35	1,92%	97,80%	11.059	6,21%	56,46%	315.969
Más de 300.000	40	2,20%	100,00%	77.584	43,54%	100,00%	1.939.602
Total	1.820	100%		178.170	100%		97.896
Intervalos Base imponible (miles euros)	Ejercicio 2003						
	Declarantes	%/Total	% acum	Cuota (miles euros)	%/Total	% acum	Media (euros)
Hasta 3	79	4,17%	4,17%	932	0,84%	0,84%	11.794
3 - 9	73	3,85%	8,02%	142	0,13%	0,97%	1.951
9 - 15	49	2,59%	10,61%	204	0,18%	1,15%	4.165
15 - 30	80	4,22%	14,83%	180	0,16%	1,31%	2.245
30 - 60	102	5,38%	20,21%	981	0,88%	2,19%	9.616
60 - 150	137	7,23%	27,44%	739	0,66%	2,86%	5.397
150 - 300	142	7,49%	34,93%	1.740	1,56%	4,42%	12.253
300 - 600	131	6,91%	41,85%	933	0,84%	5,26%	7.121
600 - 1.500	215	11,35%	53,19%	4.479	4,03%	9,29%	20.834
1.500 - 3.000	141	7,44%	60,63%	4.224	3,80%	13,09%	29.954
3.000 - 6.000	172	9,08%	69,71%	9.027	8,12%	21,20%	52.482
6.000 - 30.000	330	17,41%	87,12%	23.107	20,78%	41,98%	70.020
30.000 - 150.000	171	9,02%	96,15%	32.093	28,86%	70,83%	187.679
150.000 - 300.000	33	1,74%	97,89%	8.938	8,04%	78,87%	270.843
Más de 300.000	40	2,11%	100,00%	23.502	21,13%	100,00%	587.549
Total	1.895	100%		111.220	100%		58.691
Variación 03/02							
Intervalos Base imponible (miles euros)				Cuota (miles euros)		Media (euros)	
					%		%
Hasta 3	-6.377	-87,25%	-76.268	-86,61%			
3 - 9	-185	-56,54%	-3.016	-60,71%			
9 - 15	147	256,44%	2.658	176,43%			
15 - 30	65	56,39%	362	19,25%			
30 - 60	603	159,45%	5.946	162,00%			
60 - 150	195	35,84%	1.178	27,91%			
150 - 300	700	67,25%	4.062	49,59%			
300 - 600	-82	-8,07%	-933	-11,58%			
600 - 1.500	-105	-2,29%	-1.313	-5,93%			
1.500 - 3.000	869	25,90%	7.590	33,94%			
3.000 - 6.000	2.519	38,71%	10.765	25,81%			
6.000 - 30.000	-12.483	-35,07%	-37.176	-34,68%			
30.000 - 150.000	3.388	11,80%	15.795	9,19%			
150.000 - 300.000	-2.121	-19,18%	-45.126	-14,28%			
Más de 300.000	-54.082	-69,71%	-1.352.054	-69,71%			
Total	-66.950	-37,58%	-39.204	-40,05%			

En el reparto de las cuotas deducibles por importaciones de bienes corrientes destaca el último tramo de base imponible, superior a 300 millones de euros, donde se concentra el 64,8% del importe de las deducciones, aunque los declarantes de dicho tramo suponen únicamente el 0,8% del total.

En las importaciones de bienes de inversión, las cuotas deducibles se concentran en los tramos más altos de base imponible, a partir del intervalo entre 6 y 30 millones de euros, si bien repartiéndose de una manera más uniforme entre ellos que en el caso de las deducciones correspondientes a los bienes corrientes.

El número de declarantes de las cuotas deducibles por importaciones en bienes corrientes aumenta al pasar de 29.086 en 2002 a 32.145 en 2003, lo que supone un crecimiento del 10,5%, superior al de la cuota que aumenta el 7,3%, de modo que la deducción media disminuye el 2,9%, con una cuantía en el ejercicio 2003 de 326.513 euros.

De los tres intervalos en que se produce una disminución de la cuota, el más significativo es el correspondiente al de hasta 3 mil euros, con una tasa de variación del -35,7%. Mientras que el mayor incremento se produce en el intervalo entre 3 y 9 mil euros (44,6%).

Por otra parte, en las cuotas deducibles en importaciones por bienes de inversión, el número de declarantes en el ejercicio 2003 aumenta al haber 1.820 en 2002 frente a 1.895 en 2003, lo que representa el 4,1%. Sin embargo, se produce una notable disminución en la cuota, que pasa de 178.170 miles de euros en 2002 a 111.220 miles de euros en 2003, lo que supone el -37,6%. Ello origina también una disminución en la cuota media del 40,1%.

El mayor crecimiento en la cuota se produce en el intervalo entre 9-15.000 euros, con un aumento del 256,4%, mientras que las disminuciones más significativas se produjeron en los extremos, ya que en el primer intervalo, el correspondiente hasta 3 mil euros, hubo una tasa de variación del -87,3% y en el último, el de más de 300 millones de euros fue del -69,7%, con una disminución en la cuota media de 1.352.054 euros.

III.4.3. Cuotas deducibles en adquisiciones intracomunitarias.

Los Cuadros 28 y 29 recogen las distribuciones, por tramos de base imponible, de las cuotas deducibles por adquisiciones intracomunitarias durante los ejercicios 2002 y 2003. En el primero figuran las correspondientes a bienes corrientes y en el segundo, las de bienes de inversión.

El Cuadro 28 muestra que un total de 115.564 declarantes practican una deducción por un importe total de 17.112 millones de euros (tasa del 5% respecto a 2002), lo que se traduce en una deducción media por declarante de 148.076 euros (con un retroceso del 3,7% respecto a 2002).

Cuadro 28

**CUOTAS DEDUCIBLES EN ADQUISICIONES INTRACOMUNITARIAS DEL IVA 2002-2003, BIENES
CORRIENTES, POR INTERVALOS DE BASE IMPONIBLE**

Intervalos Base imponible (miles euros)	Ejercicio 2002						
	Declarantes	%/Total	% acum	Cuota	%/Total	% acum	Media
				(miles euros)			(euros)
Hasta 3	783	0,74%	0,74%	2.502	0,02%	0,02%	3.195
3 - 9	1.085	1,02%	1,76%	474	0,00%	0,02%	437
9 - 15	985	0,93%	2,69%	580	0,00%	0,02%	588
15 - 30	2.330	2,20%	4,89%	2.088	0,01%	0,03%	896
30 - 60	4.219	3,98%	8,87%	6.018	0,04%	0,07%	1.426
60 - 150	10.312	9,73%	18,60%	25.652	0,16%	0,23%	2.488
150 - 300	11.897	11,22%	29,82%	49.547	0,30%	0,53%	4.165
300 - 600	15.161	14,30%	44,12%	109.485	0,67%	1,20%	7.221
600 - 1.500	21.836	20,60%	64,71%	325.673	2,00%	3,20%	14.914
1.500 - 3.000	14.446	13,63%	78,34%	471.149	2,89%	6,09%	32.614
3.000 - 6.000	10.364	9,78%	88,12%	729.753	4,48%	10,57%	70.412
6.000 - 30.000	9.453	8,92%	97,03%	2.538.422	15,57%	26,14%	268.531
30.000 - 150.000	2.535	2,39%	99,42%	3.459.283	21,22%	47,36%	1.364.609
150.000 - 300.000	301	0,28%	99,71%	1.621.125	9,94%	57,30%	5.385.798
Más de 300.000	309	0,29%	100,00%	6.961.799	42,70%	100,00%	22.530.093
Total	106.016	100%		16.303.549	100%		153.784
Intervalos Base imponible (miles euros)	Ejercicio 2003						
	Declarantes	%/Total	% acum	Cuota	%/Total	% acum	Media
				(miles euros)			(euros)
Hasta 3	891	0,77%	0,77%	2.009	0,01%	0,01%	2.254
3 - 9	1.193	1,03%	1,80%	529	0,00%	0,01%	444
9 - 15	1.099	0,95%	2,75%	738	0,00%	0,02%	671
15 - 30	2.772	2,40%	5,15%	2.690	0,02%	0,03%	970
30 - 60	4.780	4,14%	9,29%	6.562	0,04%	0,07%	1.373
60 - 150	11.501	9,95%	19,24%	26.846	0,16%	0,23%	2.334
150 - 300	13.227	11,45%	30,69%	53.286	0,31%	0,54%	4.029
300 - 600	16.550	14,32%	45,01%	115.738	0,68%	1,22%	6.993
600 - 1.500	23.390	20,24%	65,25%	335.771	1,96%	3,18%	14.355
1.500 - 3.000	15.513	13,42%	78,67%	489.264	2,86%	6,04%	31.539
3.000 - 6.000	11.188	9,68%	88,35%	742.266	4,34%	10,38%	66.345
6.000 - 30.000	10.102	8,74%	97,09%	2.525.198	14,76%	25,13%	249.970
30.000 - 150.000	2.690	2,33%	99,42%	3.543.977	20,71%	45,84%	1.317.464
150.000 - 300.000	334	0,29%	99,71%	1.648.875	9,64%	55,48%	4.936.753
Más de 300.000	334	0,29%	100,00%	7.618.513	44,52%	100,00%	22.809.919
Total	115.564	100%		17.112.262	100%		148.076
Variación 03/02							
	Cuota		Media				
	(miles euros)	%	(euros)	%			
Hasta 3	-493	-19,71%	-941	-29,44%			
3 - 9	56	11,76%	7	1,64%			
9 - 15	158	27,24%	83	14,04%			
15 - 30	602	28,83%	74	8,29%			
30 - 60	544	9,03%	-54	-3,76%			
60 - 150	1.194	4,65%	-153	-6,16%			
150 - 300	3.738	7,55%	-136	-3,27%			
300 - 600	6.254	5,71%	-228	-3,16%			
600 - 1.500	10.098	3,10%	-559	-3,75%			
1.500 - 3.000	18.115	3,84%	-1.076	-3,30%			
3.000 - 6.000	12.513	1,71%	-4.067	-5,78%			
6.000 - 30.000	-13.224	-0,52%	-18.561	-6,91%			
30.000 - 150.000	84.694	2,45%	-47.145	-3,45%			
150.000 - 300.000	27.750	1,71%	-449.046	-8,34%			
Más de 300.000	656.714	9,43%	279.826	1,24%			
Total	808.712	4,96%	-5.708	-3,71%			

Cuadro 29

CUOTAS DEDUCIBLES EN ADQUISICIONES INTRACOMUNITARIAS DEL IVA 2002-2003. BIENES DE INVERSIÓN, POR INTERVALOS DE BASE IMPONIBLE

Intervalos Base imponible (miles euros)	Ejercicio 2002						
	Declarantes	%/Total	% acum	Cuota	%/Total	% acum	Media
				(miles euros)			(euros)
Hasta 3	291	3,22%	3,22%	215	0,04%	0,04%	738
3 - 9	397	4,39%	7,61%	332	0,06%	0,09%	836
9 - 15	179	1,98%	9,59%	285	0,05%	0,14%	1.591
15 -30	236	2,61%	12,20%	486	0,08%	0,22%	2.061
30 - 60	392	4,34%	16,54%	1.160	0,20%	0,42%	2.959
60 -150	748	8,28%	24,81%	3.164	0,54%	0,96%	4.230
150 - 300	617	6,83%	31,64%	3.283	0,56%	1,52%	5.321
300 - 600	753	8,33%	39,97%	6.466	1,10%	2,62%	8.586
600 - 1.500	1.079	11,94%	51,91%	15.222	2,60%	5,22%	14.107
1.500 - 3.000	889	9,84%	61,74%	18.625	3,18%	8,39%	20.950
3.000 - 6.000	936	10,36%	72,10%	36.792	6,27%	14,67%	39.307
6.000 - 30.000	1.622	17,94%	90,04%	167.046	28,48%	43,15%	102.988
30.000 - 150.000	681	7,53%	97,58%	146.969	25,06%	68,21%	215.813
150.000 - 300.000	110	1,22%	98,79%	50.360	8,59%	76,79%	457.816
Más de 300.000	109	1,21%	100,00%	136.119	23,21%	100,00%	1.248.794
Total	9.039	100%		586.522	100%		64.888

Intervalos Base imponible (miles euros)	Ejercicio 2003							Variación 03/02			
	Declarantes	%/Total	% acum	Cuota	%/Total	% acum	Media	Cuota		Media	
				(miles euros)			(euros)	(miles euros)	%	(euros)	%
Hasta 3	261	2,68%	2,68%	168	0,03%	0,03%	645	-47	-21,64%	-93	-12,64%
3 - 9	378	3,88%	6,56%	385	0,07%	0,09%	1.017	53	15,83%	181	21,65%
9 - 15	189	1,94%	8,50%	280	0,05%	0,14%	1.484	-4	-1,56%	-108	-6,77%
15 -30	300	3,08%	11,58%	560	0,10%	0,24%	1.865	73	15,01%	-196	-9,52%
30 - 60	433	4,45%	16,03%	1.250	0,21%	0,45%	2.887	90	7,77%	-72	-2,43%
60 -150	852	8,75%	24,77%	3.577	0,61%	1,06%	4.199	413	13,07%	-31	-0,73%
150 - 300	772	7,93%	32,70%	4.518	0,77%	1,83%	5.852	1.235	37,61%	531	9,98%
300 - 600	772	7,93%	40,63%	6.142	1,05%	2,88%	7.956	-324	-5,01%	-631	-7,35%
600 - 1.500	1.141	11,71%	52,34%	14.278	2,44%	5,32%	12.514	-944	-6,20%	-1.594	-11,30%
1.500 - 3.000	967	9,93%	62,27%	22.126	3,78%	9,09%	22.881	3.501	18,80%	1.930	9,21%
3.000 - 6.000	942	9,67%	71,94%	31.596	5,39%	14,48%	33.541	-5.196	-14,12%	-5.766	-14,67%
6.000 - 30.000	1.755	18,02%	89,96%	144.919	24,73%	39,21%	82.575	-22.127	-13,25%	-20.413	-19,82%
30.000 - 150.000	749	7,69%	97,65%	147.777	25,21%	64,42%	197.299	808	0,55%	-18.514	-8,58%
150.000 - 300.000	109	1,12%	98,77%	77.065	13,15%	77,57%	707.015	26.705	53,03%	249.199	54,43%
Más de 300.000	120	1,23%	100,00%	131.443	22,43%	100,00%	1.095.356	-4.676	-3,44%	-153.437	-12,29%
Total	9.740	100%		586.082	100%		60.173	-440	-0,07%	-4.715	-7,27%

La disminución más significativa de las cuotas deducibles se produce en el primer tramo, para las bases imponibles de hasta 3.000 euros, con una variación del -19,7%. Por el contrario, el mayor crecimiento se produce en el tramo entre 15.000 y 30.000 euros, con una variación del 28,8%, seguido del tramo entre 9.000 y 15.000 euros, con una variación del 27,2%.

La deducción media para bienes de inversión alcanza un valor de 60.173 euros con una tasa de variación del -7,3%, que corresponden a 9.740 declarantes, que aumentaron el 7,8% respecto a 2002. Ello se debe a que las cuotas deducibles permanecen prácticamente igual a las del año anterior siendo también el primer intervalo el que mayor decrecimiento experimenta (21,6%), como sucedía en las deducciones por bienes corrientes. El intervalo en que se produce un mayor crecimiento es el de 150 a 300 millones de euros, con una tasa de variación del 53%.

De la distribución de las cuotas deducibles por adquisiciones intracomunitarias de bienes corrientes, destaca su gran concentración en los tramos superiores; así, el último tramo absorbe el 44,5%, aunque los declarantes de dicho tramo representan sólo el 0,3% del total. Para los bienes de inversión también se produce una distribución bastante desigual, acumulándose el 85,5% en los intervalos de base superior a 6 millones de euros.

En cambio, los declarantes muestran una distribución más homogénea, con una concentración superior en los intervalos centrales. Así, tanto para bienes corrientes como bienes de inversión, en los intervalos de base imponible inferiores a 1,5 millones de euros se hallan más del 50% del número de declarantes con deducciones por adquisiciones intracomunitarias.

III.4.4. Compensaciones del régimen especial de la agricultura, ganadería y pesca.

Los sujetos pasivos acogidos al régimen especial de la agricultura, ganadería y pesca no están obligados a liquidar y repercutir el impuesto. Por ello, no pueden deducir las cuotas soportadas por las adquisiciones o importaciones de bienes o por los servicios que les hayan sido prestados, en la medida en que los bienes y servicios se utilicen para la realización de actividades a las que sea de aplicación el régimen especial. No obstante,

estos sujetos pasivos tienen derecho a percibir una compensación a tanto alzado, por las cuotas del IVA que hayan soportado.

La cuantía de la compensación es el resultado de aplicar el porcentaje vigente en el momento en el que nazca el derecho a percibir la compensación, al precio de venta de los productos naturales obtenidos en las explotaciones y de los servicios accesorios a las mismas a los que sea aplicable el régimen especial. En el ejercicio 2003 dicha compensación era del 8% para las entregas de productos naturales obtenidos en explotaciones agrícolas o forestales, así como en los servicios de carácter accesorio de dichas explotaciones, y del 7% en caso de productos y servicios accesorios de explotaciones ganaderas y pesqueras.

El reintegro de las compensaciones se efectúa:

- Por la Hacienda Pública, en el caso de entregas de bienes objeto de exportación o de expedición a otro Estado miembro de la Unión Europea o de servicios prestados a destinatarios establecidos fuera del territorio de aplicación del Impuesto.
- Por el empresario o profesional adquirente de los bienes o destinatario de los servicios, el cual podrá deducir el importe de tales compensaciones de las cuotas devengadas por las operaciones que realice.

El Cuadro 30 muestra la distribución, por intervalos de base imponible, de las cuotas deducibles por las compensaciones satisfechas a los sujetos pasivos del régimen especial de la agricultura, ganadería y pesca, durante los años 2002 y 2003.

Cuadro 30

DEDUCCIONES POR COMPENSACIONES DEL REAGP DEL IVA 2002-2003, POR INTERVALOS DE BASE IMPONIBLE

Intervalos Base imponible (miles euros)	Ejercicio 2002						
	Declarantes	%/Total	% acum	Cuota	%/Total	% acum	Media
				(miles euros)			(euros)
Hasta 3	260	1,35%	1,35%	754	0,09%	0,09%	2.899
3 - 9	297	1,55%	2,90%	546	0,06%	0,15%	1.840
9 - 15	289	1,50%	4,40%	424	0,05%	0,20%	1.466
15 -30	616	3,21%	7,61%	1.489	0,18%	0,38%	2.418
30 - 60	1.181	6,15%	13,76%	3.172	0,38%	0,76%	2.686
60 -150	2.549	13,27%	27,02%	9.855	1,17%	1,92%	3.866
150 - 300	2.569	13,37%	40,39%	19.986	2,37%	4,29%	7.780
300 - 600	2.761	14,37%	54,76%	36.675	4,34%	8,63%	13.283
600 - 1.500	3.468	18,05%	72,81%	93.487	11,07%	19,70%	26.957
1.500 - 3.000	2.165	11,27%	84,08%	124.557	14,75%	34,44%	57.532
3.000 - 6.000	1.433	7,46%	91,54%	149.357	17,68%	52,12%	104.227
6.000 - 30.000	1.270	6,61%	98,15%	265.985	31,49%	83,61%	209.437
30.000 - 150.000	268	1,39%	99,54%	97.816	11,58%	95,19%	364.983
150.000 - 300.000	36	0,19%	99,73%	9.850	1,17%	96,36%	273.604
Más de 300.000	52	0,27%	100,00%	30.768	3,64%	100,00%	591.701
Total	19.214	100%		844.719	100%		43.964

Intervalos Base imponible (miles euros)	Ejercicio 2003							Variación 03/02			
	Declarantes	%/Total	% acum	Cuota	%/Total	% acum	Media	Cuota		Media	
				(miles euros)			(euros)	(miles euros)	%	(euros)	%
Hasta 3	226	1,14%	1,14%	623	0,07%	0,07%	2.758	-131	-17,31%	-141	-4,87%
3 - 9	268	1,35%	2,49%	432	0,05%	0,12%	1.614	-114	-20,85%	-226	-12,29%
9 - 15	286	1,44%	3,94%	414	0,05%	0,17%	1.449	-9	-2,16%	-17	-1,14%
15 -30	625	3,15%	7,09%	1.315	0,15%	0,33%	2.105	-174	-11,67%	-313	-12,94%
30 - 60	1.127	5,69%	12,78%	3.525	0,41%	0,74%	3.128	353	11,13%	442	16,45%
60 - 150	2.627	13,26%	26,04%	10.298	1,21%	1,95%	3.920	443	4,50%	54	1,39%
150 - 300	2.672	13,48%	39,52%	20.305	2,38%	4,33%	7.599	319	1,60%	-181	-2,32%
300 - 600	2.856	14,41%	53,93%	39.348	4,61%	8,94%	13.777	2.673	7,29%	494	3,72%
600 - 1.500	3.575	18,04%	71,98%	94.105	11,03%	19,97%	26.323	618	0,66%	-634	-2,35%
1.500 - 3.000	2.242	11,31%	83,29%	125.077	14,66%	34,63%	55.788	520	0,42%	-1.744	-3,03%
3.000 - 6.000	1.584	7,99%	91,28%	153.661	18,01%	52,65%	97.008	4.304	2,88%	-7.218	-6,93%
6.000 - 30.000	1.360	6,86%	98,15%	269.925	31,64%	84,29%	198.474	3.940	1,48%	-10.963	-5,23%
30.000 - 150.000	279	1,41%	99,56%	97.326	11,41%	95,70%	348.838	-490	-0,50%	-16.145	-4,42%
150.000 - 300.000	35	0,18%	99,73%	8.323	0,98%	96,68%	237.799	-1.527	-15,50%	-35.805	-13,09%
Más de 300.000	53	0,27%	100,00%	28.363	3,32%	100,00%	535.149	-2.406	-7,82%	-56.551	-9,56%
Total	19.815	100%		853.040	100%		43.050	8.321	0,99%	-914	-2,08%

Como características de la distribución de las compensaciones, se observa que en los tramos superiores, con bases imponibles entre 600.000 euros y 150 millones de euros, se concentra el 86,8% del importe de las cuotas deducibles y el 45,6% de los declarantes con derecho a deducción. Sin embargo, en los tramos inferiores, por debajo de los 300.000 euros, se encuentran el 39,5% de los declarantes y tan sólo acumulan el 4,3% de las deducciones.

III.4.5. Distribución de la suma de deducciones.

A modo de resumen, el Cuadro 31 muestra las distribuciones, por tramos de base imponible, de la suma de deducciones en los años 2002 y 2003, que para este último ejercicio aparece, asimismo, reflejada en el Gráfico 24.

Cuadro 31

SUMA DE DEDUCCIONES DEL RÉGIMEN GENERAL DEL IVA 2002-2003, POR INTERVALOS DE BASE IMPONIBLE

Intervalos Base imponible (miles euros)	Ejercicio 2002						
	Declarantes	%/Total	% acum	Cuota	%/Total	% acum	Media
				(miles euros)			(euros)
Hasta 3	173.087	9,46%	9,46%	1.776.237	1,16%	1,16%	10.262
3 - 9	184.964	10,11%	19,56%	267.430	0,17%	1,33%	1.446
9 - 15	151.011	8,25%	27,82%	283.248	0,18%	1,52%	1.876
15 -30	252.537	13,80%	41,61%	670.668	0,44%	1,95%	2.656
30 - 60	266.499	14,56%	56,18%	1.250.489	0,81%	2,77%	4.692
60 -150	300.356	16,41%	72,59%	3.080.402	2,01%	4,77%	10.256
150 - 300	171.869	9,39%	81,98%	3.949.707	2,57%	7,35%	22.981
300 - 600	126.597	6,92%	88,90%	5.709.015	3,72%	11,07%	45.096
600 - 1.500	107.668	5,88%	94,78%	11.075.580	7,21%	18,28%	102.868
1.500 - 3.000	46.279	2,53%	97,31%	10.742.282	7,00%	25,28%	232.120
3.000 - 6.000	26.170	1,43%	98,74%	12.457.169	8,12%	33,39%	476.010
6.000 - 30.000	18.736	1,02%	99,76%	26.598.078	17,33%	50,72%	1.419.624
30.000 - 150.000	3.620	0,20%	99,96%	24.225.720	15,78%	66,50%	6.692.188
150.000 - 300.000	392	0,02%	99,98%	9.105.180	5,93%	72,43%	23.227.500
Más de 300.000	354	0,02%	100,00%	42.316.569	27,57%	100,00%	119.538.330
Total	1.830.139	100%		153.507.773	100%		83.878

Intervalos Base imponible (miles euros)	Ejercicio 2003							Variación 03/02			
	Declarantes	%/Total	% acum	Cuota	%/Total	% acum	Media	Cuota		Media	
				(miles euros)			(euros)	(miles euros)	%	(euros)	%
Hasta 3	189.856	9,80%	9,80%	1.998.196	1,20%	1,20%	10.525	221.959	12,50%	263	2,56%
3 - 9	192.026	9,92%	19,72%	307.392	0,19%	1,39%	1.601	39.962	14,94%	155	10,72%
9 - 15	155.945	8,05%	27,78%	288.068	0,17%	1,56%	1.847	4.820	1,70%	-28	-1,52%
15 -30	263.591	13,61%	41,39%	800.169	0,48%	2,04%	3.036	129.501	19,31%	380	14,31%
30 - 60	278.804	14,40%	55,79%	1.345.679	0,81%	2,85%	4.827	95.190	7,61%	134	2,86%
60 - 150	319.075	16,48%	72,26%	3.296.471	1,98%	4,84%	10.331	216.069	7,01%	75	0,74%
150 - 300	182.942	9,45%	81,71%	4.110.035	2,47%	7,31%	22.466	160.328	4,06%	-515	-2,24%
300 - 600	135.265	6,99%	88,70%	6.113.448	3,68%	10,99%	45.196	404.434	7,08%	100	0,22%
600 - 1.500	115.363	5,96%	94,65%	11.768.581	7,09%	18,08%	102.013	693.001	6,26%	-854	-0,83%
1.500 - 3.000	50.040	2,58%	97,24%	11.582.394	6,97%	25,05%	231.463	840.112	7,82%	-657	-0,28%
3.000 - 6.000	28.448	1,47%	98,71%	13.509.806	8,13%	33,18%	474.895	1.052.636	8,45%	-1.115	-0,23%
6.000 - 30.000	20.249	1,05%	99,75%	28.170.596	16,96%	50,14%	1.391.209	1.572.518	5,91%	-28.415	-2,00%
30.000 - 150.000	3.967	0,20%	99,96%	26.283.350	15,82%	65,97%	6.625.498	2.057.631	8,49%	-66.690	-1,00%
150.000 - 300.000	414	0,02%	99,98%	9.802.695	5,90%	71,87%	23.678.007	697.515	7,66%	450.507	1,94%
Más de 300.000	382	0,02%	100,00%	46.726.832	28,13%	100,00%	122.321.551	4.410.264	10,42%	2.783.221	2,33%
Total	1.936.367	100%		166.103.712	100%		85.781	12.595.939	8,21%	1.903	2,27%

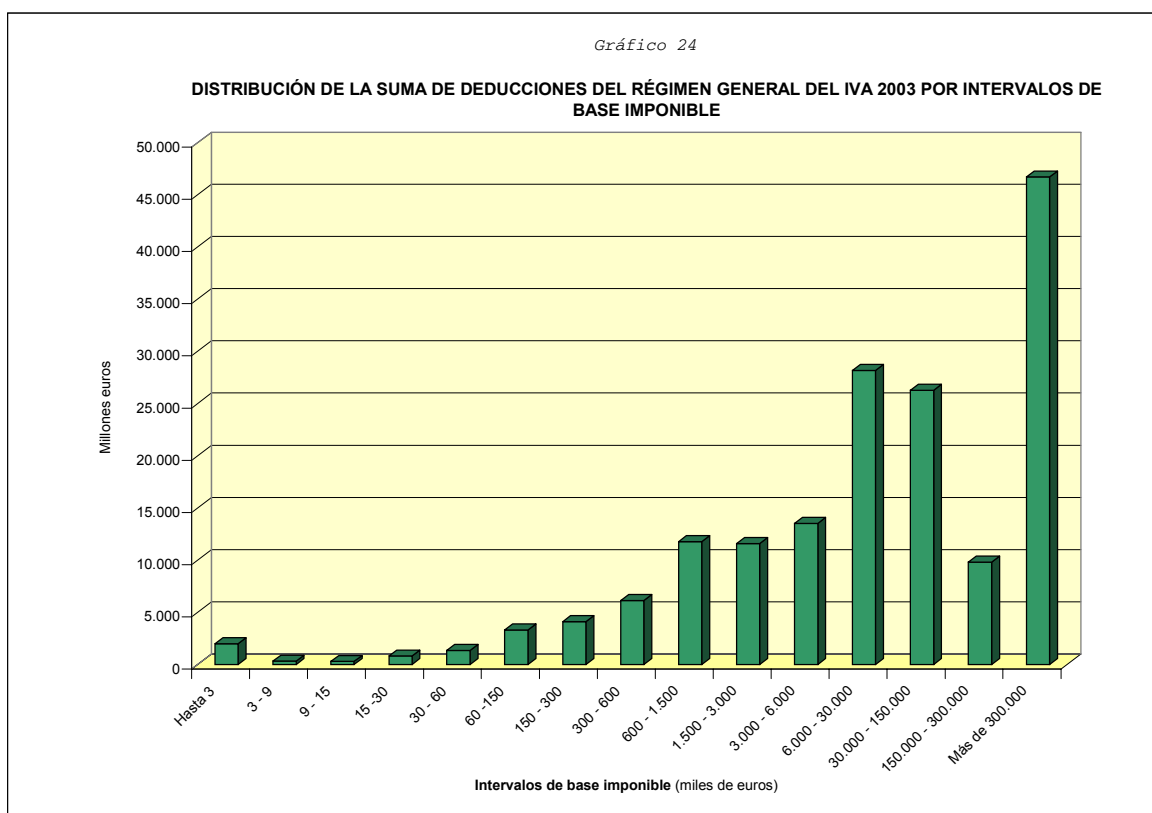

Cabe reseñar que la suma de deducciones aumenta en todos los tramos, correspondiendo el mayor incremento al intervalo entre 15.000 y 30.000 euros, con una tasa de variación del 19,3%. No así la deducción media que disminuye en la mitad de los intervalos, al producirse un mayor crecimiento proporcional del número de declarantes que la suma de las cuotas deducibles.

Al comparar esta distribución con la de la base imponible total (Cuadro 10) y el IVA devengado (Cuadro 15.a), se observa que mantienen similares características. Así, hasta el tramo correspondiente a las bases imponibles entre 30.000 y 60.000 euros, en las tres distribuciones se acumula más del 50% de los declarantes, mientras que no absorben más que el 2% de la base imponible y de la cuota devengada de IVA y el 3% del importe de las deducciones. Del mismo modo, en el último intervalo, aquél formado por bases superiores a 300 millones de euros, sólo figuran el 0,02% de los declarantes, aunque su

base imponible representa el 27%, y la cuota de IVA devengado y las deducciones, el 28,1% sobre los importes totales en ambos casos. Esta similitud pone de manifiesto la coherencia entre el concepto de valor añadido y la diferencia entre el IVA devengado y el IVA soportado.

III.5. Resultado del régimen general y tipo efectivo.

III.5.1. Resultado del régimen general.

En los modelos 390 y 392 de declaración-resumen anual, se denomina “resultado del régimen general” al que se obtiene después de restar del total de las cuotas devengadas del IVA y el recargo de equivalencia el total de las deducciones, excepto las cuotas y deducciones correspondientes al régimen simplificado. Por tanto, dicho resultado se refiere a los siguientes conceptos:

- a) Cuotas devengadas.
 - Cuota del régimen general ordinario.
 - Cuota del régimen especial de los bienes usados, objetos de arte, antigüedades y objetos de colección.
 - Cuota del régimen especial de las agencias de viajes.
 - Cuota de las adquisiciones intracomunitarias de bienes.
 - Cuota por operaciones a las que resulta aplicable la regla de “inversión del sujeto pasivo”.
 - Modificación de cuotas (en general y por suspensión de pagos o quiebra del destinatario de la operación).
 - Cuotas del régimen especial del recargo de equivalencia.

- Modificación del recargo de equivalencia (en general y por suspensión de pagos o quiebra del destinatario de la operación).

b) Deducciones.

- Cuotas deducibles en operaciones interiores.
- Cuotas deducibles en importaciones.
- Cuotas deducibles en adquisiciones intracomunitarias de bienes.
- Compensaciones en régimen especial de la agricultura, ganadería y pesca.
- Rectificación de deducciones.
- Regularización de inversiones.

El Cuadro 32 y el Gráfico 25 recogen la evolución del resultado del régimen general desde 1999 hasta 2003, distinguiendo asimismo los resultados positivos y negativos.

Cuadro 32

EVOLUCIÓN DEL RESULTADO DEL RÉGIMEN GENERAL DEL IVA 1999-2003

Variable	1999	2000	2001	2002	2003	00/99	01/00	02/01	03/02
Importe resultado neto (miles euros)	22.641.888	21.501.470	23.793.201	25.781.427	28.378.571	-5,04%	10,66%	8,36%	10,07%
Nº declarantes con resultado neto	2.133.632	2.185.776	2.257.587	2.338.518	2.460.695	2,44%	3,29%	3,58%	5,22%
Resultado neto medio (euros)	10.612	9.837	10.539	11.025	11.533	-7,30%	7,14%	4,61%	4,61%
Importe resultado positivo (miles euros)	34.035.714	35.593.063	40.272.032	43.608.958	47.485.402	4,58%	13,15%	8,29%	8,89%
Nº declarantes con resultado positivo	1.727.164	1.748.869	1.796.510	1.857.753	1.938.434	1,26%	2,72%	3,41%	4,34%
Resultado positivo medio (euros)	19.706	20.352	22.417	23.474	24.497	3,28%	10,15%	4,72%	4,36%
Importe resultado negativo (miles euros)	11.393.826	14.091.593	16.478.831	17.827.531	19.106.831	23,68%	16,94%	8,18%	7,18%
Nº declarantes con resultado negativo	406.468	436.907	461.077	480.765	522.261	7,49%	5,53%	4,27%	8,63%
Resultado negativo medio (euros)	28.031	32.253	35.740	37.082	36.585	15,06%	10,81%	3,75%	-1,34%

Gráfico 25

EVOLUCIÓN DEL RESULTADO DEL RÉGIMEN GENERAL DEL IVA 1999-2003

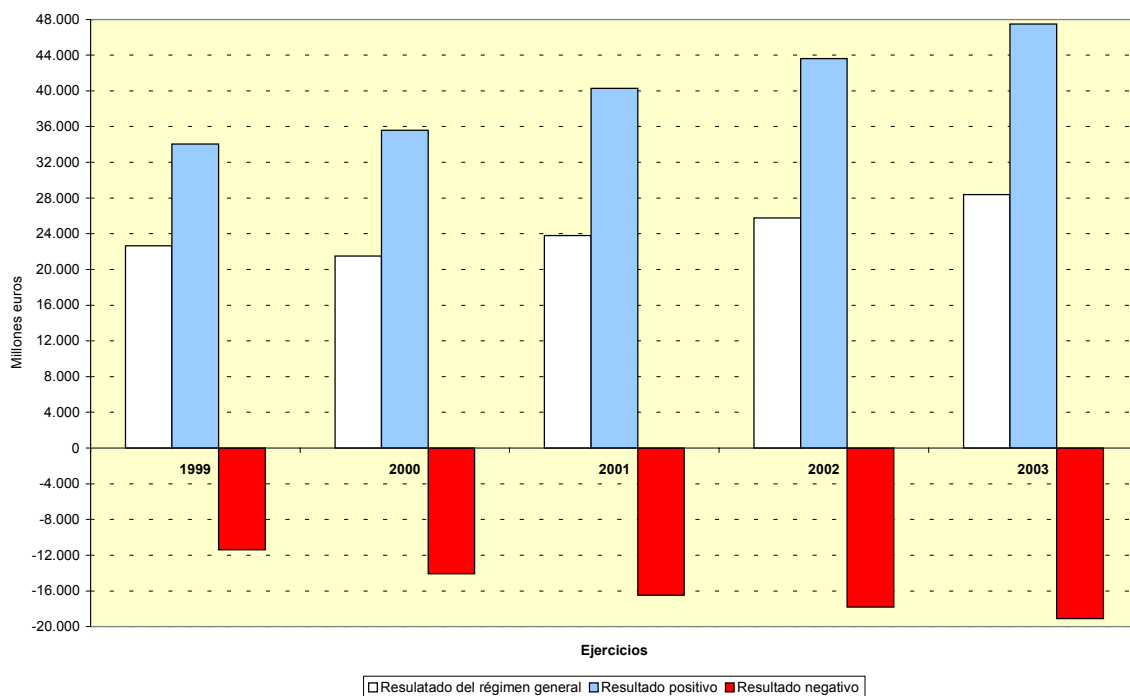

Se observa que el resultado del régimen general, que en 1999 se situaba en 22.642 millones de euros, disminuyó en 2000 en el 5%, si bien a partir de 2001 se produjo una recuperación que situó su importe por encima de los dos años anteriores, alcanzando el valor de 23.793 millones de euros, lo que supuso un incremento respecto a 2000 del 10,7%. Este crecimiento continuó en 2002, con una tasa del 8,4%, elevándose el importe a 25.781 millones de euros y en 2003, con una tasa del 10,1%, de forma que el importe asciende a 28.379 millones de euros.

El resultado medio, que también descendió en 2000 con una tasa del 7,3%, crece también a partir de 2001, situándose en ese ejercicio en el 7,1%, y en 2002 y en 2003 en el 4,6% en ambos ejercicios, para alcanzar en 2003 el importe más alto de dicho periodo, que se cifra en 11.533 euros.

El resultado positivo ha seguido una tendencia creciente, si bien con una tasa moderada en 2000 (el 4,6%), frente al crecimiento experimentado en 2001 del 13,2%; a partir de 2002, dicha expansión vuelve a desacelerarse, de forma que en ese ejercicio la tasa fue del 8,3%, y en 2003 ligeramente superior (8,9%) al situarse en 47.485 millones de euros.

La tasa de variación del resultado negativo ha sido superior a la del positivo durante los dos primeros ejercicios, destacando el correspondiente al ejercicio 2000 (23,7%, lo que representa 19,1 puntos porcentuales), mientras que en 2001 la tasa se situó en el 16,9% (3,8 puntos porcentuales). A partir de 2001 la situación cambia, ya que en ese ejercicio la tasa de variación crece prácticamente en la misma proporción que la del resultado positivo (una décima porcentual menos) y en 2003, periodo en el que se alcanza un importe de 19.107 millones de euros, la tasa es del 7,1% (1,7 puntos porcentuales inferior a la del resultado positivo).

Como complemento del Gráfico 25, en el Gráfico 26 se muestra la comparación entre las evoluciones de la cuota devengada, las deducciones y el resultado del régimen general, para el periodo 1999-2003.

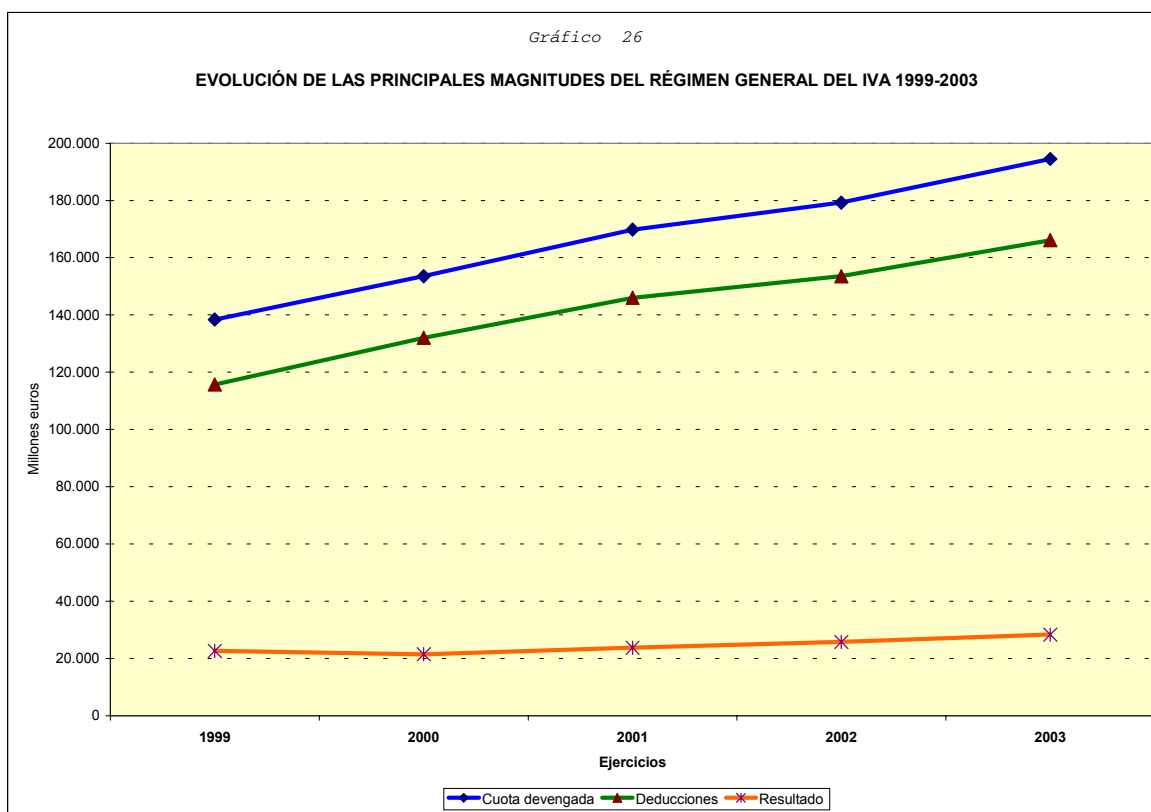

A continuación se examina la distribución del resultado del régimen general en 2002 y 2003 por intervalos de base imponible (Cuadro 33.a).

Cuadro 33.a

RESULTADO DEL RÉGIMEN GENERAL DEL IVA 2002-2003, POR INTERVALOS DE BASE IMPONIBLE

Intervalos Base imponible (miles euros)	Ejercicio 2002						
	Declarantes	%/Total	% acum	Cuota	%/Total	% acum	Media
				(miles euros)			(euros)
Hasta 3	318.967	13,64%	13,64%	-1.734.142	-6,73%	-6,73%	-5.437
3 - 9	396.114	16,94%	30,58%	73.261	0,28%	-6,44%	185
9 - 15	223.703	9,57%	40,14%	105.156	0,41%	-6,03%	470
15 -30	303.901	13,00%	53,14%	269.986	1,05%	-4,99%	888
30 - 60	285.593	12,21%	65,35%	444.423	1,72%	-3,26%	1.556
60 -150	306.629	13,11%	78,46%	835.980	3,24%	-0,02%	2.726
150 - 300	173.025	7,40%	85,86%	908.626	3,52%	3,50%	5.251
300 - 600	126.999	5,43%	91,29%	1.426.112	5,53%	9,04%	11.229
600 - 1.500	107.939	4,62%	95,91%	2.342.193	9,08%	18,12%	21.699
1.500 - 3.000	46.328	1,98%	97,89%	2.009.259	7,79%	25,91%	43.370
3.000 - 6.000	26.204	1,12%	99,01%	2.027.041	7,86%	33,78%	77.356
6.000 - 30.000	18.752	0,80%	99,81%	3.619.324	14,04%	47,81%	193.010
30.000 - 150.000	3.617	0,15%	99,97%	3.677.872	14,27%	62,08%	1.016.829
150.000 - 300.000	392	0,02%	99,98%	2.029.439	7,87%	69,95%	5.177.141
Más de 300.000	355	0,02%	100,00%	7.746.896	30,05%	100,00%	21.822.243
Total	2.338.518	100%		25.781.427	100%		11.025

Intervalos Base imponible (miles euros)	Ejercicio 2003							Variación 03/02			
	Declarantes	%/Total	% acum	Cuota	%/Total	% acum	Media	Cuota		Media	
				(miles euros)			(euros)	(miles euros)	%	(euros)	%
Hasta 3	334.821	13,61%	13,61%	-1.954.431	-6,89%	-6,89%	-5.837	-220.288	-12,70%	-400	-7,37%
3 - 9	408.915	16,62%	30,22%	45.826	0,16%	-6,73%	112	-27.435	-37,45%	-73	-39,41%
9 - 15	232.759	9,46%	39,68%	117.446	0,41%	-6,31%	505	12.290	11,69%	35	7,34%
15 -30	318.842	12,96%	52,64%	191.060	0,67%	-5,64%	599	-78.926	-29,23%	-289	-32,55%
30 - 60	299.731	12,18%	64,82%	438.327	1,54%	-4,09%	1.462	-6.096	-1,37%	-94	-6,02%
60 -150	326.007	13,25%	78,07%	887.667	3,13%	-0,97%	2.723	51.687	6,18%	-4	-0,13%
150 - 300	184.381	7,49%	85,56%	1.068.813	3,77%	2,80%	5.797	160.187	17,63%	545	10,38%
300 - 600	135.904	5,52%	91,09%	1.536.763	5,42%	8,22%	11.308	110.650	7,76%	78	0,70%
600 - 1.500	115.689	4,70%	95,79%	2.618.736	9,23%	17,44%	22.636	276.543	11,81%	937	4,32%
1.500 - 3.000	50.119	2,04%	97,82%	2.243.184	7,90%	25,35%	44.757	233.925	11,64%	1.387	3,20%
3.000 - 6.000	28.505	1,16%	98,98%	2.201.848	7,76%	33,11%	77.244	174.807	8,62%	-112	-0,14%
6.000 - 30.000	20.264	0,82%	99,81%	4.606.684	16,23%	49,34%	227.333	987.360	27,28%	34.323	17,78%
30.000 - 150.000	3.963	0,16%	99,97%	4.536.816	15,99%	65,33%	1.144.793	858.944	23,35%	127.964	12,58%
150.000 - 300.000	414	0,02%	99,98%	1.849.287	6,52%	71,84%	4.466.878	-180.152	-8,88%	-710.263	-13,72%
Más de 300.000	381	0,02%	100,00%	7.990.545	28,16%	100,00%	20.972.559	243.649	3,15%	-849.684	-3,89%
Total	2.460.695	100%		28.378.571	100%		11.533	2.597.145	10,07%	508	4,61%

(*) El Resultado del régimen general se define como el total de cuotas devengadas del IVA más el recargo de equivalencia menos las deducciones.

La distribución del resultado del régimen general presenta las mismas características que las distribuciones de la base imponible y del IVA devengado; es decir, la mayor parte de los declarantes se concentra en los intervalos correspondientes a bases imponibles inferiores a 600.000 euros (el 91,1%), mientras que el resultado del régimen general acumulado en esos tramos supone tan sólo el 8,2% del total. En el último tramo

de la distribución se acumula el 28,2% del resultado general, mientras que su número de declarantes representa tan sólo el 0,02% del total.

El único intervalo en que el saldo del resultado es negativo a nivel agregado, es el de base imponible no superior a 3.000 euros, con un importe de -1.954 millones de euros. En todos los demás tramos las cuotas de IVA devengado, incluido el recargo de equivalencia, superan la suma de deducciones. Asimismo, en esta distribución destacan los incrementos del 27,3% y del 23,4% en el resultado de los intervalos entre 6 y 30 millones de euros y entre 30 y 150 millones de euros, al pasar sus valores de 3.619 a 4.607 millones de euros en el primero de ellos y de 3.678 a 4.537 millones de euros en el segundo. Por el contrario, el intervalo en que la tasa de variación ha sufrido la mayor disminución en términos porcentuales es la correspondiente a la comprendida entre 3 y 9 mil euros, con el 37,5%, si bien en valores absolutos la disminución sólo ha sido de 27.435 euros, al pasar de 73.261 euros en 2002 a 45.826 euros en 2003.

Las distribuciones de los resultados positivos y negativos se encuentran en los Cuadros 33.b y 33.c.

Cuadro 33.b

RESULTADO POSITIVO DEL RÉGIMEN GENERAL DEL IVA 2002-2003, POR INTERVALOS DE BASE IMPONIBLE

Intervalos Base imponible (miles euros)	Ejercicio 2002						
	Declarantes	%/Total	% acum	Cuota	%/Total	% acum	Media
				(miles euros)			(euros)
Hasta 3	198.106	10,66%	10,66%	55.041	0,13%	0,13%	278
3 - 9	352.372	18,97%	29,63%	265.922	0,61%	0,74%	755
9 - 15	192.343	10,35%	39,98%	266.867	0,61%	1,35%	1.387
15 -30	251.937	13,56%	53,55%	553.520	1,27%	2,62%	2.197
30 - 60	227.689	12,26%	65,80%	834.369	1,91%	4,53%	3.665
60 -150	239.129	12,87%	78,67%	1.569.420	3,60%	8,13%	6.563
150 - 300	136.284	7,34%	86,01%	1.655.993	3,80%	11,93%	12.151
300 - 600	100.977	5,44%	91,45%	2.188.292	5,02%	16,94%	21.671
600 - 1.500	85.798	4,62%	96,06%	3.751.852	8,60%	25,55%	43.729
1.500 - 3.000	36.152	1,95%	98,01%	3.244.525	7,44%	32,99%	89.747
3.000 - 6.000	20.014	1,08%	99,09%	3.504.592	8,04%	41,02%	175.107
6.000 - 30.000	13.823	0,74%	99,83%	6.918.279	15,86%	56,89%	500.490
30.000 - 150.000	2.565	0,14%	99,97%	6.467.813	14,83%	71,72%	2.521.564
150.000 - 300.000	289	0,02%	99,99%	2.653.715	6,09%	77,81%	9.182.406
Más de 300.000	275	0,01%	100,00%	9.678.758	22,19%	100,00%	35.195.482
Total	1.857.753	100%		43.608.958	100%		23.474

Intervalos Base imponible (miles euros)	Ejercicio 2003							Variación 03/02			
	Declarantes	%/Total	% acum	Cuota	%/Total	% acum	Media	Cuota		Media	
				(miles euros)			(euros)	(miles euros)	%	(euros)	%
Hasta 3	198.965	10,26%	10,26%	60.149	0,13%	0,13%	302	5.108	9,28%	24	8,81%
3 - 9	361.792	18,66%	28,93%	274.135	0,58%	0,70%	758	8.213	3,09%	3	0,40%
9 - 15	199.564	10,30%	39,22%	278.218	0,59%	1,29%	1.394	11.352	4,25%	7	0,48%
15 -30	263.223	13,58%	52,80%	582.224	1,23%	2,52%	2.212	28.704	5,19%	15	0,68%
30 - 60	237.896	12,27%	65,08%	879.624	1,85%	4,37%	3.698	45.255	5,42%	33	0,90%
60 -150	252.955	13,05%	78,12%	1.689.078	3,56%	7,93%	6.677	119.658	7,62%	114	1,74%
150 - 300	144.634	7,46%	85,59%	1.788.861	3,77%	11,69%	12.368	132.869	8,02%	217	1,79%
300 - 600	107.890	5,57%	91,15%	2.392.261	5,04%	16,73%	22.173	203.969	9,32%	502	2,32%
600 - 1.500	91.834	4,74%	95,89%	4.104.384	8,64%	25,37%	44.694	352.532	9,40%	965	2,21%
1.500 - 3.000	39.099	2,02%	97,91%	3.601.983	7,59%	32,96%	92.125	357.458	11,02%	2.378	2,65%
3.000 - 6.000	21.950	1,13%	99,04%	3.842.953	8,09%	41,05%	175.078	338.361	9,65%	-29	-0,02%
6.000 - 30.000	15.187	0,78%	99,82%	7.787.591	16,40%	57,45%	512.780	869.312	12,57%	12.290	2,46%
30.000 - 150.000	2.847	0,15%	99,97%	7.183.082	15,13%	72,58%	2.523.036	715.270	11,06%	1.471	0,06%
150.000 - 300.000	310	0,02%	99,99%	2.657.837	5,60%	78,18%	8.573.667	4.122	0,16%	-608.739	-6,63%
Más de 300.000	288	0,01%	100,00%	10.363.021	21,82%	100,00%	35.982.711	684.263	7,07%	787.229	2,24%
Total	1.938.434	100%		47.485.402	100%		24.497	3.876.445	8,89%	1.023	4,36%

Cuadro 33.c

RESULTADO NEGATIVO DEL RÉGIMEN GENERAL DEL IVA 2002-2003, POR INTERVALOS DE BASE IMPONIBLE

Intervalos Base imponible (miles euros)	Ejercicio 2002						
	Declarantes	%/Total	% acum	Cuota	%/Total	% acum	Media
				(miles euros)			(euros)
Hasta 3	120.861	25,14%	25,14%	1.789.184	10,04%	10,04%	14.804
3 - 9	43.742	9,10%	34,24%	192.661	1,08%	11,12%	4.404
9 - 15	31.360	6,52%	40,76%	161.710	0,91%	12,02%	5.157
15 -30	51.964	10,81%	51,57%	283.534	1,59%	13,61%	5.456
30 - 60	57.904	12,04%	63,61%	389.946	2,19%	15,80%	6.734
60 -150	67.500	14,04%	77,65%	733.440	4,11%	19,92%	10.866
150 - 300	36.741	7,64%	85,30%	747.366	4,19%	24,11%	20.341
300 - 600	26.022	5,41%	90,71%	762.179	4,28%	28,38%	29.290
600 - 1.500	22.141	4,61%	95,31%	1.409.660	7,91%	36,29%	63.667
1.500 - 3.000	10.176	2,12%	97,43%	1.235.266	6,93%	43,22%	121.390
3.000 - 6.000	6.190	1,29%	98,72%	1.477.551	8,29%	51,51%	238.700
6.000 - 30.000	4.929	1,03%	99,74%	3.298.955	18,50%	70,01%	669.295
30.000 - 150.000	1.052	0,22%	99,96%	2.789.941	15,65%	85,66%	2.652.035
150.000 - 300.000	103	0,02%	99,98%	624.276	3,50%	89,16%	6.060.933
Más de 300.000	80	0,02%	100,00%	1.931.861	10,84%	100,00%	24.148.265
Total	480.765	100%		17.827.531	100%		37.082

Intervalos Base imponible (miles euros)	Ejercicio 2003							Variación 03/02			
	Declarantes	%/Total	% acum	Cuota	%/Total	% acum	Media	Cuota		Media	
				(miles euros)			(euros)	(miles euros)	%	(euros)	%
Hasta 3	135.856	26,01%	26,01%	2.014.580	10,54%	10,54%	14.829	225.396	12,60%	25	0,17%
3 - 9	47.123	9,02%	35,04%	228.309	1,19%	11,74%	4.845	35.648	18,50%	440	10,00%
9 - 15	33.195	6,36%	41,39%	160.772	0,84%	12,58%	4.843	-938	-0,58%	-313	-6,08%
15 -30	55.619	10,65%	52,04%	391.164	2,05%	14,63%	7.033	107.630	37,96%	1.577	28,89%
30 - 60	61.835	11,84%	63,88%	441.298	2,31%	16,94%	7.137	51.351	13,17%	402	5,97%
60 - 150	73.052	13,99%	77,87%	801.412	4,19%	21,13%	10.970	67.971	9,27%	105	0,96%
150 - 300	39.747	7,61%	85,48%	720.048	3,77%	24,90%	18.116	-27.318	-3,66%	-2.226	-10,94%
300 - 600	28.014	5,36%	90,84%	855.498	4,48%	29,38%	30.538	93.319	12,24%	1.248	4,26%
600 - 1.500	23.855	4,57%	95,41%	1.485.648	7,78%	37,15%	62.278	75.988	5,39%	-1.389	-2,18%
1.500 - 3.000	11.020	2,11%	97,52%	1.358.799	7,11%	44,26%	123.303	123.533	10,00%	1.913	1,58%
3.000 - 6.000	6.555	1,26%	98,78%	1.641.105	8,59%	52,85%	250.359	163.554	11,07%	11.660	4,88%
6.000 - 30.000	5.077	0,97%	99,75%	3.180.907	16,65%	69,50%	626.533	-118.048	-3,58%	-42.762	-6,39%
30.000 - 150.000	1.116	0,21%	99,96%	2.646.266	13,85%	83,35%	2.371.206	-143.675	-5,15%	-280.829	-10,59%
150.000 - 300.000	104	0,02%	99,98%	808.549	4,23%	87,58%	7.774.514	184.273	29,52%	1.713.581	28,27%
Más de 300.000	93	0,02%	100,00%	2.372.476	12,42%	100,00%	25.510.493	440.615	22,81%	1.362.228	5,64%
Total	522.261	100%		19.106.831	100%		36.585	1.279.300	7,18%	-497	-1,34%

El resultado medio positivo en 2003 alcanza el valor de 24.497 euros. En los tramos de base imponible inferiores 150.000 euros se produce la mayor concentración de declarantes, abarcando al 78,1%, mientras que el importe del resultado sólo representa el 8% del total. La mayor concentración del resultado se produce en los intervalos de base

imponible superior a 6 millones de euros las cuales acumulan el 58,9% del resultado positivo.

Para 522.261 declarantes el resultado medio negativo es de 36.585 euros. La mayor concentración del número de declarantes se produce en el primer intervalo de base imponible, con 135.856 declarantes que representan el 26% del total. El importe del resultado negativo, al igual que sucede con el positivo, se concentra principalmente en los últimos tramos. Así, en aquellos cuya base imponible es superior a 3 millones de euros se acumula el 55,7% del importe total.

En el Gráfico 27 se reflejan las distribuciones del resultado del régimen general para el año 2003, tanto del saldo como de los resultados positivo y negativo, por intervalos de base imponible.

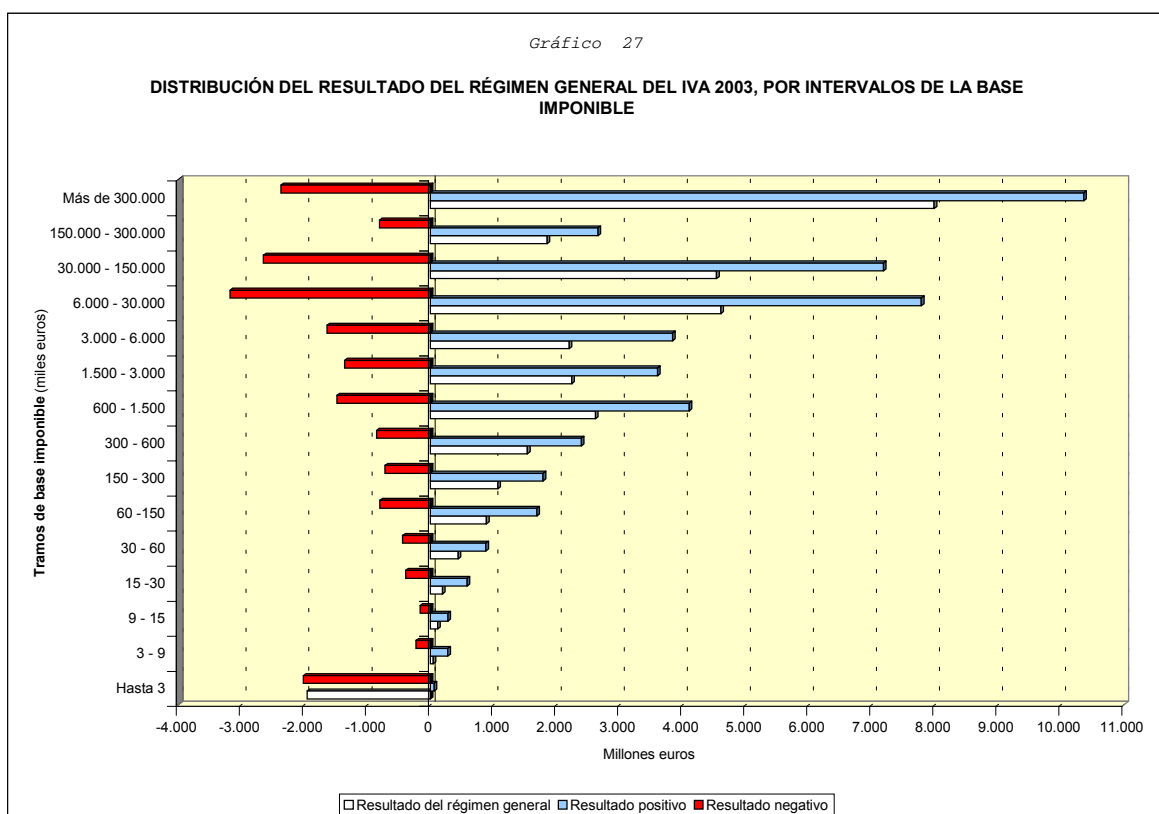

Para completar este apartado, en el Gráfico 28 se muestra la comparación entre las distribuciones de la cuota devengada, las deducciones y el resultado del régimen general, por intervalos de base imponible y referidas al ejercicio 2003.

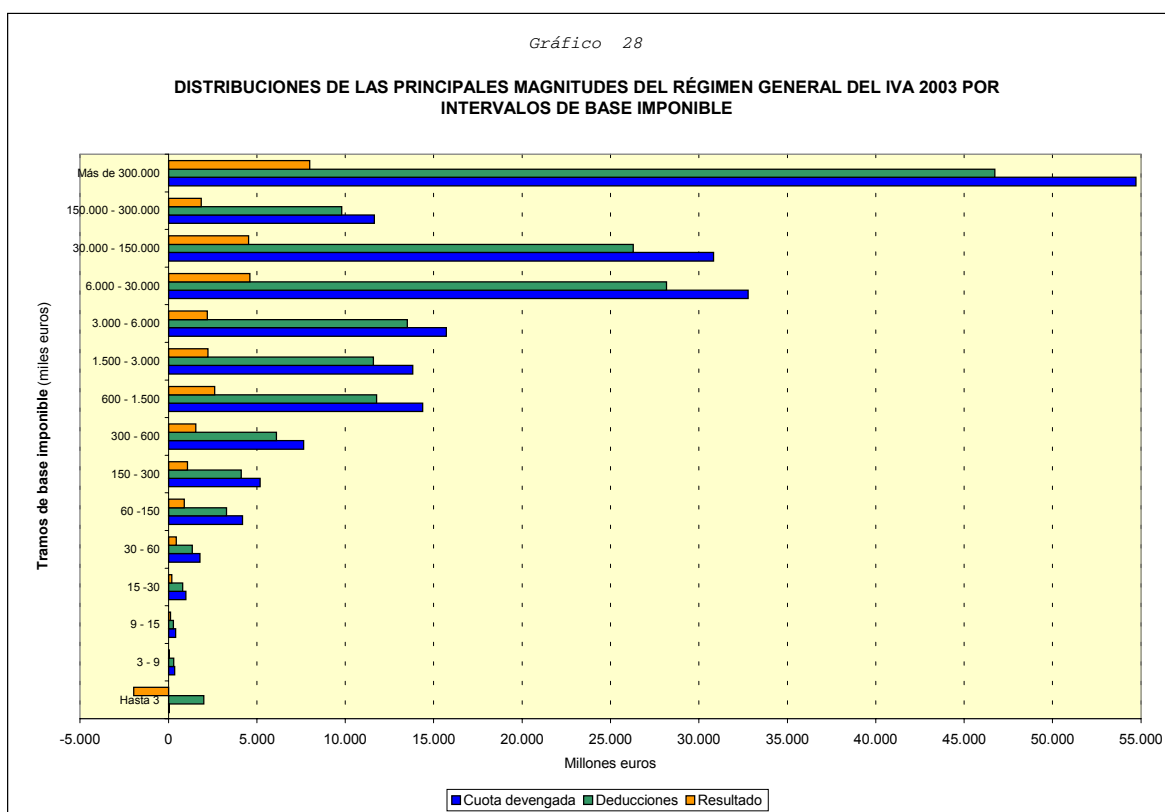

III.5.2. Tipo efectivo.

El tipo efectivo se define como el cociente, expresado en tanto por cien, entre el resultado del régimen general y la base imponible total.

El Cuadro 34 y el Gráfico 29 muestran la evolución del tipo efectivo desde 1999 hasta 2003.

Cuadro 34

EVOLUCIÓN DEL TIPO EFECTIVO DEL IVA 1999-2003

	1999	2000	2001	2002	2003	00/99	01/00	02/01	03/02
Base imponible régimen general (1)	1.021.945.775	1.133.082.743	1.253.928.702	1.326.081.220	1.440.185.792	10,88%	10,67%	5,75%	8,60%
Resultado régimen general (2)	22.641.888	21.501.470	23.793.201	25.781.427	28.378.571	-5,04%	10,66%	8,36%	10,07%
Tipo efectivo (2) / (1)	2,22%	1,90%	1,90%	1,94%	1,97%	-0,32	0,00	0,05	0,03

Gráfico 29

EVOLUCIÓN DEL TIPO EFECTIVO DEL IVA 1999-2003

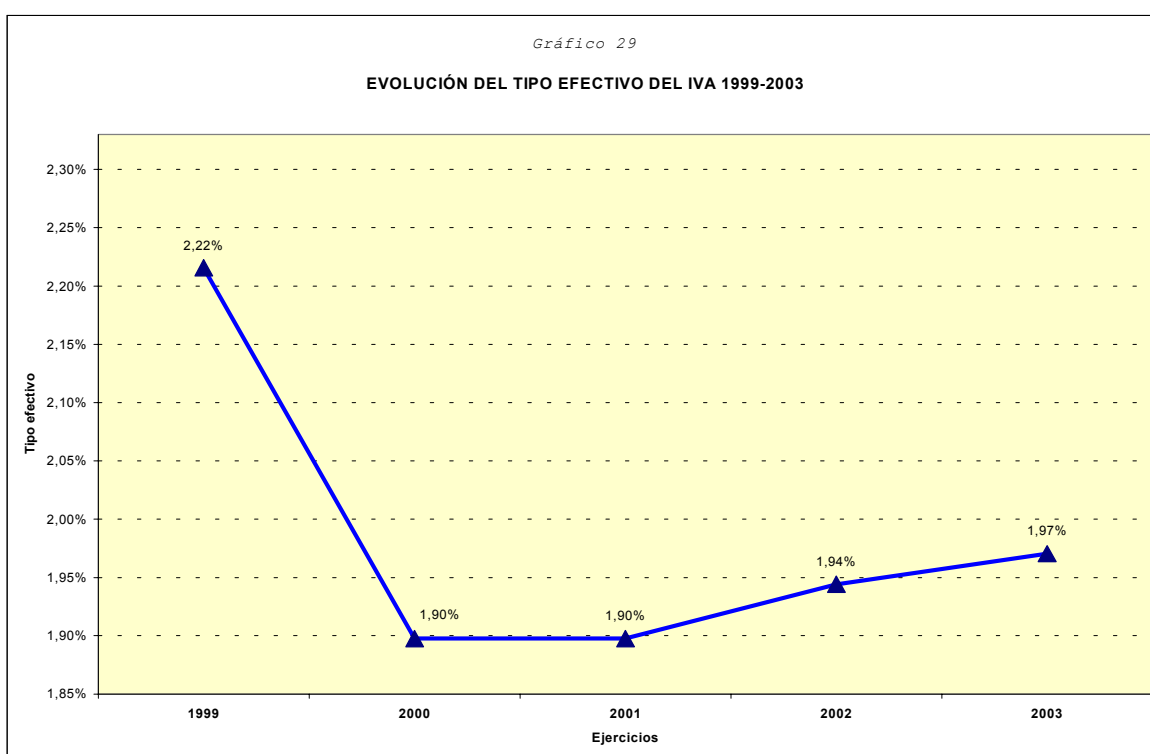

Se observa que el tipo efectivo caía sustancialmente en 2000 al pasar del 2,22 % al 1,9 %, mientras que, tras su estabilización al año siguiente, desde 2002 se ha mantenido una línea ascendente, de tal forma que en 2002 aumentaba en cuatro centésimas porcentuales y en 2003 subía otras tres centésimas, situándose finalmente en el 1,97 %. Este aumento se debe a que en este último ejercicio el crecimiento del resultado del régimen general, el 10,1 %, ha sido superior al de la base imponible, el 8,6 %.

En el Cuadro 35 figuran los tipos efectivos resultantes en cada uno de los tramos de base imponible para los ejercicios 2002 y 2003. El Gráfico 30 refleja la variabilidad del indicador en el último ejercicio.

Cuadro 35

TIPO EFECTIVO DEL IVA 2002-2003, POR INTERVALOS DE BASE IMPONIBLE

Miles de euros

Intervalos Base imponible (miles euros)	2002			2003			Variación		
	Base Imponible	Resultado Rég. General	Tipo efectivo	Base Imponible	Resultado Rég. General	Tipo efectivo	Base Imponible	Resultado Rég. General	Tipo efectivo
Hasta 3	265.694	-1.734.142	-652,68%	273.321	-1.954.431	-715,07%	2,87%	-12,70%	-62,385
3 - 9	2.237.455	73.261	3,27%	2.317.522	45.826	1,98%	3,58%	-37,45%	-1,297
9 - 15	2.636.504	105.156	3,99%	2.744.214	117.446	4,28%	4,09%	11,69%	0,291
15 - 30	6.590.712	269.986	4,10%	6.916.364	191.060	2,76%	4,94%	-29,23%	-1,334
30 - 60	12.290.575	444.423	3,62%	12.902.866	438.327	3,40%	4,98%	-1,37%	-0,219
60 - 150	29.466.436	835.980	2,84%	31.364.105	887.667	2,83%	6,44%	6,18%	-0,007
150 - 300	36.904.775	908.626	2,46%	39.333.769	1.068.813	2,72%	6,58%	17,63%	0,255
300 - 600	54.007.537	1.426.112	2,64%	57.799.266	1.536.763	2,66%	7,02%	7,76%	0,018
600 - 1.500	101.613.533	2.342.193	2,31%	108.932.217	2.618.736	2,40%	7,20%	11,81%	0,099
1.500 - 3.000	97.098.036	2.009.259	2,07%	105.158.541	2.243.184	2,13%	8,30%	11,64%	0,064
3.000 - 6.000	109.654.019	2.027.041	1,85%	119.594.716	2.201.848	1,84%	9,07%	8,62%	-0,007
6.000 - 30.000	227.037.421	3.619.324	1,59%	246.206.251	4.606.684	1,87%	8,44%	27,28%	0,277
30.000 - 150.000	210.869.084	3.677.872	1,74%	232.372.306	4.536.816	1,95%	10,20%	23,35%	0,208
150.000 - 300.000	81.162.213	2.029.439	2,50%	85.775.718	1.849.287	2,16%	5,68%	-8,88%	-0,345
Más de 300.000	354.247.225	7.746.896	2,19%	388.494.616	7.990.545	2,06%	9,67%	3,15%	-0,130
Total	1.326.081.220	25.781.427	1,94%	1.440.185.792	28.378.571	1,97%	8,60%	10,07%	0,026

* El tipo efectivo se define como el cociente en tanto porcentual entre el resultado del régimen general y la base imponible

Gráfico 30

TIPO EFECTIVO DEL IVA 2003, POR INTERVALOS DE BASE IMPONIBLE

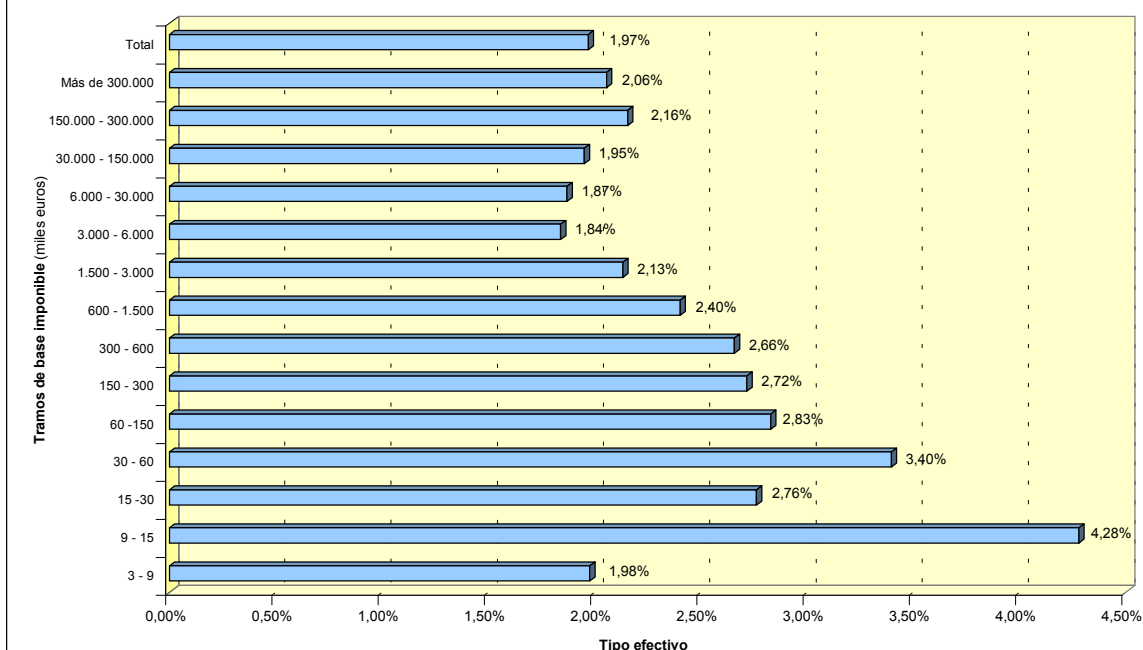

El tipo efectivo más bajo, el 1,84%, se obtiene en el tramo comprendido entre 3 y 6 millones de euros, si se exceptúa el primer intervalo en que el resultado neto y agregado del régimen general es negativo. En el extremo opuesto, el mayor tipo efectivo es del 4,28% y se registra en el intervalo de 9-15.000 euros. En términos generales, la tendencia es de una disminución en 2003 del tipo efectivo en los intervalos inferiores a 150 mil euros, de forma que a partir de esta magnitud se suelen producir incrementos, hasta llegar a los intervalos superiores a 150 millones de euros, en los que vuelve a haber disminuciones de dicho indicador.

III.6. Regímenes especiales.

Los regímenes especiales del IVA se establecen respecto a diferentes bienes, sectores o actividades, con el fin de reducir en lo posible la presión fiscal indirecta de los pequeños empresarios, evitar supuestos de doble imposición y simplificar al máximo la gestión del impuesto.

Tienen en general carácter voluntario, salvo el régimen especial de las agencias de viajes y el del recargo de equivalencia.

En el Gráfico 31 puede apreciarse la importancia relativa de los regímenes especiales en el año 2003, a través de las cuotas devengadas.

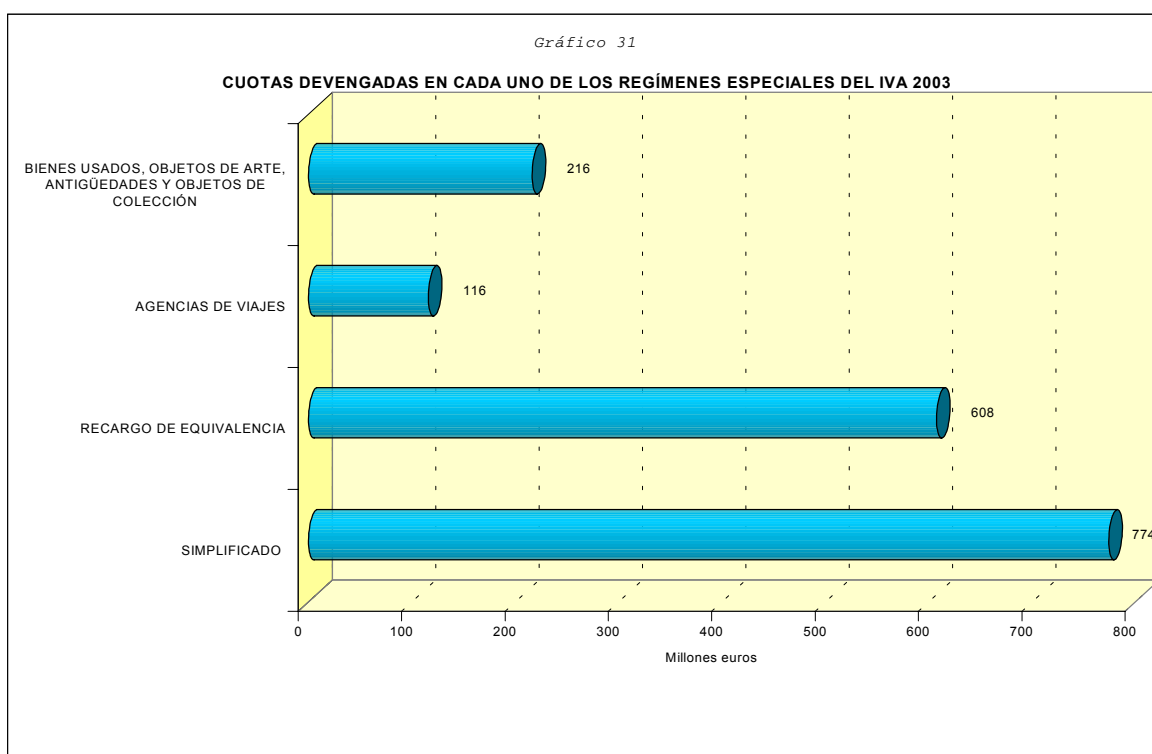

III.6.1. Régimen simplificado.

El sistema de liquidación del modelo de declaración-resumen anual excluye este régimen del concepto "resultado del régimen general". La exclusión es lógica si se tienen en cuenta las características de este régimen:

- a) La cuota a ingresar se calcula de modo objetivo, con la posibilidad de deducir las cuotas soportadas por la adquisición de bienes y servicios corrientes y de bienes de inversión.
- b) El sujeto pasivo debe aplicar a la vez los regímenes de estimación objetiva en el IVA y en el IRPF o tributar en el régimen general en ambos impuestos. Las actividades a las que se aplica son las mismas en el IVA y en el IRPF, salvo aquéllas a las que sea aplicable el régimen especial de la agricultura, ganadería y pesca o el del recargo de equivalencia.
- c) La sujeción al régimen simplificado es incompatible con el régimen general ordinario, salvo en la actividad de arrendamiento de locales cuya realización no suponga el desarrollo de una actividad empresarial, según el artículo 25.2 de la Ley 40/1998, de 9 de diciembre, del Impuesto sobre la Renta de las Personas Físicas y otras Normas Tributarias (en adelante LIRPF), o de actividades en cuyo desarrollo se efectúen exclusivamente operaciones exentas del IVA.
- d) El régimen simplificado es compatible con los regímenes especiales de la agricultura, ganadería y pesca y del recargo de equivalencia.

Pueden optar por este régimen los sujetos pasivos que reúnan los siguientes requisitos:

- 1) Que sean personas físicas o entidades en régimen de atribución de rentas, siempre que, en este último caso, todos sus socios, herederos, comuneros o partícipes sean personas físicas.
- 2) Que realicen con habitualidad cualquiera de las actividades económicas a las que se aplica el régimen (comercio, pequeña industria, transportes, etc.).
- 3) Que no hayan renunciado a la aplicación del método de estimación objetiva por signos, índices o módulos del IRPF ni al propio régimen simplificado del IVA.
- 4) Que no superen los límites establecidos, sea en función del volumen de ingresos para determinadas actividades o de magnitudes específicas para otras.

Para el año 2003, es causa de exclusión superar los límites de las siguientes magnitudes, conforme al número tercero de la Orden HAC/225/2003, de 11 de febrero:

- 300.000 euros de volumen de ingresos en las siguientes actividades: ganadería independiente; servicios de cría, guarda y engorde de ganado; otros trabajos, servicios y actividades accesorios excluidos del régimen especial de agricultura; otros trabajos, servicios y actividades accesorios realizados por titulares de actividades forestales no incluidos en régimen especial de agricultura; aprovechamientos que correspondan al cedente en las actividades agrícolas y forestales desarrolladas en régimen de aparcería; agrícola, ganadera o forestal susceptible de estar incluida en el régimen especial de agricultura; procesos de transformación, elaboración o manufactura de productos naturales, vegetales o animales que requieran el alta en el IAE (actividades industriales) y se realicen por los titulares de las explotaciones de las cuales se obtengan los productos.

- 450.000 euros de volumen de ingresos anuales para el conjunto de actividades, en relación con las operaciones que deban anotarse en el libro registro previsto en el artículo 40.1 del RIVA y aquellas por las que deba expedirse y conservar factura de acuerdo con lo dispuesto en el artículo 2.3 del Real Decreto 2402/1985.
- Las señaladas para las demás actividades económicas en este número tercero de la Orden Ministerial.

En el cómputo del volumen de ingresos no se incluyen las subvenciones corrientes o de capital, ni las indemnizaciones, así como tampoco el IVA ni, en su caso, el recargo de equivalencia que grave la operación.

El cálculo del resultado del régimen simplificado presenta las siguientes fases:

1) Determinación de la cuota devengada por operaciones corrientes.

El cálculo se realiza de forma objetiva, para cada una de las actividades ejercidas, mediante la utilización de diversos índices y módulos, distinguiéndose un procedimiento para las actividades agrícolas, ganaderas y forestales, y otro para las restantes actividades.

Para el primer grupo de actividades, la cuota devengada por operaciones corrientes se obtiene, en el caso de actividades de entrega de productos naturales o los servicios y actividades accesorios, multiplicando el volumen total de ingresos por el "índice de cuota devengada por operaciones corrientes" que corresponda. En el supuesto de actividades en las que se sometan los productos naturales a transformación, multiplicando el valor de los productos naturales utilizados, a precio de mercado, por el "índice de cuota devengada por operaciones corrientes" correspondiente.

Para otras actividades distintas de las agrícolas, ganaderas y forestales, la cuota devengada por operaciones corrientes se obtiene por la suma de las cuantías correspondientes a los módulos previstos para la actividad, cuantía que se calcula multiplicando la cantidad asignada a cada uno de ellos por el número de unidades del mismo empleadas, utilizadas o instaladas en la actividad.

2) Deducción de las cuotas soportadas por operaciones corrientes.

De la cuota devengada por operaciones corrientes pueden deducirse las cuotas soportadas por la adquisición o importación de bienes y servicios distintos de los activos fijos, destinados al desarrollo de la actividad. También podrán deducirse las compensaciones agrícolas satisfechas por la adquisición de bienes y servicios a empresarios acogidos al régimen especial de agricultura, así como el 1% del importe de la cuota devengada por operaciones corrientes en concepto de cuotas soportadas de difícil justificación.

El ejercicio de estas deducciones ha de ajustarse a una serie de reglas:

- No serán deducibles las cuotas soportadas por los servicios de desplazamiento o viajes, hostelería y restauración, en el supuesto de sujetos pasivos que desarrollen la actividad en un local determinado.
- No podrán ser objeto de deducción las cuotas soportadas fuera del ejercicio.
- La deducción de las cuotas soportadas no se verá afectada por la percepción por el sujeto pasivo de subvenciones a la actividad acogida al régimen simplificado.

- Cuando se realicen adquisiciones de bienes y servicios para su utilización en común a varias actividades sujetas a este régimen, la cuota a deducir en cada una de ellas será la que resulte del prorrateo en función de su utilización efectiva o, si esto no fuera posible, se imputará por partes iguales a cada una de las actividades.

3) Determinación de la cuota derivada del régimen simplificado.

Es el resultado de deducir de la cuota devengada las cuotas soportadas por operaciones corrientes. Para determinadas actividades se establece un importe mínimo para esta cuota.

4) Determinación del resultado del régimen simplificado.

Existe una serie de operaciones excluidas del régimen, que dan lugar a un ajuste para el cálculo del resultado final. Así, la cuota derivada del régimen simplificado debe incrementarse en el importe de las cuotas devengadas por las adquisiciones intracomunitarias de bienes, operaciones de "inversión del sujeto pasivo" y transmisiones de activos fijos, y puede reducirse en el importe de las cuotas soportadas o satisfechas por la adquisición o importación de los activos fijos destinados al desarrollo de la actividad. Finalmente, podrá efectuarse la correspondiente regularización de la deducción de las cuotas soportadas o satisfechas por la adquisición o importación de bienes de inversión.

En el Cuadro 36 y el Gráfico 32 se muestran los datos más importantes del régimen simplificado, desde 1999 hasta 2003.

Cuadro 36

EVOLUCIÓN DEL RÉGIMEN SIMPLIFICADO DEL IVA 1999-2003

Variable	Ejercicios					Tasas de Variación			
	1999	2000	2001	2002	2003	00/99	01/00	02/01	03/02
Nº declarantes (sólo régimen simplificado)	366.471	360.130	363.324	369.658	380.658	-1,73%	0,89%	1,74%	2,98%
Nº declarantes regímenes general y simplificado	16.055	15.064	15.255	15.304	16.452	-6,17%	1,27%	0,32%	7,50%
Nº total declarantes régimen simplificado	382.526	375.194	378.579	384.962	397.110	-1,92%	0,90%	1,69%	3,16%
Importe cuotas devengadas (miles de euros)	735.216	634.498	665.945	753.986	774.242	-13,70%	4,96%	13,22%	2,69%
Nº declarantes con cuotas devengadas	382.138	374.457	377.685	384.925	396.400	-2,01%	0,86%	1,92%	2,98%
Cuotas devengadas medias (euros)	1.924	1.694	1.763	1.959	1.953	-11,93%	4,06%	11,09%	-0,29%
Importe deducciones (miles de euros)	222.759	222.471	236.215	234.600	260.751	-0,13%	6,18%	-0,68%	11,15%
Nº declarantes con deducciones	119.060	103.769	100.944	91.377	95.412	-12,84%	-2,72%	-9,48%	4,42%
Deducción media (euros)	1.871	2.144	2.340	2.567	2.733	14,59%	9,15%	9,71%	6,45%
Importe del resultado (miles de euros)	512.457	412.027	429.730	519.386	513.491	-19,60%	4,30%	20,86%	-1,13%
Nº declarantes con resultado	382.454	375.113	378.513	384.899	397.045	-1,92%	0,91%	1,69%	3,16%
Resultado medio (euros)	1.340	1.098	1.135	1.349	1.293	-18,02%	3,36%	18,86%	-4,16%

Gráfico 32

EVOLUCIÓN DE LAS PRINCIPALES MAGNITUDES DEL RÉGIMEN SIMPLIFICADO DEL IVA 1999-2003

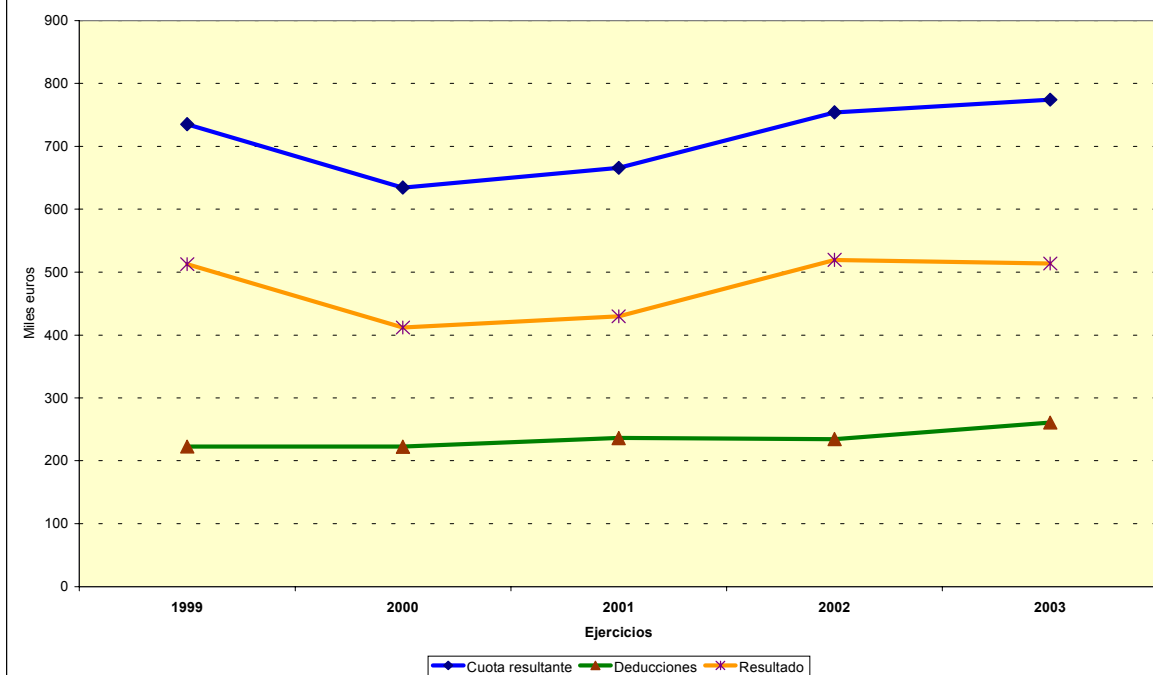

El régimen simplificado muestra un descenso en el número de declarantes el año 2000 y experimenta un crecimiento en los años 2001, 2002 y 2003 hasta alcanzar la cifra de 380.658. Esta misma evolución es la que muestra el número de declarantes en el régimen general y simplificado hasta alcanzar la cifra de 16.452. El número total de declarantes, siguiendo la evolución marcada anteriormente, comienza con 382.526 en 1999 y alcanza en 2003 la cifra de 397.110. El importe de las cuotas devengadas ha pasado de 735 millones de euros en 1999 a 774 millones de euros en 2003. El número de declarantes con cuota ha pasado de 382.138 en 1999 a 396.400 en 2003. En cuanto a la cuota devengada media, se ha pasado de 1.924 euros en 1999 a 1.953 euros en 2003. El importe de las deducciones es la magnitud que menos ha disminuido durante 2000 (-0,1%) y que, por el contrario, más ha aumentado en 2001 (6,2%), no obstante, es la magnitud que más desciende en 2002 y la que más crece en 2003 (-0,68% y 11,15%, respectivamente), hasta alcanzar la cantidad de 260.751. El número de declarantes con deducciones desciende en el periodo 1999-2002 y aumenta en el 2003 hasta alcanzar la cifra de 95.412, habiendo sido de 119.060 en 1999. Como consecuencia, la deducción media crece en el periodo 1999-2003, con un importe inicial de 1.871 euros hasta alcanzar el importe de 2.733 euros en 2003. Por último, el resultado descendió de 512 millones de euros en 1999 a 412 millones de euros en 2000, con una tasa interanual superior al 19%, elevándose, en cambio, en 2001 a 430 millones de euros (4,3%) y en 2002 519 millones de euros (21%) y desciende en 2003 a 513 millones de euros (1%). El número de declarantes con resultado es de 382.454 en 1999 y alcanza la cifra de 397.045 en 2003. En cuanto al resultado medio, muestra descensos en 2000 y 2003 con tasas interanuales del -18% y -4%, respectivamente y experimenta aumentos en 2001 y 2002 con tasas interanuales del 3 y 19%, respectivamente; la cifra que se alcanza en 2003 es de 1.293 euros.

Con un mayor detalle y sólo con referencia a los años 2002 y 2003, el Cuadro 37 recoge las principales magnitudes del régimen simplificado, distinguiendo para cada una de ellas los datos de los sujetos pasivos acogidos únicamente a este régimen y los que pueden simultanearlo con el régimen general.

Cuadro 37

PRINCIPALES MAGNITUDES DEL RÉGIMEN SIMPLIFICADO DEL IVA 2002-2003

Concepto	2002			2003			Tasa de variación 03/02		
	Declarantes	Cuota (miles euros)	Media (euros)	Declarantes	Cuota (miles euros)	Media (euros)	Declarantes	Cuota	Media
Actividades no agrarias	360.478	706.249	1.959	372.259	720.433	1.935	3,27%	2,01%	-1,22%
Régimen simplificado (sólo)	346.117	673.891	1.947	357.088	686.970	1.924	3,17%	1,94%	-1,19%
Régímenes general y simplificado	14.361	32.358	2.253	15.171	33.463	2.206	5,64%	3,42%	-2,10%
Actividades agrícolas, ganaderas y forestales	24.848	11.092	446	24.467	11.799	482	-1,53%	6,38%	8,04%
Régimen simplificado (sólo)	24.011	10.649	444	23.669	11.386	481	-1,42%	6,92%	8,46%
Régímenes general y simplificado	837	443	529	798	413	518	-4,66%	-6,58%	-2,02%
Adquisiciones intracomunitarias	1.520	5.575	3.668	1.662	5.484	3.299	9,34%	-1,64%	-10,05%
Régimen simplificado (sólo)	1.370	4.730	3.452	1.476	4.748	3.217	7,74%	0,38%	-6,83%
Régímenes general y simplificado	150	845	5.636	186	736	3.957	24,00%	-12,95%	-29,80%
Inversión del sujeto pasivo	989	2.265	2.291	1.068	2.297	2.151	7,99%	1,40%	-6,10%
Régimen simplificado (sólo)	923	1.979	2.144	987	2.026	2.053	6,93%	2,37%	-4,27%
Régímenes general y simplificado	66	286	4.334	81	271	3.345	22,73%	-5,28%	-22,82%
Entregas de activos fijos	15.703	28.805	1.834	17.306	34.229	1.978	10,21%	18,83%	7,82%
Régimen simplificado (sólo)	15.041	26.881	1.787	16.578	31.455	1.897	10,22%	17,02%	6,17%
Régímenes general y simplificado	662	1.925	2.907	728	2.773	3.809	9,97%	44,09%	31,03%
TOTAL CUOTAS DEVENGADAS	384.925	753.986	1.959	396.400	774.242	1.953	2,98%	2,69%	-0,29%
Régimen simplificado (sólo)	369.627	718.130	1.943	380.325	736.585	1.937	2,89%	2,57%	-0,32%
Régímenes general y simplificado	15.298	35.856	2.344	16.075	37.657	2.343	5,08%	5,02%	-0,06%
IVA soportado por adq. activos fijos	87.628	227.121	2.592	92.086	253.854	2.757	5,09%	11,77%	6,36%
Régimen simplificado (sólo)	84.063	216.026	2.570	88.103	241.139	2.737	4,81%	11,63%	6,51%
Régímenes general y simplificado	3.565	11.096	3.112	3.983	12.715	3.192	11,73%	14,60%	2,57%
Regularización bienes de inversión	4.463	7.479	1.676	3.873	6.897	1.781	-13,22%	-7,78%	6,27%
Régimen simplificado (sólo)	4.307	7.216	1.675	3.650	6.502	1.781	-15,25%	-9,89%	6,33%
Régímenes general y simplificado	156	263	1.687	223	395	1.770	42,95%	49,94%	4,89%
SUMA DE DEDUCCIONES	91.377	234.600	2.567	95.412	260.751	2.733	4,42%	11,15%	6,45%
Régimen simplificado (sólo)	87.691	223.241	2.546	91.239	247.641	2.714	4,05%	10,93%	6,62%
Régímenes general y simplificado	3.686	11.359	3.082	4.173	13.110	3.142	13,21%	15,41%	1,95%
RESULTADO DEL RÉGIMEN SIMPLIFICADO	384.899	519.386	1.349	397.045	513.491	1.293	3,16%	-1,13%	-4,16%
Régimen simplificado (sólo)	369.604	494.888	1.339	380.600	488.944	1.285	2,98%	-1,20%	-4,06%
Régímenes general y simplificado	15.295	24.497	1.602	16.445	24.547	1.493	7,52%	0,20%	-6,80%

En primer lugar, figuran los datos de las actividades no agrarias acogidas a este régimen, con 372.259 declarantes en 2003 y con una cuota de 720 millones de euros. Si comparamos estos datos con los del año anterior, se observan variaciones, con unos aumentos del 3,3% y del 2%, respectivamente.

En el caso de las actividades agrícolas, ganaderas y forestales, con 24.467 declarantes y una cuota de 12 millones de euros en el año 2003, las variaciones son del -1,5% y del 6,4%, respectivamente

Las operaciones que a continuación se señalan quedan excluidas del régimen y dan lugar a un ajuste posterior para calcular el ingreso final:

a) Operaciones no incluidas en el régimen simplificado que suponen un mayor IVA devengado:

- Las importaciones de bienes, objeto de liquidación individualizadas por parte de la Aduana, en cada operación de importación.
- Las adquisiciones intracomunitarias de bienes.
- Las operaciones en las que sea sujeto pasivo, como destinatario de la operación gravada ("inversión del sujeto pasivo").
- Las transmisiones de activos fijos.

b) Operaciones no incluidas en el régimen simplificado que permiten deducir la cuota resultante:

- La adquisición o importación de activos fijos materiales e inmateriales.
- La regularización por bienes de inversión.

Los datos relativos a estas operaciones se reflejan en el Cuadro 37. Los 1.662 declarantes de adquisiciones intracomunitarias del año 2003 consignan en sus liquidaciones una cuota de 5 millones de euros. Las cuotas de los 1.068 declarantes de operaciones en que se aplican la regla de "inversión del sujeto pasivo" se cifran en 2 millones de euros. Los declarantes de entregas de activos fijos son 17.306, que consignan una cuota de 34 millones de euros.

Para las adquisiciones intracomunitarias, comparando los datos del año 2003 con los del 2002, se ha producido aumento en el número de declarantes y disminución en la cuota, mientras que en el caso de "inversión del sujeto pasivo" y entregas de activos fijos se han producido aumentos en ambos conceptos.

El total de la cuota devengada ha pasado de 754 millones de euros en 2002 a 774 millones de euros en 2003, es decir, un 3% más. El número de declarantes también aumentó, a una tasa del 3%, pasando de 384.925 a 396.400.

El importe de la deducción de las cuotas soportadas por adquisición de activos fijos para el año 2003 es de 254 millones de euros, un 11,8% superior a la del año 2002.

La regularización de bienes de inversión, cuyo importe en el año 2003 es de 7 millones de euros, afecta a 3.873 sujetos pasivos del régimen simplificado, lo que supone frente al año 2002 un descenso del 7,8% y del 13,2%, respectivamente.

Una vez incorporadas a las cuotas devengadas por las actividades acogidas al régimen simplificado, el IVA devengado y las deducciones correspondientes a las operaciones que se acaban de comentar, se obtiene el resultado del régimen simplificado, que como ya se ha señalado, asciende a 513 millones de euros en 2003, con un descenso del 1,1% respecto el año anterior.

III.6.2. Régimen especial del recargo de equivalencia.

El régimen especial del recargo de equivalencia se aplica a los comerciantes minoristas que sean personas físicas o entidades en régimen de atribución de rentas, en las que todos sus socios, herederos, comuneros o partícipes sean personas físicas, y que comercialicen al por menor artículos o productos de cualquier naturaleza, salvo los exceptuados expresamente.

La exacción del IVA exigible a los comerciantes minoristas a quienes resulte aplicable este régimen especial se efectúa mediante la repercusión del recargo de equivalencia por parte de sus proveedores.

El comerciante minorista no está obligado a liquidar ni pagar el Impuesto, salvo por la transmisión de inmuebles en la actividad de comercio minorista por la que se hubiese renunciado a la exención. Esta dispensa no se extiende a la obligación de autoliquidación y pago del impuesto correspondiente a las adquisiciones intracomunitarias y a los supuestos de “inversión del sujeto pasivo”.

El recargo de equivalencia se exige sobre las siguientes operaciones: entregas de bienes muebles o semovientes que los empresarios efectúen a comerciantes minoristas y adquisiciones intracomunitarias, importaciones y operaciones de “inversión del sujeto pasivo” realizadas por los comerciantes minoristas.

Los tipos del recargo de equivalencia vigentes en 2003 son los siguientes:

- 4%, si se trata de bienes que tributan al tipo general del IVA (16%).
- 1%, si se trata de bienes que tributan al tipo reducido del IVA (7%).
- 0,5%, si se trata de bienes que tributan al tipo superreducido del IVA (4%).
- 1,75%, si se trata de bienes objeto del Impuesto Especial sobre las Labores del Tabaco.

El Cuadro 38 muestra la evolución de la base imponible y de la cuota del recargo de equivalencia durante el periodo 1999-2003. El Gráfico 33 representa la evolución de la cuota durante dicho periodo.

Cuadro 38

EVOLUCIÓN DEL RECARGO DE EQUIVALENCIA DEL IVA 1999-2003

Miles de euros

Variable	Ejercicios					Tasas de Variación			
	1999	2000	2001	2002	2003	00/99	01/00	02/01	03/02
Base imponible	28.872.783	29.435.702	31.652.715	33.999.236	34.286.067	1,95%	7,53%	7,41%	0,84%
Modificación base	191.073	120.084	30.805	40.389	-3.265	-37,15%	-74,35%	31,11%	-108,08%
Cuota del recargo	545.261	543.244	581.379	638.729	607.539	-0,37%	7,02%	9,86%	-4,88%
Modificación cuota del recargo	29.048	8.630	4.067	5.252	-1.088	-70,29%	-52,87%	29,11%	-120,71%

Gráfico 33

EVOLUCIÓN DE LA CUOTA DEL RECARGO DE EQUIVALENCIA DEL IVA 1999-2003

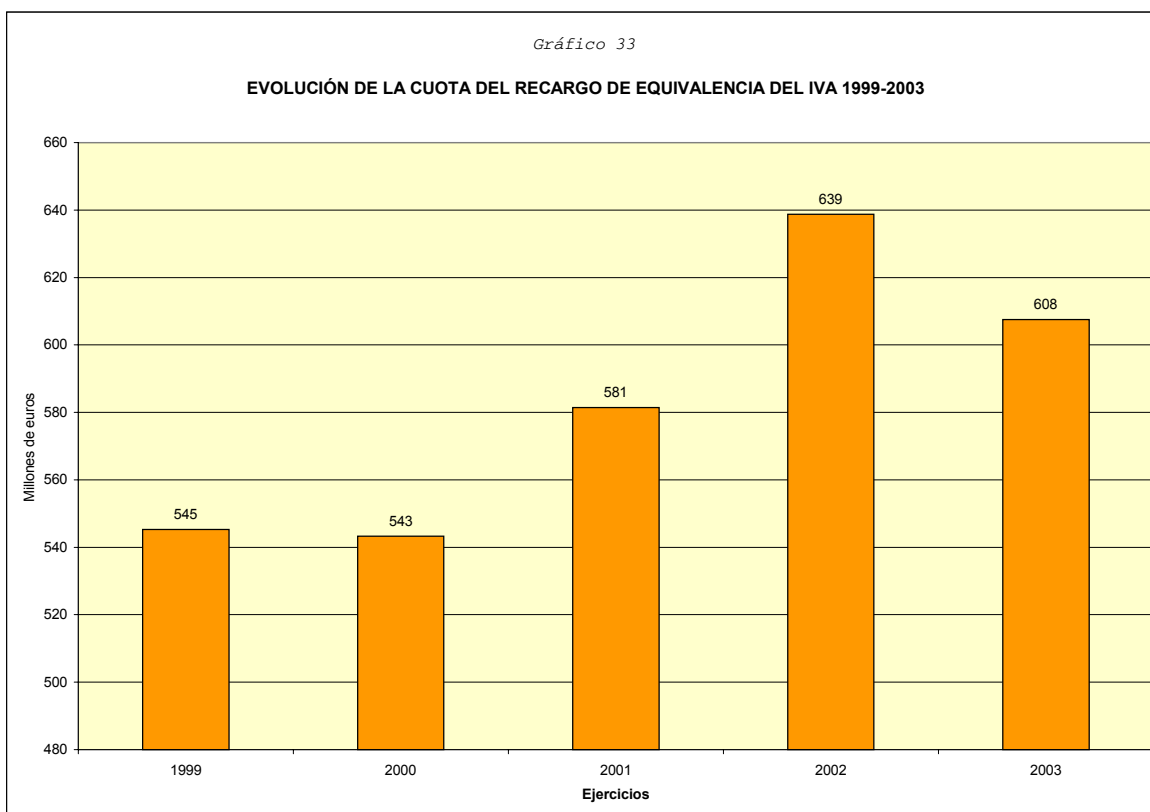

La base imponible del recargo de equivalencia ha ido creciendo sistemáticamente a lo largo de este periodo, pasando de 28.873 millones de euros en 1999 a 34.286 millones de euros en 2003, año en que ha experimentado una tasa de variación del 0,8%. La cuota muestra una tendencia decreciente en 2000 y 2003, años en los que disminuyó el 0,4% y el 4,9%, y una cuota creciente en 2001 y 2002, años en los que creció el 7% y el 9,9%;

en definitiva la cuota ha pasado de 545 millones de euros en 1999 a 607 millones de euros en 2003.

Con un mayor detalle y en referencia exclusiva a los ejercicios 2002 y 2003, el Cuadro 39 refleja el número de declarantes, las bases imponibles y las cuotas, para los distintos tipos del recargo de equivalencia.

Cuadro 39

DECLARANTES, BASE Y CUOTA DEL RECARGO DE EQUIVALENCIA DEL IVA 2002-2003, POR TIPOS IMPOSITIVOS

AL 0,5%

	Declarantes	Base (miles euros)	Base media (euros)	Cuota (miles euros)	Cuota media (euros)
Año 2002	18.354	10.100.123	550.295	50.501	2.751
Año 2003	18.298	10.934.898	597.601	54.666	2.988
Variación absoluta	-56	834.775	47.305	4.165	236
Variación relativa	-0,31%	8,26%	8,60%	8,25%	8,58%

AL 1%

	Declarantes	Base (miles euros)	Base media (euros)	Cuota (miles euros)	Cuota media (euros)
Año 2002	33.246	6.813.176	204.932	68.132	2.049
Año 2003	33.242	6.903.718	207.681	69.036	2.077
Variación absoluta	-4	90.542	2.748	905	27
Variación relativa	-0,01%	1,33%	1,34%	1,33%	1,34%

AL 4%

	Declarantes	Base (miles euros)	Base media (euros)	Cuota (miles euros)	Cuota media (euros)
Año 2002	61.067	9.826.357	160.911	393.054	6.436
Año 2003	61.133	8.726.757	142.750	349.064	5.710
Variación absoluta	66	-1.099.600	-18.161	-43.990	-727
Variación relativa	0,11%	-11,19%	-11,29%	-11,19%	-11,29%

AL 1,75%

	Declarantes	Base (miles euros)	Base media (euros)	Cuota (miles euros)	Cuota media (euros)
Año 2002	95	7.259.580	76.416.629	127.043	1.337.291
Año 2003	139	7.720.693	55.544.555	134.772	969.583
Variación absoluta	44	461.113	-20.872.074	7.729	-367.708
Variación relativa	46,32%	6,35%	-27,31%	6,08%	-27,50%

En primer lugar, se observa que el número de declarantes del recargo de equivalencia disminuye en 2003 para tipos al 05% y al 1%, mientras que para el resto de tipos aumenta siendo la tasa al 1,75% del 46,32%.

La cuota del recargo de equivalencia del año 2003, como ya se ha comentado, asciende a 607 millones de euros, de los cuales el 57,4% corresponde al tipo del 4%, el 22,2% al tipo del 1,75%, el 11,4% al tipo del 1% y el 9% al tipo del 0,5%.

Las cuotas por operaciones gravadas al 0,5%, 1%, 4% y 1,75% se incrementan en el 8,3%, el 1,3%, el -11,2% y el 6,1%, respectivamente; por tanto, el mayor aumento corresponde al tipo del 0,5% seguido de las operaciones gravadas al 1,75%.

En los Cuadros 40.a, 40.b, 40.c y 40.d figuran las distribuciones, por intervalos de base imponible, de las bases y las cuotas declaradas en los años 2002 y 2003, para los distintos tipos del recargo de equivalencia.

Cuadro 40.a

DECLARANTES, BASE Y CUOTA DEL RECARGO DE EQUIVALENCIA AL 0,5% DEL IVA 2002-2003, POR INTERVALOS DE BASE IMPONIBLE

Intervalos Base imponible (miles euros)	Ejercicio 2002								
	Decites.	%/Total	% acum	Base (miles euros)	Cuota (miles euros)	%/Total	% acum	Base media (euros)	Cuota media (euros)
Hasta 3	68	0,37%	0,37%	294	1	0,00%	0,00%	4.323	22
3 - 9	92	0,50%	0,87%	327	2	0,00%	0,01%	3.551	18
9 - 15	115	0,63%	1,50%	391	2	0,00%	0,01%	3.399	17
15 - 30	324	1,77%	3,26%	2.382	12	0,02%	0,03%	7.351	37
30 - 60	698	3,80%	7,07%	9.412	47	0,09%	0,13%	13.485	67
60 - 150	2.147	11,70%	18,76%	50.072	250	0,50%	0,62%	23.322	117
150 - 300	2.496	13,60%	32,36%	97.432	487	0,96%	1,59%	39.035	195
300 - 600	2.995	16,32%	48,68%	186.928	935	1,85%	3,44%	62.413	312
600 - 1.500	3.958	21,56%	70,25%	429.422	2.147	4,25%	7,69%	108.495	542
1.500 - 3.000	2.364	12,88%	83,13%	499.898	2.499	4,95%	12,64%	211.463	1.057
3.000 - 6.000	1.460	7,95%	91,08%	500.561	2.503	4,96%	17,60%	342.850	1.714
6.000 - 30.000	1.180	6,43%	97,51%	1.193.305	5.967	11,81%	29,41%	1.011.276	5.056
30.000 - 150.000	350	1,91%	99,42%	2.897.462	14.487	28,69%	58,10%	8.278.464	41.392
150.000 - 300.000	41	0,22%	99,64%	1.031.758	5.159	10,22%	68,31%	25.164.821	125.824
Más de 300.000	66	0,36%	100,00%	3.200.480	16.002	31,69%	100,00%	48.492.116	242.461
Total	18.354	100%		10.100.123	50.501	100%		550.295	2.751

Intervalos Base imponible (miles euros)	Ejercicio 2003								Variación 03/02				
	Decites.	%/Total	% acum	Base (miles euros)	Cuota (miles euros)	%/Total	% acum	Base media (euros)	Cuota media (euros)	Base (miles euros)	%	Cuota (miles euros)	%
Hasta 3	70	0,38%	0,38%	51	0	0,00%	0,00%	730	4	-243	-82,62%	-1	-82,62%
3 - 9	108	0,59%	0,97%	166	1	0,00%	0,00%	1.533	8	-161	-49,32%	-1	-49,28%
9 - 15	110	0,60%	1,57%	412	2	0,00%	0,01%	3.745	19	21	5,39%	0	5,54%
15 - 30	293	1,60%	3,18%	1.824	9	0,02%	0,02%	6.224	31	-558	-23,44%	-3	-23,46%
30 - 60	713	3,90%	7,07%	8.223	41	0,08%	0,10%	11.533	58	-1.189	-12,64%	-6	-12,65%
60 - 150	2.014	11,01%	18,08%	45.050	225	0,41%	0,51%	22.369	112	-5.022	-10,03%	-25	-10,03%
150 - 300	2.443	13,35%	31,43%	91.608	458	0,84%	1,35%	37.498	187	-5.824	-5,98%	-30	-6,06%
300 - 600	2.882	15,75%	47,18%	175.094	870	1,59%	2,94%	60.754	302	-11.833	-6,33%	-64	-6,89%
600 - 1.500	3.962	21,65%	68,83%	417.853	2.088	3,82%	6,76%	105.465	527	-11.569	-2,69%	-59	-2,77%
1.500 - 3.000	2.430	13,28%	82,11%	506.976	2.534	4,63%	11,39%	208.632	1.043	7.078	1,42%	34	1,37%
3.000 - 6.000	1.570	8,58%	90,69%	548.417	2.742	5,02%	16,41%	349.310	1.746	47.856	9,56%	239	9,55%
6.000 - 30.000	1.215	6,64%	97,33%	1.170.457	5.852	10,71%	27,11%	963.339	4.817	-22.849	-1,91%	-114	-1,92%
30.000 - 150.000	383	2,09%	99,43%	2.980.342	14.902	27,26%	54,37%	7.781.571	38.908	82.879	2,86%	415	2,86%
150.000 - 300.000	41	0,22%	99,65%	1.369.245	6.846	12,52%	66,90%	33.396.228	166.981	337.488	32,71%	1.687	32,71%
Más de 300.000	64	0,35%	100,00%	3.619.181	18.096	33,10%	100,00%	56.549.703	282.750	418.701	13,08%	2.094	13,08%
Total	18.298	100%		10.934.898	54.666	100%		597.601	2.988	834.775	8,26%	4.165	8,25%

Cuadro 40.b

DECLARANTES, BASE Y CUOTA DEL RECARGO DE EQUIVALENCIA AL 1% DEL IVA 2002-2003, POR INTERVALOS DE BASE IMPONIBLE

Intervalos Base imponible (miles euros)	Ejercicio 2002												
	Decltes.	%/Total	% acum	Base (miles euros)	Cuota (miles euros)	%/Total	% acum	Base media (euros)	Cuota media (euros)				
Hasta 3	200	0,60%	0,60%	514	5	0,01%	0,01%	2.570	26				
3 - 9	394	1,19%	1,79%	1.064	11	0,02%	0,02%	2.700	27				
9 - 15	400	1,20%	2,99%	1.839	18	0,03%	0,05%	4.597	46				
15 - 30	985	2,96%	5,95%	7.335	73	0,11%	0,16%	7.446	74				
30 - 60	1.712	5,15%	11,10%	23.419	234	0,34%	0,50%	13.679	137				
60 - 150	4.399	13,23%	24,33%	119.353	1.194	1,75%	2,25%	27.132	271				
150 - 300	4.702	14,14%	38,48%	198.253	1.983	2,91%	5,16%	42.163	422				
300 - 600	5.091	15,31%	53,79%	332.996	3.330	4,89%	10,05%	65.409	654				
600 - 1.500	6.515	19,60%	73,39%	783.096	7.831	11,49%	21,54%	120.199	1.202				
1.500 - 3.000	3.809	11,46%	84,84%	870.624	8.706	12,78%	34,32%	228.570	2.286				
3.000 - 6.000	2.432	7,32%	92,16%	857.222	8.572	12,58%	46,90%	352.476	3.525				
6.000 - 30.000	1.912	5,75%	97,91%	1.321.200	13.212	19,39%	66,30%	691.004	6.910				
30.000 - 150.000	548	1,65%	99,56%	1.067.403	10.674	15,67%	81,96%	1.947.816	19.478				
150.000 - 300.000	64	0,19%	99,75%	332.395	3.324	4,88%	86,84%	5.193.675	51.937				
Más de 300.000	83	0,25%	100,00%	896.465	8.965	13,16%	100,00%	10.800.787	108.008				
Total	33.246	100%		6.813.176	68.132	100%		204.932	2.049				

Intervalos Base imponible (miles euros)	Ejercicio 2003									Variación 03/02			
	Decltes.	%/Total	% acum	Base (miles euros)	Cuota (miles euros)	%/Total	% acum	Base media (euros)	Cuota media (euros)	Base (miles euros)	%	Cuota (miles euros)	%
Hasta 3	154	0,46%	0,46%	107	1	0,00%	0,00%	693	7	-407	-79,24%	-4	-79,24%
3 - 9	366	1,10%	1,56%	845	8	0,01%	0,01%	2.310	23	-219	-20,54%	-2	-20,54%
9 - 15	359	1,08%	2,64%	1.421	14	0,02%	0,03%	3.960	40	-417	-22,70%	-4	-22,74%
15 - 30	870	2,62%	5,26%	5.905	59	0,09%	0,12%	6.787	68	-1.430	-19,50%	-14	-19,50%
30 - 60	1.718	5,17%	10,43%	20.866	209	0,30%	0,42%	12.145	121	-2.553	-10,90%	-26	-10,90%
60 - 150	4.237	12,75%	23,18%	107.965	1.079	1,56%	1,99%	25.482	255	-11.387	-9,54%	-114	-9,57%
150 - 300	4.674	14,06%	37,24%	190.081	1.900	2,75%	4,74%	40.668	407	-8.171	-4,12%	-82	-4,14%
300 - 600	5.013	15,08%	52,32%	318.903	3.189	4,62%	9,36%	63.615	636	-14.094	-4,23%	-141	-4,23%
600 - 1.500	6.627	19,94%	72,25%	761.134	7.611	11,02%	20,38%	114.854	1.149	-21.961	-2,80%	-220	-2,81%
1.500 - 3.000	3.961	11,92%	84,17%	871.744	8.717	12,63%	33,01%	220.082	2.201	1.120	0,13%	11	0,13%
3.000 - 6.000	2.548	7,67%	91,83%	887.313	8.872	12,85%	45,86%	348.239	3.482	30.091	3,51%	300	3,50%
6.000 - 30.000	1.987	5,98%	97,81%	1.272.110	12.721	18,43%	64,29%	640.216	6.402	-49.090	-3,72%	-491	-3,71%
30.000 - 150.000	585	1,76%	99,57%	1.148.882	11.489	16,64%	80,93%	1.963.901	19.640	81.479	7,63%	815	7,64%
150.000 - 300.000	62	0,19%	99,76%	319.842	3.198	4,63%	85,56%	5.158.746	51.588	-12.553	-3,78%	-126	-3,78%
Más de 300.000	81	0,24%	100,00%	996.600	9.966	14,44%	100,00%	12.303.703	123.036	100.135	11,17%	1.001	11,17%
Total	33.242	100%		6.903.718	69.036	100%		207.681	2.077	90.542	1,33%	905	1,33%

Cuadro 40.c

DECLARANTES, BASE Y CUOTA DEL RECARGO DE EQUIVALENCIA AL 4% DEL IVA 2002-2003, POR INTERVALOS DE BASE IMPONIBLE

Intervalos Base imponible (miles euros)	Ejercicio 2002												
	Deciles.	%/Total	% acum	Base (miles euros)	Cuota (miles euros)	%/Total	% acum	Base media (euros)	Cuota media (euros)				
Hasta 3	507	0,83%	0,83%	3.514	141	0,04%	0,04%	6.930	277				
3 - 9	1.052	1,72%	°	5.845	234	0,06%	0,10%	5.556	222				
9 - 15	1.017	1,67%	1,67%	6.373	255	0,06%	0,16%	6.267	251				
15 -30	2.171	3,56%	5,22%	17.282	691	0,18%	0,34%	7.961	318				
30 - 60	3.460	5,67%	10,89%	41.339	1.654	0,42%	0,76%	11.948	478				
60 -150	7.253	11,88%	22,76%	142.398	5.696	1,45%	2,21%	19.633	785				
150 - 300	7.855	12,86%	35,63%	269.242	10.770	2,74%	4,95%	34.277	1.371				
300 - 600	9.340	15,29%	50,92%	497.193	19.888	5,06%	10,01%	53.233	2.129				
600 - 1.500	12.250	20,06%	70,98%	1.181.610	47.264	12,02%	22,03%	96.458	3.858				
1.500 - 3.000	7.185	11,77%	82,75%	1.198.763	47.951	12,20%	34,23%	166.842	6.674				
3.000 - 6.000	4.562	7,47%	90,22%	2.281.185	91.247	23,21%	57,44%	500.040	20.002				
6.000 - 30.000	3.397	5,56%	95,78%	2.161.945	86.478	22,00%	79,45%	636.428	25.457				
30.000 - 150.000	824	1,35%	97,13%	1.364.859	54.594	13,89%	93,34%	1.656.382	66.255				
150.000 - 300.000	91	0,15%	97,28%	291.755	11.670	2,97%	96,31%	3.206.096	128.244				
Más de 300.000	103	0,17%	97,45%	363.054	14.522	3,69%	100,00%	3.524.792	140.992				
Total	61.067	100%		9.826.357	393.054	100%		160.911	6.436				

Intervalos Base imponible (miles euros)	Ejercicio 2003									Variación 03/02			
	Deciles.	%/Total	% acum	Base (miles euros)	Cuota (miles euros)	%/Total	% acum	Base media (euros)	Cuota media (euros)	Base (miles euros)	%	Cuota (miles euros)	%
Hasta 3	343	0,56%	0,56%	232	9	0,00%	0,00%	677	27	-3.282	-93,39%	-131	-93,39%
3 - 9	920	1,50%	2,07%	1.895	76	0,02%	0,02%	2.060	82	-3.950	-67,57%	-158	-67,57%
9 - 15	897	1,47%	3,53%	3.072	123	0,04%	0,06%	3.425	137	-3.301	-51,80%	-132	-51,80%
15 - 30	2.064	3,38%	6,91%	11.229	449	0,13%	0,19%	5.440	218	-6.053	-35,03%	-242	-35,03%
30 - 60	3.395	5,55%	12,46%	33.142	1.326	0,38%	0,57%	9.762	390	-8.197	-19,83%	-328	-19,83%
60 -150	7.314	11,96%	24,43%	132.393	5.296	1,52%	2,09%	18.101	724	-10.005	-7,03%	-400	-7,03%
150 - 300	7.676	12,56%	36,98%	241.820	9.673	2,77%	4,86%	31.503	1.260	-27.422	-10,18%	-1.097	-10,19%
300 - 600	9.343	15,28%	52,27%	464.001	18.560	5,32%	10,17%	49.663	1.986	-33.192	-6,68%	-1.328	-6,68%
600 - 1.500	12.445	20,36%	72,62%	1.103.813	44.152	12,65%	22,82%	88.695	3.548	-77.797	-6,58%	-3.112	-6,58%
1.500 - 3.000	7.349	12,02%	84,64%	1.156.616	46.264	13,25%	36,08%	157.384	6.295	-42.147	-3,52%	-1.687	-3,52%
3.000 - 6.000	4.768	7,80%	92,44%	1.152.372	46.094	13,21%	49,28%	241.689	9.667	-1.128.812	-49,48%	-45.153	-49,48%
6.000 - 30.000	3.578	5,85%	98,30%	2.095.267	83.810	24,01%	73,29%	585.597	23.424	-66.678	-3,08%	-2.668	-3,08%
30.000 - 150.000	851	1,39%	99,69%	1.624.241	64.967	18,61%	91,90%	1.908.627	76.342	259.383	19,00%	10.373	19,00%
150.000 - 300.000	84	0,14%	99,83%	297.171	11.887	3,41%	95,31%	3.537.745	141.510	5.416	1,86%	217	1,86%
Más de 300.000	106	0,17%	100,00%	409.491	16.379	4,69%	100,00%	3.863.125	154.523	46.438	12,79%	1.857	12,79%
Total	61.133	100%		8.726.757	349.064	100%		142.750	5.710	-1.099.600	-11,19%	-43.990	-11,19%

Cuadro 40.d

DECLARANTES, BASE Y CUOTA DEL RECARGO DE EQUIVALENCIA AL 1,75% DEL IVA 2002-2003, POR INTERVALOS DE BASE IMPONIBLE

Miles de euros

Intervalos Base imponible (miles euros)	Ejercicio 2002												
	Deciles.	%/Total	% acum	Base (miles euros)	Cuota (miles euros)	%/Total	% acum	Base media (euros)	Cuota media (euros)				
Hasta 3	5	5,26%	5,26%	1	0	0,00%	0,00%	258	5				
3 - 9	2	2,11%	7,37%	2	0	0,00%	0,00%	1.151	20				
9 - 15	3	3,16%	10,53%	27	0	0,00%	0,00%	8.982	157				
15 -30	9	9,47%	20,00%	65	1	0,00%	0,00%	7.237	127				
30 - 60	6	6,32%	26,32%	199	3	0,00%	0,00%	33.094	579				
60 -150	12	12,63%	38,95%	447	8	0,01%	0,01%	37.275	652				
150 - 300	17	17,89%	56,84%	464	8	0,01%	0,02%	27.317	478				
300 - 600	12	12,63%	69,47%	967	17	0,01%	0,03%	80.567	1.410				
600 - 1.500	19	20,00%	89,47%	2.030	36	0,03%	0,06%	106.827	1.869				
1.500 - 3.000	3	3,16%	92,63%	505	9	0,01%	0,06%	168.448	2.948				
3.000 - 6.000	3	3,16%	95,79%	1.274	22	0,02%	0,08%	424.769	7.433				
6.000 - 30.000	1	1,05%	96,84%	12.223	214	0,17%	0,25%	12.223.138	213.905				
30.000 - 150.000	1	1,05%	97,89%	42	1	0,00%	0,25%	41.528	727				
150.000 - 300.000	1	1,05%	98,95%	6.159	108	0,08%	0,34%	6.158.607	107.776				
Más de 300.000	1	1,05%	100,00%	7.235.174	126.616	99,66%	100,00%	7.235.174.421	126.615.552				
Total	95	100%		7.259.580	127.043	100%		76.416.629	1.337.291				

Intervalos Base imponible (miles euros)	Ejercicio 2003									Variación 03/02			
	Deciles.	%/Total	% acum	Base (miles euros)	Cuota (miles euros)	%/Total	% acum	Base media (euros)	Cuota media (euros)	Base (miles euros)	%	Cuota (miles euros)	%
Hasta 3	12	8,63%	8,63%	2	0	0,00%	0,00%	185	3	1	71,94%	0	71,93%
3 - 9	2	1,44%	10,07%	0	0	0,00%	0,00%	192	3	-2	-83,32%	0	-83,33%
9 - 15	11	7,91%	17,99%	134	2	0,00%	0,00%	12.150	213	107	395,96%	2	395,96%
15 -30	17	12,23%	30,22%	373	7	0,00%	0,01%	21.925	383	308	472,23%	5	470,75%
30 - 60	18	12,95%	43,17%	829	15	0,01%	0,02%	46.068	806	631	317,61%	11	317,61%
60 -150	21	15,11%	58,27%	1.018	18	0,01%	0,03%	48.496	849	571	127,68%	10	127,68%
150 - 300	17	12,23%	70,50%	1.567	27	0,02%	0,05%	92.188	1.613	1.103	237,48%	19	237,47%
300 - 600	7	5,04%	75,54%	551	10	0,01%	0,06%	78.688	1.377	-416	-43,03%	-7	-43,03%
600 - 1.500	14	10,07%	85,61%	1.932	34	0,03%	0,08%	137.986	2.417	-98	-4,82%	-2	-4,75%
1.500 - 3.000	13	9,35%	94,96%	2.407	42	0,03%	0,11%	185.183	3.240	1.902	376,38%	33	376,33%
3.000 - 6.000	2	1,44%	96,40%	1.380	24	0,02%	0,13%	690.206	12.079	106	8,33%	2	8,33%
6.000 - 30.000	2	1,44%	97,84%	2	0	0,00%	0,13%	769	13	-12.222	-99,99%	-214	-99,99%
30.000 - 150.000	1	0,72%	98,56%	42.355	741	0,55%	0,68%	42.355.339	741.218	42.314	101892,24%	740	101892,24%
150.000 - 300.000	1	0,72%	99,28%	6.983	122	0,09%	0,77%	6.982.508	122.201	824	13,38%	14	13,38%
Más de 300.000	1	0,72%	100,00%	7.661.160	133.730	99,23%	100,00%	7.661.159.593	133.730.130	425.985	5,89%	7.115	5,62%
Total	139	100%		7.720.693	134.772	100%		55.544.555	969.583	461.113	6,35%	7.729	6,08%

El Gráfico 34.a representa la distribución, por intervalos de base imponible, durante el año 2003, de la base de recargo de equivalencia para los distintos tipos. El Gráfico 34.b representa esta distribución para la cuota total.

Gráfico 34.a

DISTRIBUCIÓN DE LA BASE IMPONIBLE DEL RECARGO DE EQUIVALENCIA DEL IVA 2003, POR TIPOS IMPOSITIVOS E INTERVALOS DE BASE IMPONIBLE



Gráfico 34.b

DISTRIBUCIÓN DE LA CUOTA TOTAL DEL RECARGO DE EQUIVALENCIA DEL IVA 2003 POR INTERVALOS DE BASE IMPONIBLE

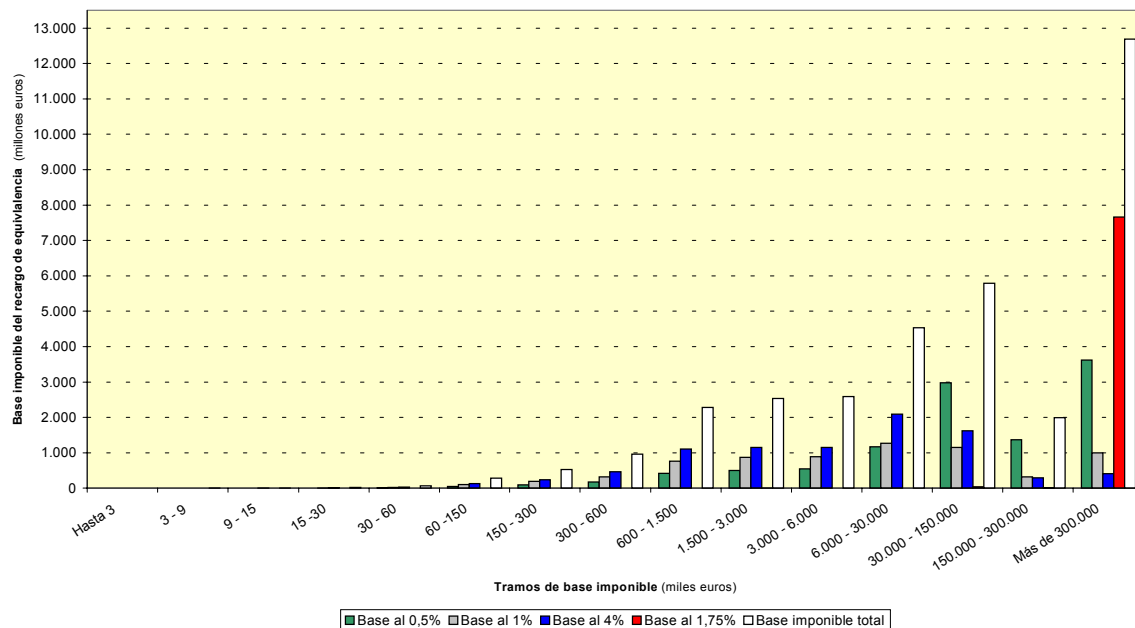
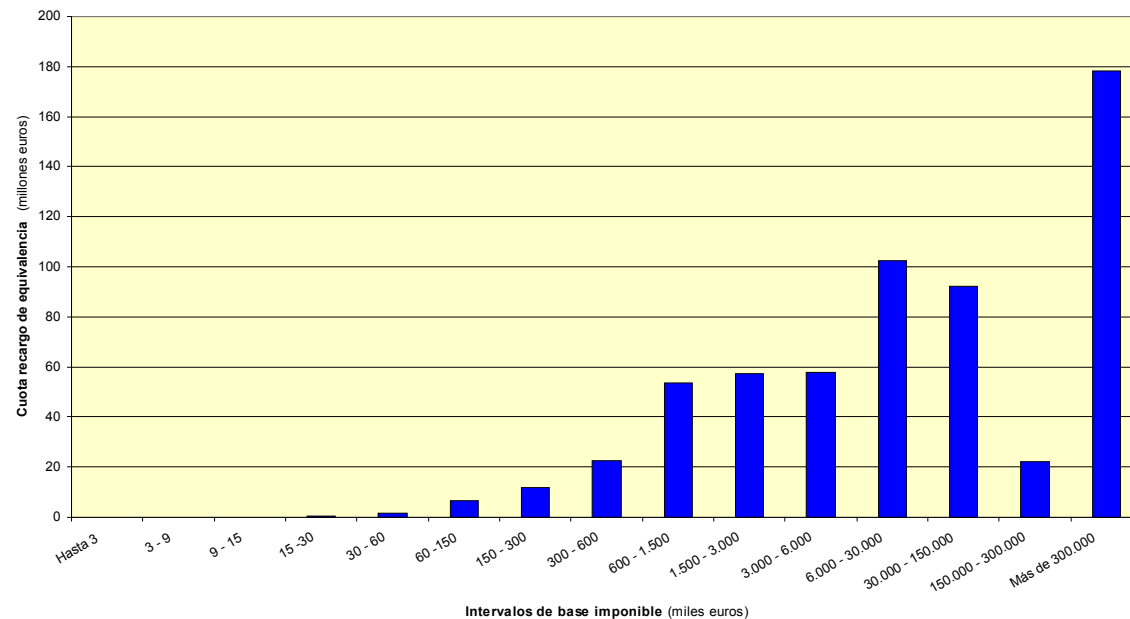

III.6.3. Régimen especial de las agencias de viajes.

El régimen especial de las agencias de viajes es de aplicación obligatoria, siempre que se den las condiciones previstas en la LIVA. Su especialidad consiste en sustituir el mecanismo de deducciones de cuotas por el de deducción de bases.

Se aplica a las operaciones realizadas por las agencias de viajes cuando actúen en nombre propio respecto de los viajeros y utilicen en la realización del viaje bienes entregados o servicios prestados por otros empresarios o profesionales. También se aplica a las operaciones realizadas por los organizadores de circuitos turísticos en los que concurran las circunstancias previstas para las agencias.

La base imponible es el margen bruto de la agencia de viajes, es decir, la diferencia entre la cantidad total cargada al cliente, excluido el IVA que grave la operación, y el importe efectivo, impuestos incluidos, de las entregas de bienes o servicios prestados por otros empresarios y adquiridos por la agencia para la realización del viaje, que redunden en beneficio del viajero. La base puede determinarse, a opción del sujeto pasivo, operación por operación o en forma global para cada periodo impositivo.

Las agencias de viajes no pueden deducir el IVA soportado en las adquisiciones de bienes y servicios que, efectuadas para la realización del viaje, redunden directamente en beneficio del viajero.

En el Cuadro 41 se refleja la evolución del régimen especial de las agencias de viajes durante el periodo 1999-2003

*Cuadro 41***EVOLUCIÓN DEL RÉGIMEN ESPECIAL DE LAS AGENCIAS DE VIAJES DEL IVA 1999-2003***Miles de euros*

Variable	Ejercicios					Tasas de variación			
	1999	2000	2001	2002	2003	00/99	01/00	02/01	03/02
Declarantes	1.500	1.441	1.573	1.550	1.589	-3,93%	9,16%	-1,46%	2,52%
Base imponible	541.206	580.867	664.051	756.004	724.604	7,33%	14,32%	13,85%	-4,15%
Cuota	86.593	92.939	106.248	120.961	115.931	7,33%	14,32%	13,85%	-4,16%

En el ejercicio 2003 el número de declarantes es de 1.589, la base de 725 millones de euros y la cuota de 116 millones de euros, lo que supone, respecto al ejercicio anterior, un aumento del 2,5% para los declarantes y una disminución del 4,2% en la base imponible y del 4,2% en la cuota. Comparando estos resultados con los de ejercicios anteriores, se observa: que se ha producido una caída del número de declarantes los años 2000 y 2002 y un aumento en los años 2001 y 2003; que se ha producido un aumento en la base imponible en los años 2000, 2001 y 2002 y un descenso en 2003; una evolución similar se produce en la cuota.

El Gráfico 35 muestra la evolución de la base imponible durante el periodo 1999-2003.

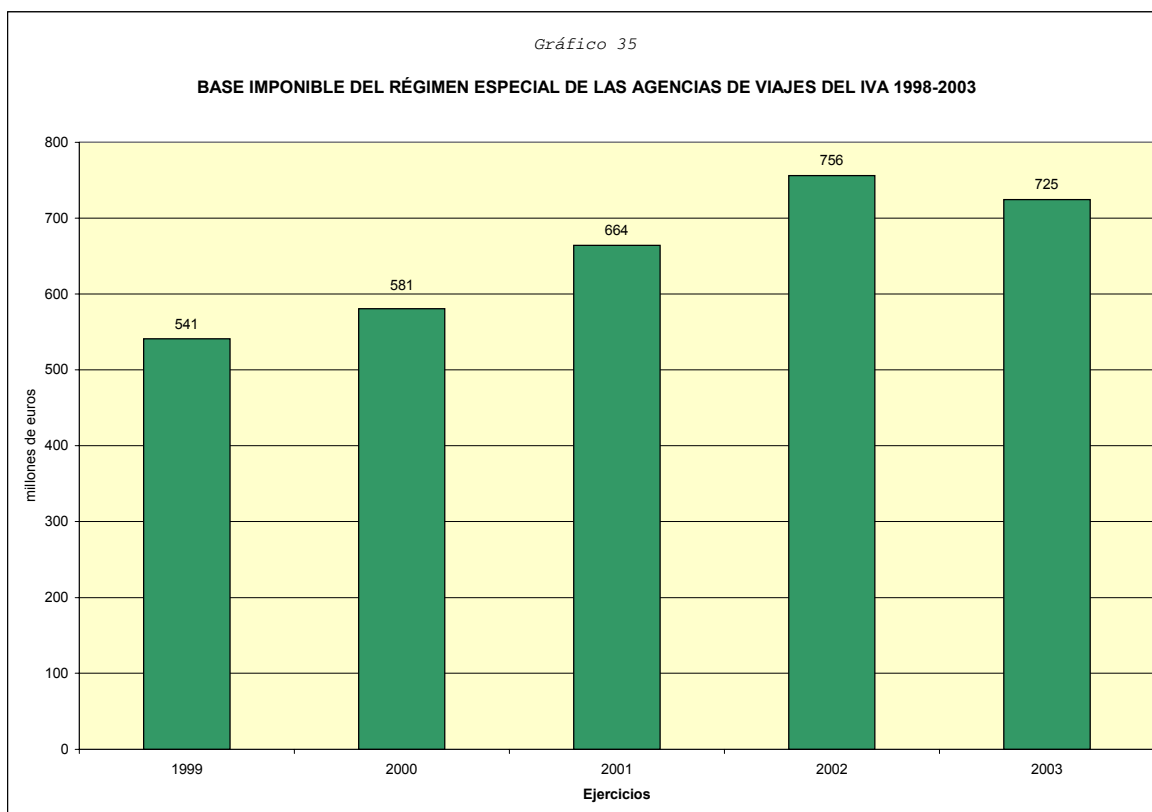

El Cuadro 42 recoge las distribuciones por intervalos de base imponible, del número de declarantes, de la base imponible y de la cuota del régimen especial de las agencias de viajes, para los años 2002 y 2003. En este último se observa una concentración de los declarantes acogidos a este régimen en los intervalos de niveles medios, principalmente, con bases imponibles comprendidas entre 30.000 y 300.000 euros, mientras que los importes de las bases y de las cuotas se acumulan de manera muy acusada en los últimos tramos, de manera que las agencias de viaje cuya base imponible supera a 6 millones de euros absorben casi las dos terceras partes de los totales de las bases y de las cuotas.

Cuadro 42

RÉGIMEN ESPECIAL DE LAS AGENCIAS DE VIAJES DEL IVA 2002-2003, POR INTERVALOS DE BASE IMPONIBLE

Intervalos Base imponible (miles euros)	Ejercicio 2002												
	Decites.	%/Total	% acum	Base (miles euros)	Cuota (miles euros)	%/Total	% acum	Base media (euros)	Cuota media (euros)				
Hasta 3	82	5,29%	5,29%	108	17	0,01%	0,01%	1.315	210				
3 - 9	130	8,39%	13,68%	689	110	0,09%	0,11%	5.303	849				
9 - 15	85	5,48%	19,16%	898	144	0,12%	0,22%	10.560	1.690				
15 -30	151	9,74%	28,90%	2.571	411	0,34%	0,56%	17.028	2.725				
30 - 60	216	13,94%	42,84%	6.873	1.100	0,91%	1,47%	31.819	5.091				
60 -150	347	22,39%	65,23%	20.746	3.319	2,74%	4,22%	59.788	9.566				
150 - 300	198	12,77%	78,00%	26.466	4.235	3,50%	7,72%	133.669	21.387				
300 - 600	116	7,48%	85,48%	27.958	4.473	3,70%	11,42%	241.018	38.563				
600 - 1.500	113	7,29%	92,77%	60.171	9.627	7,96%	19,38%	532.484	85.197				
1.500 - 3.000	48	3,10%	95,87%	56.129	8.981	7,42%	26,80%	1.169.349	187.096				
3.000 - 6.000	21	1,35%	97,23%	39.342	6.295	5,20%	32,00%	1.873.431	299.749				
6.000 - 30.000	31	2,00%	99,23%	193.107	30.897	25,54%	57,55%	6.229.252	996.680				
30.000 - 150.000	12	0,77%	100,00%	320.946	51.351	42,45%	100,00%	26.745.495	4.279.279				
Total	1.550	100%		756.004	120.961	100%		487.745	78.039				

Intervalos Base imponible (miles euros)	Ejercicio 2003									Variación 03/02			
	Decites.	%/Total	% acum	Base (miles euros)	Cuota (miles euros)	%/Total	% acum	Base media (euros)	Cuota media (euros)	Base (miles euros)	%	Cuota (miles euros)	%
Hasta 3	90	5,66%	5,66%	121	19	0,02%	0,02%	1.345	215	13	12,24%	2	12,23%
3 - 9	130	8,18%	13,85%	728	116	0,10%	0,12%	5.597	895	38	5,54%	6	5,52%
9 - 15	78	4,91%	18,75%	729	117	0,10%	0,22%	9.343	1.495	-169	-18,81%	-27	-18,80%
15 -30	154	9,69%	28,45%	2.631	420	0,36%	0,58%	17.085	2.728	60	2,33%	9	2,13%
30 - 60	218	13,72%	42,16%	6.836	1.094	0,94%	1,52%	31.359	5.017	-37	-0,53%	-6	-0,55%
60 -150	362	22,78%	64,95%	21.298	3.408	2,94%	4,46%	58.833	9.414	551	2,66%	88	2,66%
150 - 300	199	12,52%	77,47%	25.162	4.026	3,47%	7,94%	126.440	20.231	-1.305	-4,93%	-209	-4,93%
300 - 600	137	8,62%	86,09%	31.276	5.004	4,32%	12,25%	228.289	36.523	3.317	11,87%	530	11,86%
600 - 1.500	120	7,55%	93,64%	61.181	9.785	8,44%	20,69%	509.840	81.539	1.010	1,68%	157	1,63%
1.500 - 3.000	35	2,20%	95,85%	35.615	5.698	4,92%	25,61%	1.017.578	162.812	-20.514	-36,55%	-3.282	-36,55%
3.000 - 6.000	30	1,89%	97,73%	63.336	10.134	8,74%	34,35%	2.111.197	337.790	23.994	60,99%	3.839	60,99%
6.000 - 30.000	24	1,51%	99,24%	140.860	22.538	19,44%	53,79%	5.869.175	939.068	-52.247	-27,06%	-8.359	-27,06%
30.000 - 150.000	12	0,76%	100,00%	334.832	53.573	46,21%	100,00%	27.902.677	4.464.428	13.886	4,33%	2.222	4,33%
Total	1.589	100%		724.604	115.931	100%		456.012	72.959	-31.401	-4,15%	-5.030	-4,16%

III.6.4. Régimen especial de los bienes usados, objetos de arte, antigüedades y objetos de colección.

Este régimen especial es aplicable a las entregas efectuadas por los revendedores de determinados bienes: bienes usados, bienes muebles que tengan la consideración de objetos de arte o de colección y antigüedades, siempre que en la adquisición previa por el revendedor se den ciertos requisitos.

En términos generales, este régimen se caracteriza por el sistema de cálculo de la base imponible, dado que se liquida el IVA por el margen de beneficio y no por el

importe total de la contraprestación recibida por el revendedor. Otras características son la indeducibilidad por el revendedor de las cuotas soportadas en la adquisición del bien transmitido y la facturación por el revendedor sin desglose del IVA, ya que no son deducibles las cuotas soportadas por los adquirentes de bienes a los revendedores que han aplicado el régimen especial.

En el Cuadro 43 se muestra la evolución de los datos estadísticos de este régimen especial durante el periodo 1999-2003, con desglose por tipos impositivos.

Cuadro 43
EVOLUCIÓN DEL RÉGIMEN ESPECIAL DE BIENES USADOS, OBJETOS DE ARTE, ANTIGÜEDADES Y OBJETOS DE
COLECCIÓN DEL IVA 1999-2003, POR TIPOS

Miles de euros

Tipos impositivos y variables	Ejercicios					Tasas de Variación			
	1999	2000	2001	2002	2003	00/99	01/00	02/01	03/02
AI 4%									
Declarantes	487	543	449	476	434	11,50%	-17,31%	6,01%	-8,82%
Base imponible	14.056	19.328	19.668	23.129	18.267	37,50%	1,76%	17,60%	-21,02%
Cuota	562	773	787	925	732	37,50%	1,76%	17,60%	-20,86%
AI 7%									
Declarantes	394	514	461	378	463	30,46%	-10,31%	-18,00%	22,49%
Base imponible	45.938	67.299	53.109	51.107	55.689	46,50%	-21,08%	-3,77%	8,97%
Cuota	3.216	4.711	3.718	3.577	3.898	46,50%	-21,08%	-3,77%	8,96%
AI 16%									
Declarantes	6.554	6.611	4.562	8.475	8.403	0,87%	-30,99%	85,77%	-0,85%
Base imponible	725.829	863.069	879.986	1.200.171	1.323.313	18,91%	1,96%	36,39%	10,26%
Cuota	116.133	138.091	140.798	192.027	211.716	18,91%	1,96%	36,39%	10,25%
Totales									
Base imponible	785.824	949.696	952.763	1.274.407	1.397.269	20,85%	0,32%	33,76%	9,64%
Cuota	119.911	143.575	145.302	196.530	216.347	19,74%	1,20%	35,26%	10,08%

El número de declarantes en 2003 ha variado de forma heterogénea, según el tipo impositivo aplicable, si bien resalta el espectacular crecimiento del subcolectivo con gravamen del 16%, cuyo número ha aumentado desde 4.562 en 2001, hasta 8.475 en 2002 y se estabiliza en 2003 con 8.403. Dicha expansión contrasta con los retrocesos generalizados que se habían observado dos años antes.

La base imponible total asciende a 1.397 millones de euros en 2003 y varía respecto al año anterior con una tasa del 9,6%. Destaca la disminución experimentada por la base imponible gravada al tipo del 4%, con una caída en la cuota del 20,9%, aunque

sólo representa el 1,3% del total. En cambio, el importe de la base imponible gravada al tipo del 16% supone el 94,7% y ha aumentado el 10,3%. La cuota total es de 216 millones de euros, el 10,1% más que en 2002. Estos crecimientos contrastan con los fuertes aumentos experimentados durante 2002, en el que el total de la base imponible aumentó en el 33,8% y la cuota total, en el 35,3%.

La distribución del número de declarantes de los años 2002 y 2003 por tramos de base imponible se encuentra en el Cuadro 44.a, mientras que las de las bases imponibles y cuotas se recogen en el Cuadro 44.b.

Cuadro 44.a

RÉGIMEN ESPECIAL BIENES USADOS, OBJETOS DE ARTE, ANTIGÜEDADES Y OBJETOS DE COLECCIÓN DEL IVA 2002-2003 POR INTERVALOS DE BASE IMPONIBLE. Declarantes

Intervalos Base imponible (miles euros)	Ejercicio 2002								
	Al 4%	%/Total	% acum	Al 7%	%/Total	% acum	Al 16%	%/Total	% acum
Hasta 3	25	5,25%	5,25%	25	6,61%	6,61%	746	8,88%	8,88%
3 - 9	34	7,14%	12,39%	27	7,14%	13,76%	1.337	15,91%	24,79%
9 - 15	22	4,62%	17,02%	24	6,35%	20,11%	705	8,39%	33,18%
15 -30	57	11,97%	28,99%	45	11,90%	32,01%	849	10,10%	43,28%
30 - 60	48	10,08%	39,08%	56	14,81%	46,83%	729	8,68%	51,96%
60 -150	75	15,76%	54,83%	68	17,99%	64,81%	765	9,10%	61,06%
150 - 300	49	10,29%	65,13%	39	10,32%	75,13%	563	6,70%	67,76%
300 - 600	47	9,87%	75,00%	40	10,58%	85,71%	557	6,63%	74,39%
600 - 1.500	62	13,03%	88,03%	27	7,14%	92,86%	564	6,71%	81,10%
1.500 - 3.000	20	4,20%	92,23%	14	3,70%	96,56%	342	4,07%	85,17%
3.000 - 6.000	18	3,78%	96,01%	9	2,38%	98,94%	337	4,01%	89,18%
6.000 - 30.000	18	3,78%	99,79%	3	0,79%	99,74%	840	10,00%	99,18%
30.000 - 150.000	1	0,21%	100,00%	1	0,26%	100,00%	137	1,63%	100,81%
150.000 - 300.000	0	0,00%	100,00%	0	0,00%	100,00%	2	0,02%	100,83%
Más de 300.000	0	0,00%	100,00%	0	0,00%	100,00%	2	0,02%	100,86%
Total	476	100%		378	100%		8.475	101%	

Intervalos Base imponible (miles euros)	Ejercicio 2003									Variación 03/02			
	Al 4%	%/Total	% acum	Al 7%	%/Total	% acum	Al 16%	%/Total	% acum	Al 4%	Al 7%	Al 16%	
Hasta 3	44	10,14%	10,14%	90	19,44%	19,44%	766	9,12%	9,12%	19	76,00%	20	2,68%
3 - 9	48	11,06%	21,20%	39	8,42%	27,86%	1.225	14,58%	23,69%	14	41,18%	12	-8,38%
9 - 15	24	5,53%	26,73%	31	6,70%	34,56%	688	8,19%	31,88%	2	9,09%	7	-2,41%
15 - 30	49	11,29%	38,02%	48	10,37%	44,92%	818	9,73%	41,62%	-8	-14,04%	3	-3,65%
30 - 60	60	13,82%	51,84%	56	12,10%	57,02%	662	7,88%	49,49%	12	25,00%	0	-9,19%
60 -150	58	13,36%	65,21%	55	11,88%	68,90%	791	9,41%	58,91%	-17	-22,67%	-13	3,40%
150 - 300	35	8,06%	73,27%	46	9,94%	78,83%	544	6,47%	65,38%	-14	-28,57%	7	-3,37%
300 - 600	36	8,29%	81,57%	32	6,91%	85,75%	581	6,91%	72,30%	-11	-23,40%	-8	4,31%
600 - 1.500	43	9,91%	91,47%	42	9,07%	94,82%	620	7,38%	79,67%	-19	-30,65%	15	9,93%
1.500 - 3.000	11	2,53%	94,01%	9	1,94%	96,76%	347	4,13%	83,80%	-9	-45,00%	-5	1,46%
3.000 - 6.000	11	2,53%	96,54%	10	2,16%	98,92%	353	4,20%	88,00%	-7	-38,89%	1	4,75%
6.000 - 30.000	14	3,23%	99,77%	5	1,08%	100,00%	843	10,03%	98,04%	-4	-22,22%	2	0,36%
30.000 - 150.000	1	0,23%	100,00%	0	0,00%	100,00%	159	1,89%	99,93%	0	0,00%	-1	16,06%
150.000 - 300.000	0	0,00%	100,00%	0	0,00%	100,00%	3	0,04%	99,96%	0	0	1	50,00%
Más de 300.000	0	0,00%	100,00%	0	0,00%	100,00%	3	0,04%	100,00%	0	0	1	50,00%
Total	434	100%		463	100%		8.403	100%		-42	-8.82%	85	-0.85%

Cuadro 44.b

RÉGIMEN ESPECIAL BIENES USADOS, OBJETOS DE ARTE, ANTIGÜEDADES Y OBJETOS DE COLECCIÓN DEL IVA 2002-2003 POR INTERVALOS DE BASE IMPONIBLE. Base imponible y cuota

Miles de euros																			
Intervalos Base imponible (miles euros)	Ejercicio 2002																		
	Base imponible						Cuota total												
	AI 4%	A 7%	AI 16%	Total	%/Total	% acum	Importe	%/Total	% acum										
Hasta 3	21	45	1.117	1.183	0,09%	0,09%	183	0,09%	0,09%										
3 - 9	88	133	7.077	7.298	0,57%	0,67%	1.145	0,58%	0,68%										
9 - 15	85	229	7.387	7.701	0,60%	1,27%	1.201	0,61%	1,29%										
15 - 30	317	645	15.358	16.320	1,28%	2,55%	2.515	1,28%	2,57%										
30 - 60	321	1.478	22.559	24.358	1,91%	4,46%	3.726	1,90%	4,46%										
60 - 150	1.046	3.861	40.151	45.058	3,54%	8,00%	6.736	3,43%	7,89%										
150 - 300	1.477	4.491	46.778	52.747	4,14%	12,14%	7.858	4,00%	11,89%										
300 - 600	3.456	6.268	65.511	75.235	5,90%	18,04%	11.059	5,63%	17,52%										
600 - 1.500	3.147	11.730	101.665	116.542	9,14%	27,18%	17.213	8,76%	26,27%										
1.500 - 3.000	1.260	6.363	89.465	97.087	7,62%	34,80%	14.810	7,54%	33,81%										
3.000 - 6.000	3.383	2.469	105.436	111.287	8,73%	43,54%	17.178	8,74%	42,55%										
6.000 - 30.000	8.527	10.036	332.531	351.095	27,55%	71,08%	54.249	27,60%	70,15%										
30.000 - 150.000	1	3.359	360.697	364.056	28,57%	99,65%	57.947	29,48%	99,64%										
150.000 - 300.000	0	0	797	797	0,06%	99,71%	127	0,06%	99,70%										
Más de 300.000	0	0	3.643	3.643	0,29%	100,00%	583	0,30%	100,00%										
Total	23.129	51.107	1.200.171	1.274.407	100%		196.530	100%											
Intervalos Base imponible (miles euros)	Ejercicio 2003									Variación 03/02									
	Base imponible						Cuota total			Base imponible						Cuota			
	AI 4%	A 7%	AI 16%	Total	%/Total	% acum	Importe	%/Total	% acum	AI 4%	AI 7%	AI 16%	Total	total					
Hasta 3	31	33	1.196	1.260	0,09%	0,09%	195	0,09%	0,09%	10	46,06%	-12	-26,85%	80	7,15%	77	6,54%	12	6,72%
3 - 9	107	185	6.530	6.822	0,49%	0,58%	1.062	0,49%	0,58%	19	21,61%	52	39,50%	-547	-7,73%	-476	-6,52%	-83	-7,27%
9 - 15	94	238	7.319	7.651	0,55%	1,13%	1.091	0,55%	1,13%	9	10,55%	9	3,90%	-68	-0,92%	-50	-0,65%	-10	-0,87%
15 - 30	323	753	14.354	15.430	1,10%	2,23%	2.362	1,09%	2,22%	5	1,68%	108	16,76%	-1.004	-6,54%	-891	-5,46%	-153	-6,09%
30 - 60	446	1.506	20.506	22.458	1,61%	3,84%	3.405	1,57%	3,80%	125	38,84%	28	1,91%	-2.053	-9,10%	-1.900	-7,80%	-321	-8,62%
60 - 150	1.164	3.502	39.983	44.649	3,20%	7,03%	6.688	3,09%	6,89%	118	11,24%	-359	-9,30%	-168	-0,42%	-409	-0,91%	-49	-0,72%
150 - 300	530	4.230	37.930	42.690	3,06%	10,09%	6.386	2,95%	9,84%	-948	-64,16%	-262	-5,83%	-8.848	-18,91%	-10.057	-19,07%	-1.472	-18,73%
300 - 600	2.768	4.565	64.035	71.359	5,11%	15,20%	10.681	4,94%	14,78%	-687	-19,89%	-1.713	-27,33%	-1.476	-2,25%	-3.876	-5,15%	-378	-3,42%
600 - 1.500	5.730	15.747	115.225	136.702	9,78%	24,98%	19.776	9,14%	23,92%	2.583	82,09%	4.017	34,25%	13.560	13,34%	20.160	17,30%	2.563	14,88%
1.500 - 3.000	3.331	7.104	95.225	105.660	7,56%	32,54%	15.860	7,33%	31,25%	2.071	164,35%	741	11,65%	5.760	6,44%	8.572	8,83%	1.050	7,09%
3.000 - 6.000	1.034	14.522	126.454	142.009	10,16%	42,70%	21.286	9,84%	41,09%	-2.349	-69,43%	12.053	488,26%	21.018	19,93%	30.722	27,61%	4.109	23,92%
6.000 - 30.000	2.710	3.314	362.028	368.052	26,34%	69,04%	58.252	26,93%	68,01%	-5.817	-68,22%	-6.722	-66,98%	29.496	8,87%	16.957	4,83%	4.003	7,38%
30.000 - 150.000	0	0	242.246	242.246	17,34%	86,38%	38.758	17,91%	85,93%	-1	-99,50%	-3.359	-100,00%	-118.450	-32,84%	-121.810	-33,46%	-19.189	-33,11%
150.000 - 300.000	0	0	185.551	185.551	13,28%	99,66%	29.688	13,72%	99,65%	0	0	0		184.754	23190,49%	184.754	23190,49%	29.561	23190,49%
Más de 300.000	0	0	4.731	4.731	0,34%	100,00%	757	0,35%	100,00%	0	0	0		1.088	29,87%	1.088	29,87%	174	29,87%
Total	18.267	55.689	1.323.313	1.397.269	100%		216.347	100%		-4.862	-21,02%	4.582	8,97%	123.142	10,26%	122.862	9,64%	19.817	10,08%

III.6.5. Régimen especial de la agricultura, ganadería y pesca.

El régimen especial de la agricultura, ganadería y pesca es aplicable a los titulares de explotaciones agrícolas, forestales, ganaderas o pesqueras, siempre que no renuncien al mismo y no se trate de sociedades mercantiles, sociedades cooperativas, sociedades agrarias de transformación, sujetos pasivos cuyo volumen de operaciones relativas a este régimen hubiera excedido de 300.000 euros durante el año inmediatamente anterior o de 450.000 euros cuando se toma la totalidad de las operaciones realizadas durante el año anterior. También quedan excluidos los sujetos pasivos que hubieran renunciado a la aplicación del régimen de estimación objetiva del IRPF para cualquiera de sus actividades

económicas o a la aplicación del régimen simplificado. Por otra parte, el régimen no es aplicable en la medida en que los productos naturales obtenidos en las explotaciones se utilicen para determinados fines previstos en la LIVA, sin que resulte tampoco aplicable a las actividades de las explotaciones cinegéticas de carácter deportivo o recreativo, la pesca marítima, la ganadería independiente y la prestación de servicios distintos de los previstos por la LIVA.

Los sujetos pasivos acogidos a este régimen no están sometidos a las obligaciones de liquidación, repercusión o pago del Impuesto, salvo para las importaciones de bienes, adquisiciones intracomunitarias de bienes y operaciones de inversión del sujeto pasivo. Además, no pueden deducir las cuotas soportadas o satisfechas por las adquisiciones o importaciones de bienes o servicios que les sean prestados, en la medida que los bienes o servicios se utilicen en la realización de actividades a las que sea aplicable este régimen especial.

No obstante, estos sujetos pasivos tienen derecho a percibir una compensación a tanto alzado, por las cuotas de IVA que hayan soportado o satisfecho.

La información estadística del régimen especial de la agricultura, ganadería y pesca no se refiere a los sujetos pasivos del mismo, sino a los obligados a efectuar el reintegro de las compensaciones, es decir, a los empresarios o profesionales que adquieren los productos naturales o servicios accesorios directamente de los sujetos pasivos acogidos al régimen especial. Esta información se encuentra en el Cuadro 30 y su análisis en el apartado 4.4.

III.7. Suma de resultados. Tasa recaudatoria.

III.7.1. Suma de resultados.

En el modelo 390, de declaración-resumen anual, se denomina “suma de resultados” a la suma del “resultado del régimen general” y el “resultado del régimen simplificado”.

La suma de resultados representa la cuota a ingresar por operaciones realizadas en el ejercicio que se liquida, antes de restar las cuotas que en los periodos anteriores no se compensaron. Es decir, dicha cuota equivale al impuesto que efectivamente debe pagar el sujeto pasivo por el valor añadido a los bienes y servicios objeto de su actividad en el ejercicio.

El Cuadro 45 y el Gráfico 36 contienen los datos estadísticos relativos a la suma de resultados desde 1999 hasta 2003.

Cuadro 45

EVOLUCIÓN DE LA SUMA DE RESULTADOS DEL IVA 1999-2003

Variable	Ejercicios					Tasas de Variación			
	1999	2000	2001	2002	2003	00/99	01/00	02/01	03/02
Suma de resultados (miles de euros) (*)	23.154.345	21.913.497	24.222.931	26.300.812	28.892.062	-5,36%	10,54%	8,58%	9,85%
Declarantes suma de resultados	2.500.101	2.545.845	2.620.870	2.708.164	2.841.298	1,83%	2,95%	3,33%	4,92%
Suma media de resultados (euros)	9.261	8.608	9.242	9.712	10.169	-7,06%	7,37%	5,08%	4,71%

(*)Suma de resultados = Resultado Régimen General + Resultado Régimen Simplificado

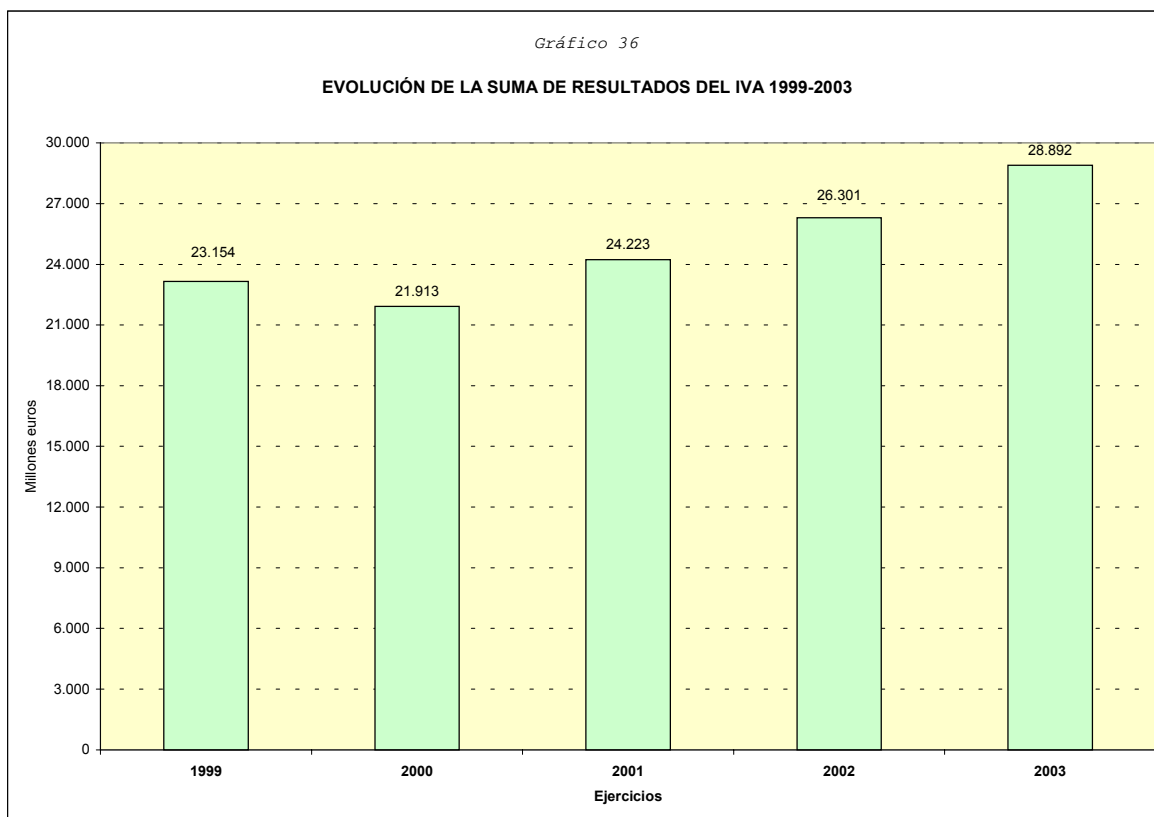

La suma de resultados muestra una reducción en del 5,4% en 2000 y experimenta incremento en 2001, 2002 y 2003 a unas tasas del 10,5%, del 8,6% y 9,9%, respectivamente, alcanzando en 2003 un importe de 28.892 millones de euros. Su cuantía media ha tenido una evolución similar, situándose en 10.169 euros en 2003.

El Cuadro 46 muestra la distribución de la suma de resultados por intervalos de base imponible para los años 2002 y 2003. El Gráfico 37 muestra la distribución de la suma de resultados en por intervalos de base imponible.

Cuadro 46

SUMA DE RESULTADOS DEL IVA 2002-2003 POR INTERVALOS DE BASE IMPONIBLE

Intervalos Base imponible (miles euros)	Ejercicio 2002						
	Declarantes	%/Total	% acum	Cuota	%/Total	% acum	Media
				(miles euros)			
Régimen simplificado	369.604	13,65%	13,65%	494.888	1,88%	1,88%	1.339
Hasta 3	318.974	11,78%	25,43%	-1.729.242	-6,57%	-4,69%	-5.421
3 - 9	396.130	14,63%	40,05%	82.491	0,31%	-4,38%	208
9 - 15	223.713	8,26%	48,31%	109.090	0,41%	-3,96%	488
15 -30	303.906	11,22%	59,54%	273.268	1,04%	-2,93%	899
30 - 60	285.593	10,55%	70,08%	446.404	1,70%	-1,23%	1.563
60 -150	306.632	11,32%	81,40%	836.699	3,18%	1,95%	2.729
150 - 300	173.026	6,39%	87,79%	908.733	3,46%	5,41%	5.252
300 - 600	126.999	4,69%	92,48%	1.426.251	5,42%	10,83%	11.230
600 - 1.500	107.939	3,99%	96,47%	2.342.395	8,91%	19,74%	21.701
1.500 - 3.000	46.328	1,71%	98,18%	2.009.263	7,64%	27,38%	43.370
3.000 - 6.000	26.204	0,97%	99,15%	2.027.041	7,71%	35,08%	77.356
6.000 - 30.000	18.752	0,69%	99,84%	3.619.324	13,76%	48,84%	193.010
30.000 - 150.000	3.617	0,13%	99,97%	3.677.872	13,98%	62,83%	1.016.829
150.000 - 300.000	392	0,01%	99,99%	2.029.439	7,72%	70,55%	5.177.141
Más de 300.000	355	0,01%	100,00%	7.746.896	29,45%	100,00%	21.822.243
Total	2.708.164	100%		26.300.812	100%		9.712

Intervalos Base imponible (miles euros)	Ejercicio 2003							Variación 03/02		
	Declarantes	%/Total	% acum	Cuota	%/Total	% acum	Media	Declarantes	Cuota	Media
				(miles euros)						
Régimen simplificado	380.600	13,40%	13,40%	488.944	1,69%	1,69%	1.285	2,98%	-1,20%	-4,06%
Hasta 3	334.824	11,78%	25,18%	-1.949.113	-6,75%	-5,05%	-5.821	4,97%	-12,71%	-7,38%
3 - 9	408.926	14,39%	39,57%	55.105	0,19%	-4,86%	135	3,23%	-33,20%	-35,29%
9 - 15	232.755	8,19%	47,76%	121.803	0,42%	-4,44%	523	4,04%	11,65%	7,32%
15 -30	318.845	11,22%	58,99%	194.283	0,67%	-3,77%	609	4,92%	-28,90%	-32,23%
30 - 60	299.729	10,55%	69,53%	439.772	1,52%	-2,25%	1.467	4,95%	-1,49%	-6,13%
60 -150	326.001	11,47%	81,01%	888.113	3,07%	0,83%	2.724	6,32%	6,14%	-0,16%
150 - 300	184.381	6,49%	87,50%	1.069.077	3,70%	4,53%	5.798	6,56%	17,64%	10,40%
300 - 600	135.903	4,78%	92,28%	1.536.792	5,32%	9,85%	11.308	7,01%	7,75%	0,69%
600 - 1.500	115.688	4,07%	96,35%	2.618.897	9,06%	18,91%	22.638	7,18%	11,80%	4,32%
1.500 - 3.000	50.119	1,76%	98,12%	2.243.209	7,76%	26,67%	44.758	8,18%	11,64%	3,20%
3.000 - 6.000	28.505	1,00%	99,12%	2.201.848	7,62%	34,30%	77.244	8,78%	8,62%	-0,14%
6.000 - 30.000	20.264	0,71%	99,83%	4.606.684	15,94%	50,24%	227.333	8,06%	27,28%	17,78%
30.000 - 150.000	3.963	0,14%	99,97%	4.536.816	15,70%	65,94%	1.144.793	9,57%	23,35%	12,58%
150.000 - 300.000	414	0,01%	99,99%	1.849.287	6,40%	72,34%	4.466.878	5,61%	-8,88%	-13,72%
Más de 300.000	381	0,01%	100,00%	7.990.545	27,66%	100,00%	20.972.559	7,32%	3,15%	-3,89%
Total	2.841.298	100%		28.892.062	100%		10.169	4,92%	9,85%	4,71%

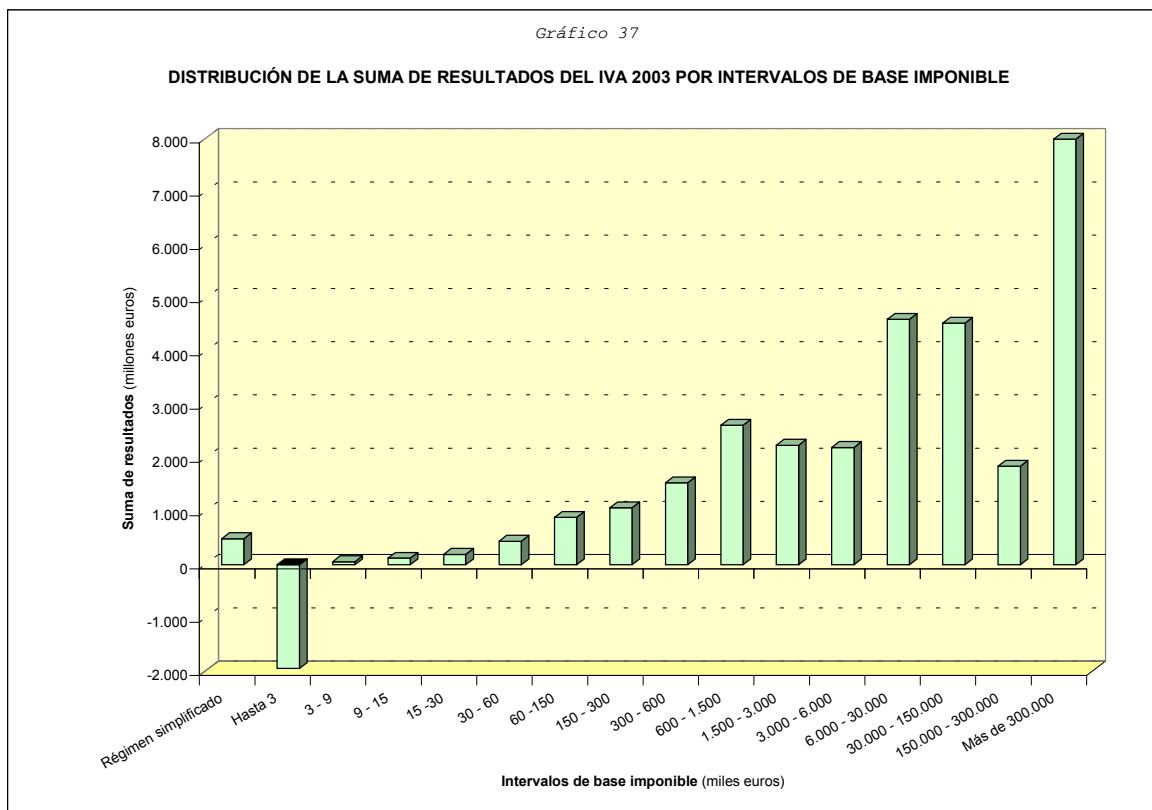

Destaca el resultado negativo de -1.949 millones de euros en el tramo de base imponible no superior a 3.000 euros, así como la escasa relevancia de la suma de resultados para bases inferiores a 60.000 euros. En el extremo opuesto, casi los dos tercios de la suma de los resultados, concretamente el 65,7%, es aportado por el colectivo de declarantes con una base imponible superior a 6.000 miles de euros.

III.7.2. Tasa recaudatoria.

La tasa recaudatoria (Tr) se define como el cociente, expresado en tanto por cien, entre la suma de resultados y el IVA devengado tanto en el régimen general como en el

régimen simplificado (Cuadro 47 y Gráfico 38). Esta tasa muestra el poder de recaudación del tributo en relación con el IVA devengado.

Cuadro 47

EVOLUCIÓN DE LA TASA RECAUDATORIA DEL IVA 1999-2003

Variable	Ejercicios					Variaciones anuales			
	1999	2000	2001	2002	2003	00/99	01/00	02/01	03/02
Suma de resultados (1)	23.154.345	21.913.497	24.222.931	26.300.812	28.892.062	-5,36%	10,54%	8,58%	9,85%
IVA devengado Régimen general	138.361.905	153.533.741	169.825.838	179.289.200	194.482.284	10,97%	10,61%	5,57%	8,47%
IVA devengado Régimen simplificado	735.216	634.498	665.945	753.986	774.242	-13,70%	4,96%	13,22%	2,69%
Suma IVA devengado (Régs.general y simplificado) (2)	139.097.121	154.168.238	170.491.784	180.043.186	195.256.525	10,83%	10,59%	5,60%	8,45%
Tr= (1)/(2)	16,65%	14,21%	14,21%	14,61%	14,80%	-2,43	0,00	0,40	0,19

En 2003, la tasa recaudatoria se sitúa en el 14,8% y registra por segunda vez durante el periodo 1999-2003 un ligero repunte (una subida de dos décimas porcentuales), debido al mayor aumento registrado por la suma de resultados, el 9,9%, frente el 8,5% experimentado por el total del IVA devengado. Así, en 2000 la tasa recaudatoria cayó en 2,4 puntos porcentuales respecto la tasa del 16,6% de 1999, fruto del descenso registrado para dicho periodo por la suma de resultados (-5,4%). En el año 2001 la tasa recaudatoria se mantuvo en el 14,2% como resultado de las similares tasas en la suma de resultados y en IVA devengado del 10,5% y 10,6%, respectivamente. En el año 2002 la tasa recaudatoria aumentó en 0,4 puntos porcentuales, debido al mayor crecimiento de la suma de resultados que del IVA devengado (8,6% y 5,6% respectivamente).

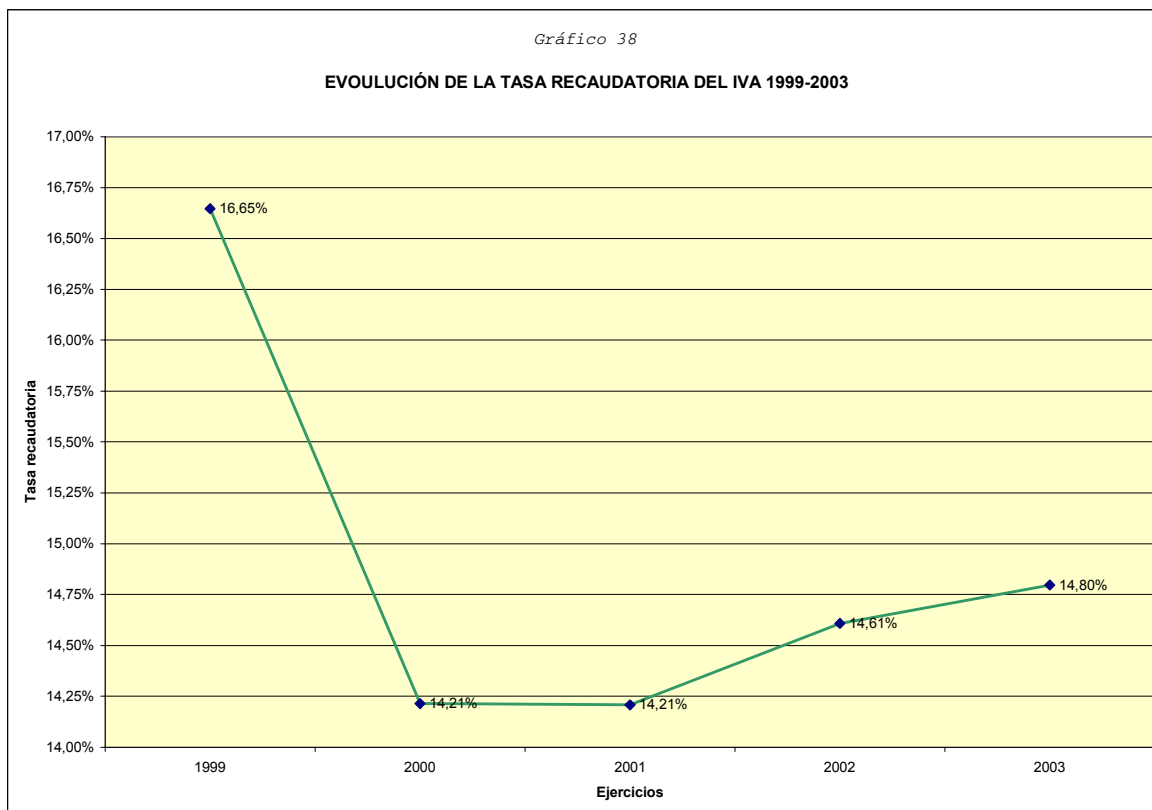

III.8. Compensación de cuotas de periodos anteriores.

Si en la declaración-liquidación de un periodo el importe de las cuotas deducibles soportadas supera al importe de las cuotas devengadas, y por tanto, su resultado es de signo negativo o acreedor frente a la Hacienda Pública, el sujeto pasivo puede, en cuanto al exceso, optar por una de estas alternativas:

- a) Compensarlo en las declaraciones-liquidaciones posteriores, siempre que no haya transcurrido el plazo de cuatro años contados a partir de la presentación de la declaración-liquidación en que se originó dicho exceso.
- b) Solicitar la devolución del exceso no compensado correspondiente al último periodo de liquidación del año, en cuyo caso no puede compensarse en las declaraciones-liquidaciones posteriores, cualquiera que sea el tiempo que transcurra hasta que la Administración haga efectiva la devolución.

Para los sujetos pasivos inscritos en el Registro de Exportadores y otros Operadores Económicos, existe un procedimiento especial que permite que soliciten devolución en todos los periodos de liquidación del ejercicio (en este caso, se corresponden con el mes natural), y no sólo en el último.

El Cuadro 48 y el Gráfico 39 contienen la evolución de la compensación de cuotas de periodos anteriores desde 1999 hasta 2003.

Cuadro 48

EVOLUCIÓN DE LA COMPENSACIÓN DE CUOTAS DEL IVA 1999-2003

Variable	Ejercicios					Tasas de variación			
	1999	2000	2001	2002	2003	00/99	01/00	02/01	03/02
Importe de la compensación (miles de euros)	4.613.871	4.493.907	5.503.343	5.352.492	5.927.160	-2,60%	22,46%	-2,74%	10,74%
Nº declarantes con compensación	415.852	449.572	488.186	500.952	515.397	8,11%	8,59%	2,61%	2,88%
Compensación media (euros)	11.095	9.996	11.273	10.685	11.500	-9,91%	12,78%	-5,22%	7,63%

Gráfico 39

EVOLUCION DE LA COMPENSACIÓN DE CUOTAS DEL IVA 1999-2003

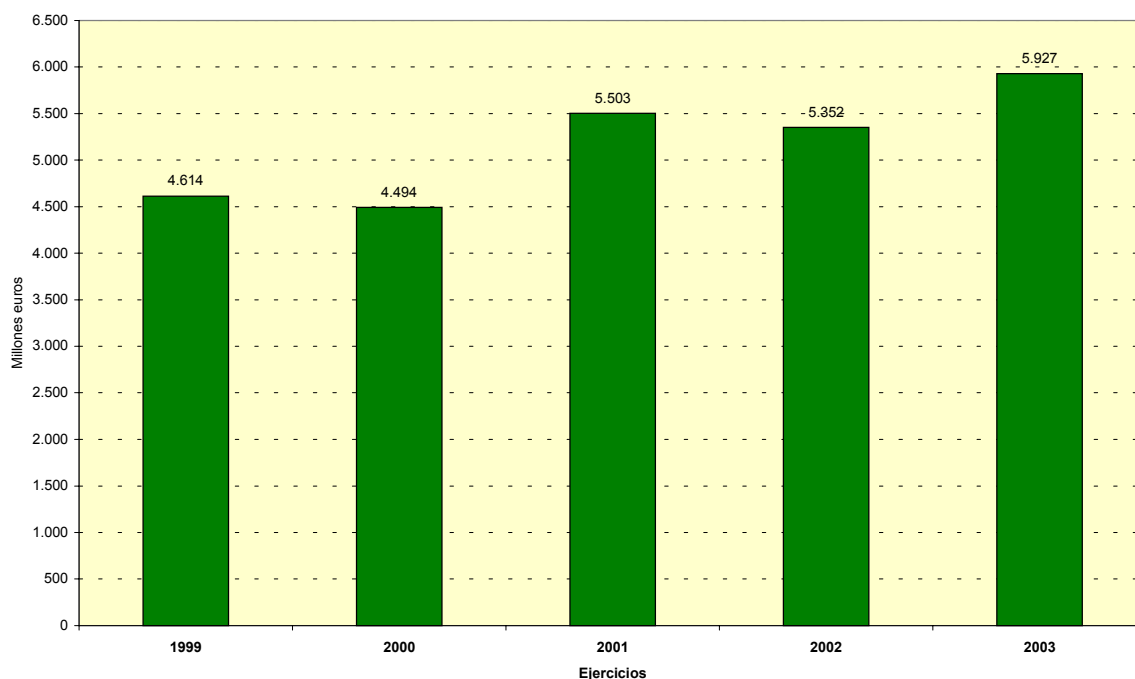

La compensación de cuotas, al igual que la suma de resultados, ha seguido una tendencia irregular, descendiendo el 2,6% en 2000, aumentando el 22,5% en 2001, volviendo a descender en 2002 el 2,7% para aumentar de nuevo en 2003 en el 10,7%, con un importe de 5.927 millones de euros. Su cuantía media ha seguido la misma tendencia durante este periodo, ascendiendo a 11.500 euros en 2003, siendo la cantidad más elevada de los

cuatro años. Por el contrario, el número de declarantes ha evolucionado de una manera más regular, registrándose incrementos sistemáticos a lo largo de todo el periodo, aunque el ritmo expansivo se desacelera notablemente en 2002 y 2003, situándose el tamaño de este colectivo en 515.397 en 2003.

El Cuadro 49 muestra la distribución por intervalos de base imponible de la compensación de cuotas de periodos anteriores para los años 2002 y 2003.

Cuadro 49

COMPENSACIÓN DE CUOTAS DEL IVA 2002-2003 POR INTERVALOS DE BASE IMPONIBLE

Intervalos Base imponible (miles euros)	Ejercicio 2002									
	Declarantes	%/Total	% acum	Cuota	%/Total	% acum	Media			
				(miles euros)				(euros)		
Régimen simplificado	60.560	12,09%	12,09%	84.085	1,57%	1,57%	1.388			
Hasta 3	62.189	12,41%	24,50%	289.319	5,41%	6,98%	4.652			
3 - 9	33.497	6,69%	31,19%	69.687	1,30%	8,28%	2.080			
9 - 15	28.839	5,76%	36,95%	67.051	1,25%	9,53%	2.325			
15 -30	50.905	10,16%	47,11%	129.095	2,41%	11,94%	2.536			
30 - 60	59.740	11,93%	59,03%	192.256	3,59%	15,53%	3.218			
60 -150	74.139	14,80%	73,83%	353.540	6,61%	22,14%	4.769			
150 - 300	44.572	8,90%	82,73%	346.929	6,48%	28,62%	7.784			
300 - 600	33.407	6,67%	89,40%	421.243	7,87%	36,49%	12.609			
600 - 1.500	28.235	5,64%	95,04%	664.324	12,41%	48,90%	23.528			
1.500 - 3.000	11.978	2,39%	97,43%	532.431	9,95%	58,85%	44.451			
3.000 - 6.000	6.647	1,33%	98,75%	558.914	10,44%	69,29%	84.085			
6.000 - 30.000	5.313	1,06%	99,81%	963.737	18,01%	87,30%	181.392			
30.000 - 150.000	812	0,16%	99,98%	498.794	9,32%	96,62%	614.278			
150.000 - 300.000	68	0,01%	99,99%	86.665	1,62%	98,24%	1.274.483			
Más de 300.000	51	0,01%	100,00%	94.424	1,76%	100,00%	1.851.447			
Total	500.952	100%		5.352.492	100%		10.685			
Intervalos Base imponible (miles euros)	Ejercicio 2003							Variación 03/02		
	Declarantes	%/Total	% acum	Cuota (miles euros)	%/Total	% acum	Media (euros)	Declarantes	Cuota	Media
Régimen simplificado	53.349	10,35%	10,35%	76.203	1,29%	1,29%	1.428	-11,91%	-9,37%	2,88%
Hasta 3	66.837	12,97%	23,32%	338.187	5,71%	6,99%	5.060	7,47%	16,89%	8,76%
3 - 9	34.737	6,74%	30,06%	68.677	1,16%	8,15%	1.977	3,70%	-1,45%	-4,97%
9 - 15	29.305	5,69%	35,74%	69.194	1,17%	9,32%	2.361	1,62%	3,20%	1,56%
15 -30	52.837	10,25%	46,00%	136.447	2,30%	11,62%	2.582	3,80%	5,69%	1,83%
30 - 60	62.165	12,06%	58,06%	202.162	3,41%	15,03%	3.252	4,06%	5,15%	1,05%
60 -150	77.581	15,05%	73,11%	370.728	6,25%	21,29%	4.779	4,64%	4,86%	0,21%
150 - 300	46.746	9,07%	82,18%	371.697	6,27%	27,56%	7.951	4,88%	7,14%	2,16%
300 - 600	35.051	6,80%	88,98%	464.394	7,84%	35,39%	13.249	4,92%	10,24%	5,07%
600 - 1.500	29.902	5,80%	94,78%	707.918	11,94%	47,33%	23.675	5,90%	6,56%	0,62%
1.500 - 3.000	12.817	2,49%	97,27%	588.534	9,93%	57,26%	45.918	7,00%	10,54%	3,30%
3.000 - 6.000	7.128	1,38%	98,65%	585.665	9,88%	67,15%	82.164	7,24%	4,79%	-2,28%
6.000 - 30.000	5.750	1,12%	99,77%	991.410	16,73%	83,87%	172.419	8,23%	2,87%	-4,95%
30.000 - 150.000	1.021	0,20%	99,97%	529.799	8,94%	92,81%	518.902	25,74%	6,22%	-15,53%
150.000 - 300.000	88	0,02%	99,98%	153.986	2,60%	95,41%	1.749.843	29,41%	77,68%	37,30%
Más de 300.000	83	0,02%	100,00%	272.158	4,59%	100,00%	3.279.018	62,75%	188,23%	77,11%
Total	515.397	100%		5.927.160	100%		11.500	2,88%	10,74%	7,63%

La compensación de cuotas se concentra básicamente en los tramos de base imponible comprendidos entre 300.000 euros y 150 millones de euros, en los cuales se acumula un importe compensativo que representa casi las dos terceras partes del total, frente a la distribución que presenta la suma de resultados u otras variables como base imponible, cuota devengada o deducciones, más concentradas en los tramos superiores, fundamentalmente en el último tramo y en los comprendidos entre 6 y 150 millones de euros.

III.9. Resultado de la liquidación.

El “resultado de la liquidación” se obtiene por diferencia entre la “suma de resultados” y la “compensación de cuotas de periodos anteriores”.

El Cuadro 50 y el Gráfico 40 recogen la evolución del resultado de la liquidación desde 1999 hasta 2003.

Cuadro 50

EVOLUCIÓN DEL RESULTADO DE LA LIQUIDACIÓN DEL IVA 1999-2003

Variable	Ejercicios					Variación			
	1999	2000	2001	2002	2003	00/99	01/00	02/01	03/02
Importe del resultado neto (miles de euros)	18.540.474	17.419.590	18.719.588	20.948.320	22.964.902	-6,05%	7,46%	11,91%	9,63%
Nº declarantes con resultado neto	2.510.561	2.557.235	2.633.371	2.721.594	2.854.232	1,86%	2,98%	3,35%	4,87%
Resultado neto medio (euros)	7.385	6.812	7.109	7.697	8.046	-7,76%	4,36%	8,28%	4,53%
Importe del resultado positivo (miles de euros)	33.107.761	34.485.386	38.810.746	42.176.530	45.730.641	4,16%	12,54%	8,67%	8,43%
Nº declarantes con resultado positivo	1.949.771	1.950.666	1.992.322	2.065.950	2.150.539	0,05%	2,14%	3,70%	4,09%
Resultado positivo medio (euros)	16.980	17.679	19.480	20.415	21.265	4,11%	10,19%	4,80%	4,16%
Importe del resultado negativo (miles de euros)	14.567.287	17.065.796	20.091.158	21.228.210	22.765.738	17,15%	17,73%	5,66%	7,24%
Nº declarantes con resultado negativo	560.790	606.569	641.049	655.644	703.693	8,16%	5,68%	2,28%	7,33%
Resultado negativo medio (euros)	25.976	28.135	31.341	32.378	32.352	8,31%	11,40%	3,31%	-0,08%

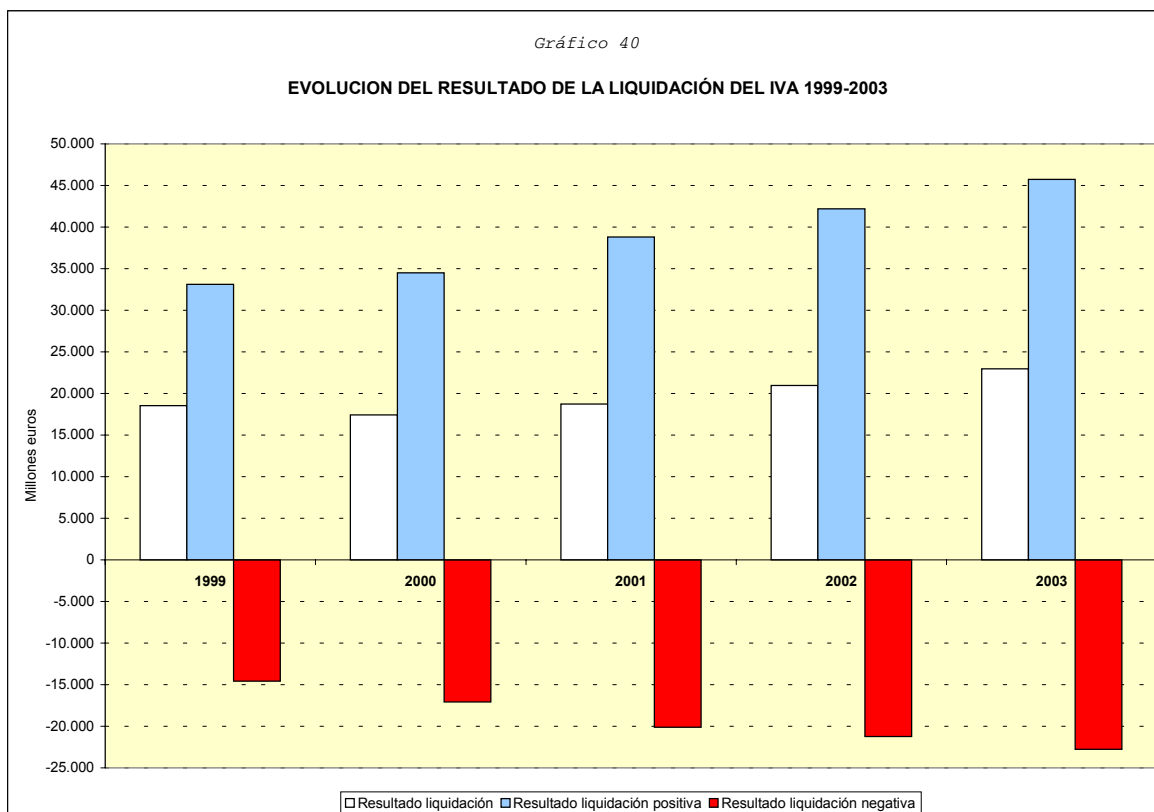

El resultado de la liquidación ha seguido una tendencia irregular en este periodo, ya que, partiendo de un importe de 18.540 millones de euros en 1999, disminuyó el 6% en 2000, aumentó el 7,5% en 2001, para volver a incrementarse en 2002 y 2003, con unas tasas del 11,9% y del 9,6% respectivamente, alcanzando en 2003 el importe más alto de estos cinco años, 22.965 millones de euros. El descenso producido en 2000 fue reflejo del mayor crecimiento proporcional experimentado por las deducciones que la cuota devengada, el 14% frente al 11% en el régimen general, y la caída del resultado del régimen simplificado, cercano al 20%, durante el bienio 1999-2000. En 2002, el resultado crece al mayor ritmo del periodo, con la tasa citada del 11,9%, debido a que el empuje de la suma de resultados (variación del 8,6%) se ha reforzado con la caída de las compensaciones (disminución del 2,7%). Por último, en 2003, el resultado crece al

9,6%, debido al efecto combinado del crecimiento de la suma de resultados (variación del 9,9%) y del crecimiento de las compensaciones (variación del 10,7%).

El número de declarantes ha ido aumentando sistemáticamente, pero a un ritmo moderado a lo largo de todo el periodo 1999-2003, pasando desde 2.510.561 en 1999 a 2.854.232 en 2003. El resultado medio de las liquidaciones, que cayó en 2000 el 7,8%, se incrementa en 2001, 2002 y 2003 en el 4,4%, 8,3% y 4,5%, respectivamente, hasta situarse en 8.046 euros.

Tanto el resultado positivo como el negativo se han ido incrementando a lo largo de este periodo. La misma tendencia ha seguido el número de declarantes de cada uno de ellos.

El resultado positivo alcanza en 2003 la cifra de 45.731 millones de euros, lo que supone un crecimiento del 8,4% respecto a 2002. El número de declarantes crece el 4,1%, pasando a ser de 2.150.539. El resultado positivo medio se cifra en 21.265 euros, el 4,2% más que el año anterior.

El resultado de la liquidación negativa aumenta en 2003 en el 7,2%, con un importe de 22.766 millones de euros correspondientes a 703.693 declarantes, número que crece en el 7,3% respecto a 2002. El resultado negativo medio es de 32.352 euros, el 0,1% menor que el año anterior.

Como complemento del Gráfico 40, en el Gráfico 41 se muestra la comparación entre las evoluciones de la suma de resultados, de la compensación de cuotas y del resultado de la liquidación, para el periodo 1999-2003.

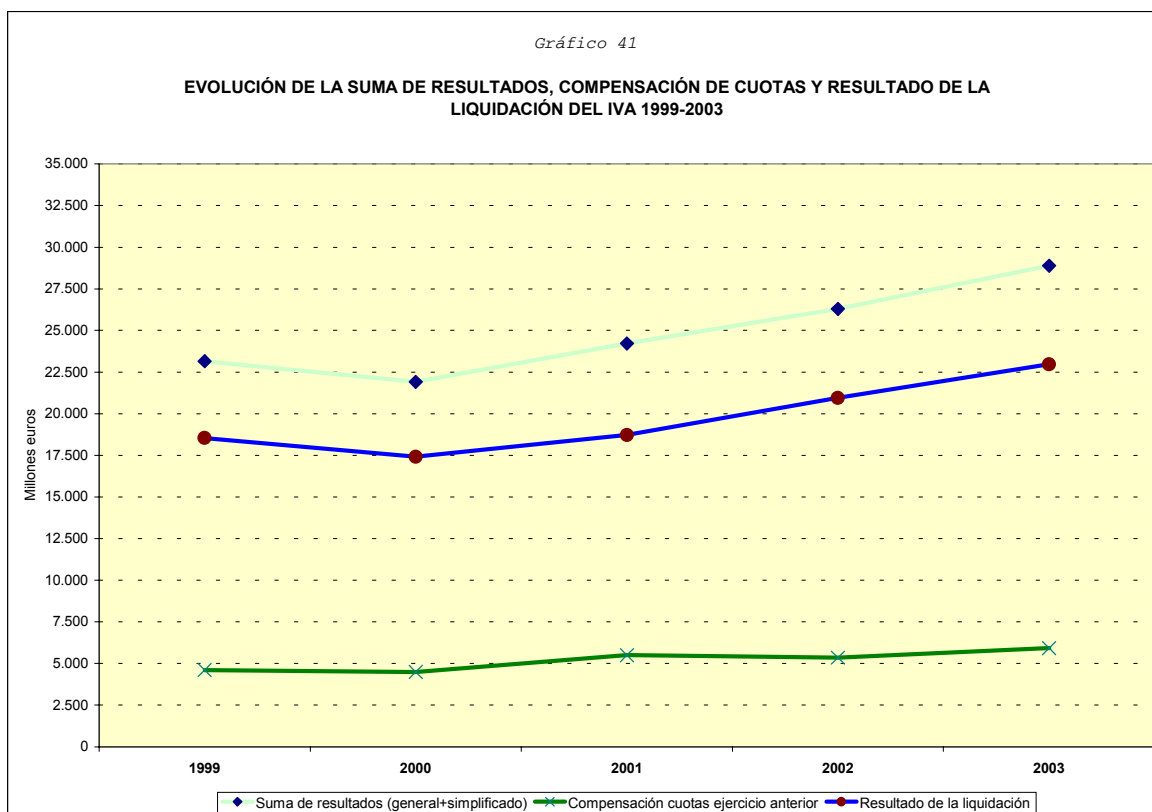

El Cuadro 51.a muestra las distribuciones por intervalos de base imponible del resultado total de la liquidación, en los ejercicios 2002 y 2003.

Cuadro 51.a

RESULTADO NETO DE LA LIQUIDACIÓN DEL IVA 2002-2003 POR INTERVALOS DE BASE IMPONIBLE

Intervalos Base imponible (miles euros)	Ejercicio 2002						
	Declarantes	%/Total	% acum	Cuota	%/Total	% acum	Media
				(miles euros)			(euros)
Régimen simplificado	369.608	13,58%	13,58%	410.804	1,96%	1,96%	1.111
Hasta 3	332.211	12,21%	25,79%	-2.018.560	-9,64%	-7,67%	-6.076
3 - 9	396.177	14,56%	40,34%	12.804	0,06%	-7,61%	32
9 - 15	223.732	8,22%	48,56%	42.039	0,20%	-7,41%	188
15 -30	303.933	11,17%	59,73%	144.172	0,69%	-6,72%	474
30 - 60	285.615	10,49%	70,23%	254.148	1,21%	-5,51%	890
60 -150	306.659	11,27%	81,49%	483.158	2,31%	-3,21%	1.576
150 - 300	173.042	6,36%	87,85%	561.804	2,68%	-0,52%	3.247
300 - 600	127.013	4,67%	92,52%	1.005.008	4,80%	4,27%	7.913
600 - 1.500	107.947	3,97%	96,49%	1.678.072	8,01%	12,28%	15.545
1.500 - 3.000	46.333	1,70%	98,19%	1.476.832	7,05%	19,33%	31.874
3.000 - 6.000	26.205	0,96%	99,15%	1.468.128	7,01%	26,34%	56.025
6.000 - 30.000	18.755	0,69%	99,84%	2.655.587	12,68%	39,02%	141.594
30.000 - 150.000	3.617	0,13%	99,97%	3.179.078	15,18%	54,20%	878.927
150.000 - 300.000	392	0,01%	99,99%	1.942.774	9,27%	63,47%	4.956.057
Más de 300.000	355	0,01%	100,00%	7.652.473	36,53%	100,00%	21.556.261
Total	2.721.594	100%		20.948.320	100%		7.697

Intervalos Base imponible (miles euros)	Ejercicio 2003							Variación 03/02		
	Declarantes	%/Total	% acum	Cuota	%/Total	% acum	Media	Declarantes	Cuota	Media
				(miles euros)			(euros)			
Régimen simplificado	380.541	13,33%	13,33%	412.741	1,80%	1,80%	1.085	2,96%	0,47%	-2,41%
Hasta 3	348.167	12,20%	25,53%	-2.287.300	-9,96%	-8,16%	-6.570	4,80%	-13,31%	-8,12%
3 - 9	408.824	14,32%	39,85%	-13.572	-0,06%	-8,22%	-33	3,19%	-206,00%	-202,72%
9 - 15	232.711	8,15%	48,01%	52.608	0,23%	-7,99%	226	4,01%	25,14%	20,31%
15 -30	318.789	11,17%	59,18%	57.836	0,25%	-7,74%	181	4,89%	-59,88%	-61,75%
30 - 60	299.697	10,50%	69,68%	237.609	1,03%	-6,71%	793	4,93%	-6,51%	-10,90%
60 -150	325.955	11,42%	81,10%	517.385	2,25%	-4,45%	1.587	6,29%	7,08%	0,74%
150 - 300	184.355	6,46%	87,56%	697.380	3,04%	-1,42%	3.783	6,54%	24,13%	16,51%
300 - 600	135.888	4,76%	92,32%	1.072.398	4,67%	3,25%	7.892	6,99%	6,71%	-0,26%
600 - 1.500	115.671	4,05%	96,37%	1.910.979	8,32%	11,57%	16.521	7,16%	13,88%	6,28%
1.500 - 3.000	50.113	1,76%	98,12%	1.654.675	7,21%	18,78%	33.019	8,16%	12,04%	3,59%
3.000 - 6.000	28.499	1,00%	99,12%	1.616.184	7,04%	25,82%	56.710	8,75%	10,08%	1,22%
6.000 - 30.000	20.264	0,71%	99,83%	3.615.274	15,74%	41,56%	178.409	8,05%	36,14%	26,00%
30.000 - 150.000	3.963	0,14%	99,97%	4.007.017	17,45%	59,01%	1.011.107	9,57%	26,04%	15,04%
150.000 - 300.000	414	0,01%	99,99%	1.695.301	7,38%	66,39%	4.094.931	5,61%	-12,74%	-17,38%
Más de 300.000	381	0,01%	100,00%	7.718.386	33,61%	100,00%	20.258.232	7,32%	0,86%	-6,02%
Total	2.854.232	100%		22.964.902	100%		8.046	4,87%	9,63%	4,53%

Del resultado total de la liquidación, 413 millones de euros corresponden al régimen simplificado, es decir, tan solo el 1,8% del total. Respecto a 2002 se produce un aumento tanto del número de declarantes como de la cuota, con unas tasas del 4,9% y

9,6% respectivamente. El resultado medio aumenta, ante el mayor aumento de la cuota que del número de declarantes, alcanzando el valor de 8.046 euros.

El número de declarantes aumenta para todos los intervalos, destacando el crecimiento en el intervalo de 30-150 millones de euros con una tasa del 9,6%. Respecto al importe, destaca el aumento en el intervalo 6-30 millones de euros con una tasa del 36,1% y en el intervalo 30-150 millones de euros con una tasa del 26%. Entre los importes del resultado por intervalos, resalta el de -2.287 millones de euros para las bases imponibles hasta 3.000 euros, debido a que para dicho tramo en 2003 las deducciones superan al IVA devengado.

Los declarantes se concentran en los tramos inferiores de la distribución, acumulándose el 69,7% para bases imponibles inferiores a 60.000 euros. En cambio, el importe del resultado de la liquidación se acumula en los tramos superiores, concentrándose el 33,6% del total en el último intervalo, de bases imponibles superiores a 300 millones de euros.

En cuanto, a la cuantía media el mayor incremento corresponde al intervalo 6-30 millones de euros con una tasa del 26%. En el lado opuesto, resalta la disminución del resultado neto, por un lado, en la cuota en el intervalo 3.000-9.000 euros con una caída del 206% y, por otro lado, del resultado medio en el mismo intervalo con una tasa del -202,7%.

Los Cuadros 51.b y 51.c muestran, para 2002 y 2003, las distribuciones por intervalos de base imponible del resultado positivo y del negativo, respectivamente.

Cuadro 51.b

**RESULTADO POSITIVO DE LA LIQUIDACIÓN DEL IVA 2002-2003 POR INTERVALOS DE
BASE IMPONIBLE**

Intervalos Base imponible (miles euros)	Ejercicio 2002						
	Declarantes	%/Total	% acum	Cuota	%/Total	% acum	Media
				(miles euros)			(euros)
Régimen simplificado	311.965	15,10%	15,10%	554.213	1,31%	1,31%	1.777
Hasta 3	192.327	9,31%	24,41%	56.832	0,13%	1,45%	295
3 - 9	341.398	16,52%	40,93%	268.365	0,64%	2,09%	786
9 - 15	183.516	8,88%	49,82%	259.913	0,62%	2,70%	1.416
15 -30	237.983	11,52%	61,34%	529.653	1,26%	3,96%	2.226
30 - 60	212.359	10,28%	71,62%	789.589	1,87%	5,83%	3.718
60 -150	220.374	10,67%	82,28%	1.472.018	3,49%	9,32%	6.680
150 - 300	125.429	6,07%	88,35%	1.549.506	3,67%	12,99%	12.354
300 - 600	93.234	4,51%	92,87%	2.041.447	4,84%	17,83%	21.896
600 - 1.500	79.251	3,84%	96,70%	3.492.245	8,28%	26,11%	44.066
1.500 - 3.000	33.467	1,62%	98,32%	3.011.742	7,14%	33,25%	89.991
3.000 - 6.000	18.669	0,90%	99,23%	3.257.526	7,72%	40,98%	174.489
6.000 - 30.000	12.975	0,63%	99,85%	6.442.016	15,27%	56,25%	496.494
30.000 - 150.000	2.450	0,12%	99,97%	6.210.521	14,73%	70,98%	2.534.906
150.000 - 300.000	284	0,01%	99,99%	2.597.950	6,16%	77,14%	9.147.712
Más de 300.000	269	0,01%	100,00%	9.642.995	22,86%	100,00%	35.847.567
Total	2.065.950	100%		42.176.530	100%		20.415

Intervalos Base imponible (miles euros)	Ejercicio 2003							Variación 03/02		
	Declarantes	%/Total	% acum	Cuota	%/Total	% acum	Media	Declarantes	Cuota	Media
				(miles euros)			(euros)			
Régimen simplificado	319.477	14,86%	14,86%	571.710	1,25%	1,25%	1.790	2,41%	3,16%	0,73%
Hasta 3	192.399	8,95%	23,80%	56.933	0,12%	1,37%	296	0,04%	0,18%	0,14%
3 - 9	350.530	16,30%	40,10%	276.763	0,61%	1,98%	790	2,67%	3,13%	0,44%
9 - 15	190.751	8,87%	48,97%	271.513	0,59%	2,57%	1.423	3,94%	4,46%	0,50%
15 -30	248.963	11,58%	60,55%	557.096	1,22%	3,79%	2.238	4,61%	5,18%	0,54%
30 - 60	222.156	10,33%	70,88%	831.942	1,82%	5,61%	3.745	4,61%	5,36%	0,72%
60 - 150	233.828	10,87%	81,75%	1.585.990	3,47%	9,08%	6.783	6,11%	7,74%	1,54%
150 - 300	133.268	6,20%	87,95%	1.673.687	3,66%	12,74%	12.559	6,25%	8,01%	1,66%
300 - 600	99.781	4,64%	92,59%	2.234.770	4,89%	17,63%	22.397	7,02%	9,47%	2,29%
600 - 1.500	85.036	3,95%	96,54%	3.822.322	8,36%	25,98%	44.949	7,30%	9,45%	2,01%
1.500 - 3.000	36.326	1,69%	98,23%	3.341.112	7,31%	33,29%	91.976	8,54%	10,94%	2,21%
3.000 - 6.000	20.451	0,95%	99,18%	3.571.764	7,81%	41,10%	174.650	9,55%	9,65%	0,09%
6.000 - 30.000	14.275	0,66%	99,85%	7.267.941	15,89%	56,99%	509.138	10,02%	12,82%	2,55%
30.000 - 150.000	2.717	0,13%	99,97%	6.876.406	15,04%	72,03%	2.530.882	10,90%	10,72%	-0,16%
150.000 - 300.000	299	0,01%	99,99%	2.579.517	5,64%	77,67%	8.627.147	5,28%	-0,71%	-5,69%
Más de 300.000	282	0,01%	100,00%	10.211.176	22,33%	100,00%	36.209.842	4,83%	5,89%	1,01%
Total	2.150.539	100%		45.730.641	100%		21.265	4,09%	8,43%	4,16%

Cuadro 51.c

**RESULTADO NEGATIVO DE LA LIQUIDACIÓN DEL IVA 2002-2003 POR INTERVALOS DE
BASE IMPONIBLE**

Intervalos Base imponible (miles euros)	Ejercicio 2002						
	Declarantes	%/Total	% acum	Cuota	%/Total	% acum	Media
				(miles euros)			(euros)
Régimen simplificado	57.643	8,79%	8,79%	143.409	0,68%	0,68%	2.488
Hasta 3	139.884	21,34%	30,13%	2.075.392	9,78%	10,45%	14.837
3 - 9	54.779	8,35%	38,48%	255.561	1,20%	11,66%	4.665
9 - 15	40.216	6,13%	44,62%	217.874	1,03%	12,68%	5.418
15 -30	65.950	10,06%	54,67%	385.481	1,82%	14,50%	5.845
30 - 60	73.256	11,17%	65,85%	535.441	2,52%	17,02%	7.309
60 -150	86.285	13,16%	79,01%	988.859	4,66%	21,68%	11.460
150 - 300	47.613	7,26%	86,27%	987.702	4,65%	26,33%	20.744
300 - 600	33.779	5,15%	91,42%	1.036.439	4,88%	31,21%	30.683
600 - 1.500	28.696	4,38%	95,80%	1.814.173	8,55%	39,76%	63.220
1.500 - 3.000	12.866	1,96%	97,76%	1.534.910	7,23%	46,99%	119.300
3.000 - 6.000	7.536	1,15%	98,91%	1.789.398	8,43%	55,42%	237.447
6.000 - 30.000	5.780	0,88%	99,79%	3.786.429	17,84%	73,26%	655.091
30.000 - 150.000	1.167	0,18%	99,97%	3.031.443	14,28%	87,54%	2.597.637
150.000 - 300.000	108	0,02%	99,99%	655.176	3,09%	90,62%	6.066.441
Más de 300.000	86	0,01%	100,00%	1.990.523	9,38%	100,00%	23.145.616
Total	655.644	100%		21.228.210	100%		32.378

Intervalos Base imponible (miles euros)	Ejercicio 2003							Variación 03/02		
	Declarantes	%/Total	% acum	Cuota	%/Total	% acum	Media	Declarantes	Cuota	Media
				(miles euros)			(euros)			
Régimen simplificado	61.064	8,68%	8,68%	158.968	0,70%	0,70%	2.603	5,93%	10,85%	4,64%
Hasta 3	155.768	22,14%	30,81%	2.344.233	10,30%	11,00%	15.050	11,36%	12,95%	1,44%
3 - 9	58.294	8,28%	39,10%	290.335	1,28%	12,27%	4.981	6,42%	13,61%	6,76%
9 - 15	41.960	5,96%	45,06%	218.905	0,96%	13,23%	5.217	4,34%	0,47%	-3,70%
15 -30	69.826	9,92%	54,98%	499.260	2,19%	15,43%	7.150	5,88%	29,52%	22,33%
30 - 60	77.541	11,02%	66,00%	594.333	2,61%	18,04%	7.665	5,85%	11,00%	4,86%
60 -150	92.127	13,09%	79,09%	1.068.605	4,69%	22,73%	11.599	6,77%	8,06%	1,21%
150 - 300	51.087	7,26%	86,35%	976.307	4,29%	27,02%	19.111	7,30%	-1,15%	-7,88%
300 - 600	36.107	5,13%	91,49%	1.162.372	5,11%	32,12%	32.192	6,89%	12,15%	4,92%
600 - 1.500	30.635	4,35%	95,84%	1.911.343	8,40%	40,52%	62.391	6,76%	5,36%	-1,31%
1.500 - 3.000	13.787	1,96%	97,80%	1.686.437	7,41%	47,93%	122.321	7,16%	9,87%	2,53%
3.000 - 6.000	8.048	1,14%	98,94%	1.955.580	8,59%	56,52%	242.990	6,79%	9,29%	2,33%
6.000 - 30.000	5.989	0,85%	99,79%	3.652.667	16,04%	72,56%	609.896	3,62%	-3,53%	-6,90%
30.000 - 150.000	1.246	0,18%	99,97%	2.869.389	12,60%	85,17%	2.302.880	6,77%	-5,35%	-11,35%
150.000 - 300.000	115	0,02%	99,99%	884.216	3,88%	89,05%	7.688.831	6,48%	34,96%	26,74%
Más de 300.000	99	0,01%	100,00%	2.492.789	10,95%	100,00%	25.179.687	15,12%	25,23%	8,79%
Total	703.693	100%		22.765.738	100%		32.352	7,33%	7,24%	-0,08%

El resultado positivo de la liquidación del régimen simplificado asciende a 572 millones de euros, un 1,3% del total (Cuadro 51.b), mientras que el resultado negativo

del régimen simplificado en 2003 alcanza los 159 millones de euros, un 0,7% del total (Cuadro 51.c). Su distribución es similar, ambos resultados se concentran fundamentalmente en los tramos superiores de base imponible, aunque el resultado positivo de una manera más acusada. Así el importe del resultado positivo para bases imponibles superiores a 6 millones de euros representa el 58,9% del total, mientras que el importe del resultado negativo que se acumula en dichos tramos supone el 43,5% del total.

El Gráfico 42 refleja la distribución por intervalos de base imponible en 2003 del resultado total de la liquidación, del resultado positivo y del negativo.

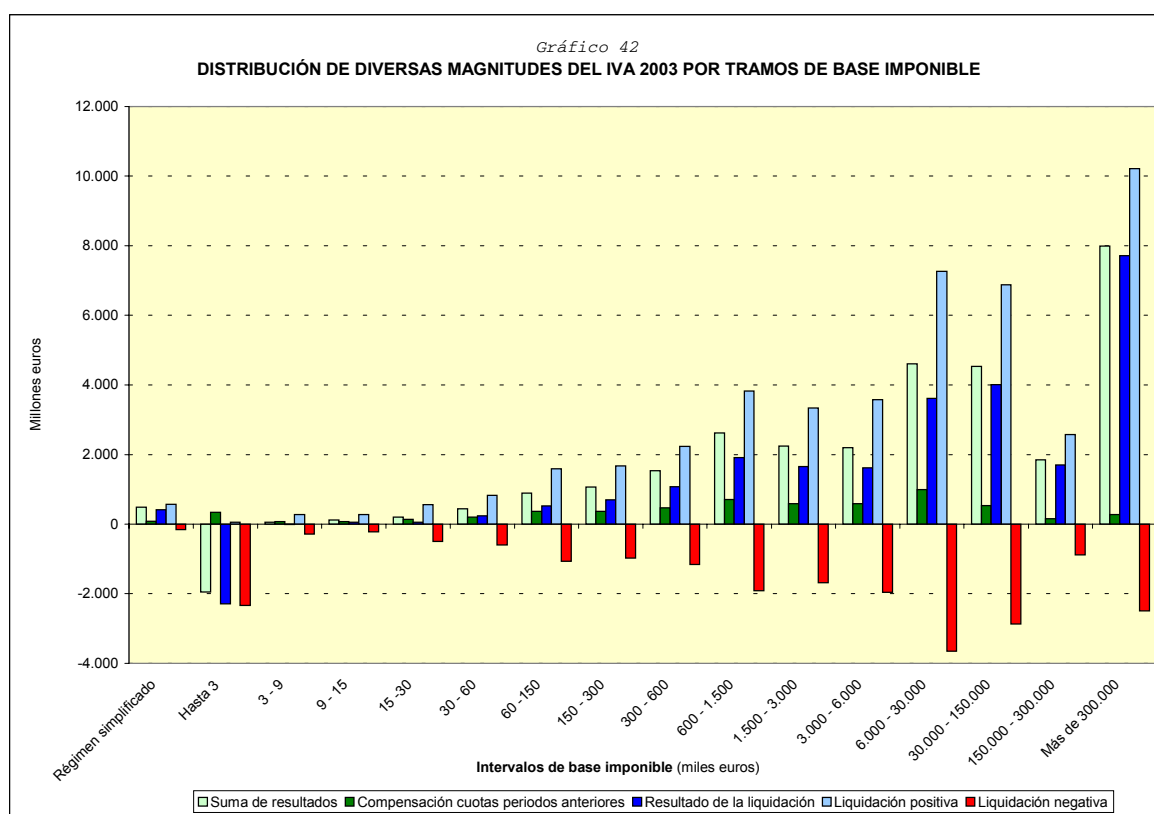

IV. RECAUDACIÓN

Los datos de este capítulo se han obtenido del Informe Anual de Recaudación Tributaria 2003 del Servicio de Auditoría Interna de la Agencia Estatal de Administración Tributaria y complementa el análisis llevado a cabo sobre los datos estadísticos derivados de las declaraciones-resumen anuales, desde una perspectiva diferente.

Antes de presentar las cifras de recaudación, debe precisarse que la diferencia entre el IVA recaudado y el resultado de la liquidación obedece a que la cuota procedente de las importaciones se suma al IVA recaudado por operaciones interiores para obtener la cifra total de recaudación. En cambio, el resultado de la liquidación, obtenido a partir de los datos consignados en las declaraciones presentadas por los sujetos pasivos del Impuesto en los modelos 390 y 392 de declaración resumen anual, no incluye la cuota devengada correspondiente a las importaciones, que se liquida en la Aduana en cada operación de importación, si bien en dichos modelos sí que se incluye, dentro de las deducciones, la cuota de IVA satisfecha en la importación, minorando el resultado de la liquidación.

Por otra parte, los distintos criterios utilizados para obtener el resultado de la liquidación y la cifra de recaudación también influyen en la diferencia existente entre ambos, aunque en este caso el efecto es menor. El resultado de la liquidación se obtiene a partir del criterio del devengo, es decir, se imputan al ejercicio las operaciones realizadas en el mismo, aunque se liquiden en el siguiente. Sin embargo, la recaudación obedece al criterio de caja, imputándose a cada ejercicio el importe efectivamente ingresado en el mismo. No obstante, el IVA devengado al final de un ejercicio e ingresado en el siguiente queda compensado, al menos en parte, con el IVA ingresado al principio de este ejercicio cuyo devengo se produjo en el anterior. Por este motivo, las diferencias entre el resultado de la liquidación y el de la recaudación son imputables, en mayor medida, al efecto de las importaciones.

También pueden influir el mayor o menor ritmo en la ejecución de las devoluciones, los aplazamientos o las imposibilidades de pagos, entre otras variables.

El Cuadro 52 recoge de manera resumida la evolución de la recaudación del IVA desde 1999 hasta 2003.

Cuadro 52
RECAUDACIÓN IVA DURANTE EL PERIODO 1999-2003

Millones de euros

Variable	Ejercicios					Tasas de variación			
	1999	2000	2001	2002	2003	00/99	01/00	02/01	03/02
(1) Recaudación IVA	30.735	33.389	34.673	36.913	40.579	8,64%	3,85%	6,46%	9,93%
Operaciones interiores*	22.762	23.193	23.990	26.189	28.985	1,89%	3,44%	9,17%	10,68%
Ingresos brutos	32.433	35.608	38.678	42.183	47.511	9,79%	8,62%	9,06%	12,63%
Régimen general y simplificado	16.253	16.710	17.824	19.134	21.370	2,81%	6,67%	7,35%	11,69%
Grandes empresas	12.889	15.378	16.986	18.696	21.235	19,31%	10,46%	10,07%	13,58%
Exportadoras	3.072	3.235	3.528	3.944	4.276	5,31%	9,06%	11,79%	8,42%
Otros ingresos	218	285	340	408	630	30,73%	19,30%	20,00%	54,41%
Devoluciones	9.671	12.415	14.688	15.994	18.525	28,37%	18,31%	8,89%	15,83%
IVA Anual	3.633	4.589	6.150	7.161	7.897	26,31%	34,02%	16,44%	10,28%
IVA Mensual - Exportadores	4.966	6.516	7.279	7.512	9.172	30,42%	11,71%	3,20%	22,10%
Ajustes con País Vasco	828	1.040	1.001	1.057	1.163	25,60%	-3,75%	5,59%	10,03%
Ajustes con Navarra	214	269	258	263	293	25,70%	-4,09%	1,94%	11,41%
Importaciones	7.972	10.196	10.683	10.724	11.594	27,90%	4,78%	0,38%	8,11%
Importaciones terceros países	4.219	5.332	5.599	5.613	6.068	26,38%	5,01%	0,25%	8,11%
Operaciones asimiladas	3.753	4.864	5.084	5.111	5.526	29,60%	4,52%	0,53%	8,12%
(2) Presupuesto recaudación IVA (excluidos País Vasco y Navarra)	28.890	33.987	36.194	37.017	39.181	17,64%	6,49%	2,27%	5,85%
Operaciones interiores	21.442	25.833	25.334	24.505	27.669	20,48%	-1,93%	-3,27%	12,91%
Importaciones	7.448	8.154	10.860	12.512	11.512	9,48%	33,19%	15,21%	-7,99%
Grado de cumplimiento (1) / (2)	106,39%	98,24%	95,80%	99,72%	103,57%	-8,15	-2,44	3,92	3,85
Operaciones interiores	106,16%	89,78%	94,69%	106,87%	104,76%	-16,38	4,91	12,18	-2,11
Importaciones	107,04%	125,04%	98,37%	85,71%	100,71%	18,01	-26,67	-12,66	15,00
(3) Recaudación impuestos indirectos**	47.782	51.270	53.120	55.025	59.601	7,30%	3,61%	3,59%	8,32%
Recaudación IVA / Recaudación impuestos indirectos (1) / (3)	64,32%	65,12%	65,27%	67,08%	68,09%	0,80	0,15	1,81	1,00
(4) Recaudac. imptos. directos+indirectos+tasas y otros ingr.***	99.968	107.764	114.552	123.144	130.176	7,80%	6,30%	7,50%	5,71%
Recaud. IVA / Recaud. Imptos. directos+indirectos+tasas y otros ingr. (1) / (4)	30,74%	30,98%	30,27%	29,98%	31,17%	0,24	-0,71	-0,29	1,20

* La recaudación por ejercicios anteriores incluye 11.184 millones de euros en 2002 y 13.439 millones de euros en 2003, correspondientes a la cesión a las CCAA (35% de la recaudación líquida total).

** La recaudación por impuestos indirectos en 2002 y 2003 incluye parte cedida del IVA e IIEE a las CCAA.

*** La recaudación tributaria incluye las partes correspondientes a las cesiones parciales del IRPF (desde 1999), del IVA y de los IIEE (en 2002 y 2003) a las CCAA.

Fuentes: - Informe anual de recaudación tributaria 2003 (AEAT).

- Memoria Administración Tributaria 2003.

- Elaboración propia, para los apartados 2, 3 y 4. Memoria Administración Tributaria 2003.

Con la Ley 21/2001, de 27 de diciembre, por la que se regulan las medidas fiscales y administrativas del nuevo sistema de financiación de las Comunidades Autónomas de régimen común y Ciudades con Estatuto de Autonomía, se cede a las Comunidades Autónomas el 35% de la recaudación líquida del IVA producido en su territorio. Con el fin de hacer comparables las cifras anuales del periodo considerado, en el Cuadro 52, se incluye los datos de la recaudación del IVA sin descontar las participaciones de las Comunidades Autónoma.

El IVA recaudado ha aumentado de manera sustancial a lo largo de todo el periodo, pasando de 30.735 millones de euros en 1999 a 40.579 millones de euros en 2003, debido tanto al aumento de la recaudación por operaciones interiores como por las importaciones. El crecimiento más destacado en la recaudación total se produjo en el año 2003, tasado en un 9,9%. Es significativo, asimismo, el importante crecimiento experimentado por el IVA recaudado de las importaciones en 2000, un 27,9%, frente al 1,9% de las operaciones interiores. El intenso proceso de subida del precio del petróleo desde finales de 1999, unido a la depreciación que experimentó en ese periodo el euro frente al dólar, provocó en 2000 un alza del precio del crudo pagado en dólares del 83,8%. Esta subida tuvo una clara incidencia en la recaudación del IVA, alterando la distribución de los ingresos de IVA de importación e IVA de operaciones interiores. El mayor precio del petróleo aumenta el valor de las importaciones y del IVA que las grava, lo que a su vez origina una menor recaudación por IVA de operaciones interiores, ya que las elevadas cuotas soportadas en la importación se deducen en las declaraciones periódicas del IVA.

En 2003, el IVA recaudado, excluyendo el País Vasco y Navarra, es de 40.579 millones de euros, el 9,9% más que en 2002. Este aumento es superior en más de tres puntos porcentuales al incremento del PIB nominal y se enmarca dentro de un periodo de crecimiento superior al de 2001 y 2002 (3,9% y 6,5%, respectivamente).

El aumento de la recaudación en este ejercicio es mayor en las operaciones interiores que en las importaciones, el 10,7% frente al 8,1%. En 2003, el crecimiento del IVA por importación, respecto al año anterior, puede explicarse en parte por la mejora en la actividad económica y la subida del precio medio del crudo.

En cuanto al grado de cumplimiento (recaudación/presupuesto), el Gráfico 43 muestra la razón entre la recaudación y el presupuesto para el periodo 1999-2003, mientras que el Gráfico 44 ilustra dicha relación en el ejercicio 2003, tanto para la

recaudación total como para su desglose entre las operaciones interiores y las importaciones.

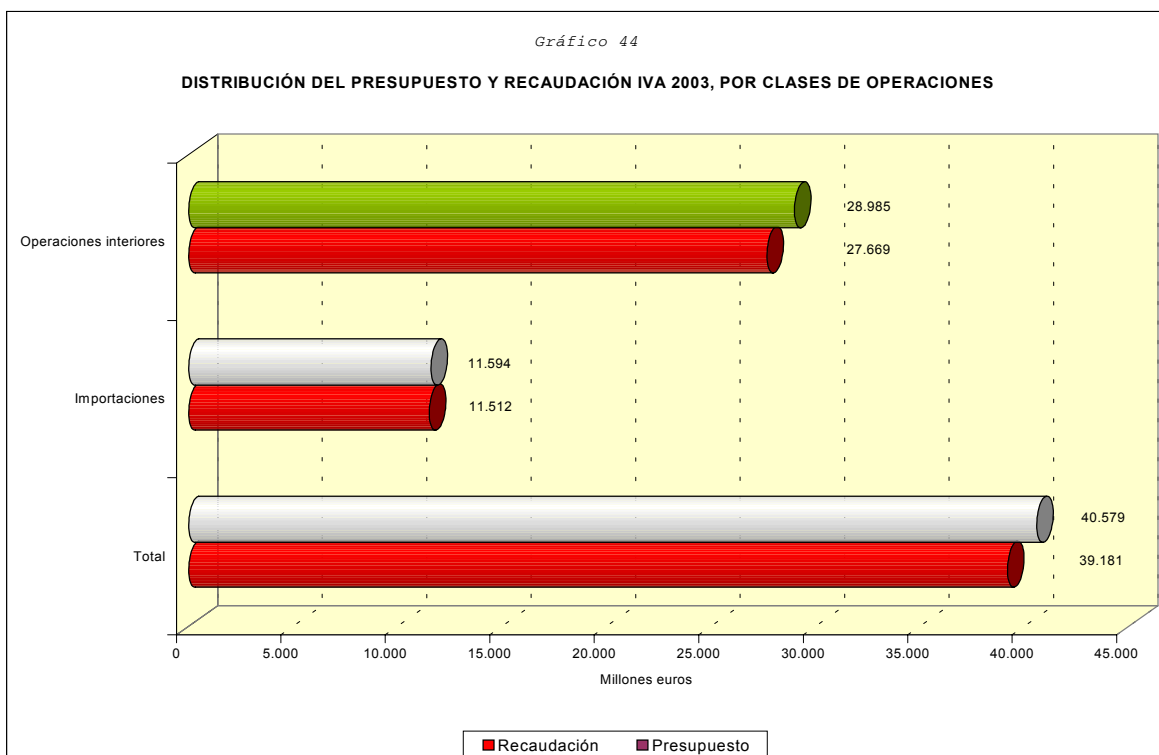
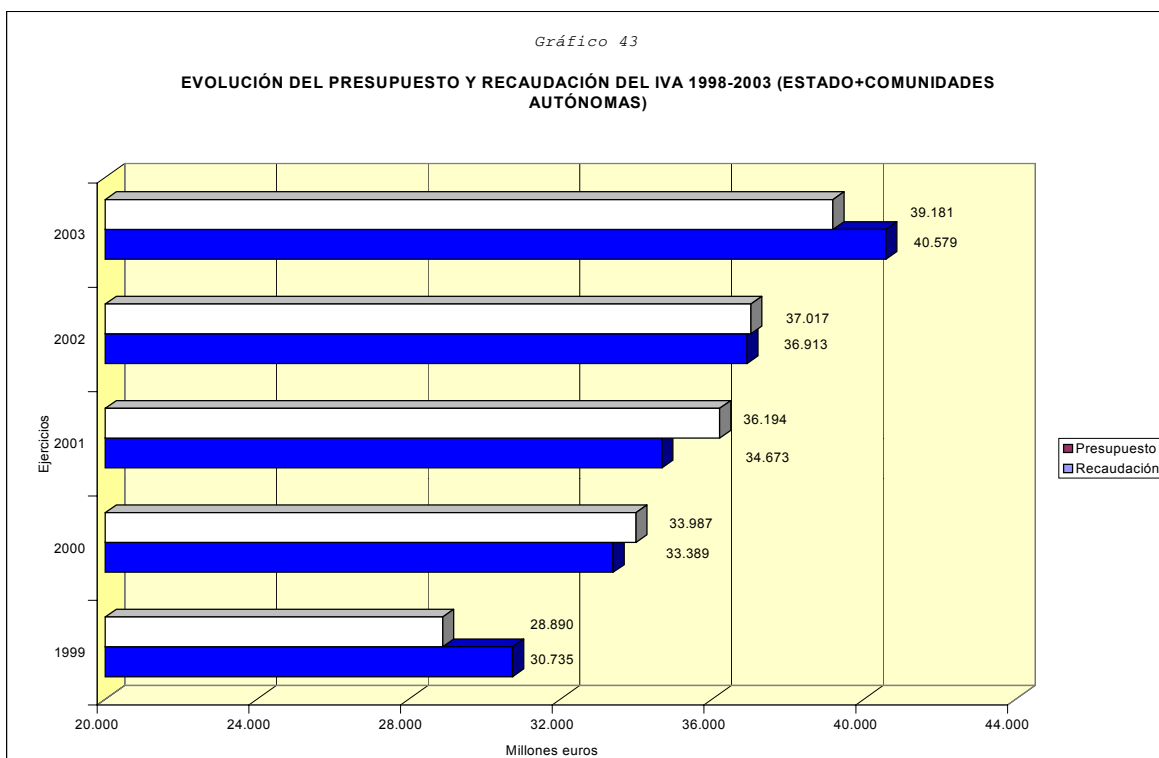

Cabe señalar que, excepto en 1999 y 2003, la recaudación total ha sido menor que la previsión presupuestaria, advirtiéndose la mayor desviación en 2001, con un grado de cumplimiento del 95,8%. Estas desviaciones se deben a una previsión de la recaudación por operaciones interiores superior a la recaudación real salvo en 1999, con un grado de cumplimiento del 106,2%, en 2002 se cifra en un 106,9% y en 2003 se cifra en un 104,8%. Por el contrario, la recaudación por importaciones ha superado sistemáticamente la estimación realizada, salvo en los dos últimos ejercicios, 2001 y 2002, en el que el grado de cumplimiento ha sido del 98,4% y del 85,7% respectivamente.

La importancia del IVA en la recaudación tributaria se refleja asimismo en este Cuadro 52. Así, la proporción del IVA recaudado sobre los ingresos por impuestos indirectos durante dicho periodo por término medio supone un 66%. Además, este porcentaje ha ido aumentando a lo largo de este periodo, pasando del 64,3% en 1999, al 65,1% en 2000, al 65,3% en 2001, al 67,1% en 2002 y, por último, al 68,1% en 2003.

Por el contrario, el porcentaje de la recaudación del IVA respecto al total de la recaudación de los Capítulos I, II y III del Presupuesto de Ingresos del Estado, es decir, impuestos directos, indirectos, tasas y otros ingresos, ha caído en los años 2001 y 2002, en 71 centésimas porcentuales y 29 centésimas porcentuales, respectivamente. Por último, en 2003 la recaudación del IVA respecto del total de los ingresos tributarios del Estado supuso el 31,2%, el porcentaje mayor del periodo 1999-2003.

**V. DISTRIBUCIÓN TERRITORIAL DEL IVA POR COMUNIDADES
AUTÓNOMAS**

Los Cuadros 53 y 54 reflejan las principales variables del IVA para los ejercicios 2002 y 2003, distribuidas por Comunidades Autónomas. El primero se refiere al régimen general, mientras que el Cuadro 54 recoge el régimen simplificado.

Cuadro 53

DISTRIBUCIÓN DE LAS PRINCIPALES MAGNITUDES DEL RÉGIMEN GENERAL DEL IVA 2002-2003 POR COMUNIDADES AUTÓNOMAS

Miles de euros

Ejercicio 2002	Declarantes	%	Base imponible	%	IVA devengado	%	Tipo medio	Deducciones	%	Resultado	%	Tipo efectivo
Andalucía	386.627	15,84%	114.941.516	8,67%	14.063.042	7,87%	12,23%	12.941.027	8,43%	1.189.687	4,61%	1,04%
Aragón	86.926	3,56%	39.281.263	2,96%	5.164.497	2,89%	13,15%	4.418.193	2,88%	769.002	2,98%	1,96%
Islas Baleares	82.940	3,40%	22.213.957	1,68%	2.693.250	1,51%	12,12%	2.338.391	1,52%	397.907	1,54%	1,79%
Canarias	1.507	0,06%	1.342.047	0,10%	144.326	0,08%	10,75%	137.434	0,09%	7.503	0,03%	0,56%
Cantabria	32.892	1,35%	12.285.717	0,93%	1.647.345	0,92%	13,41%	1.338.663	0,87%	311.852	1,21%	2,54%
C. La Mancha	103.757	4,25%	29.049.060	2,19%	3.695.692	2,07%	12,72%	3.305.899	2,15%	406.573	1,58%	1,40%
C. León	152.088	6,23%	52.054.829	3,93%	6.546.408	3,66%	12,58%	5.842.098	3,81%	723.704	2,81%	1,39%
Cataluña	521.358	21,35%	301.653.761	22,75%	40.705.853	22,79%	13,49%	34.367.240	22,39%	6.469.141	25,09%	2,14%
Extremadura	56.781	2,33%	12.450.897	0,94%	1.514.576	0,85%	12,16%	1.304.396	0,85%	215.010	0,83%	1,73%
Galicia	180.108	7,38%	60.198.436	4,54%	7.774.260	4,35%	12,91%	6.953.025	4,53%	847.143	3,29%	1,41%
Madrid	371.561	15,22%	468.625.063	35,34%	66.611.057	37,29%	14,21%	55.183.408	35,95%	11.631.169	45,11%	2,48%
Murcia	71.356	2,92%	28.193.360	2,13%	3.309.419	1,85%	11,74%	3.248.822	2,12%	80.922	0,31%	0,29%
Navarra	179	0,01%	6.910.856	0,52%	1.039.806	0,58%	15,05%	927.128	0,60%	113.628	0,44%	1,64%
País Vasco	561	0,02%	30.528.352	2,30%	4.418.159	2,47%	14,47%	3.681.716	2,40%	738.514	2,86%	2,42%
P. Asturias	64.585	2,65%	22.727.021	1,71%	2.965.655	1,66%	13,05%	2.561.745	1,67%	412.194	1,60%	1,81%
C. Valenciana	307.248	12,58%	116.329.833	8,77%	15.389.535	8,61%	13,23%	14.092.274	9,18%	1.366.125	5,30%	1,17%
La Rioja	21.027	0,86%	7.295.247	0,55%	962.329	0,54%	13,19%	866.304	0,56%	101.343	0,39%	1,39%
TOTAL	2.441.501		1.326.081.220		178.645.219		13,47%	153.507.773		25.781.427		1,94%
Ejercicio 2003	Declarantes	%	Base imponible	%	IVA devengado	%	Tipo medio	Deducciones	%	Resultado	%	Tipo efectivo
Andalucía	414.336	16,12%	128.996.616	8,96%	16.062.397	8,28%	12,45%	14.442.513	8,69%	1.679.308	5,92%	1,30%
Aragón	89.733	3,49%	42.359.289	2,94%	5.548.115	2,86%	13,10%	4.920.706	2,96%	649.192	2,29%	1,53%
Islas Baleares	86.076	3,35%	22.799.869	1,58%	2.766.548	1,43%	12,13%	2.421.382	1,46%	353.381	1,25%	1,55%
Canarias	1.598	0,06%	1.298.543	0,09%	141.880	0,07%	10,93%	140.375	0,08%	2.104	0,01%	0,16%
Cantabria	34.466	1,34%	13.417.646	0,93%	1.800.526	0,93%	13,42%	1.485.950	0,89%	317.886	1,12%	2,37%
C. La Mancha	108.090	4,21%	32.980.195	2,29%	4.203.223	2,17%	12,74%	3.795.746	2,29%	423.593	1,49%	1,28%
C. León	156.933	6,11%	55.875.531	3,88%	7.043.101	3,63%	12,60%	6.352.281	3,82%	708.776	2,50%	1,27%
Cataluña	545.511	21,22%	328.646.898	22,82%	44.506.552	22,96%	13,54%	37.276.808	22,44%	7.360.864	25,94%	2,24%
Extremadura	59.166	2,30%	13.254.110	0,92%	1.597.666	0,82%	12,05%	1.471.930	0,89%	130.672	0,46%	0,99%
Galicia	189.218	7,36%	66.340.750	4,61%	8.627.950	4,45%	13,01%	7.634.930	4,60%	1.019.722	3,59%	1,54%
Madrid	393.730	15,32%	502.816.334	34,91%	71.026.199	36,63%	14,13%	58.806.951	35,40%	12.434.388	43,82%	2,47%
Murcia	76.671	2,98%	31.950.999	2,22%	3.770.775	1,94%	11,80%	3.661.126	2,20%	127.934	0,45%	0,40%
Navarra	296	0,01%	6.912.442	0,48%	1.043.959	0,54%	15,10%	949.351	0,57%	95.601	0,34%	1,38%
País Vasco	1.036	0,04%	31.709.697	2,20%	4.596.085	2,37%	13,18%	3.790.117	2,28%	808.153	2,85%	2,55%
P. Asturias	66.863	2,60%	22.874.766	1,59%	2.952.572	1,52%	14,49%	2.513.957	1,51%	445.676	1,57%	1,95%
C. Valenciana	324.926	12,64%	129.897.085	9,02%	17.122.772	8,83%	12,91%	15.497.606	9,33%	1.692.317	5,96%	1,30%
La Rioja	21.843	0,85%	8.055.020	0,56%	1.065.511	0,55%	13,23%	941.984	0,57%	129.003	0,45%	1,60%
TOTAL	2.570.492		1.440.185.792		193.875.832		13,46%	166.103.712		28.378.571		1,97%
Variación	Declarantes	%	Base imponible	%	IVA devengado	%	Tipo medio	Deducciones	%	Resultado	%	Tipo efectivo
Andalucía	7,17%	0,28	12,23%	0,29	14,22%	0,41	0,22	11,60%	0,26	41,16%	1,30	0,27
Aragón	3,23%	-0,07	7,84%	-0,02	7,43%	-0,03	-0,05	11,37%	0,08	-15,58%	-0,70	-0,43
Islas Baleares	3,78%	-0,05	2,64%	-0,09	2,72%	-0,08	0,01	3,55%	-0,07	-11,19%	-0,30	-0,24
Canarias	6,04%	0,00	-3,24%	-0,01	-1,69%	-0,01	0,17	2,14%	-0,01	-71,95%	-0,02	-0,40
Cantabria	4,79%	-0,01	9,21%	0,01	9,30%	0,01	0,01	11,00%	0,02	1,94%	-0,09	-0,17
C. La Mancha	4,18%	-0,04	13,53%	0,10	13,73%	0,10	0,02	14,82%	0,13	4,19%	-0,08	-0,12
C. León	3,19%	-0,12	7,34%	-0,05	7,59%	-0,03	0,03	8,73%	0,02	-2,06%	-0,31	-0,12
Cataluña	4,63%	-0,13	8,95%	0,07	9,34%	0,17	0,05	8,47%	0,05	13,78%	0,85	0,10
Extremadura	4,20%	-0,02	6,45%	-0,02	5,49%	-0,02	-0,11	12,84%	0,04	-39,23%	-0,37	-0,74
Galicia	5,06%	-0,02	10,20%	0,07	10,98%	0,10	0,09	9,81%	0,07	20,37%	0,31	0,13
Madrid	5,97%	0,10	7,30%	-0,43	6,63%	-0,65	-0,09	6,57%	-0,54	6,91%	-1,30	-0,01
Murcia	7,45%	0,06	13,33%	0,09	13,94%	0,09	0,06	12,69%	0,09	58,09%	0,14	0,11
Navarra	65,36%	0,00	0,02%	-0,04	0,40%	-0,04	0,06	2,40%	-0,03	-15,87%	-0,10	-0,26
País Vasco	84,67%	0,02	3,87%	-0,10	4,03%	-0,10	-1,29	2,94%	-0,12	9,43%	-0,02	0,13
P. Asturias	3,53%	-0,04	0,65%	-0,13	-0,44%	-0,14	1,45	-1,87%	-0,16	8,12%	-0,03	0,13
C. Valenciana	5,75%	0,06	11,66%	0,25	11,26%	0,22	-0,32	9,97%	0,15	23,88%	0,66	0,13
La Rioja	3,88%	-0,01	10,41%	0,01	10,72%	0,01	0,04	8,74%	0,00	27,29%	0,06	0,21
TOTAL	5,28%		8,60%		8,53%		-0,01	8,21%		10,07%		0,03

Para realizar este análisis, si bien van a reflejarse los datos correspondientes a todas las Comunidades Autónomas, en los comentarios que se efectúen sobre dichos datos se exceptuarán las Comunidades Forales del País Vasco y Navarra, así como la de Canarias para la que, al estar excluida del ámbito espacial de aplicación del Impuesto, los datos de las declaraciones presentadas no resultan significativos.

V.1. Régimen general.

En 2003 se observa una participación de las Comunidades Autónomas similar a la registrada en 2002. Madrid realiza la mayor aportación en cuanto a la base imponible, al IVA devengado y al resultado (34,9%, 36,6% y 43,8% respectivamente), seguida de Cataluña (22,8%, 23% y 25,9%). Las diferencias entre las dos Comunidades Autónomas se acentúan al comparar el resultado de la liquidación, pues el importe de 12.434 millones de euros en Madrid, queda muy lejos del valor de 7.361 millones de euros de Cataluña, sobre todo, si se tiene en cuenta que el número de declarantes de Madrid sólo representa el 15,3% del total, frente al 21,2% de Cataluña. Les siguen a una distancia considerable la Comunidad Valenciana (9%, 8,8% y 6%) y Andalucía (9%, 8,3% y 5,9%) la cual con 414.336 declarantes es la Comunidad con el segundo mayor número de declarantes, después de Cataluña.

En el extremo opuesto, las Comunidades con menor participación en la base imponible y el IVA devengado son La Rioja, con unas proporciones del 0,6% y 0,6% respectivamente, seguida de Extremadura con unas aportaciones respectivas del 0,9% y 0,8% en la base y en el IVA devengado y de Cantabria con unas aportaciones del 0,9% tanto de la base como del IVA devengado. Las Comunidades con menor número de declarantes son también La Rioja, Cantabria y Extremadura, con unas proporciones respecto al total del 0,9%, 1,3% y 2,3%, respectivamente.

En cuanto al resultado, el menor importe lo presenta Murcia, con 128 millones de euros (el 0,5% del total). A continuación, se encuentran La Rioja, con 129 millones de euros (el 0,5%) y Extremadura, con 131 millones de euros (el 0,5%).

Durante este periodo, el número de declarantes y el importe de la base imponible crece en todas las Comunidades Autónomas, siendo Murcia la Comunidad en que se produce el mayor incremento de declarantes (el 7,5%), seguida de Andalucía (el 7,2%) y Canarias y Madrid (ambas el 6%). Las Comunidades con menor crecimiento son Castilla y León y Aragón, ambas con el 3,2%. En Castilla-La Mancha, Murcia, Andalucía y Comunidad Valenciana se producen las mayores expansiones de base imponible, con unas tasas de variación respectivas del 13,5%, 13,3%, 12,2% y 11,7%. Las Comunidades con menores crecimientos en esta magnitud son Principado de Asturias e Islas Baleares con el 0,7% y el 2,6% respectivamente. El IVA devengado crece en Andalucía el 14,2%, en Murcia el 13,9%, en Castilla-La Mancha el 13,7% y en la Comunidad Valenciana el 11,3%. Por el contrario, en Principado de Asturias hubo una tasa del -0,4%, en Islas Baleares del 2,7% y en Extremadura del 5,5%.

En cuanto a las deducciones, se observan crecimientos en todas las Comunidades, salvo Principado de Asturias, en la que se registra una disminución del 1,9%. Los mayores aumentos se producen en Castilla-La Mancha con un 14,8%, Extremadura con un 12,8%, Murcia con un 12,7% y Andalucía con un 11,6%. El crecimiento más reducido aparece en Islas Baleares con una tasa del 3,6%.

En el resultado destacan los crecimientos experimentados, durante este periodo, en Murcia (58,1%), Andalucía (41,2%), La Rioja (27,3%) y Comunidad Valenciana (23,9%). Por el contrario, disminuye en algunas Comunidades tales como Extremadura (39,2%), Aragón (15,6%) e Islas Baleares (11,2%).

Los Gráficos 45, 46, 47 y 48 muestran las distribuciones del número de declarantes, base imponible, IVA devengado y deducciones, y resultado del régimen general por Comunidades Autónomas en 2003.



Gráfico 46

ESTRUCTURA DE LA BASE IMPONIBLE DEL RÉGIMEN GENERAL DEL IVA 2003 POR COMUNIDADES AUTÓNOMAS

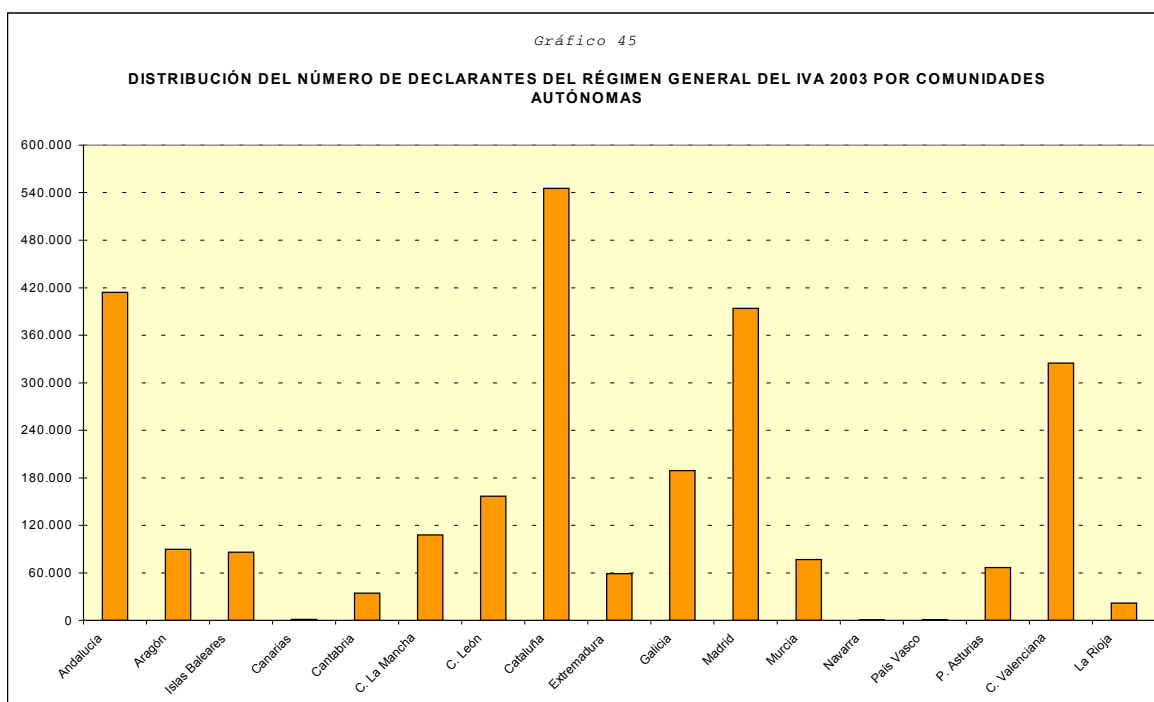

Gráfico 47

DISTRIBUCIÓN DEL IVA DEVENGADO Y DE LAS DEDUCCIONES DEL RÉGIMEN GENERAL DEL IVA 2003 POR COMUNIDADES AUTÓNOMAS



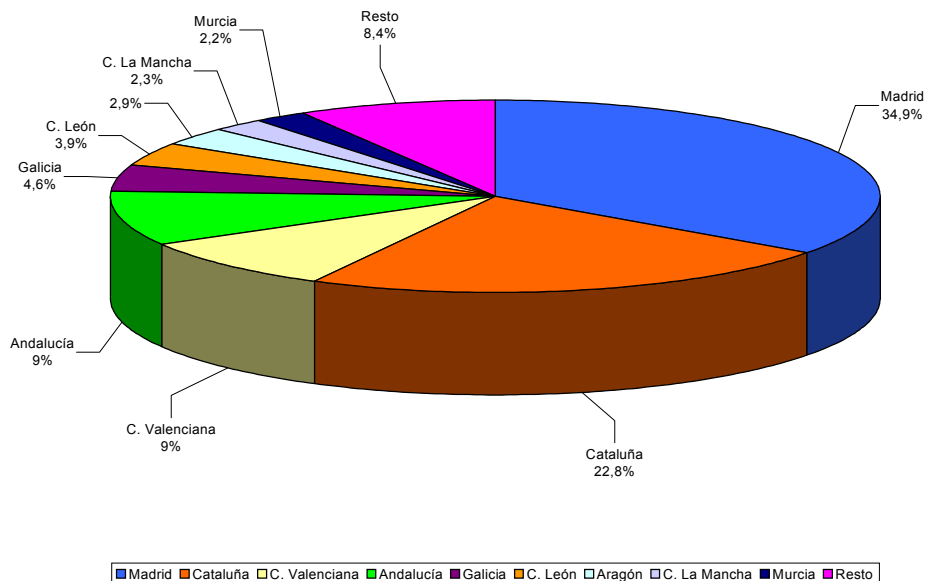
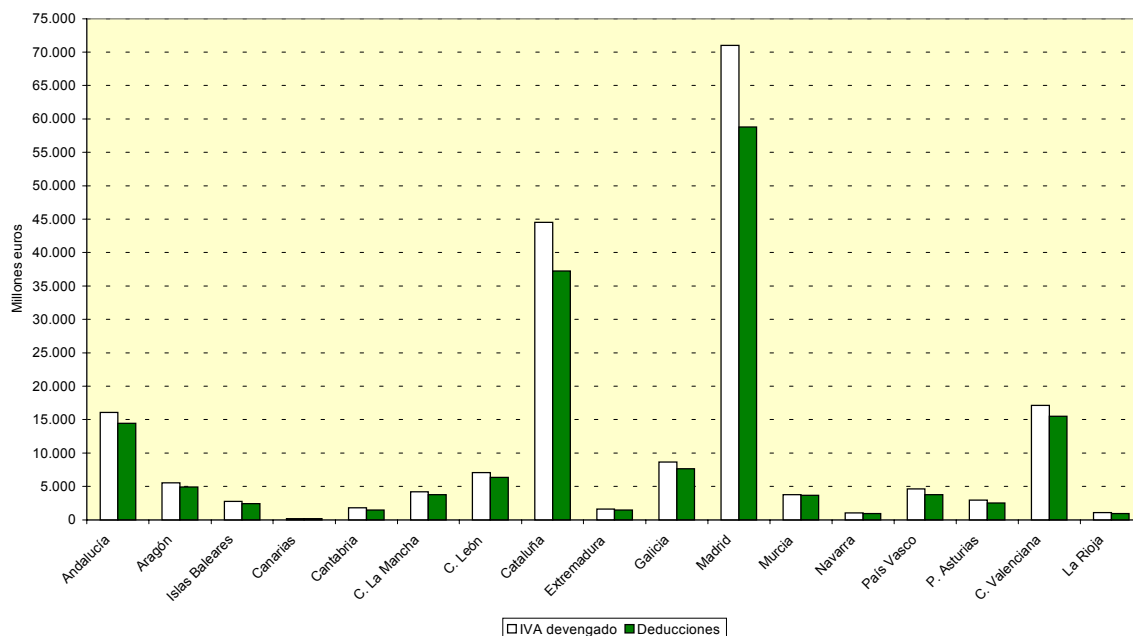
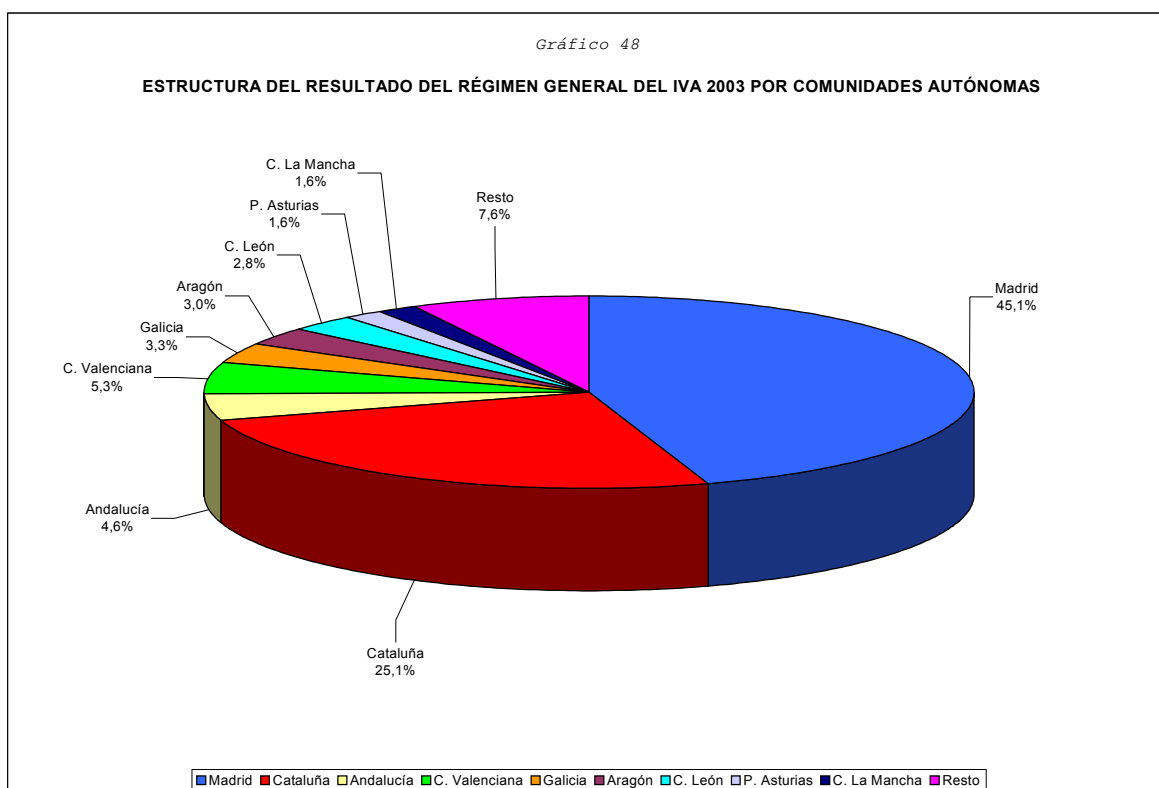

Las Comunidades que superan el tipo medio global del 13,46% son solamente tres: Principado de Asturias (14,49%), Madrid (14,13%) y Cataluña (13,54%). Las Comunidades con tipos medios más bajos son Murcia (11,8%), Extremadura (12,05%) e Islas Baleares (12,13%).

El tipo efectivo global del año 2003 es del 1,97%. Superan este tipo las Comunidades de Madrid (2,47%), Cantabria (2,37%) y Cataluña (2,24%). Los tipos efectivos más bajos se registran en las Comunidades de Murcia, con el 0,4% y de Extremadura, con el 0,99%.

El Gráfico 49 refleja los tipos medios y efectivos de 2003 en las distintas Comunidades Autónomas.

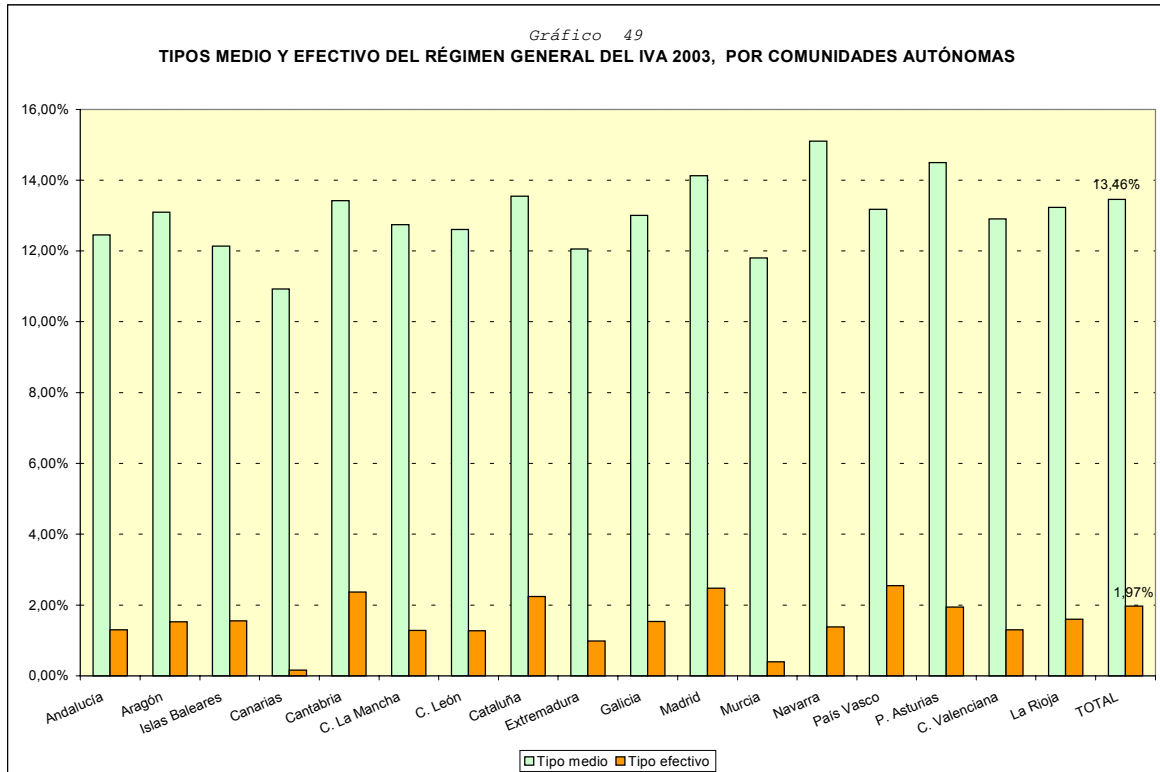

V.2. Régimen simplificado.

El Cuadro 54 recoge las distribuciones de las magnitudes más importantes en el régimen simplificado por Comunidades Autónomas y con referencia a los ejercicios 2002 y 2003, teniendo en cuenta que dichas cifras se refieren a los declarantes acogidos exclusivamente al régimen simplificado, sin incluir aquéllos que lo compatibilizan con el régimen general.

Cuadro 54

DISTRIBUCIÓN DEL NÚMERO DE DECLARANTES Y DEL RESULTADO DEL
RÉGIMEN SIMPLIFICADO DEL IVA 2002-2003 POR COMUNIDADES AUTÓNOMAS

CC AA	Ejercicio 2002									
	Declarantes	%	Resultado (miles euros)	%	Media (euros)					
Andalucía	48.937	13,24%	52.278	10,56%	1.068					
Aragón	18.612	5,03%	20.858	4,21%	1.121					
Islas Baleares	10.424	2,82%	14.523	2,93%	1.393					
Canarias	24	0,01%	25	0,01%	1.032					
Cantabria	5.264	1,42%	7.654	1,55%	1.454					
C. La Mancha	16.226	4,39%	21.232	4,29%	1.308					
C. León	29.474	7,97%	32.660	6,60%	1.108					
Cataluña	89.645	24,25%	146.513	29,61%	1.634					
Extremadura	5.229	1,41%	5.287	1,07%	1.011					
Galicia	20.291	5,49%	18.577	3,75%	916					
Madrid	52.465	14,19%	71.192	14,39%	1.357					
Murcia	11.234	3,04%	17.557	3,55%	1.563					
Navarra	5	0,00%	7	0,00%	1.368					
País Vasco	10	0,00%	8	0,00%	848					
P. Asturias	10.859	2,94%	12.501	2,53%	1.151					
C. Valenciana	47.158	12,76%	69.118	13,97%	1.466					
La Rioja	3.801	1,03%	4.899	0,99%	1.289					
Total	369.658	100%	494.888	100%	1.339					
CC AA	Ejercicio 2003					Variación 03/02				
	Declarantes	%	Resultado (miles euros)	%	Media (euros)	Declarantes		Resultado		Media
						s/Comunidad	s/Total	s/Comunidad	s/Total	
Andalucía	50.363	13,23%	52.358	10,71%	1.040	2,91%	-0,01	0,15%	0,14	-2,68%
Aragón	19.223	5,05%	20.092	4,11%	1.045	3,28%	0,02	-3,67%	-0,11	-6,73%
Islas Baleares	10.460	2,75%	13.762	2,81%	1.316	0,35%	-0,07	-5,24%	-0,12	-5,57%
Canarias	46	0,01%	33	0,01%	711	91,67%	0,01	32,15%	0,00	-31,05%
Cantabria	5.278	1,39%	7.370	1,51%	1.396	0,27%	-0,04	-3,71%	-0,04	-3,96%
C. La Mancha	17.219	4,52%	22.204	4,54%	1.289	6,12%	0,13	4,58%	0,25	-1,45%
C. León	29.761	7,82%	30.330	6,20%	1.019	0,97%	-0,16	-7,13%	-0,40	-8,03%
Cataluña	93.271	24,50%	142.440	29,13%	1.527	4,04%	0,25	-2,78%	-0,47	-6,56%
Extremadura	5.264	1,38%	4.861	0,99%	923	0,67%	-0,03	-8,06%	-0,07	-8,67%
Galicia	20.081	5,28%	19.611	4,01%	977	-1,03%	-0,21	5,57%	0,26	6,67%
Madrid	54.574	14,34%	71.012	14,52%	1.301	4,02%	0,14	-0,25%	0,14	-4,11%
Murcia	11.680	3,07%	17.480	3,58%	1.497	3,97%	0,03	-0,44%	0,03	-4,24%
Navarra	6	0,00%	10	0,00%	1.602	20,00%	0,00	40,50%	0,00	17,08%
País Vasco	28	0,01%	16	0,00%	562	180,00%	0,00	85,61%	0,00	-33,71%
P. Asturias	10.905	2,86%	13.501	2,76%	1.238	0,42%	-0,07	8,00%	0,24	7,54%
C. Valenciana	48.602	12,77%	69.269	14,17%	1.425	3,06%	0,01	0,22%	0,20	-2,76%
La Rioja	3.897	1,02%	4.597	0,94%	1.180	2,53%	0,00	-6,17%	-0,05	-8,48%
Total	380.658	100%	488.944	100,00%	1.284	2,98%		-1,20%		-4,06%

(*) Incluye los datos de los declarantes que utilizan únicamente el régimen simplificado.

Se observa que la participación de las Comunidades en este periodo no ha variado sustancialmente. Así, las Comunidades con mayores aportaciones en el régimen simplificado continúan siendo Cataluña, Madrid, Andalucía y la Comunidad Valenciana. En cuanto al número de declarantes sus proporciones en 2003 son del 24,5 %, 14,3 %, 13,2% y 12,8% respectivamente, mientras que las relativas al resultado son del 29,1 %, 14,5 %, 10,7% y 14,2 %, respectivamente.

Las Comunidades Autónomas con menor peso en el régimen simplificado, tanto respecto al número de declarantes como al resultado, son La Rioja (1 % y 0,9), Cantabria (1,4% y 1,5%) y Extremadura (1,4% y 1 %).

En el año 2003 se producen crecimientos reseñables del resultado del régimen simplificado en Principado de Asturias (8%), Galicia (5,6%) y Castilla-La Mancha (4,6%). En el referido año hubo descenso en el resultado de dicho régimen en nueve Comunidades Autónomas, siendo las tasas de disminución más destacadas las de Extremadura (8,1%), Castilla-León (7,1%), La Rioja (6,2%) e Islas Baleares (5,2%). En cuanto al número de declarantes aumenta en todas las Comunidades, excepto en Galicia que disminuye (el 1%), siendo lo más significativo los casos de Castilla-La Mancha (6,1%), Cataluña, Madrid y Murcia (4% en cada una de ellas).

Los Gráficos 50 y 51 muestran las distribuciones del número de declarantes y del resultado del régimen simplificado por Comunidades Autónomas en 2003.

Gráfico 50

DISTRIBUCIÓN DEL NÚMERO DE DECLARANTES DEL RÉGIMEN SIMPLIFICADO DEL IVA 2003 POR COMUNIDADES AUTÓNOMAS



Gráfico 51

ESTRUCTURA DEL RESULTADO DEL RÉGIMEN SIMPLIFICADO DEL IVA 2003 POR COMUNIDADES AUTÓNOMAS

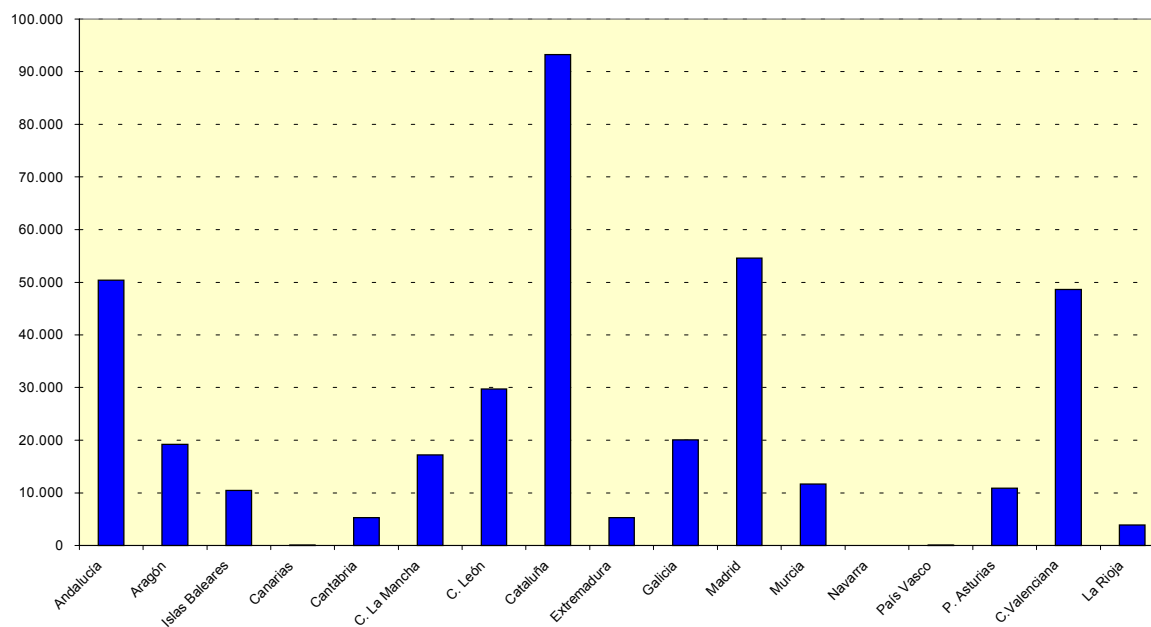
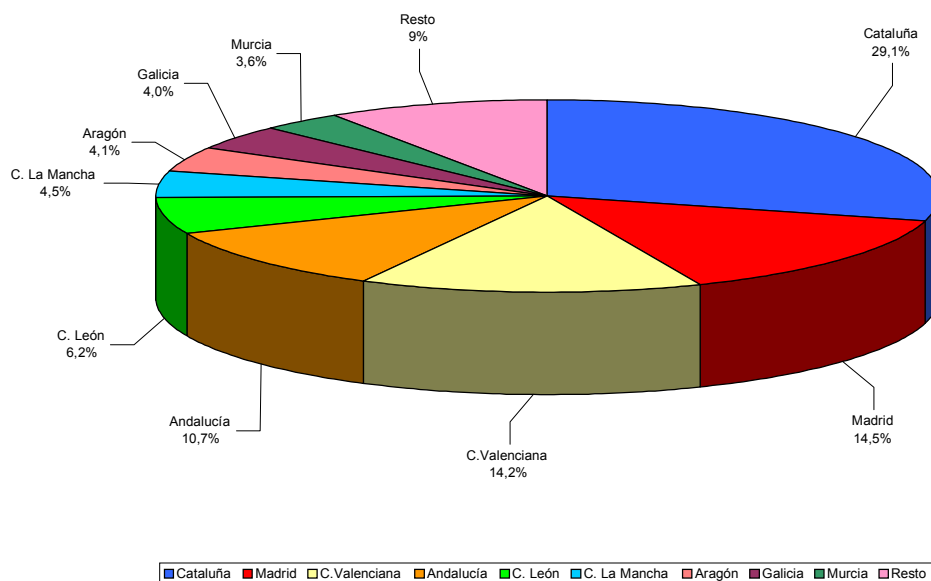

VI. DISTRIBUCIÓN DEL IVA POR AGRUPACIONES DE SECTORES ECONÓMICOS

En este capítulo se realiza el análisis de las variables fundamentales del IVA en el ejercicio 2003 atendiendo a su clasificación por agrupaciones de sectores económicos.

En primer lugar, conviene indicar que no se dispone del desglose del total de declarantes del IVA 2003 por agrupaciones de sectores económicos. En su lugar, se ofrecen los repartos de los números de declarantes que consignan determinadas variables.

El Cuadro 55 muestra la distribución de la base imponible del régimen general ordinario para los distintos tipos impositivos.

Cuadro 55

BASE IMPONIBLE DEL RÉGIMEN GENERAL ORDINARIO DEL IVA 2003 POR TIPOS IMPOSITIVOS Y POR AGRUPACIONES DE SECTORES ECONÓMICOS

Miles de euros

Sectores económicos	Tipo 4%			Tipo 7%			Tipo 16%		
	Declarantes	Base imponible	%Total	Declarantes	Base imponible	%Total	Declarantes	Base imponible	%Total
Actv. agrícolas, ganaderas y pesqueras	35.405	5.939.657	7,37%	55.356	9.705.207	3,48%	41.987	4.014.575	0,42%
Energía	138	27.908	0,03%	1.255	2.600.892	0,93%	3.080	54.575.977	5,77%
Industria	20.710	22.292.170	27,65%	41.680	53.578.289	19,24%	173.609	204.204.069	21,60%
Construcción	1.445	200.154	0,25%	111.622	38.723.994	13,90%	246.141	103.269.441	10,93%
Comercio y reparaciones	51.845	50.362.768	62,46%	87.715	82.504.829	29,62%	358.292	335.991.423	35,55%
Hostelería y restauración	2.790	145.644	0,18%	138.495	27.718.101	9,95%	110.617	3.394.949	0,36%
Transporte y comunicaciones	1.107	263.924	0,33%	12.702	9.798.680	3,52%	60.999	69.455.788	7,35%
Servicios financieros y seguros	153	64.297	0,08%	471	560.027	0,20%	9.536	15.787.460	1,67%
Servicios a las empresas (excepto inmobiliario)	3.665	521.782	0,65%	8.445	2.635.039	0,95%	326.607	83.192.688	8,80%
Servicios inmobiliarios (inversión y promoción)	802	379.940	0,47%	27.304	37.998.694	13,64%	67.248	29.939.649	3,17%
Alquileres inmobiliarios	1.450	125.012	0,16%	3.808	1.326.188	0,48%	538.204	18.890.960	2,00%
Enseñanza, sanidad y otros servicios personales	3.676	249.220	0,31%	75.033	10.218.112	3,67%	149.397	17.854.097	1,89%
Otros servicios prestados por Instit. sin fin de lucro	710	55.459	0,07%	7.992	1.133.964	0,41%	41.823	4.649.785	0,49%
Total	123.896	80.627.933	100%	571.878	278.502.015	100%	2.127.540	945.220.862	100%

Para las tres alícuotas son los sectores de comercio y reparaciones e industria los que mayor peso presentan. Para el tipo del 4 % sólo el sector de comercio y reparaciones agrupa el 62,5% del total de la base imponible, que sumado a la procedente del sector de la industria, el 27,7%, supone el 90,2% del total. Para los tipos del 7% y 16% la distribución se encuentra menos concentrada, así el sector de comercio y reparaciones engloba el 29,6% y el 35,6% de la base imponible respectivamente, mientras que el sector de industria supone el 19,2% y el 21,6%, respectivamente.

En el Cuadro 56 figura la distribución de la base imponible correspondientes a las adquisiciones intracomunitarias gravadas con cada uno de los tipos impositivos, según las agrupaciones de sectores económicos.

Cuadro 56

BASE IMPONIBLE DE LAS ADQUISICIONES INTRACOMUNITARIAS DEL IVA 2003, POR TIPOS IMPOSITIVOS Y POR AGRUPACIONES DE SECTORES ECONÓMICOS

Miles de euros

Sectores económicos	Tipo 4%			Tipo 7%			Tipo 16%		
	Declarantes	Base imponible	%Total	Declarantes	Base imponible	%Total	Declarantes	Base imponible	%Total
Actv. agrícolas, ganaderas y pesqueras	139	20.855	0,27%	1.771	267.922	2,91%	1.713	102.496	0,10%
Energía	6	90	0,00%	18	7.122	0,08%	254	712.415	0,68%
Industria	894	4.259.379	55,99%	2.040	2.957.102	32,15%	30.533	48.789.031	46,60%
Construcción	29	1.530	0,02%	62	28.852	0,31%	5.463	2.267.603	2,17%
Comercio y reparaciones	2.688	3.185.776	41,87%	7.074	5.764.666	62,67%	57.616	47.862.349	45,72%
Hostelería y restauración	102	3.931	0,05%	531	23.607	0,26%	2.137	74.378	0,07%
Transporte y comunicaciones	52	28.439	0,37%	57	10.901	0,12%	2.098	1.416.208	1,35%
Servicios financieros y seguros	28	10.030	0,13%	16	2.452	0,03%	266	707.839	0,68%
Servicios a las empresas (excepto inmobiliario)	227	40.889	0,54%	148	49.582	0,54%	6.410	1.699.788	1,62%
Servicios inmobiliarios (inversión y promoción)	10	83	0,00%	25	2.768	0,03%	1.086	110.655	0,11%
Alquileres inmobiliarios	16	122	0,00%	36	49.745	0,54%	673	515.471	0,49%
Enseñanza, sanidad y otros servicios personales	189	32.279	0,42%	228	10.397	0,11%	3.525	217.232	0,21%
Otros servicios prestados por Instit. sin fin de lucro	22	24.577	0,32%	29	23.355	0,25%	417	219.554	0,21%
Total	4.402	7.607.979	100%	12.035	9.198.472	100%	112.191	104.695.020	100%

Para los tipos del 4% y el 16% es el sector de la industria el que mayor peso presenta, con unos porcentajes respecto el total del 56% y del 46,6% respectivamente. En cambio para el tipo del 7% vuelve a ser el sector de comercio y reparaciones el que mayor aportación de base imponible presenta, al suponer un 62,7% del total.

Los Cuadros 57 y 58 muestran la base imponible total y la cuota devengada, incluyendo y excluyendo el recargo de equivalencia, así como los tipos medios, por agrupaciones de sectores económicos.

Cuadro 57

BASE IMPONIBLE, CUOTA DEVENGADA Y TIPO MEDIO DEL RÉGIMEN GENERAL DEL IVA 2003, POR AGRUPACIONES DE SECTORES ECONÓMICOS

Miles de euros

Sectores económicos	Declarantes	%/Total	Base imponible	%/Total	Cuota	Tipo medio
Actv. agrícolas, ganaderas y pesqueras	89.804	3,79%	20.090.377	1,39%	1.600.649	7,97%
Energía	3.616	0,15%	58.230.675	4,04%	9.079.770	15,59%
Industria	186.966	7,89%	339.629.372	23,58%	46.036.090	13,55%
Construcción	256.059	10,81%	144.660.881	10,04%	19.633.045	13,57%
Comercio y reparaciones	387.322	16,35%	528.757.306	36,71%	70.209.234	13,28%
Hostelería y restauración	172.590	7,29%	31.390.219	2,18%	2.506.459	7,98%
Transporte y comunicaciones	66.601	2,81%	83.613.785	5,81%	12.458.156	14,90%
Servicios financieros y seguros	9.700	0,41%	17.496.215	1,21%	2.727.524	15,59%
Servicios a las empresas (excepto inmobiliario)	329.106	13,89%	91.535.244	6,36%	14.334.979	15,66%
Servicios inmobiliarios (inversión y promoción)	77.244	3,26%	68.597.188	4,76%	7.509.906	10,95%
Alquileres inmobiliarios	541.910	22,88%	21.052.468	1,46%	3.229.041	15,34%
Enseñanza, sanidad y otros servicios personales	201.183	8,49%	28.986.760	2,01%	3.681.861	12,70%
Otros servicios prestados por Instit. sin fin de lucro	46.633	1,97%	6.145.302	0,43%	869.118	14,14%
Total	2.368.734	100%	1.440.185.792	100%	193.875.832	13,46%

Cuadro 58

BASE IMPONIBLE, CUOTA DEVENGADA CON RECARGO DE EQUIVALENCIA Y TIPO MEDIO DEL RÉGIMEN GENERAL DEL IVA 2003, POR AGRUPACIONES DE SECTORES ECONÓMICOS

Miles de euros

Sectores económicos	Declarantes	%/Total	Base imponible	%/Total	Cuota	Tipo medio
Actv. agrícolas, ganaderas y pesqueras	89.804	3,79%	20.090.377	1,39%	1.602.558	7,98%
Energía	3.616	0,15%	58.230.675	4,04%	9.079.912	15,59%
Industria	186.966	7,89%	339.629.372	23,58%	46.178.072	13,60%
Construcción	256.059	10,81%	144.660.881	10,04%	19.633.587	13,57%
Comercio y reparaciones	387.322	16,35%	528.757.306	36,71%	70.665.837	13,36%
Hostelería y restauración	172.590	7,29%	31.390.219	2,18%	2.506.620	7,99%
Transporte y comunicaciones	66.601	2,81%	83.613.785	5,81%	12.459.289	14,90%
Servicios financieros y seguros	9.700	0,41%	17.496.215	1,21%	2.727.797	15,59%
Servicios a las empresas (excepto inmobiliario)	329.106	13,89%	91.535.244	6,36%	14.338.299	15,66%
Servicios inmobiliarios (inversión y promoción)	77.244	3,26%	68.597.188	4,76%	7.509.945	10,95%
Alquileres inmobiliarios	541.910	22,88%	21.052.468	1,46%	3.229.238	15,34%
Enseñanza, sanidad y otros servicios personales	201.183	8,49%	28.986.760	2,01%	3.681.732	12,70%
Otros servicios prestados por Instit. sin fin de lucro	46.633	1,97%	6.145.302	0,43%	869.399	14,15%
Total	2.368.734	100%	1.440.185.792	100%	194.482.284	13,50%

Las agrupaciones con mayores aportaciones a la base imponible (tal y como se constata también en el Gráfico 52) son el de comercio y reparaciones, industria y construcción, con el 36,7%, el 23,6% y el 10% respectivamente. Lo mismo sucede con la cuota devengada, con y sin recargo de equivalencia. En cambio, la agrupación con menor base imponible es la de otros servicios prestados por instituciones sin fin de lucro, que sólo representa el 0,4% del total, seguida del sector de servicios financieros y seguros, con el 1,2%. Las cuotas devengadas menores se obtienen, tanto con como sin

recargo de equivalencia para los sectores de servicios prestados por instituciones sin fin de lucro y actividades agrícolas, ganaderas y pesqueras.

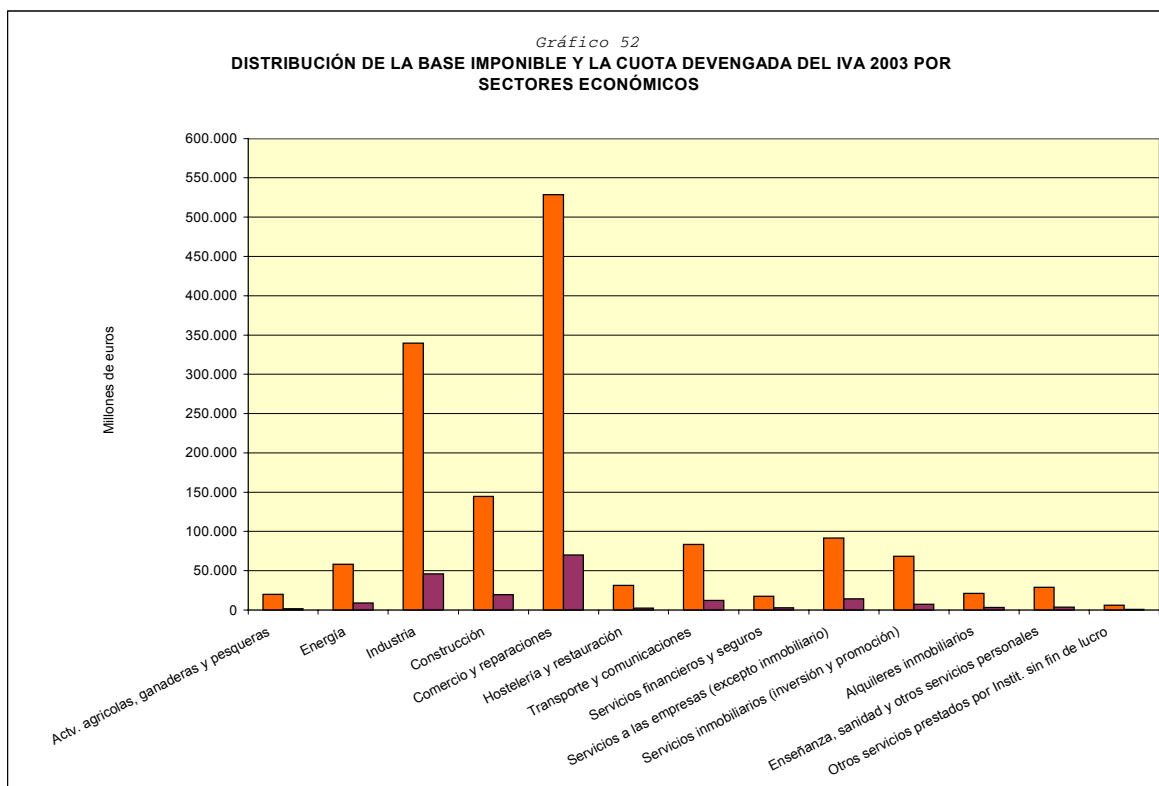

La mayor parte de las agrupaciones de sectores presentan tipos medios superiores al tipo medio total del 13,5%. Los tipos mayores proceden de los sectores de los servicios a las empresas (excepto inmobiliarios), energía y servicios financieros y seguros, con unos tipos del 15,66%, 15,59% y del 15,59% respectivamente. En cambio los menores tipos se producen en los sectores de actividades agrícolas, ganaderas y pesqueras (el 7,98%) y en el de hostelería y restauración (el 7,99%).

Gráfico 53

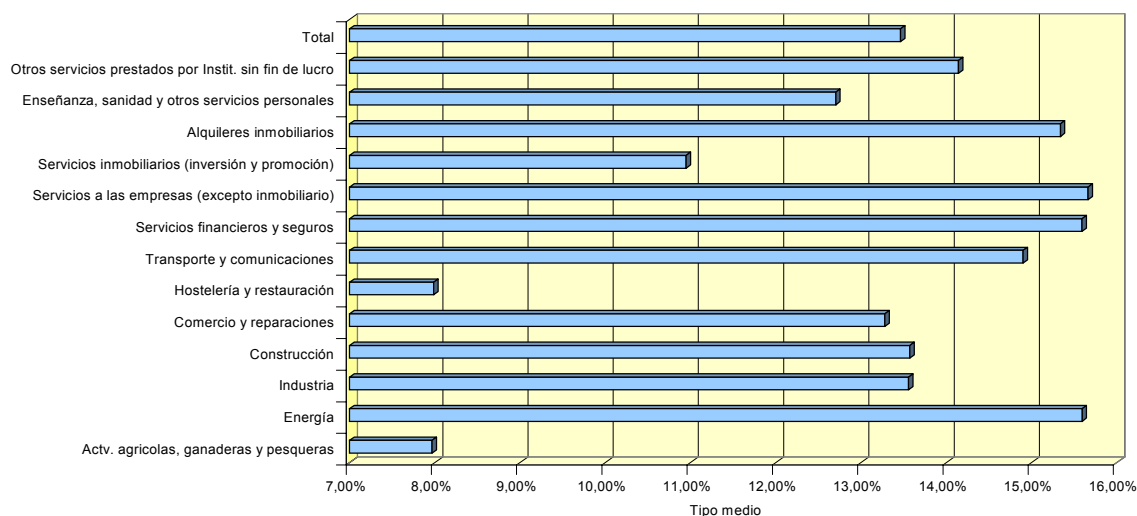
TIPO MEDIO (SIN RECARGO DE EQUIVALENCIA) DEL IVA 2003 POR AGRUPACIONES DE SECTORES ECONÓMICOS

Las deducciones del régimen general en el IVA 2003 muestran un reparto por agrupaciones de sectores económicos similar a los anteriores comentados para la base imponible y la cuota devengada, tal y como se refleja en el Cuadro 59 y en el Gráfico 54. Así, destacan sobremanera las aportaciones al total de la suma de las cuotas deducibles de las agrupaciones del comercio y reparaciones (36,7%) y de la industria (25%).

Cuadro 59

SUMA DE DEDUCCIONES DEL RÉGIMEN GENERAL DEL IVA 2003, POR AGRUPACIONES DE SECTORES ECONÓMICOS

Miles de euros

Sectores económicos	Declarantes	%Total	Deducciones	%Total
Actv. agrícolas, ganaderas y pesqueras	84.329	4,36%	1.751.729	1,05%
Energía	3.844	0,20%	7.929.397	4,77%
Industria	186.936	9,65%	41.481.211	24,97%
Construcción	256.273	13,23%	16.135.601	9,71%
Comercio y reparaciones	366.466	18,93%	60.920.924	36,68%
Hostelería y restauración	158.252	8,17%	2.664.718	1,60%
Transporte y comunicaciones	64.195	3,32%	10.002.849	6,02%
Servicios financieros y seguros	8.269	0,43%	2.484.071	1,50%
Servicios a las empresas (excepto inmobiliario)	322.773	16,67%	9.079.566	5,47%
Servicios inmobiliarios (inversión y promoción)	98.827	5,10%	8.290.315	4,99%
Alquileres inmobiliarios	164.054	8,47%	2.043.691	1,23%
Enseñanza, sanidad y otros servicios personales	187.347	9,68%	2.461.600	1,48%
Otros servicios prestados por Instit. sin fin de lucro	34.802	1,80%	858.039	0,52%
Total	1.936.367	100%	166.103.712	100%

Gráfico 54

ESTRUCTURA DE LA SUMA DE DEDUCCIONES DEL REGIMEN GENERAL DEL IVA 2003 POR AGRUPACIONES DE SECTORES ECONÓMICOS

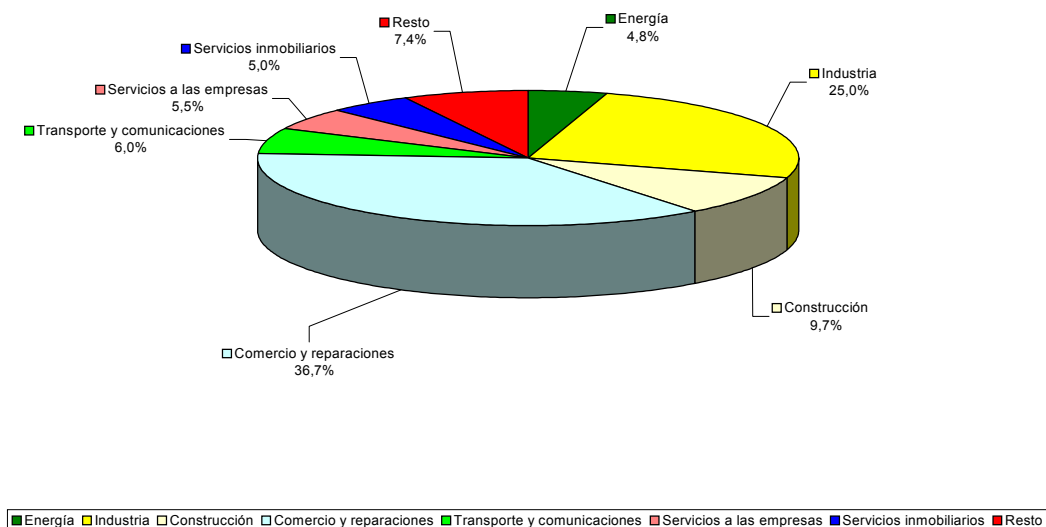

Si se desglosan las cuotas deducidas en el régimen general entre operaciones interiores, adquisiciones intracomunitarias e importaciones, así como, dentro de cada una de éstas, según que se trate de bienes corrientes o de inversión, se observa que las distribuciones sectoriales son heterogéneas. En general, el predominio corresponde al comercio y reparaciones, en el caso de deducciones de cuota soportadas por las adquisiciones de bienes y servicios corrientes, mientras que la industria tiene el mayor peso para las deducciones por compras de bienes de inversión (véanse los datos recogidos en los Cuadros 60, 61 y 62 que se insertan a continuación.

Cuadro 60

CUOTAS DEDUCIBLES EN OPERACIONES INTERIORES DEL IVA 2003, POR AGRUPACIONES DE SECTORES ECONÓMICOS

Miles de euros

Sectores económicos	Bienes y servicios corrientes				Bienes de inversión			
	Declarantes	%/Total	Deducciones	%/Total	Declarantes	%/Total	Deducciones	%/Total
Actv. agrícolas, ganaderas y pesqueras	82.946	4,32%	1.411.473	1,10%	24.804	6,69%	232.860	2,77%
Energía	3.722	0,19%	4.638.911	3,61%	1.075	0,29%	335.185	3,98%
Industria	186.400	9,71%	28.943.048	22,51%	49.419	13,32%	1.459.319	17,34%
Construcción	255.338	13,30%	15.409.404	11,98%	50.390	13,58%	332.872	3,96%
Comercio y reparaciones	364.734	19,00%	46.218.010	35,94%	72.889	19,65%	1.243.513	14,78%
Hostelería y restauración	157.543	8,21%	2.335.985	1,82%	34.631	9,34%	315.564	3,75%
Transporte y comunicaciones	63.931	3,33%	8.416.495	6,54%	14.890	4,01%	1.232.540	14,65%
Servicios financieros y seguros	8.187	0,43%	1.627.830	1,27%	1.479	0,40%	721.846	8,58%
Servicios a las empresas (excepto inmobiliario)	320.970	16,72%	7.923.629	6,16%	56.730	15,29%	752.917	8,95%
Servicios inmobiliarios (inversión y promoción)	97.923	5,10%	7.763.057	6,04%	12.454	3,36%	517.919	6,15%
Alquileres inmobiliarios	157.459	8,20%	1.171.575	0,91%	15.721	4,24%	772.771	9,18%
Enseñanza, sanidad y otros servicios personales	186.394	9,71%	2.153.682	1,67%	32.648	8,80%	271.416	3,22%
Otros servicios prestados por Instit. sin fin de lucro	33.766	1,76%	592.713	0,46%	3.830	1,03%	227.301	2,70%
Total	1.919.313	100%	128.605.811	100%	370.960	100%	8.416.024	100%

Cuadro 61

CUOTAS DEDUCIBLES EN IMPORTACIONES DEL IVA 2003, POR AGRUPACIONES DE SECTORES ECONÓMICOS

Miles de euros

Sectores económicos	Bienes corrientes				Bienes de inversión			
	Declarantes	%/Total	Deducciones	%/Total	Declarantes	%/Total	Deducciones	%/Total
Actv. agrícolas, ganaderas y pesqueras	315	0,98%	7.677	0,07%	80	4,22%	1733	1,56%
Energía	71	0,22%	2.824.115	26,91%	13	0,69%	16594	14,92%
Industria	9.906	30,82%	2.532.599	24,13%	653	34,46%	36244	32,59%
Construcción	657	2,04%	28.962	0,28%	105	5,54%	1153	1,04%
Comercio y reparaciones	18.094	56,29%	4.826.409	45,98%	418	22,06%	32672	29,38%
Hostelería y restauración	224	0,70%	1.090	0,01%	67	3,54%	318	0,29%
Transporte y comunicaciones	307	0,96%	102.809	0,98%	67	3,54%	6390	5,75%
Servicios financieros y seguros	61	0,19%	12.818	0,12%	9	0,47%	2429	2,18%
Servicios a las empresas (excepto inmobiliario)	1.574	4,90%	122.879	1,17%	204	10,77%	5111	4,60%
Servicios inmobiliarios (inversión y promoción)	122	0,38%	4.953	0,05%	34	1,79%	552	0,50%
Alquileres inmobiliarios	138	0,43%	20.328	0,19%	83	4,38%	771	0,69%
Enseñanza, sanidad y otros servicios personales	594	1,85%	5.969	0,06%	143	7,55%	6529	5,87%
Otros servicios prestados por Instit. sin fin de lucro	82	0,26%	5.140	0,05%	19	1,00%	723	0,65%
Total	32.145	100%	10.495.748	100%	1.895	100%	111.220	100%

Cuadro 62

CUOTAS DEDUCIBLES EN ADQUISICIONES INTRACOMUNITARIAS DEL IVA 2003, POR AGRUPACIONES DE SECTORES ECONÓMICOS

Miles de euros

Sectores económicos	Bienes corrientes				Bienes de inversión			
	Declarantes	%/Total	Deducciones	%/Total	Declarantes	%/Total	Deducciones	%/Total
Actv. agrícolas, ganaderas y pesqueras	2.776	2,40%	30.655	0,18%	529	5,43%	5.064	0,86%
Energía	231	0,20%	99.719	0,58%	50	0,51%	15.845	2,70%
Industria	30.503	26,39%	7.922.290	46,30%	3.534	36,28%	265.902	45,37%
Construcción	5.066	4,38%	346.471	2,02%	500	5,13%	17.861	3,05%
Comercio y reparaciones	61.674	53,37%	8.020.825	46,87%	2.056	21,11%	152.902	26,09%
Hostelería y restauración	2.247	1,94%	9.997	0,06%	346	3,55%	3.508	0,60%
Transporte y comunicaciones	1.811	1,57%	201.068	1,17%	478	4,91%	44.062	7,52%
Servicios financieros y seguros	203	0,18%	71.234	0,42%	54	0,55%	40.366	6,89%
Servicios a las empresas (excepto inmobiliario)	6.016	5,21%	246.073	1,44%	942	9,67%	29.480	5,03%
Servicios inmobiliarios (inversión y promoción)	1.014	0,88%	20.879	0,12%	116	1,19%	1.582	0,27%
Alquileres inmobiliarios	354	0,31%	82.887	0,48%	553	5,68%	2.783	0,47%
Enseñanza, sanidad y otros servicios personales	3.294	2,85%	27.572	0,16%	518	5,32%	4.605	0,79%
Otros servicios prestados por Instit. sin fin de lucro	375	0,32%	32.592	0,19%	64	0,66%	2.121	0,36%
Total	115.564	100%	17.112.262	100%	9.740	100%	586.082	100%

La deducción de las compensaciones a tanto alzado correspondientes al Régimen Especial de la Agricultura, Ganadería y Pesca (REAGP) se concentra en dos agrupaciones de sectores económicos: el comercio y reparaciones (51,4% del importe total) y la industria (39,4%), tal como se comprueba en el Cuadro 63.

Cuadro 63

DEDUCCIONES POR COMPENSACIONES DEL REAGP DEL IVA 2003, POR AGRUPACIONES DE SECTORES ECONÓMICOS

Miles de euros

Sectores económicos	Declarantes	%/Total	Deducciones	%/Total
Actv. agrícolas, ganaderas y pesqueras	4.280	21,60%	69.512	8,15%
Energía	23	0,12%	633	0,07%
Industria	5.055	25,51%	335.665	39,35%
Construcción	170	0,86%	533	0,06%
Comercio y reparaciones	9.339	47,13%	438.791	51,44%
Hostelería y restauración	332	1,68%	529	0,06%
Transporte y comunicaciones	187	0,94%	3.612	0,42%
Servicios financieros y seguros	9	0,05%	716	0,08%
Servicios a las empresas (excepto inmobiliario)	146	0,74%	1.644	0,19%
Servicios inmobiliarios (inversión y promoción)	52	0,26%	80	0,01%
Alquileres inmobiliarios	78	0,39%	295	0,03%
Enseñanza, sanidad y otros servicios personales	123	0,62%	389	0,05%
Otros servicios prestados por Instit. sin fin de lucro	21	0,11%	641	0,08%
Total	19.815	100%	853.040	100%

Como consecuencia de las distribuciones comentadas de las cuotas devengadas y de las deducciones, se obtiene el reparto del resultado del régimen general del IVA 2003 entre diversas agrupaciones de sectores que figura en el Cuadro 64 y en el Gráfico 55. Algo más de la tercera parte del importe del resultado procede del comercio y reparaciones, mostrando también otras tres agrupaciones unos importes elevados: los servicios a las empresas, distintos de los inmobiliarios (el 18,5%), la industria (el 16,6%) y la construcción (el 12,3%). En el extremo opuesto, cabe resaltar que los servicios inmobiliarios (salvo alquileres), hostelería y restauración y el sector agrario tienen resultados de signo negativo, lo cual se explica por el hecho de tratarse de sectores cuyas entregas están gravadas a tipos reducidos.

Cuadro 64

RESULTADO DEL RÉGIMEN GENERAL DEL IVA 2003, POR AGRUPACIONES DE SECTORES ECONÓMICOS

Sectores económicos	Número		Importe		Resultado
	Declarantes	%/Total	(miles euros)	%Total	medio (euros)
Activ. agrícolas, ganaderas y pesqueras	94.335	3,83%	-149.171	-0,53%	-1.581
Energía	4.261	0,17%	1.150.515	4,05%	270.011
Industria	191.058	7,76%	4.696.860	16,55%	24.583
Construcción	265.505	10,79%	3.497.985	12,33%	13.175
Comercio y reparaciones	398.379	16,19%	9.744.913	34,34%	24.461
Hostelería y restauración	176.292	7,16%	-158.097	-0,56%	-897
Transporte y comunicaciones	68.377	2,78%	2.456.440	8,66%	35.925
Servicios financieros y seguros	10.390	0,42%	243.725	0,86%	23.458
Servicios a las empresas (excepto inmobiliario)	342.480	13,92%	5.258.733	18,53%	15.355
Servicios inmobiliarios (inversión y promoción)	101.786	4,14%	-780.370	-2,75%	-7.667
Alquileres inmobiliarios	547.403	22,25%	1.185.547	4,18%	2.166
Enseñanza, sanidad y otros servicios personales	206.366	8,39%	1.220.131	4,30%	5.912
Otros servicios prestados por Instit. sin fin de lucro	54.063	2,20%	11.360	0,04%	210
Total	2.460.695	100%	28.378.571	100%	11.533

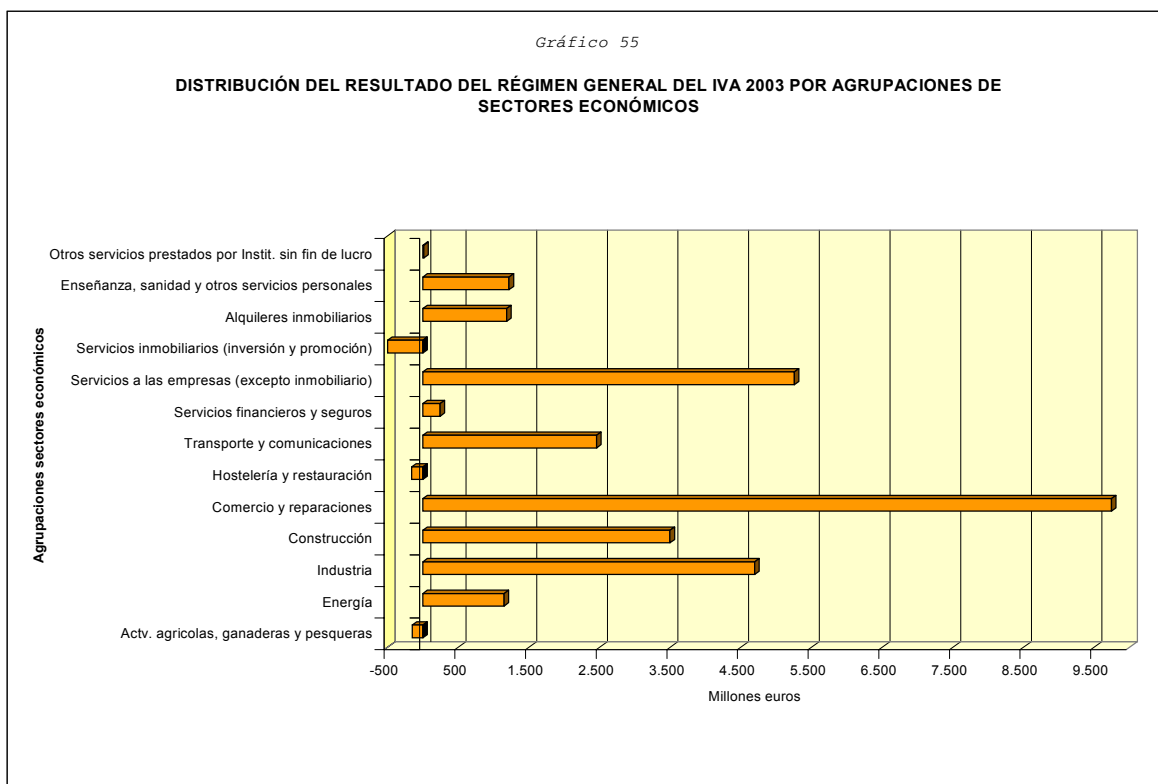

El cálculo del tipo efectivo, mediante cociente entre el resultado y la base imponible, arroja también bastante disparidad entre las agrupaciones de sectores económicos, tal y como se refleja en la última columna del Cuadro 65, complementado por el Gráfico 56. Así, se observa un amplio abanico de tipos efectivos, con un rango que varía entre un máximo del 5,75% para el sector servicios a las empresas (excepto inmobiliario) y un mínimo de -1,14% para el sector servicios inmobiliarios (inversión y promoción).

Cuadro 65

TIPO EFECTIVO DEL IVA 2003 POR AGRUPACIONES DE SECTORES ECONÓMICOS

Miles de euros

Sectores económicos	Base imponible	Resultado	Tipo efectivo
Actv. agrícolas, ganaderas y pesqueras	20.090.377	-149.171	-0,74%
Energía	58.230.675	1.150.515	1,98%
Industria	339.629.372	4.696.860	1,38%
Construcción	144.660.881	3.497.985	2,42%
Comercio y reparaciones	528.757.306	9.744.913	1,84%
Hostelería y restauración	31.390.219	-158.097	-0,50%
Transporte y comunicaciones	83.613.785	2.456.440	2,94%
Servicios financieros y seguros	17.496.215	243.725	1,39%
Servicios a las empresas (excepto inmobiliario)	91.535.244	5.258.733	5,75%
Servicios inmobiliarios (inversión y promoción)	68.597.188	-780.370	-1,14%
Alquileres inmobiliarios	21.052.468	1.185.547	5,63%
Enseñanza, sanidad y otros servicios personales	28.986.760	1.220.131	4,21%
Otros servicios prestados por Instit. sin fin de lucro	6.145.302	11.360	0,18%
Total	1.440.185.792	28.378.571	1,97%

Gráfico 56

TIPO EFECTIVO DEL IVA 2003 POR AGRUPACIONES DE SECTORES ECONÓMICOS

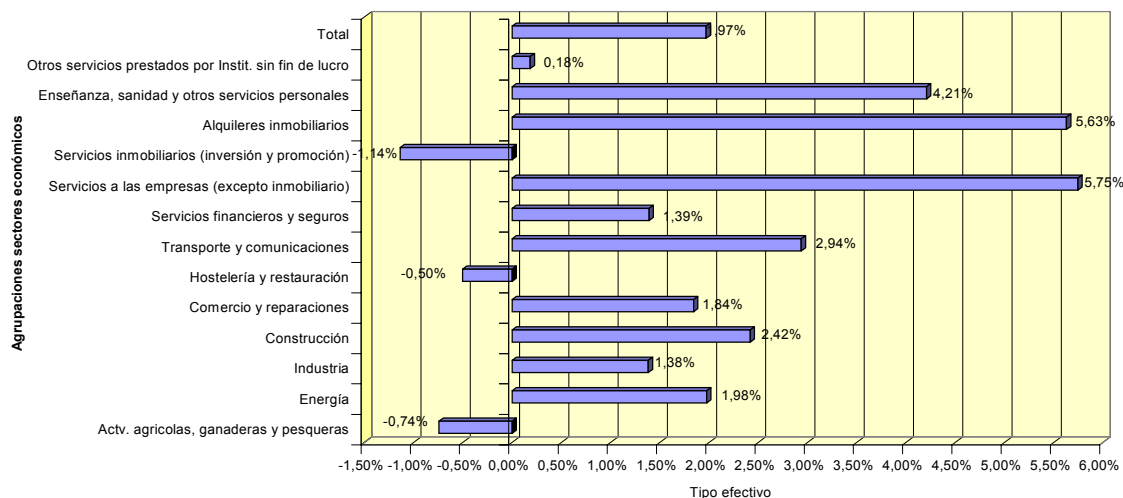

La propia regulación normativa del régimen simplificado, al cual pueden acogerse sólo los sujetos pasivos que desarrollen una serie de actividades que se establecen en una lista cerrada, conduce a que sus principales magnitudes en el IVA 2003 se repartan de manera bastante concentrada entre un conjunto poco numeroso de agrupaciones, de tal modo que destacan el comercio, el transporte, la industria y la construcción, cambiando sus aportaciones según la variable que se elija. No obstante, hay una prevalencia siempre del sector de los transportes y comunicaciones, cuyos pesos en la cuota resultante, en las deducciones y en el resultado se sitúan en el 44,7%, el 61,1% y el 36,4%, respectivamente. La información sobre las distribuciones de dichas variables en el régimen simplificado queda recogida en el Cuadro 66 y en el Gráfico 57.

Cuadro 66

PRINCIPALES MAGNITUDES DEL RÉGIMEN SIMPLIFICADO DEL IVA 2003 POR AGRUPACIONES DE SECTORES ECONÓMICOS

Miles de euros

Sectores económicos	Cuota resultante			Deducciones			Resultado		
	Declarantes	Importe	%/Total	Declarantes	Importe	%/Total	Declarantes	Importe	%/Total
Activ. agrícolas, ganaderas y pesqueras	23.714	12.835	1,66%	6.727	18.612	7,14%	23.981	-5.777	-1,13%
Energía	9	8	0,00%	1	0	0,00%	9	8	0,00%
Industria	20.445	71.623	9,25%	5.126	12.216	4,68%	20.466	59.407	11,57%
Construcción	63.295	170.963	22,08%	9.875	14.709	5,64%	63.328	156.254	30,43%
Comercio y reparaciones	31.290	79.575	10,28%	6.160	11.560	4,43%	31.340	68.015	13,25%
Hostelería y restauración	104.951	69.218	8,94%	24.058	38.980	14,95%	104.998	30.239	5,89%
Transporte y comunicaciones	135.969	346.261	44,72%	39.993	159.406	61,13%	135.991	186.855	36,39%
Servicios financieros y seguros	7	2	0,00%	5	4	0,00%	8	-2	0,00%
Servicios a las empresas (excepto inmobiliario)	177	332	0,04%	137	238	0,09%	265	94	0,02%
Servicios inmobiliarios (inversión y promoción)	22	19	0,00%	8	39	0,02%	26	-21	0,00%
Alquileres inmobiliarios	443	854	0,11%	127	365	0,14%	490	489	0,10%
Enseñanza, sanidad y otros servicios personales	16.016	22.358	2,89%	3.169	4.441	1,70%	16.067	17.917	3,49%
Otros servicios prestados por Instit. sin fin de lucro	62	193	0,02%	26	182	0,07%	76	11	0,00%
Total	396.400	774.242	100%	95.412	260.751	100%	397.045	513.491	100%

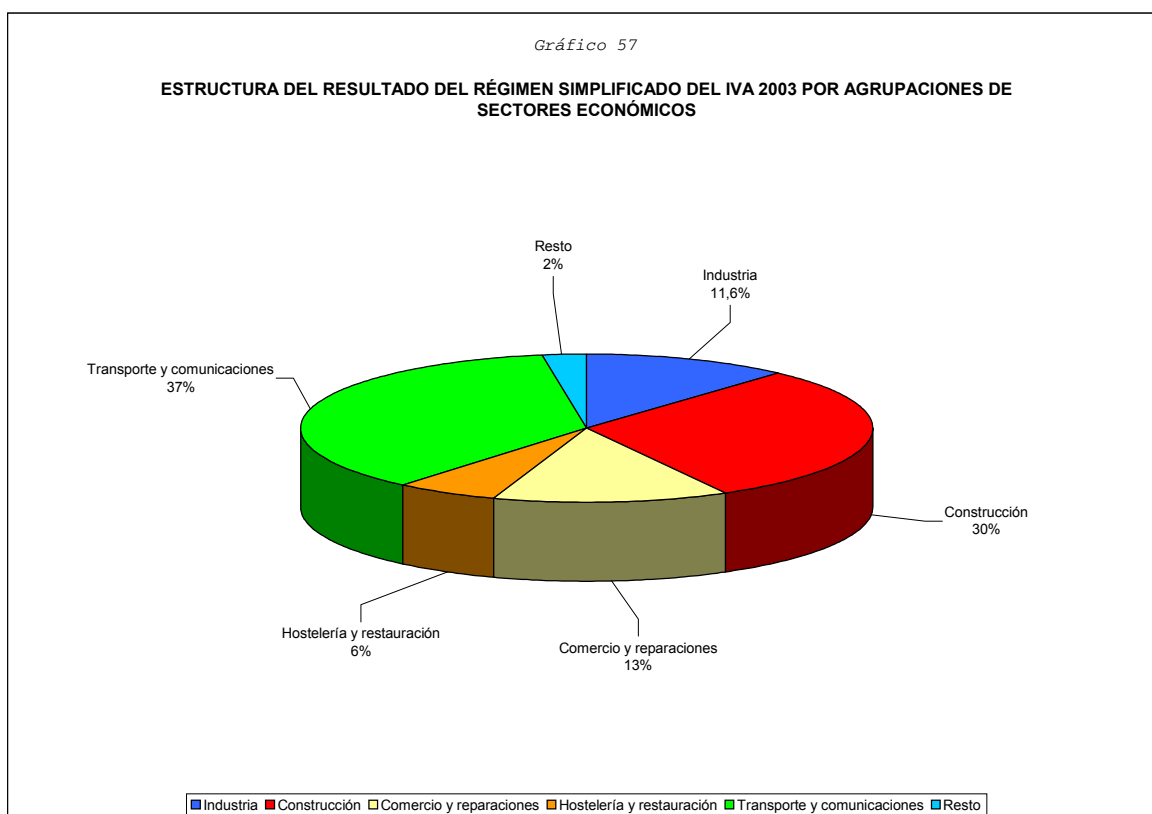

En el Cuadro 67 y en el Gráfico 58 se expresa la distribución de la suma de resultados del régimen general y del simplificado en 2003, por agrupaciones de sectores económicos, destacando especialmente la aportación al mismo del comercio y reparaciones, con un importe de 9.813 millones de euros, lo que representa el 34% del total.

Cuadro 67

SUMA DE RESULTADOS (REG.GENERAL+SIMPLIFICADO) DEL IVA 2003, POR AGRUPACIONES DE SECTORES ECONÓMICOS

Sectores económicos	Número	%Total	Importe	%Total	Resultado
	Declarantes		(miles euros)		medio (euros)
Actv. agrícolas, ganaderas y pesqueras	118.316	4,14%	-154.948	-0,54%	-1.310
Energía	4.270	0,15%	1.150.523	3,98%	269.443
Industria	211.524	7,40%	4.756.268	16,46%	22.486
Construcción	328.833	11,51%	3.654.239	12,65%	11.113
Comercio y reparaciones	429.719	15,04%	9.812.929	33,96%	22.836
Hostelería y restauración	281.290	9,84%	-127.859	-0,44%	-455
Transporte y comunicaciones	204.368	7,15%	2.643.295	9,15%	12.934
Servicios financieros y seguros	10.398	0,36%	243.724	0,84%	23.439
Servicios a las empresas (excepto inmobiliario)	342.745	11,99%	5.258.827	18,20%	15.343
Servicios inmobiliarios (inversión y promoción)	101.812	3,56%	-780.391	-2,70%	-7.665
Alquileres inmobiliarios	547.893	19,17%	1.186.036	4,11%	2.165
Enseñanza, sanidad y otros servicios personales	222.433	7,78%	1.238.048	4,29%	5.566
Otros servicios prestados por Instit. sin fin de lucro	54.139	1,89%	11.372	0,04%	210
Total	2.857.740	100%	28.892.062	100%	10.110

Gráfico 58

DISTRIBUCIÓN DEL RESULTADO DEL RÉGIMEN GENERAL DEL IVA 2003 POR AGRUPACIONES DE SECTORES ECONÓMICOS

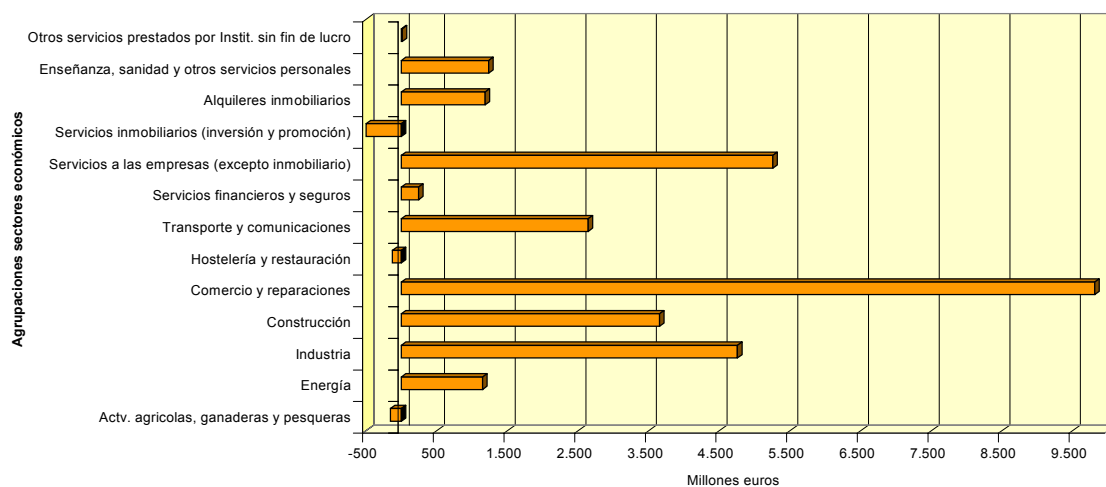

En la distribución de las compensaciones de las cuotas procedentes de saldos negativos de periodos precedentes, cuyas cifras se ofrecen en el Cuadro 68, resalta la aportación de los servicios inmobiliarios, distintos de los alquileres, con un importe de 1.690 millones de euros, lo que supone el 28,5% del total de las compensaciones. Asimismo, destacan las agrupaciones que tienen los mayores pesos en la mayoría de las demás variables ya comentadas (construcción, comercio e industria).

Cuadro 68

COMPENSACIÓN DE CUOTAS DEL IVA 2003, POR AGRUPACIONES DE SECTORES ECONÓMICOS

Sectores económicos	Número Declarantes		Importe (miles euros)		Resultado medio (euros)
		%/Total		%Total	
Actv. agrícolas, ganaderas y pesqueras	27.989	5,43%	157.654	2,66%	5.633
Energía	1.168	0,23%	159.009	2,68%	136.138
Industria	41.292	8,01%	539.056	9,09%	13.055
Construcción	60.762	11,79%	996.035	16,80%	16.392
Comercio y reparaciones	93.635	18,17%	867.676	14,64%	9.267
Hostelería y restauración	77.394	15,02%	274.916	4,64%	3.552
Transporte y comunicaciones	31.110	6,04%	190.754	3,22%	6.132
Servicios financieros y seguros	1.681	0,33%	70.987	1,20%	42.229
Servicios a las empresas (excepto inmobiliario)	52.447	10,18%	361.866	6,11%	6.900
Servicios inmobiliarios (inversión y promoción)	44.288	8,59%	1.689.578	28,51%	38.150
Alquileres inmobiliarios	29.289	5,68%	333.748	5,63%	11.395
Enseñanza, sanidad y otros servicios personales	44.699	8,67%	196.961	3,32%	4.406
Otros servicios prestados por Instit. sin fin de lucro	9.643	1,87%	88.919	1,50%	9.221
Total	515.397	100%	5.927.160	100%	11.500

Para terminar este capítulo dedicado a examinar el desglose de las principales magnitudes del IVA 2003 por agrupaciones de sectores económicos, el Cuadro 69 y el Gráfico 59 recogen la distribución del resultado neto de liquidación. Los sectores que absorben las mayores cantidades son: el comercio y reparaciones (con el 39%), los servicios a las empresas distintos de los inmobiliarios (con el 21,3%) y la industria (con el 18,4%). En el extremo opuesto, cabe mencionar los valores negativos de los servicios inmobiliarios, a excepción de los alquileres (-10,8%), de la hostelería y restauración

(-1,8%), del sector agrario (-1,4%) y de otros servicios prestados por instituciones sin fines de lucro (-0,3%).

Cuadro 69

RESULTADO NETO DE LA LIQUIDACIÓN DEL IVA 2003, POR AGRUPACIONES DE SECTORES ECONÓMICOS

Sectores económicos	Número Declarantes	%Total	Resultado (miles euros)		Resultado medio (euros)
				%Total	
Actv. agrícolas, ganaderas y pesqueras	118.432	4,15%	-312.602	-1,36%	-2.640
Energía	4.308	0,15%	991.514	4,32%	230.156
Industria	211.217	7,40%	4.217.211	18,36%	19.966
Construcción	328.682	11,52%	2.658.205	11,58%	8.087
Comercio y reparaciones	429.490	15,05%	8.945.252	38,95%	20.828
Hostelería y restauración	276.395	9,68%	-402.774	-1,75%	-1.457
Transporte y comunicaciones	201.190	7,05%	2.452.540	10,68%	12.190
Servicios financieros y seguros	10.508	0,37%	172.737	0,75%	16.439
Servicios a las empresas (excepto inmobiliario)	344.221	12,06%	4.896.961	21,32%	14.226
Servicios inmobiliarios (inversión y promoción)	103.757	3,64%	-2.469.969	-10,76%	-23.805
Alquileres inmobiliarios	548.545	19,22%	852.288	3,71%	1.554
Enseñanza, sanidad y otros servicios personales	222.422	7,79%	1.041.087	4,53%	4.681
Otros servicios prestados por Instit. sin fin de lucro	55.065	1,93%	-77.548	-0,34%	-1.408
Total	2.854.232	100%	22.964.902	100%	8.046

Gráfico 59

DISTRIBUCIÓN DEL RESULTADO NETO DE LA LIQUIDACIÓN DEL IVA 2003 POR AGRUPACIONES DE SECTORES ECONÓMICOS

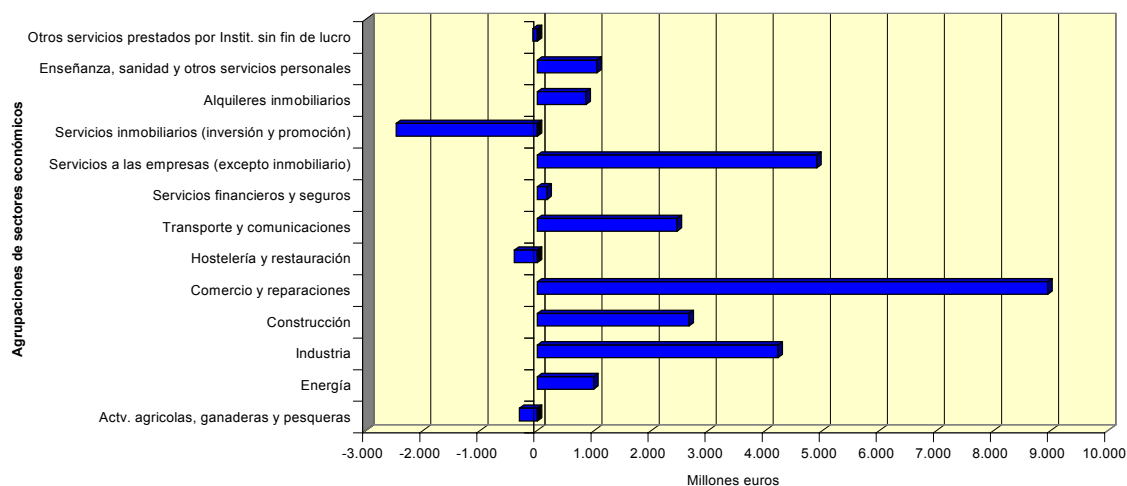

VII. CONCLUSIONES

A lo largo de esta publicación se ha llevado a cabo un análisis de los datos estadísticos del IVA del año 2003, tanto desde el punto de vista estructural como de su evolución respecto a años precedentes y, en especial, comparándolo con las cifras de 2002. El Cuadro 70 muestra un resumen de las magnitudes más importantes de los ejercicios 2002 y 2003.

Cuadro 70
RESUMEN DE LA LIQUIDACIÓN ANUAL DEL IVA 2002-2003

Variable	Ejercicio 2002		Ejercicio 2003		Variación 03/02	
	Número		Número		Número	
Declarantes	2.811.159		2.951.150		4,98%	
Régimen general (*)	2.426.197		2.554.040		5,27%	
Régimen simplificado	369.658		380.658		2,98%	
Régimen general y simplificado	15.304		16.452		7,50%	
	Importe (miles euros)	Media (euros)	Importe (miles euros)	Media (euros)	Importe	Media
Régimen general						
Base imponible	1.326.081.220	587.549	1.440.185.792	608.001	8,60%	3,48%
IVA devengado (incluido recargo equivalencia)	179.289.200	79.435	194.482.284	82.104	8,47%	3,36%
Recargo de equivalencia	643.981		606.451		-5,83%	
Tipo medio (incluido recargo de equivalencia)	13,52%		13,50%		-0,02	
Deducciones	153.507.773	83.878	166.103.712	85.781	8,21%	2,27%
Resultado del régimen general	25.781.427	11.025	28.378.571	11.533	10,07%	4,61%
Tipo efectivo	1,94%		1,97%		0,03	
Régimen simplificado						
Cuotas devengadas	753.986	1.959	774.242	1.953	2,69%	-0,30%
Deducciones	234.600	2.567	260.751	2.733	11,15%	6,45%
Resultado del régimen simplificado	519.386	1.349	513.491	1.293	-1,13%	-4,16%
Suma de resultados	26.300.812	9.712	28.892.062	10.169	9,85%	4,71%
Tasa recaudatoria	14,61%		14,80%		0,19	
Compensación de cuotas	5.352.492	10.685	5.927.160	11.500	10,74%	7,63%
Resultado de la liquidación	20.948.320	7.697	22.964.902	8.046	9,63%	4,53%

(*) El denominado régimen general incluye los regímenes especiales, excepto el simplificado, las adquisiciones intracomunitarias, las operaciones de inversión del sujeto pasivo y las modificaciones de bases y cuotas.

Promemoria:

	Millones de euros		
Recaudación	36.913 (**)	40.579 (**)	9,93%
Operaciones interiores	26.189 (**)	28.985 (**)	10,68%
Importaciones	10.724	11.594	8,11%

(**) Antes de descontar la parte cedida a las CCAA.

Las principales conclusiones del documento pueden resumirse del siguiente modo:

- a) El número de declarantes del IVA aumenta el 5% en el año 2003, situándose prácticamente en 32 millones. Este crecimiento se debe fundamentalmente al

régimen general (régimen general ordinario y regímenes especiales, salvo el simplificado), cuya tasa es del 5,3%.

Los declarantes del régimen simplificado aumentan con una tasa del 3%. El número de declarantes que pueden simultanear el régimen general y simplificado crece el 7,5% durante este período, pasando de 15.304 en 2002 a 16.452 en 2003.

- b) La base imponible alcanza en 2003 el valor de 1.440.186 millones de euros, con un crecimiento del 8,6% respecto a 2002. Su importe medio también crece, situándose en 608.001 euros, debido al mayor aumento relativo de la base que del número de declarantes.

Como referencias generales para valorar el crecimiento registrado en la base imponible del IVA, cabe citar los incrementos en 2003 de las principales macromagnitudes vinculadas al impuesto, tales como el PIB p.m. (el 7,1% en términos nominales), el consumo final (el 5,9%) y las importaciones procedentes de la Unión Europea (el 7,5%).

- c) El IVA devengado sigue un comportamiento similar al de la base imponible, con un importe de 194.482 millones de euros en 2003, y una tasa de variación del 8,5% respecto a 2002. Su cuantía media también aumenta, pasando de 79.435 a 82.104 euros.
- d) El régimen especial del recargo de equivalencia experimenta durante el año 2003 una disminución del 5,8%, pasando las cuotas de 644 a 606 millones de euros.
- e) El tipo medio, definido como el cociente expresado en tanto por ciento entre la cuota devengada (excluida la cuota del régimen simplificado) y la base

imponible, sin tener en cuenta el recargo de equivalencia, ha disminuido ligeramente entre los ejercicios 2002 y 2003, pasando del 13,47% en 2002 al 13,46% en 2003. Si se tiene en cuenta la cuota del recargo de equivalencia, el comportamiento es similar, pasando el tipo medio del 13,52% en 2002 al 13,50% en 2003.

- f) El importe agregado de las deducciones en 2003 se sitúa en 166.104 millones de euros, lo que supone una tasa de variación del 8,2% respecto al ejercicio anterior. Este crecimiento es ligeramente inferior a los experimentados por la base imponible y por la cuota devengada. La deducción media también crece, pero en una menor proporción, el 2,3%.
- g) El tipo efectivo, que se define como el cociente, expresado en tanto por cien, entre el resultado del régimen general y la base imponible, aumenta, al pasar del 1,94% en 2002 al 1,97% en 2003, debido al mayor crecimiento del resultado del régimen general (10,1%) frente al de la base imponible (8,6%).
- h) Por lo que respecta al régimen simplificado, la cuota devengada es de 774 millones de euros, el 2,7% más que en 2002, con una leve disminución de su cuantía del 0,3% desde 1.959 euros en 2002 a 1.953 euros en 2003. Las deducciones ascienden en el último ejercicio a 261 millones de euros. Estas cifras conducen a un resultado de 513 millones de euros, el 1,1% menos que el ejercicio anterior.
- i) La tasa recaudatoria, definida como el cociente en tanto por cien entre la suma de resultados y el IVA devengado, tanto en el régimen general como en el simplificado, representa el poder de recaudación del impuesto en relación con el IVA devengado. Dicha tasa aumenta ligeramente en 2003, pasando del 14,6% hasta el 14,8%.

- j) El resultado de la liquidación, con un importe de 22.965 millones de euros, crece en el 9,6% en 2003, debido al efecto combinado del crecimiento de la suma de resultados (variación del 9,9%) y del crecimiento de las compensaciones (variación del 10,7%).
- k) La recaudación del IVA en el ejercicio 2003, sin descontar la parte relativa a la cesión a las Comunidades Autónomas de régimen fiscal común, es de 40.579 millones de euros, con una tasa de variación del 9,9% respecto a 2002. Este crecimiento se debe fundamentalmente al aumento del IVA recaudado por las operaciones interiores, con un importe de 28.985 millones de euros y una tasa de variación del 10,7% y, en menor medida, al IVA recaudado por importaciones, con un importe de 11.594 millones de euros y una tasa del 8,1%.
- l) En cuanto a la distribución territorial del IVA por Comunidades Autónomas, destacan Madrid y Cataluña por registrar las mayores aportaciones. En el régimen general, por un lado, en cuanto a las mayores participaciones, respecto al número de declarantes, Cataluña aporta el 21,2% y Madrid el 15,3%; por otra parte, esta Comunidad Autónoma cuenta con el 34,9% de la base imponible, el 36,6 % del IVA devengado, el 35,4% en deducciones y aporta el 43,8% en el resultado. En Cataluña la base imponible representa el 22,8%, en el IVA devengado el 23%, en deducciones el 22,4% y en el resultado aporta el 25,9%. Por otro lado, en el extremo opuesto, La Rioja cuenta con el 0,9% de los declarantes, el 0,6% de la base imponible, del IVA devengado y de las deducciones y el 0,5% del resultado. Extremadura cuenta con el 0,9% de la base imponible, con el 0,8% del IVA devengado, con el 0,9% de las deducciones y con el 0,5% del resultado.

Por otro lado, en el régimen simplificado, las Comunidades con mayores aportaciones son también Cataluña y Madrid. En cuanto al número de

declarantes, sus proporciones son del 24,5% y 14,3%, respectivamente, mientras que las relativas al resultado son del 29,1% y 14,5%, respectivamente. La Comunidad Autónoma con menor peso, tanto respecto al número de declarantes como el resultado, es La Rioja (1% y 0,9%, respectivamente)

- m) Respecto al tipo medio, el Principado de Asturias cuenta con el más elevado (14,49%) y Murcia el más reducido (11,8%); el mayor tipo efectivo se registra en Madrid (2,47%) y en Murcia el menor tipo (0,4%).
- n) La división de los datos estadísticos del IVA 2003 entre 14 agrupaciones de sectores económicos pone de manifiesto la preponderancia del comercio en el régimen general, acaparando la tercera parte tanto de la base imponible, como de las cuotas devengadas, de las cuotas deducibles y del resultado de la liquidación. En cambio, en el régimen simplificado, por su propia regulación normativa, el mayor peso corresponde al sector del transporte y comunicaciones, cuyos pesos en la cuota resultante, en las deducciones y en el resultado se sitúan en el 44,7%, el 61,1% y el 36,4%, respectivamente.
- ñ) Los tipos medios y efectivos en el IVA 2003 se mueven en un rango amplio de valores entre las diversas agrupaciones de sectores económicos. En el caso del tipo medio, el máximo corresponde a los servicios a las empresas (excepto inmobiliarios), con el 15,66% y el mínimo es del 7,98% en el sector agrario (recuérdese que el tipo medio global es del 13,5%). El tipo efectivo oscila también de manera ostensible, entre un máximo del 5,75% para el sector servicios a las empresas (excepto inmobiliario) y un mínimo de -1,14% para el sector servicios inmobiliarios (inversión y promoción).

- o) En cuanto a la suma de resultados del régimen general y del simplificado, destaca la aportación del sector del comercio y reparaciones, con la tercera parte del total.

En la distribución de las compensaciones de las cuotas procedentes de saldos de periodos precedentes, resalta la aportación de los servicios inmobiliarios, distintos de los alquileres, con el 28,5% del total.

Los sectores que absorben las mayores cantidades de la distribución del resultado neto de liquidación son el comercio y reparaciones (con el 39%), los servicios a las empresas distintos de los inmobiliarios (con el 21,3%) y la industria (con el 18,4%). En el extremo opuesto, cabe mencionar los valores negativos de los servicios inmobiliarios, a excepción de los alquileres (-10,8%), de la hostelería y restauración (-1,8%), del sector agrario (-1,4%) y de otros servicios prestados por instituciones sin fines de lucro (-0,3%).

ANEXO ESTADÍSTICO

ÍNDICE DE CUADROS

Página

I. DATOS ESTADÍSTICOS DEL EJERCICIO 2003, DISTRIBUIDOS	
POR PROVINCIAS	233
I.1 Distribución del número de declarantes por régimen y tipos impositivos	235
I.2 Distribución del número de declarantes por adquisiciones intracomunitarias, inversión del sujeto pasivo y modificación de bases y cuotas	237
I.3 Distribución de la base imponible por regímenes y tipos impositivos	238
I.4 Distribución de la base imponible por adquisiciones intracomunitarias, inversión del sujeto pasivo y modificación de bases y cuotas	240
I.5 Distribución de la base imponible del recargo de equivalencia	241
I.6 Distribución del IVA devengado del régimen general por regímenes y tipos impositivos	242
I.7 Distribución del IVA devengado por adquisiciones intracomunitarias, inversión del sujeto pasivo y modificación de bases y cuotas	244
I.8 Distribución del IVA devengado del recargo de equivalencia	245
I.9 Distribución de las deducciones del régimen general	246
I.10 Distribución del IVA devengado, deducciones y resultado del régimen general	248
I.11 Distribución del IVA devengado, deducciones y resultado del régimen simplificado	249
I.12 Distribución de la compensación de cuotas y del resultado de la liquidación	250

II. DATOS ESTADÍSTICOS DEL EJERCICIO 2003, DISTRIBUIDOS POR COMUNIDADES AUTÓNOMAS	251
II.1 Distribución del número de declarantes por régimen y tipos impositivos	253
II.2 Distribución del número de declarantes por adquisiciones intracomunitarias, inversión del sujeto pasivo y modificación de bases y cuotas	255
II.3 Distribución de la base imponible por regímenes y tipos impositivos	256
II.4 Distribución de la base imponible por adquisiciones intracomunitarias, inversión del sujeto pasivo y modificación de bases y cuotas	258
II.5 Distribución de la base imponible del recargo de equivalencia	259
II.6 Distribución del IVA devengado del régimen general por regímenes y tipos impositivos	260
II.7 Distribución del IVA devengado por adquisiciones intracomunitarias, inversión del sujeto pasivo y modificación de bases y cuotas	262
II.8 Distribución del IVA devengado del recargo de equivalencia	263
II.9 Distribución de las deducciones del régimen general	264
II.10 Distribución del IVA devengado, deducciones y resultado del régimen general	266
II.11 Distribución del IVA devengado, deducciones y resultado del régimen simplificado	267
II.12 Distribución de la compensación de cuotas y del resultado de la liquidación	268

III.DATOS ESTADÍSTICOS DEL EJERCICIO 2003, DISTRIBUIDOS	
POR 13 AGRUPACIONES DE SECTORES ECONÓMICOS	269
III.1 Distribución del número de declarantes por régimen y tipos impositivos	271
III.2 Distribución del número de declarantes por adquisiciones intracomunitarias, inversión del sujeto pasivo y modificación de bases y cuotas	273
III.3 Distribución de la base imponible por regímenes y tipos impositivos	274
III.4 Distribución de la base imponible por adquisiciones intracomunitarias, inversión del sujeto pasivo y modificación de bases y cuotas	276
III.5 Distribución de la base imponible del recargo de equivalencia	277
III.6 Distribución del IVA devengado del régimen general por regímenes y tipos impositivos	278
III.7 Distribución del IVA devengado por adquisiciones intracomunitarias, inversión del sujeto pasivo y modificación de bases y cuotas	280
III.8 Distribución del IVA devengado del recargo de equivalencia	281
III.9 Distribución de las deducciones del régimen general	282
III.10 Distribución del IVA devengado, deducciones y resultado del régimen general	284
III.11 Distribución del IVA devengado, deducciones y resultado del régimen simplificado	285
III.12 Distribución de la compensación de cuotas y del resultado de la liquidación	286

IV.DATOS ESTADÍSTICOS DEL EJERCICIO 2003, DISTRIBUIDOS	
POR 67 AGRUPACIONES DE SECTORES ECONÓMICOS	287
IV.1 Distribución del número de declarantes por régimen y tipos impositivos	289
IV.2 Distribución del número de declarantes por adquisiciones intracomunitarias, inversión del sujeto pasivo y modificación de bases y cuotas	291
IV.3 Distribución de la base imponible por regímenes y tipos impositivos	292
IV.4 Distribución de la base imponible por adquisiciones intracomunitarias, inversión del sujeto pasivo y modificación de bases y cuotas	294
IV.5 Distribución de la base imponible del recargo de equivalencia	295
IV.6 Distribución del IVA devengado del régimen general por regímenes y tipos impositivos	296
IV.7 Distribución del IVA devengado por adquisiciones intracomunitarias, inversión del sujeto pasivo y modificación de bases y cuotas	298
IV.8 Distribución del IVA devengado del recargo de equivalencia	299
IV.9 Distribución de las deducciones del régimen general	300
IV.10 Distribución del IVA devengado, deducciones y resultado del régimen general	302
IV.11 Distribución del IVA devengado, deducciones y resultado del régimen simplificado	303
IV.12 Distribución de la compensación de cuotas y del resultado de la liquidación	304

**I. DATOS ESTADÍSTICOS DEL EJERCICIO 2003, DISTRIBUIDOS POR
PROVINCIAS**

IMPUESTO SOBRE EL VALOR AÑADIDO. EJERCICIO 2003									
I.1 DISTRIBUCIÓN DEL NÚMERO DE DECLARANTES POR RÉGIMENES Y TIPOS IMPOSITIVOS									
Provincias		General ordinario			Bienes usados, objetos de arte, antigüedades y objetos de colección			Agencias de viaje	Simplificado
		Tipo impositivo			Tipo impositivo				
		4%	7%	16%	4%	7%	16%		
01	Álava	5	25	142	0	0	0	0	
02	Albacete	1.905	6.658	19.200	1	3	62	7	3.182
03	Alicante	3.754	23.792	99.861	20	24	403	61	14.950
04	Almería	2.432	9.030	25.932	5	3	72	11	4.657
05	Ávila	924	3.691	7.469	1	4	33	8	2.109
06	Badajoz	2.629	10.701	28.532	4	5	103	18	3.322
07	Illes Balear	2.914	20.984	70.539	13	25	242	113	10.460
08	Barcelona	12.771	63.311	342.542	82	52	1.444	303	71.240
09	Burgos	1.629	5.688	17.691	4	3	76	14	5.117
10	Cáceres	1.460	8.425	18.485	3	6	68	7	1.942
11	Cádiz	2.417	11.684	39.056	4	14	169	16	5.795
12	Casterllón	1.836	9.061	32.951	5	4	94	11	7.306
13	Ciudad Real	1.876	7.872	20.972	3	8	88	6	3.302
14	Córdoba	3.382	10.740	35.946	8	9	103	13	4.982
15	A Coruña	3.455	23.001	61.825	18	11	236	37	8.007
16	Cuenca	1.155	4.133	9.794	2	2	35	5	2.500
17	Girona	2.440	15.634	48.181	3	13	223	56	8.234
18	Granada	2.721	12.793	40.419	14	12	155	21	5.324
19	Guadalajara	437	2.545	8.230	0	2	29	2	2.170
20	Guipuzcoa	15	56	263	0	0	0	0	4
21	Huelva	1.700	6.147	17.158	3	5	59	8	3.249
22	Huesca	2.308	6.715	13.448	4	7	60	6	4.511
23	Jaén	1.807	7.798	25.616	5	4	103	9	4.995
24	León	1.484	8.157	24.931	5	5	112	11	5.771
25	Lleida	3.989	12.229	28.168	4	4	80	11	6.467
26	La Rioja	1.197	4.577	18.311	5	8	92	10	3.897
27	Lugo	2.320	8.979	19.585	3	7	87	3	3.104
28	Madrid	12.752	57.104	331.628	72	77	1.506	364	54.574
29	Málaga	3.454	21.726	72.452	17	12	245	92	8.739
30	Murcia	5.302	19.267	62.897	8	12	235	20	11.680
31	Navarra	16	50	272	0	0	1	0	6
32	Orense	964	7.136	18.871	2	0	72	9	2.299
33	Oviedo	2.817	16.175	55.763	17	16	265	30	10.905
34	Palencia	1.357	3.408	8.429	1	4	38	4	2.175
35	Las Palmas	29	165	682	1	1	1	1	25
36	Pontevedra	2.181	18.149	51.370	5	5	188	37	6.671
37	Salamanca	1.252	6.978	18.311	0	6	66	16	3.241
38	S.C.Tenerife	25	70	447	0	0	2	0	21
39	Cantabria	1.495	9.882	28.357	3	5	113	12	5.278
40	Segovia	1.416	4.317	7.627	4	3	43	2	2.871
41	Sevilla	5.207	17.238	75.895	18	13	284	54	12.608
42	Soria	626	1.978	4.687	1	0	22	1	1.813
43	Tarragona	2.770	14.301	42.777	6	6	114	22	7.330
44	Teruel	948	3.544	7.297	1	1	33	2	2.551
45	Toledo	2.442	10.970	30.028	10	7	94	10	6.065
46	Valencia	6.540	30.155	145.048	23	26	510	79	26.346
47	Valladolid	2.998	8.238	26.812	8	5	107	20	4.734
48	Vizcaya	30	101	556	0	1	1	1	20
49	Zamora	928	3.876	8.906	2	6	36	2	1.930
50	Zaragoza	3.374	12.562	52.692	16	17	199	42	12.161
51	Ceuta	8	48	293	0	0	0	1	8
52	Melilla	3	14	196	0	0	0	1	6
Total		123.896	571.878	2.127.540	434	463	8.403	1.589	380.658

IMPUESTO SOBRE EL VALOR AÑADIDO. EJERCICIO 2003

I.1 DISTRIBUCIÓN DEL NÚMERO DE DECLARANTES POR RÉGIMENES Y TIPOS IMPOSITIVOS (continuación)							
Provincias		Sujetos pasivos del recargo de equivalencia				Compensaciones del REAPG (1)	Total declarantes (2)
		Tipo impositivo					
		0,50%	1%	4%	1,75%		
01	Álava	1	5	9	0	0	163
02	Albacete	230	363	676	1	361	26.409
03	Alicante	731	1.528	3.600	6	538	132.654
04	Almería	231	531	474	0	365	38.151
05	Ávila	105	183	133	0	230	12.088
06	Badajoz	414	771	763	3	619	38.723
07	Illes Balear	542	973	1.620	0	256	96.536
08	Barcelona	2.333	3.896	12.668	38	769	469.631
09	Burgos	248	408	488	0	360	27.201
10	Cáceres	253	380	340	1	570	25.707
11	Cádiz	433	1.038	850	0	257	54.242
12	Castellón	234	730	759	1	326	46.427
13	Ciudad Real	323	485	577	0	352	29.001
14	Córdoba	494	834	1.589	2	460	48.753
15	A Coruña	555	1.079	1.436	2	697	85.366
16	Cuenca	144	219	179	0	302	14.901
17	Girona	421	887	1.265	4	366	66.167
18	Granada	385	728	1.030	1	401	55.586
19	Guadalajara	78	117	125	2	91	12.051
20	Guipuzcoa	3	6	18	0	7	292
21	Huelva	222	406	334	2	269	25.387
22	Huesca	156	247	250	0	489	22.756
23	Jaén	340	679	962	1	385	35.821
24	León	287	494	555	1	370	35.793
25	Lleida	293	503	534	0	734	43.540
26	La Rioja	187	429	769	2	489	25.740
27	Lugo	222	374	466	1	603	28.653
28	Madrid	1.720	2.613	7.563	27	764	448.304
29	Málaga	601	1.022	1.574	1	399	102.631
30	Murcia	618	1.372	2.253	2	989	88.351
31	Navarra	4	6	13	0	7	302
32	Orense	191	311	427	0	209	25.955
33	Oviedo	539	899	1.327	7	560	77.768
34	Palencia	125	209	187	1	216	12.999
35	Las Palmas	3	15	19	0	1	986
36	Pontevedra	450	966	1.446	1	422	69.325
37	Salamanca	239	526	507	0	692	25.850
38	S.C.Tenerife	2	2	6	0	2	658
39	Cantabria	272	525	596	3	123	39.744
40	Segovia	67	172	141	0	335	13.799
41	Sevilla	738	1.248	1.992	3	587	103.475
42	Soria	62	133	112	0	121	7.962
43	Tarragona	377	839	1.023	2	438	59.444
44	Teruel	101	214	142	1	203	12.136
45	Toledo	331	586	1.077	3	762	42.947
46	Valencia	1.073	1.821	5.569	12	1.106	194.447
47	Valladolid	280	454	693	3	418	37.718
48	Vizcaya	8	10	43	0	12	609
49	Zamora	145	196	185	1	239	13.284
50	Zaragoza	484	803	1.765	3	543	74.064
51	Ceuta	1	6	3	1	1	409
52	Melilla	2	1	1	0	0	244
Total		18.298	33.242	61.133	139	19.815	2.951.150

(1) Estas siglas corresponden al Régimen especial de la agricultura, ganadería y pesca.

(2) La suma del número de declarantes de los regímenes existentes para el IVA no es igual al total por la compatibilidad entre regímenes.

IMPUESTO SOBRE EL VALOR AÑADIDO. EJERCICIO 2003

1.2 DISTRIBUCIÓN DEL NÚMERO DE DECLARANTES POR ADQUISICIONES INTRACOMUNITARIAS, INVERSIÓN DEL SUJETO PASIVO Y MODIFICACIÓN DE BASES Y CUOTAS									
Provincias	Adquisiciones intracomunitarias			Inversión del sujeto pasivo	Modif. de bases y cuotas	Modif. de bases y cuotas por quiebras y suspensiones	Modif. recargo equivalencia	Modif. recargo equivalencia por quiebras y suspensión	
	Tipo impositivo								
	4%	7%	16%						
01 Álava	2	5	37	4	0	3	0	0	
02 Albacete	20	58	842	42	45	9	8	0	
03 Alicante	135	393	6.645	630	181	50	30	2	
04 Almería	52	214	1.058	83	74	5	6	0	
05 Ávila	8	48	208	16	6	3	1	0	
06 Badajoz	58	235	1.188	75	72	14	5	0	
07 Illes Balear	113	338	3.627	407	180	25	16	0	
08 Barcelona	891	2.165	24.618	2.774	920	412	113	5	
09 Burgos	41	92	994	59	45	22	2	0	
10 Cáceres	34	79	521	32	44	9	2	0	
11 Cádiz	44	206	1.397	104	82	15	8	0	
12 Castellón	43	87	1.818	165	100	30	12	0	
13 Ciudad Real	17	44	607	41	53	9	5	1	
14 Córdoba	51	110	1.405	272	81	17	18	0	
15 A Coruña	72	357	2.843	203	103	44	10	0	
16 Cuenca	6	43	227	33	23	5	0	0	
17 Girona	171	552	3.379	388	106	25	14	0	
18 Granada	58	135	1.218	60	84	14	8	0	
19 Guadalajara	6	25	255	13	13	3	1	0	
20 Guipuzcoa	3	5	59	14	3	1	0	0	
21 Huelva	25	200	593	29	32	4	4	0	
22 Huesca	62	251	599	67	48	9	2	0	
23 Jaén	19	59	727	42	45	17	5	1	
24 León	47	95	985	45	41	19	5	1	
25 Lleida	128	385	1.395	114	145	15	9	0	
26 La Rioja	61	114	1.188	48	44	14	6	0	
27 Lugo	25	143	853	37	49	4	6	0	
28 Madrid	819	1.635	17.936	2.836	841	276	73	7	
29 Málaga	113	282	3.433	360	147	17	13	0	
30 Murcia	147	379	3.253	251	129	23	19	0	
31 Navarra	7	11	65	12	1	1	0	0	
32 Orense	43	85	1.015	52	35	3	3	0	
33 Oviedo	75	239	2.167	162	105	65	5	1	
34 Palencia	11	49	313	13	20	18	1	0	
35 Las Palmas	4	11	49	6	5	1	2	0	
36 Pontevedra	118	569	4.182	258	101	31	10	2	
37 Salamanca	36	135	795	40	37	8	3	0	
38 S.C.Tenerife	3	6	21	1	4	0	0	0	
39 Cantabria	35	145	1.116	55	51	40	6	1	
40 Segovia	16	64	248	17	31	4	1	0	
41 Sevilla	118	248	2.650	149	141	37	18	3	
42 Soria	8	25	198	8	11	1	2	0	
43 Tarragona	71	270	1.814	125	95	14	5	0	
44 Teruel	7	24	205	17	20	5	0	0	
45 Toledo	25	162	1.275	91	59	14	6	0	
46 Valencia	230	634	7.380	711	262	117	48	5	
47 Valladolid	86	144	1.274	93	78	32	3	0	
48 Vizcaya	6	9	144	25	8	1	0	0	
49 Zamora	18	50	355	7	14	4	0	0	
50 Zaragoza	148	410	2.984	229	143	57	16	1	
51 Ceuta	0	2	9	1	0	0	0	0	
52 Melilla	0	0	1	0	2	0	0	0	
Total	4.402	12.035	112.191	11.318	4.959	1.570	530	30	

IMPUESTO SOBRE EL VALOR AÑADIDO. EJERCICIO 2003

Miles de euros

I.3 DISTRIBUCIÓN DE LA BASE IMPONIBLE POR RÉGIMENES Y TIPOS IMPOSITIVOS								
Provincias	General ordinario				Régimen especial bienes usados, objetos de arte, antigüedades y objetos de colección			
	Tipo impositivo			Total	Tipo impositivo			Total
	4%	7%	16%		4%	7%	16%	
01 Álava	1.056	1.260.372	1.001.859	2.263.287	0	0	0	0
02 Albacete	646.206	1.361.487	4.362.486	6.370.178	0	116	2.288	2.404
03 Alicante	1.544.583	9.223.089	24.437.383	35.205.055	1.050	5.745	29.166	35.961
04 Almería	2.080.630	3.051.120	5.946.892	11.078.643	77	47	11.550	11.673
05 Ávila	169.892	623.356	1.242.199	2.035.447	0	242	1.911	2.154
06 Badajoz	974.241	2.309.460	4.804.913	8.088.614	73	71	13.473	13.617
07 Illes Balear	979.391	8.423.566	12.618.276	22.021.233	387	1.939	33.949	36.274
08 Barcelona	12.885.753	44.817.581	184.092.831	241.796.166	2.750	9.417	228.451	240.618
09 Burgos	1.148.975	2.704.945	5.985.939	9.839.860	24	546	15.976	16.547
10 Cáceres	449.173	1.481.479	2.686.711	4.617.364	9	2.758	2.696	5.464
11 Cádiz	728.640	3.874.287	8.360.620	12.963.547	132	768	16.400	17.300
12 Casterlón	808.425	2.959.911	13.039.725	16.808.061	1.435	9	10.340	11.784
13 Ciudad Real	666.537	1.800.077	4.212.574	6.679.188	51	215	8.971	9.237
14 Córdoba	981.020	3.972.358	7.772.734	12.726.112	47	2.041	6.809	8.898
15 A Coruña	1.758.830	6.948.836	18.840.361	27.548.027	210	406	16.149	16.765
16 Cuenca	385.778	997.007	1.557.878	2.940.663	1	34	1.498	1.533
17 Girona	842.817	6.895.943	11.422.588	19.161.347	1	5.119	18.138	23.258
18 Granada	1.309.676	4.076.713	7.070.000	12.456.389	38	770	15.155	15.963
19 Guadalaajara	216.835	985.377	2.751.848	3.954.060	0	79	1.003	1.082
20 Guipuzcoa	352.143	357.716	3.834.083	4.543.942	0	0	0	0
21 Huelva	625.864	2.318.536	3.467.452	6.411.852	56	473	4.441	4.971
22 Huesca	537.798	1.948.163	2.560.639	5.046.601	44	2.429	9.440	11.914
23 Jaén	341.567	2.884.200	4.608.161	7.833.928	4	70	7.263	7.337
24 León	672.589	1.914.260	4.322.430	6.909.279	15	136	13.804	13.955
25 Lleida	1.499.652	5.083.843	6.306.460	12.889.956	26	13	14.883	14.922
26 La Rioja	472.480	1.773.708	5.425.487	7.671.675	2	396	9.495	9.892
27 Lugo	868.843	1.490.451	2.925.796	5.285.090	70	63	3.403	3.536
28 Madrid	22.472.977	65.653.083	357.844.078	445.970.138	4.141	9.121	520.363	533.626
29 Málaga	956.949	8.504.774	16.500.328	25.962.050	151	733	31.309	32.192
30 Murcia	4.446.790	8.625.091	17.706.179	30.778.060	887	2.225	22.347	25.460
31 Navarra	66.299	557.629	4.912.633	5.536.561	0	0	7	7
32 Orense	211.538	1.872.296	3.122.874	5.206.708	0	0	5.203	5.203
33 Oviedo	2.133.234	4.878.847	14.985.843	21.997.924	749	1.614	28.471	30.834
34 Palencia	307.071	790.490	1.488.009	2.585.570	2	71	1.750	1.823
35 Las Palmas	10.504	435.808	280.107	726.419	0	0	17	18
36 Pontevedra	716.641	6.391.226	15.200.340	22.308.208	74	49	11.582	11.705
37 Salamanca	451.256	2.224.160	2.818.768	5.494.183	0	723	6.214	6.936
38 S.C.Tenerife	116.676	75.244	149.548	341.468	0	0	135	135
39 Cantabria	626.295	2.947.299	9.079.122	12.652.716	3	689	11.176	11.869
40 Segovia	256.597	1.449.799	1.487.794	3.194.190	289	545	6.363	7.197
41 Sevilla	2.521.256	8.663.381	23.744.569	34.929.205	130	801	31.364	32.295
42 Soria	137.445	602.155	916.981	1.656.582	0	0	550	550
43 Tarragona	689.101	5.154.134	10.198.868	16.042.104	3	700	11.814	12.518
44 Teruel	145.182	837.249	1.589.938	2.572.370	14	7	1.305	1.326
45 Toledo	639.449	3.227.902	7.815.894	11.683.245	1.420	277	7.466	9.163
46 Valencia	5.162.748	17.384.027	46.266.131	68.812.906	1.687	1.104	90.141	92.932
47 Valladolid	1.062.254	3.384.640	10.939.753	15.386.647	207	1.312	10.464	11.983
48 Vizcaya	483.479	2.341.917	19.818.601	22.643.996	0	1.207	3.978	5.185
49 Zamora	395.119	787.237	1.205.894	2.388.250	7	133	1.414	1.553
50 Zaragoza	2.667.132	6.122.040	21.377.931	30.167.103	1.999	476	23.227	25.701
51 Ceuta	1.954	8.720	89.126	99.800	0	0	0	0
52 Melilla	591	45.025	23.228	68.845	0	0	0	0
Total	80.627.933	278.502.015	945.220.862	1.304.350.811	18.267	55.689	1.323.313	1.397.269

IMPUESTO SOBRE EL VALOR AÑADIDO 2003. EJERCICIO 2003

Miles de euros

I.3 DISTRIBUCIÓN DE LA BASE IMPONIBLE POR RÉGIMENES Y TIPOS IMPOSITIVOS (continuación)

Provincias		Régimen especial de las agencias de viajes	Subtotal de los regímenes anteriores			
			Tipo impositivo			Total
			4%	7%	16%	
01	Álava	0	1.056	1.260.372	1.001.859	2.263.287
02	Albacete	333	646.206	1.361.602	4.365.107	6.372.915
03	Alicante	5.036	1.545.633	9.228.834	24.471.585	35.246.051
04	Almería	2.385	2.080.707	3.051.167	5.960.827	11.092.700
05	Ávila	625	169.892	623.599	1.244.735	2.038.226
06	Badajoz	421	974.314	2.309.531	4.818.807	8.102.652
07	Illes Balear	279.827	979.777	8.425.504	12.932.052	22.337.334
08	Barcelona	68.553	12.888.503	44.826.998	184.389.836	242.105.337
09	Burgos	13.359	1.149.000	2.705.492	6.015.274	9.869.766
10	Cáceres	251	449.182	1.484.238	2.689.659	4.623.079
11	Cádiz	406	728.772	3.875.055	8.377.425	12.981.253
12	Castellón	2.229	809.861	2.959.920	13.052.294	16.822.074
13	Ciudad Real	252	666.587	1.800.292	4.221.798	6.688.677
14	Córdoba	1.091	981.067	3.974.400	7.780.634	12.736.101
15	A Coruña	3.604	1.759.041	6.949.242	18.860.114	27.568.396
16	Cuenca	425	385.780	997.041	1.559.800	2.942.621
17	Girona	4.583	842.818	6.901.062	11.445.309	19.189.188
18	Granada	2.854	1.309.714	4.077.483	7.088.009	12.475.206
19	Guadalajara	10	216.835	985.456	2.752.861	3.955.152
20	Guipuzcoa	0	352.143	357.716	3.834.083	4.543.942
21	Huelva	257	625.920	2.319.010	3.472.151	6.417.080
22	Huesca	192	537.842	1.950.592	2.570.271	5.058.706
23	Jaén	302	341.571	2.884.270	4.615.726	7.841.567
24	León	378	672.604	1.914.396	4.336.613	6.923.612
25	Lleida	2.163	1.499.679	5.083.856	6.323.506	12.907.041
26	La Rioja	216	472.482	1.774.104	5.435.198	7.681.784
27	Lugo	55	868.913	1.490.514	2.929.254	5.288.681
28	Madrid	235.925	22.477.118	65.662.204	358.600.366	446.739.689
29	Málaga	15.658	957.099	8.505.507	16.547.294	26.009.900
30	Murcia	9.392	4.447.677	8.627.317	17.737.918	30.812.912
31	Navarra	0	66.299	557.629	4.912.641	5.536.568
32	Orense	574	211.538	1.872.296	3.128.650	5.212.485
33	Oviedo	2.805	2.133.983	4.880.461	15.017.119	22.031.563
34	Palencia	1.092	307.074	790.561	1.490.850	2.588.485
35	Las Palmas	42	10.505	435.808	280.166	726.479
36	Pontevedra	3.750	716.715	6.391.275	15.215.672	22.323.663
37	Salamanca	1.497	451.256	2.224.882	2.826.478	5.502.616
38	S.C.Tenerife	0	116.676	75.244	149.682	341.602
39	Cantabria	1.279	626.297	2.947.989	9.091.577	12.665.863
40	Segovia	96	256.886	1.450.344	1.494.253	3.201.483
41	Sevilla	5.278	2.521.386	8.664.181	23.781.211	34.966.778
42	Soria	11	137.445	602.155	917.542	1.657.142
43	Tarragona	2.359	689.104	5.154.834	10.213.042	16.056.980
44	Teruel	4	145.197	837.256	1.591.248	2.573.700
45	Toledo	396	640.870	3.228.178	7.823.757	11.692.804
46	Valencia	8.946	5.164.435	17.385.131	46.365.218	68.914.784
47	Valladolid	2.750	1.062.461	3.385.953	10.952.967	15.401.380
48	Vizcaya	13.084	483.479	2.343.124	19.835.663	22.662.265
49	Zamora	369	395.126	787.370	1.207.677	2.390.173
50	Zaragoza	29.420	2.669.131	6.122.516	21.430.578	30.222.225
51	Ceuta	60	1.954	8.720	89.186	99.860
52	Melilla	10	591	45.025	23.238	68.855
Total		724.604	80.646.200	278.557.704	947.268.779	1.306.472.683

IMPUESTO SOBRE EL VALOR AÑADIDO . EJERCICIO 2003							
Miles de euros							
I.4 DISTRIBUCIÓN DE LA BASE IMPONIBLE POR ADQUISICIONES INTRACOMUNITARIAS, INVERSIÓN DEL SUJETO PASIVO Y							
MODIFICACIÓN DE BASES Y CUOTAS							
Provincias		Adquisiciones intracomunitarias			Inversión sujeto pasivo	Modif. de bases y cuotas	
		Tipo impositivo					Total
		4%	7%	16%			
01	Álava	3.546	50.337	188.868	242.751	6.755	-171
02	Albacete	3.417	8.759	280.705	292.881	3.170	-610
03	Alicante	79.732	109.081	1.138.847	1.327.660	240.057	-6.507
04	Almería	6.105	48.059	330.121	384.286	6.902	-2.094
05	Ávila	735	8.931	39.415	49.081	884	-219
06	Badajoz	17.568	62.199	341.269	421.036	20.855	-1.069
07	Illes Balear	14.879	45.337	354.441	414.658	64.083	-16.206
08	Barcelona	1.808.787	3.124.684	28.319.374	33.252.845	2.090.808	-186.581
09	Burgos	61.295	67.021	589.313	717.629	11.308	-4.404
10	Cáceres	2.961	17.025	66.255	86.242	2.450	-1.135
11	Cádiz	6.128	73.587	259.685	339.400	69.439	-2.562
12	Casterllón	8.171	21.945	691.748	721.864	62.880	-2.120
13	Ciudad Real	5.542	12.828	83.678	102.047	3.290	-591
14	Córdoba	19.640	23.593	246.518	289.751	64.416	-6.767
15	A Coruña	8.535	176.905	1.512.790	1.698.230	42.383	-9.200
16	Cuenca	296	5.351	41.021	46.668	820	-645
17	Girona	94.536	218.818	1.053.363	1.366.717	61.744	-4.304
18	Granada	9.473	27.425	177.966	214.864	6.245	-10.996
19	Guadalajara	435	38.424	403.174	442.032	13.323	-90
20	Guipuzcoa	5.219	9.351	465.801	480.371	19.390	-574
21	Huelva	2.822	62.757	164.237	229.815	17.868	-4.678
22	Huesca	28.483	54.663	107.648	190.794	14.358	-448
23	Jaén	851	13.642	214.851	229.345	5.210	-10.946
24	León	26.372	26.662	115.356	168.389	2.071	-852
25	Lleida	125.696	132.743	235.816	494.255	16.674	-1.066
26	La Rioja	25.344	42.991	301.911	370.247	5.028	-2.039
27	Lugo	53.965	47.345	128.301	229.611	3.247	-249
28	Madrid	4.562.986	2.494.289	40.894.876	47.952.152	8.269.630	-145.136
29	Málaga	12.203	76.461	1.280.749	1.369.414	64.605	-4.228
30	Murcia	58.144	267.831	735.541	1.061.517	85.273	-8.703
31	Navarra	11.075	26.700	1.306.520	1.344.295	31.677	-98
32	Orense	5.860	15.851	159.274	180.985	6.229	-394
33	Oviedo	29.605	93.166	624.497	747.268	107.014	-11.080
34	Palencia	2.837	14.887	74.862	92.586	6.356	-522
35	Las Palmas	444	30.450	37.102	67.995	126.898	78
36	Pontevedra	30.441	246.100	3.443.916	3.720.457	78.284	-2.055
37	Salamanca	4.685	43.472	98.047	146.204	1.982	-422
38	S.C.Tenerife	2.573	19.486	15.934	37.993	340	-2.842
39	Cantabria	7.488	54.221	626.551	688.260	67.297	-3.775
40	Segovia	22.817	16.216	61.922	100.955	1.492	1.011
41	Sevilla	54.028	241.949	696.818	992.795	76.258	-12.555
42	Soria	324	3.420	69.823	73.568	2.388	-186
43	Tarragona	31.008	149.108	1.008.008	1.188.125	113.855	-4.720
44	Teruel	441	5.756	112.094	118.292	8.624	-573
45	Toledo	4.860	60.064	360.270	425.194	3.919	-3.384
46	Valencia	244.373	496.217	5.511.996	6.252.586	334.249	-16.493
47	Valladolid	21.680	68.595	4.682.060	4.772.335	125.561	-4.167
48	Vizcaya	26.258	120.349	1.124.226	1.270.833	225.081	-4.232
49	Zamora	3.080	10.169	26.122	39.371	93	156
50	Zaragoza	50.234	112.859	3.889.459	4.052.552	124.544	-3.483
51	Ceuta	0	392	1.866	2.258	146	0
52	Melilla	0	0	14	14	0	-887
Total		7.607.979	9.198.472	104.695.020	121.501.471	12.717.453	-505.815

IMPUESTO SOBRE EL VALOR AÑADIDO. EJERCICIO 2003

Miles de euros

1.5 DISTRIBUCIÓN DE LA BASE IMPONIBLE DEL RECARGO DE EQUIVALENCIA						
Provincias		Tipo impositivo				Total
		0,50%	1%	4%	1,75%	
01	Álava	17	46.455	1.335	0	47.806
02	Albacete	49.641	41.907	73.343	99	164.990
03	Alicante	180.805	180.473	551.938	258	913.475
04	Almería	118.554	67.850	41.421	0	227.825
05	Ávila	28.157	25.346	11.060	0	64.563
06	Badajoz	71.224	84.549	52.337	39	208.149
07	Illes Balear	193.873	104.784	154.937	0	453.594
08	Barcelona	1.499.744	1.250.505	2.384.853	1.912	5.137.014
09	Burgos	63.062	113.231	51.537	0	227.830
10	Cáceres	87.319	51.733	17.117	21	156.190
11	Cádiz	271.599	128.039	67.323	0	466.961
12	Castellón	59.062	55.005	95.956	10	210.034
13	Ciudad Real	112.178	75.259	54.283	0	241.720
14	Córdoba	137.639	138.106	136.324	47	412.116
15	A Coruña	266.698	197.940	193.488	1	658.128
16	Cuenca	39.911	28.888	6.380	0	75.178
17	Girona	97.531	208.370	138.077	102	444.079
18	Granada	220.283	163.896	132.267	42	516.488
19	Guadalajara	6.413	16.300	10.946	7.005	40.663
20	Guipuzcoa	86.840	146	12.703	0	99.689
21	Huelva	31.794	49.829	12.922	19	94.564
22	Huesca	9.246	25.353	9.379	0	43.977
23	Jaén	112.554	104.178	76.578	917	294.227
24	León	99.188	70.434	43.401	0	213.023
25	Lleida	62.136	101.239	48.263	0	211.638
26	La Rioja	56.530	61.431	114.490	30	232.481
27	Lugo	102.074	40.097	30.620	100	172.891
28	Madrid	2.517.690	1.055.655	1.456.945	7.663.209	12.693.500
29	Málaga	240.174	146.606	193.577	122	580.480
30	Murcia	723.778	357.883	277.177	23	1.358.860
31	Navarra	116	3.914	23.827	0	27.858
32	Orense	36.675	38.626	62.200	0	137.500
33	Oviedo	300.988	131.774	127.076	98	559.936
34	Palencia	13.047	30.513	17.833	182	61.575
35	Las Palmas	581	28.819	7.392	0	36.792
36	Pontevedra	243.870	147.492	194.922	37	586.321
37	Salamanca	123.828	75.361	45.670	0	244.859
38	S.C.Tenerife	476	30	233	0	740
39	Cantabria	126.526	70.711	48.992	1.610	247.838
40	Segovia	9.236	33.939	5.800	0	48.975
41	Sevilla	652.195	354.233	295.385	128	1.301.942
42	Soria	7.197	28.690	8.977	0	44.864
43	Tarragona	49.931	78.885	83.250	123	212.190
44	Teruel	5.294	32.891	4.451	1	42.636
45	Toledo	129.553	100.455	146.569	1.283	377.859
46	Valencia	670.077	333.480	775.367	335	1.779.259
47	Valladolid	41.501	115.246	62.068	399	219.214
48	Vizcaya	5.400	18.935	12.687	0	37.022
49	Zamora	78.526	32.295	13.816	28	124.664
50	Zaragoza	893.840	255.004	338.872	160	1.487.876
51	Ceuta	31	896	84	42.355	43.367
52	Melilla	295	42	311	0	648
Total		10.934.898	6.903.718	8.726.757	7.720.693	34.286.067

IMPUESTO SOBRE EL VALOR AÑADIDO. EJERCICIO 2003								
Miles de euros								
I.6 DISTRIBUCIÓN DEL IVA DEVENGADO DEL RÉGIMEN GENERAL POR RÉGIMENES Y TIPOS IMPOSITIVOS								
Provincias	General ordinario				Régimen especial bienes usados, objetos de arte, antigüedades y objetos de colección			
	Tipo impositivo			Total	Tipo impositivo			Total
	4%	7%	16%		4%	7%	16%	
01 Álava	42	88.226	160.297	248.566	0	0	0	0
02 Albacete	25.848	95.318	698.005	819.171	0	8	366	374
03 Alicante	61.781	645.624	3.909.875	4.617.280	38	402	4.666	5.106
04 Almería	83.226	213.571	951.488	1.248.285	3	3	1.848	1.854
05 Ávila	6.796	43.635	198.756	249.187	0	17	306	323
06 Badajoz	38.967	161.668	768.747	969.382	3	5	2.156	2.163
07 Illes Balear	39.175	589.662	2.018.830	2.647.666	15	136	5.432	5.583
08 Barcelona	515.449	3.137.214	29.454.572	33.107.236	110	659	36.553	37.322
09 Burgos	45.959	189.381	957.739	1.193.079	1	38	2.556	2.595
10 Cáceres	17.970	103.708	429.866	551.544	0	193	431	625
11 Cádiz	29.145	271.208	1.337.696	1.638.049	5	54	2.622	2.682
12 Casterlón	32.335	207.199	2.086.357	2.325.892	66	1	1.654	1.721
13 Ciudad Real	26.661	126.008	674.011	826.680	2	15	1.435	1.452
14 Córdoba	39.236	278.062	1.243.618	1.560.917	2	143	1.090	1.234
15 A Coruña	70.349	486.420	3.014.423	3.571.191	8	28	2.564	2.600
16 Cuenca	15.431	69.792	249.254	334.477	0	2	240	242
17 Girona	33.712	482.711	1.827.558	2.343.981	0	358	2.902	3.260
18 Granada	52.389	285.380	1.131.157	1.468.927	2	54	2.425	2.480
19 Guadalajara	8.673	68.978	440.222	517.873	0	6	160	166
20 Guipuzcoa	14.086	25.041	613.451	652.578	0	0	0	0
21 Huelva	25.030	162.302	554.790	742.122	2	33	711	746
22 Huesca	21.513	136.371	409.728	567.611	2	170	1.511	1.682
23 Jaén	13.663	201.880	737.302	952.845	0	5	1.162	1.167
24 León	26.904	133.992	691.588	852.484	1	10	2.209	2.219
25 Lleida	59.986	355.879	1.008.360	1.424.225	1	1	2.381	2.383
26 La Rioja	18.902	124.165	868.085	1.011.152	0	28	1.519	1.547
27 Lugo	34.754	104.334	468.119	607.207	3	4	545	552
28 Madrid	898.918	4.595.619	57.255.224	62.749.761	160	639	83.259	84.057
29 Málaga	38.286	595.632	2.639.963	3.273.881	6	51	5.009	5.067
30 Murcia	177.881	603.764	2.833.105	3.614.750	35	156	3.575	3.767
31 Navarra	2.652	39.104	785.834	827.589	0	0	1	1
32 Orense	8.462	131.066	499.655	639.183	0	0	833	833
33 Oviedo	85.329	341.530	2.397.717	2.824.577	30	113	4.555	4.698
34 Palencia	12.283	55.332	238.072	305.687	0	5	280	285
35 Las Palmas	421	30.507	44.815	75.744	0	0	3	3
36 Pontevedra	28.669	447.387	2.432.065	2.908.122	3	3	1.853	1.860
37 Salamanca	18.050	155.696	451.006	624.751	0	51	993	1.044
38 S.C. Tenerife	4.667	5.267	23.928	33.862	0	0	21	21
39 Cantabria	25.051	206.318	1.452.653	1.684.023	0	48	1.788	1.837
40 Segovia	10.264	101.488	238.045	349.796	12	38	1.017	1.067
41 Sevilla	100.846	606.422	3.799.070	4.506.337	5	56	5.018	5.079
42 Soria	5.498	42.152	146.706	194.356	0	0	88	88
43 Tarragona	27.566	360.785	1.631.665	2.020.017	0	49	1.899	1.948
44 Teruel	5.807	58.616	254.380	318.802	1	0	209	210
45 Toledo	25.579	225.950	1.250.527	1.502.056	57	19	1.195	1.271
46 Valencia	206.505	1.216.879	7.402.570	8.825.954	68	77	14.422	14.568
47 Valladolid	42.488	236.925	1.750.357	2.029.769	8	92	1.674	1.774
48 Vizcaya	19.339	163.934	3.170.976	3.354.249	0	84	636	721
49 Zamora	15.805	55.110	192.942	263.856	0	9	226	236
50 Zaragoza	106.687	428.544	3.420.453	3.955.684	83	33	3.716	3.832
51 Ceuta	78	611	14.260	14.950	0	0	0	0
52 Melilla	24	3.152	3.716	6.892	0	0	0	0
Total	3.225.136	19.495.517	151.233.602	173.954.255	732	3.898	211.716	216.347

IMPUESTO SOBRE EL VALOR AÑADIDO. EJERCICIO 2003

Miles de euros

I.6 DISTRIBUCIÓN DEL IVA DEVENGADO DEL RÉGIMEN GENERAL POR RÉGIMENES Y TIPOS IMPOSITIVOS (continuación)						
Provincias		Régimen especial de las agencias de viajes	Subtotal de los regímenes anteriores			
			Tipo impositivo			Total
			4%	7%	16%	
01	Álava	0	42	88.226	160.297	248.566
02	Albacete	53	25.848	95.326	698.425	819.599
03	Alicante	806	61.819	646.026	3.915.347	4.623.192
04	Almería	382	83.229	213.574	953.718	1.250.521
05	Ávila	100	6.796	43.652	199.162	249.609
06	Badajoz	67	38.969	161.673	770.971	971.613
07	Illes Balear	44.772	39.190	589.797	2.069.034	2.698.022
08	Barcelona	10.964	515.559	3.137.873	29.502.090	33.155.522
09	Burgos	2.137	45.960	189.420	962.433	1.197.812
10	Cáceres	40	17.970	103.901	430.337	552.209
11	Cádiz	65	29.150	271.262	1.340.383	1.640.796
12	Casterllón	357	32.401	207.200	2.088.368	2.327.969
13	Ciudad Real	40	26.663	126.023	675.487	828.173
14	Córdoba	175	39.238	278.205	1.244.882	1.562.325
15	A Coruña	577	70.357	486.448	3.017.563	3.574.368
16	Cuenca	68	15.431	69.794	249.561	334.787
17	Girona	733	33.712	483.069	1.831.194	2.347.974
18	Granada	457	52.391	285.434	1.134.039	1.471.864
19	Guadalajara	2	8.673	68.983	440.384	518.041
20	Guipuzcoa	0	14.086	25.041	613.451	652.578
21	Huelva	41	25.032	162.335	555.542	742.909
22	Huesca	31	21.515	136.541	411.269	569.324
23	Jaén	48	13.663	201.885	738.512	954.061
24	León	61	26.905	134.001	693.857	854.764
25	Lleida	346	59.987	355.880	1.011.088	1.426.955
26	La Rioja	35	18.902	124.193	869.639	1.012.733
27	Lugo	9	34.757	104.339	468.672	607.768
28	Madrid	37.748	899.078	4.596.258	57.376.231	62.871.566
29	Málaga	2.505	38.292	595.683	2.647.477	3.281.453
30	Murcia	1.503	177.916	603.920	2.838.183	3.620.019
31	Navarra	0	2.652	39.104	785.835	827.590
32	Orense	92	8.462	131.066	500.580	640.107
33	Oviedo	449	85.359	341.643	2.402.722	2.829.724
34	Palencia	175	12.283	55.337	238.527	306.147
35	Las Palmas	7	421	30.507	44.825	75.753
36	Pontevedra	600	28.672	447.390	2.434.519	2.910.581
37	Salamanca	240	18.050	155.746	452.239	626.035
38	S.C.Tenerife	0	4.667	5.267	23.949	33.883
39	Cantabria	205	25.051	206.367	1.454.646	1.686.064
40	Segovia	15	10.275	101.526	239.078	350.879
41	Sevilla	844	100.851	606.477	3.804.933	4.512.261
42	Soria	2	5.498	42.152	146.796	194.445
43	Tarragona	377	27.566	360.834	1.633.942	2.022.342
44	Teruel	1	5.807	58.616	254.589	319.013
45	Toledo	63	25.636	225.970	1.251.785	1.503.390
46	Valencia	1.430	206.573	1.216.956	7.418.423	8.841.952
47	Valladolid	440	42.496	237.017	1.752.471	2.031.983
48	Vizcaya	2.093	19.339	164.019	3.173.706	3.357.064
49	Zamora	59	15.805	55.119	193.227	264.151
50	Zaragoza	4.707	106.770	428.577	3.428.876	3.964.223
51	Ceuta	10	78	611	14.270	14.959
52	Melilla	2	24	3.152	3.718	6.894
Total		115.931	3.225.868	19.499.415	151.561.249	174.286.533

IMPUESTO SOBRE EL VALOR AÑADIDO. EJERCICIO 2003								
Miles de euros								
I.7 DISTRIBUCIÓN DEL IVA DEVENGADO POR ADQUISICIONES INTRACOMUNITARIAS, INVERSIÓN DEL SUJETO PASIVO Y MODIFICACIÓN DE BASES Y CUOTAS								
Provincias		Adquisiciones intracomunitarias				Inversión sujeto pasivo	Modif. de bases y cuotas	TOTAL (sin recargo de equivalencia)
		Tipo impositivo			Total			
		4%	7%	16%				
01	Álava	142	3.524	30.219	33.884	1.081	-27	283.503
02	Albacete	137	613	44.921	45.671	507	-82	865.695
03	Alicante	3.193	7.661	182.217	193.072	38.374	-468	4.854.169
04	Almería	245	3.368	52.818	56.432	1.095	-406	1.307.642
05	Ávila	29	625	6.306	6.961	140	-85	256.626
06	Badajoz	703	4.354	54.607	59.664	2.798	-161	1.033.914
07	Illes Balear	596	3.173	56.709	60.478	10.192	-2.143	2.766.548
08	Barcelona	72.388	218.803	4.531.165	4.822.355	331.022	-33.868	38.275.031
09	Burgos	2.452	4.691	94.287	101.430	1.809	-733	1.300.318
10	Cáceres	118	1.192	10.601	11.911	375	-744	563.752
11	Cádiz	245	5.156	41.550	46.950	11.094	-820	1.698.020
12	Casterllón	327	1.536	110.671	112.535	10.053	-360	2.450.197
13	Ciudad Real	222	898	13.388	14.508	526	-202	843.006
14	Córdoba	786	1.652	39.440	41.878	10.305	-887	1.613.622
15	A Coruña	342	12.384	242.032	254.757	6.755	-1.744	3.834.136
16	Cuenca	12	375	6.563	6.950	131	-193	341.675
17	Girona	3.781	15.325	168.535	187.641	9.622	-956	2.544.282
18	Granada	380	1.920	28.474	30.773	946	-1.699	1.501.883
19	Guadalajara	17	2.690	64.508	67.215	2.131	-27	587.360
20	Guipuzcoa	209	655	74.528	75.392	3.103	-48	731.024
21	Huelva	113	4.396	26.277	30.786	2.858	-1.151	775.402
22	Huesca	1.139	3.827	17.224	22.190	2.292	-86	593.720
23	Jaén	34	955	34.376	35.365	832	-400	989.858
24	León	1.055	1.866	18.455	21.377	331	-158	876.314
25	Lleida	5.031	9.292	37.731	52.054	2.667	-454	1.481.221
26	La Rioja	1.014	3.009	48.305	52.328	803	-355	1.065.511
27	Lugo	2.159	3.314	20.528	26.001	519	-109	634.180
28	Madrid	182.521	174.827	6.543.121	6.900.470	1.289.551	-35.387	71.026.199
29	Málaga	488	5.339	204.905	210.732	10.317	-1.246	3.501.256
30	Murcia	2.326	18.749	117.680	138.755	13.410	-1.408	3.770.775
31	Navarra	443	1.869	209.034	211.346	5.038	-16	1.043.959
32	Orense	234	1.110	25.484	26.829	996	-61	667.871
33	Oviedo	1.184	6.522	99.917	107.623	17.120	-1.894	2.952.572
34	Palencia	113	1.042	11.978	13.133	1.016	-95	320.202
35	Las Palmas	18	2.131	5.936	8.086	20.304	0	104.142
36	Pontevedra	1.218	17.231	551.023	569.472	12.053	-342	3.491.764
37	Salamanca	187	3.043	15.679	18.909	317	-79	645.182
38	S.C.Tenerife	103	1.364	2.549	4.016	54	-216	37.738
39	Cantabria	300	3.805	100.246	104.351	10.741	-631	1.800.526
40	Segovia	913	1.135	9.908	11.955	237	-13	363.059
41	Sevilla	2.163	16.936	111.479	130.577	12.113	-2.406	4.652.545
42	Soria	13	239	11.172	11.424	382	-71	206.181
43	Tarragona	1.240	10.438	161.281	172.959	18.212	-7.495	2.206.018
44	Teruel	18	403	17.935	18.356	1.380	-52	338.696
45	Toledo	194	4.204	57.641	62.039	590	-532	1.565.488
46	Valencia	9.782	34.676	881.921	926.379	53.087	-3.012	9.818.406
47	Valladolid	867	4.802	749.129	754.798	20.013	-769	2.806.025
48	Vizcaya	1.050	8.424	179.766	189.241	35.929	-677	3.581.557
49	Zamora	123	712	4.180	5.015	15	13	269.194
50	Zaragoza	2.016	7.903	622.313	632.231	19.912	-668	4.615.699
51	Ceuta	0	27	298	326	23	0	15.309
52	Melilla	0	0	2	2	0	-35	6.860
Total		304.383	644.186	16.751.012	17.699.581	1.995.176	-105.458	193.875.832

IMPUESTO SOBRE EL VALOR AÑADIDO. EJERCICIO 2003

Miles de euros

1.8 DISTRIBUCIÓN DEL IVA DEVENGADO DEL RECARGO DE EQUIVALENCIA

Provincias		Tipo impositivo				Modificación del recargo de equivalencia	Total
		0,50%	1%	4%	1,75%		
01	Álava	0	465	53	0	0	518
02	Albacete	248	419	2.934	2	0	3.602
03	Alicante	906	1.805	22.078	5	-6	24.786
04	Almería	593	679	1.657	0	-1	2.927
05	Ávila	141	253	442	0	0	836
06	Badajoz	356	845	2.093	1	1	3.297
07	Illes Balear	969	1.048	6.197	0	1	8.216
08	Barcelona	7.492	12.506	95.393	33	-23	115.401
09	Burgos	315	1.132	2.062	0	-1	3.509
10	Cáceres	437	517	685	0	0	1.639
11	Cádiz	1.358	1.280	2.693	0	-1	5.330
12	Casterllón	295	550	3.838	0	0	4.684
13	Ciudad Real	561	753	2.171	0	-10	3.475
14	Córdoba	688	1.381	5.453	1	-1	7.522
15	A Coruña	1.333	1.979	7.740	0	0	11.053
16	Cuenca	200	289	255	0	0	743
17	Girona	488	2.084	5.523	2	-1	8.095
18	Granada	1.101	1.639	5.291	1	-2	8.029
19	Guadalajara	32	163	438	123	0	755
20	Guipuzcoa	434	1	508	0	0	944
21	Huelva	159	498	517	0	0	1.175
22	Huesca	46	254	375	0	0	675
23	Jaén	563	1.042	3.063	16	4	4.688
24	León	496	704	1.736	0	-31	2.905
25	Lleida	311	1.012	1.930	0	0	3.253
26	La Rioja	283	614	4.579	1	0	5.476
27	Lugo	510	401	1.225	2	-1	2.137
28	Madrid	12.587	10.555	58.275	133.766	-43	215.140
29	Málaga	1.201	1.466	7.743	2	0	10.412
30	Murcia	3.618	3.579	11.087	0	0	18.284
31	Navarra	1	39	953	0	0	993
32	Orense	183	386	2.488	0	0	3.058
33	Oviedo	1.505	1.318	5.083	2	-847	7.060
34	Palencia	65	305	713	3	0	1.087
35	Las Palmas	3	288	296	0	0	587
36	Pontevedra	1.219	1.475	7.797	1	-37	10.455
37	Salamanca	619	753	1.827	0	0	3.199
38	S.C.Tenerife	2	0	9	0	0	12
39	Cantabria	633	707	1.960	28	-18	3.310
40	Segovia	46	339	232	0	2	619
41	Sevilla	3.261	3.542	11.815	2	-49	18.572
42	Soria	36	287	359	0	0	682
43	Tarragona	250	789	3.330	2	0	4.371
44	Teruel	27	329	178	0	0	534
45	Toledo	648	1.005	5.863	22	1	7.539
46	Valencia	3.349	3.335	31.015	6	-25	37.680
47	Valladolid	207	1.152	2.483	7	0	3.850
48	Vizcaya	27	189	507	0	0	724
49	Zamora	393	323	553	0	0	1.269
50	Zaragoza	4.469	2.550	13.555	3	-2	20.575
51	Ceuta	0	9	3	741	0	754
52	Melilla	1	0	12	0	0	14
Total		54.666	69.036	349.064	134.772	-1.088	606.451

IMPUESTO SOBRE EL VALOR AÑADIDO. EJERCICIO 2003

Miles de euros

I. 9 DISTRIBUCIÓN DE LAS DEDUCCIONES DEL RÉGIMEN GENERAL									
Provincias	Operaciones interiores			Importaciones			Adquisiciones intracomunitarias		
	Bienes y servicios corrientes	Bienes de inversión	Subtotal	Bienes y servicios corrientes	Bienes de inversión	Subtotal	Bienes y servicios corrientes	Bienes de inversión	Subtotal
01 Álava	244.663	11.102	255.765	9.750	109	9.859	32.619	1.260	33.879
02 Albacete	639.371	81.791	721.162	12.655	156	12.811	42.113	3.367	45.480
03 Alicante	3.862.105	208.469	4.070.574	144.220	852	145.073	188.059	9.330	197.389
04 Almería	1.117.188	80.180	1.197.368	7.214	329	7.543	35.345	21.963	57.308
05 Ávila	199.152	7.672	206.825	1.983	138	2.120	6.236	932	7.169
06 Badajoz	817.208	46.360	863.568	6.624	193	6.817	52.772	6.658	59.430
07 Illes Balear	2.167.010	168.547	2.335.557	22.901	3.326	26.228	54.951	4.862	59.813
08 Barcelona	23.684.957	1.294.602	24.979.559	1.920.756	29.328	1.950.084	4.693.829	122.049	4.815.878
09 Burgos	942.972	66.864	1.009.836	18.353	602	18.954	95.705	6.800	102.504
10 Cáceres	463.741	19.779	483.520	751	23	774	10.506	1.037	11.543
11 Cádiz	1.337.659	73.848	1.411.507	44.474	868	45.342	44.548	2.833	47.381
12 Castellón	1.693.135	117.208	1.810.343	440.935	2.152	443.086	98.082	12.732	110.814
13 Ciudad Real	673.439	44.166	717.606	6.877	159	7.036	12.479	1.933	14.413
14 Córdoba	1.361.529	59.825	1.421.354	13.082	556	13.638	40.103	1.777	41.880
15 A Coruña	2.761.356	202.102	2.963.459	203.296	1.775	205.070	245.608	8.384	253.992
16 Cuenca	283.338	24.500	307.838	779	205	984	3.084	3.683	6.767
17 Girona	1.908.625	105.235	2.013.860	62.920	1.239	64.159	182.199	5.631	187.829
18 Granada	1.239.388	61.780	1.301.167	10.139	188	10.328	29.173	1.711	30.884
19 Guadalupe	400.661	14.153	414.814	7.984	159	8.143	66.530	658	67.188
20 Guipúzcoa	503.350	29.547	532.898	23.590	107	23.697	74.505	1.601	76.106
21 Huelva	595.363	31.685	627.048	55.230	153	55.383	30.353	377	30.730
22 Huesca	503.471	34.511	537.982	4.466	42	4.508	21.138	920	22.058
23 Jaén	733.673	37.890	771.563	28.162	614	28.776	32.183	1.593	33.776
24 León	685.641	43.825	729.467	6.078	60	6.138	19.070	2.354	21.424
25 Lleida	1.186.357	70.991	1.257.348	14.813	293	15.106	49.336	2.978	52.314
26 La Rioja	769.912	63.995	833.907	36.389	902	37.291	49.053	3.144	52.197
27 Lugo	470.921	51.310	522.231	4.016	67	4.083	20.776	5.147	25.923
28 Madrid	42.684.863	3.114.982	45.799.846	6.075.966	23.336	6.099.322	6.715.032	190.127	6.905.159
29 Málaga	2.600.058	128.346	2.728.404	91.033	1.823	92.857	204.948	4.803	209.751
30 Murcia	3.199.915	211.204	3.411.118	69.600	2.993	72.593	129.454	9.684	139.138
31 Navarra	680.077	17.664	697.741	39.247	212	39.459	210.071	1.642	211.714
32 Orense	519.744	26.011	545.755	9.434	57	9.492	25.149	1.491	26.639
33 Oviedo	2.109.301	141.480	2.250.781	143.553	685	144.237	102.123	7.397	109.519
34 Palencia	242.757	21.407	264.164	2.306	378	2.684	10.517	2.345	12.862
35 Las Palmas	59.434	23.310	82.744	11.670	21	11.692	7.634	444	8.078
36 Pontevedra	2.277.944	86.031	2.363.975	103.963	4.000	107.963	565.472	4.199	569.670
37 Salamanca	502.942	31.038	533.980	5.391	50	5.440	17.126	1.750	18.876
38 S.C.Tenerife	28.671	892	29.563	4.191	24	4.215	3.970	28	3.997
39 Cantabria	1.292.536	51.239	1.343.775	28.783	707	29.491	99.852	4.797	104.649
40 Segovia	289.062	17.446	306.509	1.361	2.796	4.157	11.137	833	11.971
41 Sevilla	3.576.933	173.503	3.750.436	99.995	3.378	103.373	123.219	6.547	129.766
42 Soria	152.153	17.354	169.507	1.871	142	2.013	9.803	1.027	10.829
43 Tarragona	1.570.377	100.103	1.670.481	52.206	1.805	54.011	165.561	7.547	173.108
44 Teruel	237.434	22.331	259.764	4.124	100	4.224	17.015	1.316	18.331
45 Toledo	1.219.381	83.825	1.303.206	22.059	366	22.426	56.959	4.915	61.874
46 Valencia	6.912.428	427.591	7.340.019	370.880	3.828	374.708	889.521	35.476	924.997
47 Valladolid	1.657.333	115.275	1.772.608	49.945	702	50.647	728.620	25.769	754.389
48 Vizcaya	2.203.117	349.722	2.552.838	93.794	17.569	111.363	166.443	23.617	190.060
49 Zamora	213.283	15.473	228.756	415	204	619	4.315	703	5.018
50 Zaragoza	3.115.013	185.987	3.301.000	100.474	1.447	101.921	617.644	13.902	631.545
51 Ceuta	5.804	1.659	7.463	5.016	0	5.016	320	10	330
52 Melilla	9.086	213	9.299	14	0	14	2	1	3
Total	128.605.811	8.416.024	137.021.835	10.495.748	111.220	10.606.968	17.112.262	586.082	17.698.344

IMPUESTO SOBRE EL VALOR AÑADIDO. EJERCICIO 2003

Miles de euros

I. 9 DISTRIBUCIÓN DE LAS DEDUCCIONES DEL RÉGIMEN GENERAL (continuación)

Provincias		Compensaciones REAGP	Rectificación de deducciones	Regularización de inversiones	Total deducciones
01	Álava	0	0	0	299.503
02	Albacete	17.307	-390	-278	796.092
03	Alicante	16.301	-1.366	-1.829	4.426.142
04	Almería	88.276	-674	-410	1.349.411
05	Ávila	3.894	-84	109	220.032
06	Badajoz	28.183	-595	-406	956.997
07	Illes Balear	2.319	-1.624	-910	2.421.382
08	Barcelona	15.951	-9.789	-32	31.751.650
09	Burgos	18.059	-525	-377	1.148.450
10	Cáceres	19.703	-390	-219	514.933
11	Cádiz	10.208	113	-992	1.513.559
12	Castellón	18.152	-2.179	-209	2.380.008
13	Ciudad Real	25.994	-217	-85	764.745
14	Córdoba	34.926	-498	-414	1.510.887
15	A Coruña	14.486	-3.229	2.376	3.436.155
16	Cuenca	18.515	-115	-129	333.860
17	Girona	2.564	-194	-210	2.268.008
18	Granada	32.248	-597	44	1.374.073
19	Guadalajara	4.168	-85	59	494.287
20	Guipuzcoa	2.461	-13	233	635.381
21	Huelva	11.440	-37	32	724.597
22	Huesca	14.836	-232	-349	578.804
23	Jaén	52.818	-497	-337	886.100
24	León	12.684	-582	-192	768.938
25	Lleida	22.795	-204	-378	1.346.981
26	La Rioja	19.419	-634	-196	941.984
27	Lugo	15.328	-151	-358	567.056
28	Madrid	27.434	-24.855	46	58.806.951
29	Málaga	16.472	-2.161	-2.294	3.043.029
30	Murcia	43.145	-4.891	23	3.661.126
31	Navarra	399	-13	52	949.351
32	Orense	2.156	-130	-715	583.197
33	Oviedo	12.277	-1.218	-1.640	2.513.957
34	Palencia	6.274	-987	-207	284.790
35	Las Palmas	0	10	0	102.523
36	Pontevedra	8.992	-1.620	-457	3.048.523
37	Salamanca	18.317	-156	-69	576.388
38	S.C.Tenerife	84	-9	1	37.851
39	Cantabria	5.514	-612	3.133	1.485.950
40	Segovia	6.383	1.771	14	330.804
41	Sevilla	39.188	-3.005	-1.006	4.018.752
42	Soria	4.534	-513	-287	186.083
43	Tarragona	13.025	-338	-118	1.910.169
44	Teruel	6.314	-20	-264	288.349
45	Toledo	19.696	-400	-39	1.406.762
46	Valencia	54.323	-4.321	1.730	8.691.456
47	Valladolid	12.656	202	245	2.590.748
48	Vizcaya	664	-733	1.040	2.855.233
49	Zamora	11.934	-37	-242	246.048
50	Zaragoza	20.223	-660	-477	4.053.553
51	Ceuta	2	-1	0	12.810
52	Melilla	0	0	0	9.296
Total		853.040	-69.486	-6.989	166.103.712

IMPUESTO SOBRE EL VALOR AÑADIDO. EJERCICIO 2003

Miles de euros

I. 10 DISTRIBUCIÓN DEL IVA DEVENGADO, DEDUCCIONES Y RESULTADO DEL RÉGIMEN GENERAL									
Provincias	IVA devengado			Deducciones			Resultado		
	Número de declarantes	Importe* (miles euros)	Media (euros)	Número de declarantes	Importe (miles euros)	Media (euros)	Número de declarantes	Importe (miles euros)	Media (euros)
01 Álava	147	284.022	1.932.119	83	299.503	3.608.476	152	-15.482	-101.855
02 Albacete	21.891	869.297	39.710	17.734	796.092	44.891	22.536	73.205	3.248
03 Alicante	108.987	4.878.956	44.766	84.574	4.426.142	52.335	113.566	452.814	3.987
04 Almería	30.325	1.310.569	43.217	26.367	1.349.411	51.178	31.703	-38.842	-1.225
05 Ávila	9.317	257.462	27.634	7.605	220.032	28.933	9.595	37.430	3.901
06 Badajoz	32.905	1.037.211	31.521	26.821	956.997	35.681	33.735	80.214	2.378
07 Illes Balear	78.634	2.774.764	35.287	62.998	2.421.382	38.436	82.058	353.381	4.306
08 Barcelona	366.111	38.390.432	104.860	323.487	31.751.650	98.154	381.802	6.638.782	17.388
09 Burgos	20.205	1.303.827	64.530	16.316	1.148.450	70.388	21.125	155.377	7.355
10 Cáceres	21.943	565.391	25.766	18.297	514.933	28.143	22.498	50.458	2.243
11 Cádiz	44.819	1.703.351	38.005	36.498	1.513.559	41.470	46.383	189.792	4.092
12 Castellón	36.611	2.454.881	67.053	27.411	2.380.008	86.827	37.963	74.873	1.972
13 Ciudad Real	24.006	846.481	35.261	19.685	764.745	38.849	24.647	81.736	3.316
14 Córdoba	40.770	1.621.144	39.763	32.594	1.510.887	46.355	41.943	110.256	2.629
15 A Coruña	71.956	3.845.189	53.438	55.980	3.436.155	61.382	74.010	409.034	5.527
16 Cuenca	11.564	342.419	29.611	9.568	333.860	34.893	11.863	8.555	721
17 Girona	53.834	2.552.377	47.412	45.517	2.268.008	49.826	55.880	284.369	5.089
18 Granada	46.467	1.509.913	32.494	37.434	1.374.073	36.707	48.069	135.840	2.826
19 Guadalajara	9.202	588.116	63.912	7.120	494.287	69.422	9.517	93.823	9.859
20 Guipúzcoa	273	731.968	2.681.202	155	635.381	4.099.234	282	96.587	342.507
21 Huelva	20.434	776.576	38.004	16.504	724.597	43.904	21.211	51.979	2.451
22 Huesca	16.605	594.395	35.796	14.058	578.804	41.173	17.333	15.592	900
23 Jaén	28.906	994.546	34.404	22.553	886.100	39.290	29.565	108.446	3.668
24 León	28.080	879.219	31.300	21.733	768.938	35.381	28.849	110.281	3.823
25 Lleida	33.919	1.484.475	43.765	28.940	1.346.981	46.544	35.085	137.494	3.919
26 La Rioja	20.175	1.070.987	53.085	15.652	941.984	60.183	20.901	129.003	6.172
27 Lugo	23.828	636.316	26.705	18.487	567.056	30.673	24.424	69.261	2.836
28 Madrid	354.807	71.241.339	200.789	298.580	58.806.951	196.955	373.485	12.434.388	33.293
29 Málaga	83.938	3.511.669	41.836	71.596	3.043.029	42.503	88.751	468.640	5.280
30 Murcia	71.041	3.789.060	53.336	57.647	3.661.126	63.509	73.532	127.934	1.740
31 Navarra	278	1.044.952	3.758.820	156	949.351	6.085.585	286	95.601	334.268
32 Orense	21.975	670.928	30.531	16.759	583.197	34.799	22.547	87.732	3.891
33 Oviedo	62.939	2.959.633	47.024	46.215	2.513.957	54.397	64.453	445.676	6.915
34 Palencia	10.144	321.289	31.673	8.071	284.790	35.286	10.462	36.499	3.489
35 Las Palmas	783	104.729	133.753	682	102.523	150.327	885	2.206	2.492
36 Pontevedra	58.724	3.502.219	59.639	46.477	3.048.523	65.592	60.613	453.696	7.485
37 Salamanca	21.360	648.381	30.355	16.326	576.388	35.305	21.854	71.993	3.294
38 S.C.Tenerife	489	37.750	77.198	409	37.851	92.546	557	-102	-182
39 Cantabria	32.502	1.803.836	55.499	25.201	1.485.950	58.964	33.387	317.886	9.521
40 Segovia	10.085	363.678	36.061	8.547	330.804	38.704	10.435	32.874	3.150
41 Sevilla	83.748	4.671.117	55.776	67.364	4.018.752	59.657	86.632	652.365	7.530
42 Soria	5.552	206.863	37.259	4.685	186.083	39.719	5.862	20.780	3.545
43 Tarragona	48.106	2.210.389	45.948	40.759	1.910.169	46.865	50.042	300.220	5.999
44 Teruel	8.761	339.229	38.720	7.077	288.348	40.745	9.083	50.880	5.602
45 Toledo	34.507	1.573.026	45.586	28.399	1.406.762	49.536	35.490	166.264	4.685
46 Valencia	156.916	9.856.086	62.811	118.739	8.691.456	73.198	162.139	1.164.631	7.183
47 Valladolid	30.751	2.809.875	91.375	24.599	2.590.748	105.319	31.710	219.127	6.910
48 Vizcaya	569	3.582.281	6.295.748	322	2.855.233	8.867.182	577	727.048	1.260.049
49 Zamora	10.633	270.463	25.436	8.442	246.048	29.146	10.901	24.415	2.240
50 Zaragoza	57.675	4.636.274	80.386	44.806	4.053.553	90.469	59.747	582.721	9.753
51 Ceuta	327	16.062	49.120	222	12.810	57.702	352	3.253	9.240
52 Melilla	203	6.875	33.866	116	9.296	80.139	218	-2.421	-11.107
Total	2.368.739	194.482.284	82.104	1.936.367	166.103.712	85.781	2.460.695	28.378.571	11.533

* Incluido el recargo de equivalencia

IMPUESTO SOBRE EL VALOR AÑADIDO. EJERCICIO 2003

Miles de euros

I. 11 DISTRIBUCIÓN DEL IVA DEVENGADO, DEDUCCIONES Y RESULTADO DEL RÉGIMEN SIMPLIFICADO										
Provincias		IVA devengado			Deducciones			Resultado		
		Número de declarantes	Importe* (miles euros)	Media (euros)	Número de declarantes	Importe (miles euros)	Media (euros)	Número de declarantes	Importe (miles euros)	Media (euros)
01	Álava	5	4	823	1	0	72	5	4	808
02	Albacete	3.290	7.117	2.163	1.039	3.188	3.068	3.294	3.929	1.193
03	Alicante	15.748	30.500	1.937	3.857	9.329	2.419	15.760	21.171	1.343
04	Almería	4.835	11.809	2.442	1.466	6.915	4.717	4.838	4.894	1.012
05	Ávila	2.177	2.744	1.260	418	1.160	2.775	2.178	1.584	727
06	Badajoz	3.490	6.454	1.849	1.059	2.865	2.706	3.494	3.588	1.027
07	Illes Balear	11.025	19.711	1.788	2.814	5.351	1.901	11.035	14.361	1.301
08	Barcelona	73.562	154.385	2.099	13.957	36.359	2.605	73.611	118.027	1.603
09	Burgos	5.349	12.266	2.293	1.433	5.284	3.688	5.356	6.982	1.304
10	Cáceres	2.015	2.998	1.488	552	1.450	2.627	2.021	1.548	766
11	Cádiz	6.071	10.072	1.659	1.409	3.303	2.344	6.080	6.769	1.113
12	Castellón	7.675	16.900	2.202	2.322	5.375	2.315	7.677	11.525	1.501
13	Ciudad Real	3.400	7.876	2.317	953	3.324	3.488	3.407	4.553	1.336
14	Córdoba	5.218	7.976	1.529	1.291	3.764	2.916	5.235	4.212	805
15	A Coruña	8.445	13.988	1.656	2.108	5.142	2.439	8.460	8.846	1.046
16	Cuenca	2.568	5.721	2.228	677	2.462	3.637	2.573	3.259	1.267
17	Girona	8.633	19.262	2.231	2.767	6.605	2.387	8.651	12.657	1.463
18	Granada	5.570	10.900	1.957	1.501	5.664	3.773	5.580	5.236	938
19	Guadalajara	2.264	4.770	2.107	590	1.529	2.591	2.267	3.241	1.430
20	Guipuzcoa	4	2	470	1	0	39	4	2	460
21	Huelva	3.412	5.303	1.554	799	1.906	2.386	3.414	3.397	995
22	Huesca	4.637	8.034	1.733	1.505	5.097	3.387	4.682	2.937	627
23	Jaén	5.223	9.306	1.782	1.378	4.633	3.362	5.234	4.674	893
24	León	5.979	10.873	1.819	1.420	3.848	2.710	5.985	7.025	1.174
25	Lleida	6.710	12.506	1.864	2.062	6.629	3.215	6.734	5.877	873
26	La Rioja	4.066	8.670	2.132	1.256	3.770	3.002	4.072	4.899	1.203
27	Lugo	3.267	6.715	2.055	958	3.295	3.439	3.272	3.421	1.045
28	Madrid	56.935	99.101	1.741	10.392	23.943	2.304	56.995	75.158	1.319
29	Málaga	9.161	14.435	1.576	1.896	5.085	2.682	9.179	9.350	1.019
30	Murcia	12.188	29.377	2.410	3.449	11.176	3.240	12.209	18.201	1.491
31	Navarra	6	10	1.602	0	0	0	6	10	1.602
32	Orense	2.404	3.936	1.637	523	1.642	3.140	2.405	2.293	953
33	Oviedo	11.350	22.258	1.961	2.856	8.109	2.839	11.369	14.149	1.245
34	Palencia	2.250	4.512	2.005	724	2.009	2.775	2.258	2.503	1.109
35	Las Palmas	27	31	1.164	4	2	528	27	29	1.086
36	Pontevedra	7.024	10.875	1.548	1.959	4.565	2.330	7.031	6.310	897
37	Salamanca	3.411	4.958	1.453	874	1.646	1.883	3.420	3.312	968
38	S.C.Tenerife	21	18	845	4	12	3.056	21	6	263
39	Cantabria	5.500	12.458	2.265	1.541	4.729	3.069	5.508	7.729	1.403
40	Segovia	2.983	4.728	1.585	732	2.603	3.556	2.989	2.125	711
41	Sevilla	13.157	23.983	1.823	2.716	7.257	2.672	13.171	16.726	1.270
42	Soria	1.794	3.366	1.876	607	2.547	4.196	1.892	819	433
43	Tarragona	7.698	18.105	2.352	2.291	6.595	2.879	7.711	11.510	1.493
44	Teruel	2.610	4.018	1.539	929	2.761	2.972	2.625	1.257	479
45	Toledo	6.265	12.343	1.970	1.491	4.365	2.928	6.272	7.978	1.272
46	Valencia	27.423	59.902	2.184	7.494	19.517	2.604	27.459	40.385	1.471
47	Valladolid	4.928	9.733	1.975	1.341	3.339	2.490	4.930	6.393	1.297
48	Vizcaya	21	42	2.012	7	22	3.195	21	20	946
49	Zamora	1.991	3.150	1.582	555	1.695	3.054	1.995	1.455	729
50	Zaragoza	12.599	26.023	2.065	3.431	8.885	2.590	12.617	17.138	1.358
51	Ceuta	10	10	1.023	3	1	308	10	9	931
52	Mejilla	6	8	1.262	0	0	0	6	8	1.262
Total		396.400	774.242	1.953	95.412	260.751	2.733	397.045	513.491	1.293

IMPUESTO SOBRE EL VALOR AÑADIDO. EJERCICIO 2003							
Miles de euros							
I. 12 DISTRIBUCIÓN DE LA COMPENSACIÓN DE CUOTAS Y DEL RESULTADO DE LA LIQUIDACIÓN							
Provincias		Compensación de cuotas			Resultado de la liquidación		
		Número de declarantes	Importe (miles euros)	Media (euros)	Número de declarantes	Importe (miles euros)	Media (euros)
01	Álava	15	918	61.181	157	-16.396	-104.431
02	Albacete	4.580	31.710	6.924	25.807	45.425	1.760
03	Alicante	24.968	236.350	9.466	129.086	237.636	1.841
04	Almería	9.484	105.834	11.159	36.629	-139.781	-3.816
05	Ávila	2.315	13.565	5.860	11.740	25.449	2.168
06	Badajoz	7.018	40.402	5.757	37.243	43.400	1.165
07	Illes Balear	18.530	190.697	10.291	93.078	177.045	1.902
08	Barcelona	72.867	946.163	12.985	455.041	5.810.645	12.769
09	Burgos	4.485	41.747	9.308	26.364	120.612	4.575
10	Cáceres	5.383	30.680	5.699	24.595	21.326	867
11	Cádiz	9.436	90.611	9.603	52.365	105.950	2.023
12	Casterllón	7.123	69.529	9.761	45.389	16.869	372
13	Ciudad Real	4.983	37.240	7.473	28.047	49.049	1.749
14	Córdoba	8.955	78.167	8.729	47.119	36.302	770
15	A Coruña	15.987	121.947	7.628	82.334	295.934	3.594
16	Cuenca	2.822	17.042	6.039	14.425	-5.224	-362
17	Girona	12.075	82.111	6.800	64.340	214.915	3.340
18	Granada	10.956	91.211	8.325	53.658	49.865	929
19	Guadalajara	1.965	20.623	10.495	11.719	76.447	6.523
20	Guipuzcoa	37	6.974	188.485	288	89.615	311.163
21	Huelva	5.072	47.252	9.316	24.546	8.124	331
22	Huesca	3.763	16.347	4.344	21.933	2.181	99
23	Jaén	6.676	49.683	7.442	34.685	63.437	1.829
24	León	6.753	48.131	7.127	34.760	69.175	1.990
25	Lleida	8.412	48.712	5.791	41.755	94.659	2.267
26	La Rioja	3.916	37.613	9.605	24.898	96.289	3.867
27	Lugo	5.422	20.878	3.851	27.677	51.803	1.872
28	Madrid	76.331	1.603.316	21.005	430.367	10.906.230	25.342
29	Málaga	22.869	302.920	13.246	98.291	175.070	1.781
30	Murcia	17.265	154.660	8.958	85.644	-8.526	-100
31	Navarra	49	5.395	110.109	296	90.215	304.780
32	Orense	5.195	28.748	5.534	24.955	61.277	2.455
33	Oviedo	11.919	91.014	7.636	75.563	368.811	4.881
34	Palencia	2.017	12.974	6.432	12.675	26.028	2.054
35	Las Palmas	188	6.212	33.044	927	-3.977	-4.290
36	Pontevedra	13.437	101.384	7.545	67.561	358.622	5.308
37	Salamanca	4.639	29.100	6.273	25.207	46.204	1.833
38	S.C.Tenerife	114	2.141	18.783	587	-2.237	-3.811
39	Cantabria	6.297	67.649	10.743	38.796	257.967	6.649
40	Segovia	2.590	11.828	4.567	13.361	23.171	1.734
41	Sevilla	18.307	285.985	15.622	99.703	383.106	3.842
42	Soria	1.113	7.140	6.416	7.691	14.458	1.880
43	Tarragona	10.917	84.557	7.745	57.637	227.173	3.941
44	Teruel	2.197	8.148	3.709	11.682	43.989	3.766
45	Toledo	8.339	71.312	8.552	41.716	102.930	2.467
46	Valencia	29.009	326.571	11.258	189.144	878.444	4.644
47	Valladolid	5.533	55.950	10.112	36.572	169.570	4.637
48	Vizcaya	87	36.835	423.389	600	690.233	1.150.388
49	Zamora	2.780	12.122	4.360	12.876	13.748	1.068
50	Zaragoza	10.145	98.344	9.694	72.112	501.514	6.955
51	Ceuta	45	510	11.344	366	2.751	7.517
52	Melilla	17	205	12.086	225	-2.619	-11.641
Total		515.397	5.927.160	11.500	2.854.232	22.964.902	8.046

II. DATOS ESTADÍSTICOS DEL EJERCICIO 2003, DISTRIBUIDOS POR COMUNIDADES AUTÓNOMAS

IMPUESTO SOBRE EL VALOR AÑADIDO. EJERCICIO 2003

II. 1 DISTRIBUCIÓN DEL NÚMERO DE DECLARANTES POR RÉGIMENES Y TIPOS IMPOSITIVOS								
CCAA	General ordinario			Bines usados, objetos de arte, antigüedades y objetos de colección			Agencias de viaje	Simplificado
	Tipo impositivo			Tipo impositivo				
	4%	7%	16%	4%	7%	16%		
Andalucía	23.131	97.218	332.963	74	72	1.190	226	50.363
Aragón	6.630	22.821	73.437	21	25	292	50	19.223
Asturias	12.130	63.008	277.860	48	54	1.007	151	10.905
I.Baleares	2.914	20.984	70.539	13	25	242	113	10.460
Canarias	54	235	1.129	1	1	3	1	46
Cantabria	1.495	9.882	28.357	3	5	113	12	5.278
C. La Mancha	7.815	32.178	88.224	16	22	308	30	17.219
C. León	12.614	46.331	124.863	26	36	533	78	29.761
Cataluña	21.970	105.475	461.668	95	75	1.861	392	93.271
Comunidad Valenciana	50	182	961	0	1	1	1	48.602
Extremadura	4.089	19.126	47.017	7	11	171	25	5.264
Galicia	8.920	57.265	151.651	28	23	583	86	20.081
Madrid	1.197	4.577	18.311	5	8	92	10	54.574
Murcia	12.752	57.104	331.628	72	77	1.506	364	11.680
Navarra	5.302	19.267	62.897	8	12	235	20	6
País Vasco	16	50	272	0	0	1	0	28
La Rioja	2.817	16.175	55.763	17	16	265	30	3.897
Total	123.896	571.878	2.127.540	434	463	8.403	1.589	380.658

IMPUESTO SOBRE EL VALOR AÑADIDO. EJERCICIO 2003

II. 1 DISTRIBUCIÓN DEL NÚMERO DE DECLARANTES POR RÉGIMENES Y TIPOS IMPOSITIVOS (continuación)

CCAA	Sujetos pasivos del recargo de equivalencia				Compensaciones del REAPG (1)	Total declarantes (2)
	Tipo impositivo					
	0,50%	1%	4%	1,75%		
Andalucía	3.447	6.493	8.809	11	3.124	464.699
Aragón	741	1.264	2.157	4	1.235	108.956
Asturias	2.038	4.079	9.928	19	1.970	373.528
I.Baleares	542	973	1.620	0	256	96.536
Canarias	5	17	25	0	3	1.644
Cantabria	272	525	596	3	123	39.744
C. La Mancha	1.106	1.770	2.634	6	1.868	125.309
C. León	1.558	2.775	3.001	6	2.981	186.694
Cataluña	3.424	6.125	15.490	44	2.307	638.782
Comunidad Valenciana	12	21	70	0	19	1.064
Extremadura	667	1.151	1.103	4	1.189	64.430
Galicia	1.418	2.730	3.775	4	1.931	209.299
Madrid	187	429	769	2	489	25.740
Murcia	1.720	2.613	7.563	27	764	448.304
Navarra	618	1.372	2.253	2	989	88.351
País Vasco	4	6	13	0	7	302
La Rioja	539	899	1.327	7	560	77.768
Total	18.298	33.242	61.133	139	19.815	2.951.150

(1) Estas siglas corresponden al Régimen especial de la agricultura, ganadería y pesca.

(2) La suma del número de declarantes de los regímenes existentes para el IVA no es igual al total por la compatibilidad entre regímenes.

IMPUESTO SOBRE EL VALOR AÑADIDO. EJERCICIO 2003

II. 2 DISTRIBUCIÓN DEL NÚMERO DE DECLARANTES POR ADQUISICIONES INTRACOMUNITARIAS, INVERSIÓN DEL SUJETO PASIVO Y MODIFICACIÓN DE BASES Y CUOTAS								
CCAA	Adquisiciones intracomunitarias			Inversión del sujeto pasivo	Modif. de bases y cuotas	Modif. de bases y cuotas por quiebras y suspensiones	Modif. recargo equivalencia	Modif. recargo equivalencia por quiebras y suspensión
	Tipo impositivo							
	4%	7%	16%					
Andalucía	484	1.457	12.504	1.100	688	126	80	4
Aragón	218	685	3.778	313	211	71	18	1
Asturias	468	1.114	15.847	1.506	543	197	90	7
I.Baleares	113	338	3.627	407	180	26	16	0
Canarias	7	17	70	7	9	1	2	0
Cantabria	35	145	1.116	56	51	40	6	1
C. La Mancha	75	332	3.217	220	193	40	20	1
C. León	271	705	5.370	298	283	111	18	1
Cataluña	1.261	3.374	31.209	3.402	1.266	469	141	5
Comunidad Valenciana	11	19	240	43	11	5	0	0
Extremadura	92	314	1.710	107	116	23	7	0
Galicia	258	1.157	8.893	550	288	82	29	2
Madrid	61	114	1.188	48	44	14	6	0
Murcia	819	1.635	17.936	2.836	841	276	73	7
Navarra	147	379	3.253	251	129	23	19	0
País Vasco	7	11	66	12	1	1	0	0
La Rioja	75	239	2.167	162	105	65	5	1
Total	4.402	12.035	112.191	11.318	4.959	1.570	530	30

IMPUESTO SOBRE EL VALOR AÑADIDO. EJERCICIO 2003

Miles de euros

II. 3 DISTRIBUCIÓN DE LA BASE IMPONIBLE POR RÉGIMENES Y TIPOS IMPOSITIVOS

CCAA	General ordinario				Régimen especial bienes usados, objetos de arte, antigüedades y objetos de colección			
	Tipo impositivo			Total	Tipo impositivo			Total
	4%	7%	16%		4%	7%	16%	
Andalucía	9.548.146	37.399.116	77.583.110	124.530.371	636	5.702	124.291	130.629
Aragón	3.350.113	8.907.452	25.528.509	37.786.074	2.057	2.912	33.972	38.941
Asturias	7.515.756	29.567.027	83.743.240	120.826.022	4.172	6.858	129.647	140.677
I. Baleares	979.391	8.423.566	12.618.276	22.021.233	387	1.939	33.949	36.274
Canarias	127.180	511.052	429.655	1.067.887	0	0	152	153
Cantabria	626.295	2.947.299	9.079.122	12.652.716	3	689	11.176	11.869
C. La Mancha	2.554.805	8.371.850	20.700.680	31.627.334	1.472	720	21.227	23.418
C. León	4.601.198	14.481.042	30.407.767	49.490.007	545	3.709	58.445	62.698
Cataluña	15.917.323	61.951.502	212.020.748	289.889.572	2.781	15.249	273.287	291.316
Comunidad Valenciana	836.678	3.960.004	24.654.542	29.451.225	0	1.207	3.978	5.185
Extremadura	1.423.415	3.790.940	7.491.624	12.705.978	82	2.830	16.170	19.081
Galicia	3.555.853	16.702.809	40.089.371	60.348.033	354	519	36.337	37.209
Madrid	472.480	1.773.708	5.425.487	7.671.675	2	396	9.495	9.892
Murcia	22.472.977	65.653.083	357.844.078	445.970.138	4.141	9.121	520.363	533.626
Navarra	4.446.790	8.625.091	17.706.179	30.778.060	887	2.225	22.347	25.460
País Vasco	66.299	557.629	4.912.633	5.536.561	0	0	7	7
La Rioja	2.133.234	4.878.847	14.985.843	21.997.924	749	1.614	28.471	30.834
Total	80.627.933	278.502.015	945.220.862	1.304.350.811	18.267	55.689	1.323.313	1.397.269

IVA 2003 POR COMUNIDADES AUTÓNOMAS

Miles de euros

II. 3 DISTRIBUCIÓN DE LA BASE IMPONIBLE POR RÉGIMENES Y TIPOS IMPOSITIVOS (continuación)

CCAA	Régimen especial de las agencias de viajes	Subtotal de los regímenes anteriores			
		Tipo impositivo			Total
		4%	7%	16%	
Andalucía	28.300	9.548.781	37.404.818	77.735.701	124.689.300
Aragón	29.616	3.352.170	8.910.364	25.592.097	37.854.631
Asturias	16.211	7.519.928	29.573.884	83.889.097	120.982.909
I.Baleares	279.827	979.777	8.425.504	12.932.052	22.337.334
Canarias	42	127.181	511.052	429.849	1.068.081
Cantabria	1.279	626.297	2.947.989	9.091.577	12.665.863
C. La Mancha	1.417	2.556.277	8.372.569	20.723.323	31.652.170
C. León	20.178	4.601.743	14.484.751	30.486.389	49.572.883
Cataluña	77.658	15.920.104	61.966.750	212.371.692	290.258.546
Comunidad Valenciana	13.084	836.678	3.961.211	24.671.604	29.469.494
Extremadura	672	1.423.496	3.793.769	7.508.466	12.725.731
Galicia	7.982	3.556.207	16.703.327	40.133.690	60.393.225
Madrid	216	472.482	1.774.104	5.435.198	7.681.784
Murcia	235.925	22.477.118	65.662.204	358.600.366	446.739.689
Navarra	9.392	4.447.677	8.627.317	17.737.918	30.812.912
País Vasco	0	66.299	557.629	4.912.641	5.536.568
La Rioja	2.805	2.133.983	4.880.461	15.017.119	22.031.563
Total	724.604	80.646.200	278.557.704	947.268.779	1.306.472.683

IMPUESTO SOBRE EL VALOR AÑADIDO. EJERCICIO 2003						
Miles de euros						
II. 4 DISTRIBUCIÓN DE LA BASE IMPONIBLE POR ADQUISICIONES INTRACOMUNITARIAS, INVERSIÓN DEL SUJETO PASIVO Y MODIFICACIÓN DE BASES Y CUOTAS						
CCAA	Adquisiciones intracomunitarias				Inversión sujeto pasivo	Modif. de bases y cuotas
	Tipo impositivo			Total		
	4%	7%	16%			
Andalucía	111.251	567.866	3.372.825	4.051.941	311.088	-55.713
Aragón	79.158	173.278	4.109.202	4.361.638	147.526	-4.505
Asturias	332.276	627.243	7.342.591	8.302.110	637.186	-25.120
I.Baleares	14.879	45.337	354.441	414.658	64.083	-16.206
Canarias	3.017	49.936	53.036	105.988	127.238	-2.765
Cantabria	7.488	54.221	626.551	688.260	67.297	-3.775
C. La Mancha	14.549	125.426	1.168.847	1.308.822	24.523	-5.320
C. León	143.824	259.373	5.756.920	6.160.117	152.135	-9.604
Cataluña	2.060.027	3.625.353	30.616.561	36.301.942	2.283.082	-196.672
Comunidad Valenciana	35.023	180.037	1.778.895	1.993.954	251.226	-4.977
Extremadura	20.529	79.224	407.524	507.278	23.305	-2.204
Galicia	98.801	486.201	5.244.281	5.829.283	130.142	-11.899
Madrid	25.344	42.991	301.911	370.247	5.028	-2.039
Murcia	4.562.986	2.494.289	40.894.876	47.952.152	8.269.630	-145.136
Navarra	58.144	267.831	735.541	1.061.517	85.273	-8.703
País Vasco	11.075	26.700	1.306.520	1.344.295	31.677	-98
La Rioja	29.605	93.166	624.497	747.268	107.014	-11.080
Total	7.607.979	9.198.472	104.695.020	121.501.471	12.717.453	-505.815

IMPUESTO SOBRE EL VALOR AÑADIDO. EJERCICIO 2003

Miles de euros

II. 5 DISTRIBUCIÓN DE LA BASE IMPONIBLE DEL RECARGO DE EQUIVALENCIA

CCAA	Tipo impositivo				Total
	0,50%	1%	4%	1,75%	
Andalucía	1.785.119	1.153.677	956.191	43.630	3.938.618
Aragón	908.379	313.247	352.701	161	1.574.489
Asturias	909.945	568.958	1.423.261	603	2.902.767
I. Baleares	193.873	104.784	154.937	0	453.594
Canarias	1.057	28.850	7.626	0	37.532
Cantabria	126.526	70.711	48.992	1.610	247.838
C. La Mancha	337.696	262.808	291.520	8.387	900.410
C. León	463.742	525.055	260.161	609	1.249.567
Cataluña	1.709.341	1.639.000	2.654.443	2.137	6.004.920
Comunidad Valenciana	92.257	65.536	26.724	0	184.517
Extremadura	158.543	136.282	69.454	59	364.339
Galicia	649.318	424.155	481.230	137	1.554.840
Madrid	56.530	61.431	114.490	30	232.481
Murcia	2.517.690	1.055.655	1.456.945	7.663.209	12.693.500
Navarra	723.778	357.883	277.177	23	1.358.860
País Vasco	116	3.914	23.827	0	27.858
La Rioja	300.988	131.774	127.076	98	559.936
Total	10.934.898	6.903.718	8.726.757	7.720.693	34.286.067

IMPUESTO SOBRE EL VALOR AÑADIDO. EJERCICIO 2003

Miles de euros

II. 6 DISTRIBUCIÓN DEL IVA DEVENGADO DEL RÉGIMEN GENERAL POR RÉGIMENES Y TIPOS IMPOSITIVOS								
CCAA	General ordinario				Régimen especial bienes usados, objetos de arte, antigüedades y objetos de colección			
	Tipo impositivo			Total	Tipo impositivo			Total
	4%	7%	16%		4%	7%	16%	
Andalucía	381.923	2.618.221	12.413.061	15.413.205	25	399	19.885	20.310
Aragón	134.007	623.530	4.084.560	4.842.097	85	204	5.436	5.724
Asturias	300.621	2.069.702	13.398.803	15.769.126	172	480	20.743	21.395
I.Baleares	39.175	589.662	2.018.830	2.647.666	15	136	5.432	5.583
Canarias	5.088	35.774	68.744	109.606	0	0	23	23
Cantabria	25.051	206.318	1.452.653	1.684.023	0	48	1.788	1.837
C. La Mancha	102.193	586.046	3.312.019	4.000.258	59	50	3.396	3.505
C. León	184.046	1.013.709	4.865.210	6.062.966	22	260	9.350	9.631
Cataluña	636.713	4.336.589	33.922.156	38.895.458	111	1.067	43.736	44.914
Comunidad Valenciana	33.467	277.201	3.944.725	4.255.393	0	84	636	721
Extremadura	56.937	265.376	1.198.613	1.520.926	3	198	2.587	2.788
Galicia	142.234	1.169.206	6.414.262	7.725.703	14	36	5.794	5.844
Madrid	18.902	124.165	868.085	1.011.152	0	28	1.519	1.547
Murcia	898.918	4.595.619	57.255.224	62.749.761	160	639	83.259	84.057
Navarra	177.881	603.764	2.833.105	3.614.750	35	156	3.575	3.767
País Vasco	2.652	39.104	785.834	827.589	0	0	1	1
La Rioja	85.329	341.530	2.397.717	2.824.577	30	113	4.555	4.698
Total	3.225.136	19.495.517	151.233.602	173.954.255	732	3.898	211.716	216.347

IMPUESTO SOBRE EL VALOR AÑADIDO. EJERCICIO 2003*Miles de euros***II. 6 DISTRIBUCIÓN DEL IVA DEVENGADO DEL RÉGIMEN GENERAL POR RÉGIMENES Y TIPOS IMPOSITIVOS
(continuación)**

CCAA	Régimen especial de las agencias de viajes	Subtotal de los regímenes anteriores			
		Tipo impositivo			Total
		4%	7%	16%	
Andalucía	4.528	381.948	2.618.620	12.437.474	15.438.043
Aragón	4.739	134.092	623.734	4.094.734	4.852.560
Asturias	2.593	300.793	2.070.182	13.422.138	15.793.113
I. Baleares	44.772	39.190	589.797	2.069.034	2.698.022
Canarias	7	5.088	35.774	68.774	109.636
Cantabria	205	25.051	206.367	1.454.646	1.686.064
C. La Mancha	227	102.252	586.096	3.315.642	4.003.990
C. León	3.228	184.068	1.013.969	4.877.789	6.075.825
Cataluña	12.421	636.824	4.337.656	33.978.312	38.952.793
Comunidad Valenciana	2.093	33.467	277.285	3.947.455	4.258.207
Extremadura	108	56.940	265.574	1.201.308	1.523.822
Galicia	1.277	142.248	1.169.243	6.421.333	7.732.824
Madrid	35	18.902	124.193	869.639	1.012.733
Murcia	37.748	899.078	4.596.258	57.376.231	62.871.566
Navarra	1.503	177.916	603.920	2.838.183	3.620.019
País Vasco	0	2.652	39.104	785.835	827.590
La Rioja	449	85.359	341.643	2.402.722	2.829.724
Total	115.931	3.225.868	19.499.415	151.561.249	174.286.533

IMPUESTO SOBRE EL VALOR AÑADIDO. EJERCICIO 2003							
Miles de euros							
II. 7 DISTRIBUCIÓN DEL IVA DEVENGADO POR ADQUISICIONES INTRACOMUNITARIAS, INVERSIÓN DEL SUJETO PASIVO Y MODIFICACIÓN DE BASES Y CUOTAS							
CCAA	Adquisiciones intracomunitarias				Inversión sujeto pasivo	Modif. de bases y cuotas	TOTAL (sin recargo de equivalencia)
	Tipo impositivo			Total			
	4%	7%	16%				
Andalucía	4.453	39.748	539.620	583.821	49.583	-9.050	16.062.397
Aragón	3.173	12.132	657.472	672.777	23.584	-806	5.548.115
Asturias	13.302	43.874	1.174.809	1.231.985	101.514	-3.840	17.122.772
I.Baleares	596	3.173	56.709	60.478	10.192	-2.143	2.766.548
Canarias	121	3.495	8.486	12.102	20.358	-216	141.880
Cantabria	300	3.805	100.246	104.351	10.741	-631	1.800.526
C. La Mancha	582	8.779	187.021	196.382	3.886	-1.035	4.203.223
C. León	5.753	18.156	921.093	945.003	24.261	-1.989	7.043.101
Cataluña	82.441	253.858	4.898.711	5.235.010	361.523	-42.774	44.506.552
Comunidad Valenciana	1.401	12.603	284.513	298.517	40.113	-752	4.596.085
Extremadura	821	5.546	65.208	71.575	3.173	-904	1.597.666
Galicia	3.953	34.039	839.067	877.059	20.323	-2.256	8.627.950
Madrid	1.014	3.009	48.305	52.328	803	-355	1.065.511
Murcia	182.521	174.827	6.543.121	6.900.470	1.289.551	-35.387	71.026.199
Navarra	2.326	18.749	117.680	138.755	13.410	-1.408	3.770.775
País Vasco	443	1.869	209.034	211.346	5.038	-16	1.043.959
La Rioja	1.184	6.522	99.917	107.623	17.120	-1.894	2.952.572
TOTAL	304.383	644.186	16.751.012	17.699.581	1.995.176	-105.458	193.875.832

IMPUESTO SOBRE EL VALOR AÑADIDO. EJERCICIO 2003

Miles de euros

II. 8 DISTRIBUCIÓN DEL IVA DEVENGADO DEL RECARGO DE EQUIVALENCIA

CCAA	Tipo impositivo				Modificación del recargo de equivalencia	Total
	0,50%	1%	4%	1,75%		
Andalucía	8.926	11.537	38.247	764	-49	59.424
Aragón	4.542	3.132	14.108	3	-2	21.783
Asturias	4.550	5.690	56.931	11	-31	67.150
I.Baleares	969	1.048	6.197	0	1	8.216
Canarias	5	288	305	0	0	599
Cantabria	633	707	1.960	28	-18	3.310
C. La Mancha	1.688	2.628	11.661	147	-9	16.115
C. León	2.319	5.250	10.406	11	-30	17.957
Cataluña	8.540	16.391	106.176	37	-24	131.120
Comunidad Valenciana	461	655	1.069	0	0	2.186
Extremadura	792	1.363	2.778	1	2	4.936
Galicia	3.246	4.241	19.249	2	-37	26.702
Madrid	283	614	4.579	1	0	5.476
Murcia	12.587	10.555	58.275	133.766	-43	215.140
Navarra	3.618	3.579	11.087	0	0	18.284
País Vasco	1	39	953	0	0	993
La Rioja	1.505	1.318	5.083	2	-847	7.060
Total	54.666	69.036	349.064	134.772	-1.088	606.451

IMPUESTO SOBRE EL VALOR AÑADIDO. EJERCICIO 2003

Miles de euros

II. 9 DISTRIBUCIÓN DE LAS DEDUCCIONES DEL RÉGIMEN GENERAL									
CCAA	Operaciones interiores			Importaciones			Adquisiciones intracomunitarias		
	Bienes y servicios corrientes	Bienes de inversión	Subtotal	Bienes corrientes	Bienes de inversión	Subtotal	Bienes corrientes	Bienes de inversión	Subtotal
Andalucía	12.576.661	648.929	13.225.589	354.360	7.910	362.271	540.193	41.615	581.809
Aragón	3.855.917	242.829	4.098.746	109.064	1.589	110.653	655.796	16.138	671.935
Asturias	12.467.668	753.267	13.220.935	956.035	6.832	962.867	1.175.662	57.538	1.233.201
I. Baleares	2.167.010	168.547	2.335.557	22.901	3.326	26.228	54.951	4.862	59.813
Canarias	88.104	24.203	112.307	15.861	46	15.907	11.604	471	12.075
Cantabria	1.292.536	51.239	1.343.775	28.783	707	29.491	99.852	4.797	104.649
C. La Mancha	3.216.189	248.435	3.464.625	50.354	1.045	51.399	181.166	14.557	195.722
C. León	4.885.296	336.354	5.221.650	87.702	5.071	92.773	902.528	42.514	945.042
Cataluña	28.350.316	1.570.932	29.921.248	2.050.694	32.665	2.083.359	5.090.925	138.204	5.229.129
Comunidad Valenciana	2.951.130	390.371	3.341.501	127.134	17.785	144.919	273.568	26.477	300.045
Extremadura	1.280.949	66.139	1.347.089	7.376	216	7.591	63.279	7.694	70.973
Galicia	6.029.966	365.454	6.395.420	320.709	5.899	326.608	857.004	19.220	876.224
Madrid	769.912	63.995	833.907	36.389	902	37.291	49.053	3.144	52.197
Murcia	42.684.863	3.114.982	45.799.846	6.075.986	23.336	6.099.322	6.715.032	190.127	6.905.159
Navarra	3.199.915	211.204	3.411.118	69.600	2.993	72.593	129.454	9.684	139.138
País Vasco	680.077	17.664	697.741	39.247	212	39.459	210.071	1.642	211.714
La Rioja	2.109.301	141.480	2.250.781	143.553	685	144.237	102.123	7.397	109.519
Total	128.605.811	8.416.024	137.021.835	10.495.748	111.220	10.606.968	17.112.262	586.082	17.698.344

IMPUESTO SOBRE EL VALOR AÑADIDO. EJERCICIO 2003*Miles de euros***II. 9 DISTRIBUCIÓN DE LAS DEDUCCIONES DEL RÉGIMEN GENERAL (continuación)**

CCAA	Compensaciones REAGP	Rectificación de deducciones	Regularización de inversiones	Total deducciones
Andalucía	285.577	-7.357	-5.376	14.442.513
Aragón	41.373	-912	-1.089	4.920.706
Asturias	88.776	-7.865	-309	15.497.606
I. Baleares	2.319	-1.624	-910	2.421.382
Canarias	84	1	1	140.375
Cantabria	5.514	-612	3.133	1.485.950
C. La Mancha	85.680	-1.208	-472	3.795.746
C. León	94.736	-914	-1.006	6.352.281
Cataluña	54.335	-10.524	-738	37.276.808
Comunidad Valenciana	3.125	-746	1.274	3.790.117
Extremadura	47.886	-985	-625	1.471.930
Galicia	40.962	-5.130	846	7.634.930
Madrid	19.419	-634	-196	941.984
Murcia	27.434	-24.855	46	58.806.951
Navarra	43.145	-4.891	23	3.661.126
País Vasco	399	-13	52	949.351
La Rioja	12.277	-1.218	-1.640	2.513.957
Total	853.040	-69.486	-6.989	166.103.712

IMPUESTO SOBRE EL VALOR AÑADIDO. EJERCICIO 2003									
II. 10 DISTRIBUCIÓN DEL IVA DEVENGADO, DEDUCCIONES Y RESULTADO DEL RÉGIMEN GENERAL									
CCAA	IVA devengado			Deducciones			Resultado		
	Número de declarantes	Importe* (miles euros)	Media (euros)	Número de declarantes	Importe (miles euros)	Media (euros)	Número de declarantes	Importe (miles euros)	Media (euros)
Andalucía	379.939	16.121.821	42.433	311.248	14.442.513	46.402	394.827	1.679.308	4.253
Aragón	83.041	5.569.898	67.074	65.941	4.920.706	74.623	86.163	649.192	7.534
Asturias	302.514	17.189.922	56.824	230.724	15.497.606	67.169	313.668	1.692.317	5.395
I. Baleares	78.634	2.774.764	35.287	62.998	2.421.382	38.436	82.058	353.381	4.306
Canarias	1.272	142.479	112.012	1.091	140.375	128.666	1.442	2.104	1.459
Cantabria	32.502	1.803.836	55.499	25.201	1.485.950	58.964	33.387	317.886	9.521
C. La Mancha	101.170	4.219.339	41.705	82.506	3.795.746	46.006	104.053	423.593	4.071
C. León	146.137	7.061.057	48.318	116.324	6.352.281	54.609	150.793	708.776	4.700
Cataluña	501.970	44.637.672	88.925	438.703	37.276.808	84.970	522.809	7.360.864	14.079
Comunidad Valenciana	989	4.598.270	4.649.414	560	3.790.117	6.768.067	1.011	808.153	799.360
Extremadura	54.848	1.602.602	29.219	45.118	1.471.930	32.624	56.233	130.672	2.324
Galicia	176.483	8.654.653	49.040	137.703	7.634.930	55.445	181.594	1.019.722	5.615
Madrid	20.175	1.070.987	53.085	15.652	941.984	60.183	20.901	129.003	6.172
Murcia	354.807	71.241.339	200.789	298.580	58.806.951	196.955	373.485	12.434.388	33.293
Navarra	71.041	3.789.060	53.336	57.647	3.661.126	63.509	73.532	127.934	1.740
País Vasco	278	1.044.952	3.758.820	156	949.351	6.085.585	286	95.601	334.268
La Rioja	62.939	2.959.633	47.024	46.215	2.513.957	54.397	64.453	445.676	6.915
Total	2.368.739	194.482.284	82.104	1.936.367	166.103.712	85.781	2.460.695	28.378.571	11.533

* Incluido recargo de equivalencia.

IMPUESTO SOBRE EL VALOR AÑADIDO. EJERCICIO 2003

II. 11 DISTRIBUCIÓN DEL IVA DEVENGADO, DEDUCCIONES Y RESULTADO DEL RÉGIMEN SIMPLIFICADO									
CCAA	IVA devengado			Deducciones			Resultado		
	Número de declarantes	Importe (miles euros)	Media (euros)	Número de declarantes	Importe (miles euros)	Media (euros)	Número de declarantes	Resultado (miles euros)	Media (euros)
Andalucía	52.663	93.803	1.781	12.459	38.527	3.092	52.747	55.276	1.048
Aragón	19.846	38.075	1.919	5.865	16.743	2.855	19.924	21.332	1.071
Asturias	50.846	107.302	2.110	13.673	34.221	2.503	50.896	73.081	1.436
I.Baleares	11.025	19.711	1.788	2.814	5.351	1.901	11.035	14.361	1.301
Canarias	48	49	1.025	8	14	1.792	48	35	726
Cantabria	5.500	12.458	2.265	1.541	4.729	3.069	5.508	7.729	1.403
C. La Mancha	17.787	37.828	2.127	4.750	14.868	3.130	17.813	22.960	1.289
C. León	30.862	56.329	1.825	8.104	24.131	2.978	31.003	32.198	1.039
Cataluña	96.603	204.257	2.114	21.077	56.187	2.666	96.707	148.071	1.531
Comunidad Valenciana	30	48	1.608	9	22	2.497	30	26	859
Extremadura	5.505	9.451	1.717	1.611	4.315	2.679	5.515	5.136	931
Galicia	21.140	35.513	1.680	5.548	14.644	2.639	21.168	20.870	986
Madrid	4.066	8.670	2.132	1.256	3.770	3.002	4.072	4.899	1.203
Murcia	56.935	99.101	1.741	10.392	23.943	2.304	56.995	75.158	1.319
Navarra	12.188	29.377	2.410	3.449	11.176	3.240	12.209	18.201	1.491
País Vasco	6	10	1.602	0	0	0	6	10	1.602
La Rioja	11.350	22.258	1.961	2.856	8.109	2.839	11.369	14.149	1.245
Total	396.400	774.242	1.953	95.412	260.751	2.733	397.045	513.491	1.293

IMPUESTO SOBRE EL VALOR AÑADIDO. EJERCICIO 2003

II. 12 DISTRIBUCIÓN DE LA COMPENSACIÓN DE CUOTAS Y DEL RESULTADO DE LA LIQUIDACIÓN

CCAA	Compensación de cuotas			Resultado de la liquidación		
	Número de declarantes	Importe (miles euros)	Media (euros)	Número de declarantes	Importe (miles euros)	Media (euros)
Andalucía	91.817	1.052.378	11.462	447.587	682.205	1.524
Aragón	16.105	122.840	7.627	105.727	547.685	5.180
Asturias	61.100	632.449	10.351	363.619	1.132.949	3.116
I.Baleares	18.530	190.697	10.291	93.078	177.045	1.902
Canarias	302	8.354	27.661	1.514	-6.214	-4.105
Cantabria	6.297	67.649	10.743	38.796	257.967	6.649
C. La Mancha	22.689	177.927	7.842	121.714	268.626	2.207
C. León	32.225	232.558	7.217	181.246	508.416	2.805
Cataluña	104.271	1.161.543	11.140	618.773	6.347.392	10.258
Comunidad Valenciana	139	44.726	321.773	1.045	763.452	730.576
Extremadura	12.401	71.081	5.732	61.838	64.726	1.047
Galicia	40.041	272.957	6.817	202.527	767.635	3.790
Madrid	3.916	37.613	9.605	24.898	96.289	3.867
Murcia	76.331	1.603.316	21.005	430.367	10.906.230	25.342
Navarra	17.265	154.660	8.958	85.644	-8.526	-100
País Vasco	49	5.395	110.109	296	90.215	304.780
La Rioja	11.919	91.014	7.636	75.563	368.811	4.881
Total	515.397	5.927.160	11.500	2.854.232	22.964.902	8.046

**III. DATOS ESTADÍSTICOS DEL EJERCICIO 2003, DISTRIBUIDOS POR 13
AGRUPACIONES DE SECTORES ECONÓMICOS**

IMPUESTO SOBRE EL VALOR AÑADIDO, EJERCICIO 2003

III. 1 DISTRIBUCIÓN DEL NÚMERO DE DECLARANTES POR RÉGIMENES Y TIPOS IMPOSITIVOS									
Sectores económicos	General ordinario			Bines usados, objetos de arte, antigüedades y objetos de colección			Agencias de viaje	Simplificado	
	Tipo impositivo			Tipo impositivo					
	4%	7%	16%	4%	7%	16%			
Act. Agrícolas, ganaderas y pesqueras	35.405	55.356	41.987	24	39	59	3	s/d	
Energía	138	1.255	3.080	1	1	3	0	s/d	
Industria	20.710	41.680	173.609	55	31	213	16	s/d	
Construcción	1.445	111.622	246.141	24	63	229	21	s/d	
Comercio y reparaciones	51.845	87.715	358.292	160	70	5.051	49	s/d	
Hostelería y restauración	2.790	138.495	110.617	21	79	92	8	s/d	
Transporte y comunicaciones	1.107	12.702	60.999	10	18	109	1.254	s/d	
Servicios financieros y seguros	153	471	9.536	3	2	26	4	s/d	
Servicios a las empresas (excepto inmobiliario)	3.665	8.445	326.607	37	29	582	39	s/d	
Servicios inmobiliarios (inversión y promoción)	802	27.304	67.248	21	29	85	5	s/d	
Alquileres inmobiliarios	1.450	3.808	538.204	56	21	1.603	124	s/d	
Enseñanza, sanidad y otros servicios personales	3.676	75.033	149.397	20	63	228	54	s/d	
Otros servicios prestados por Inst. sin fin de lucro	710	7.992	41.823	2	18	123	12	s/d	
Total	123.896	571.878	2.127.540	434	463	8.403	1.589	380.658	

Nota: En el régimen simplificado no se dispone de información desglosada.

IMPUESTO SOBRE EL VALOR AÑADIDO. EJERCICIO 2003

III. 1 DISTRIBUCIÓN DEL NÚMERO DE DECLARANTES POR RÉGIMENES Y TIPOS IMPOSITIVOS (continuación)

Sectores económicos	Sujetos pasivos del recargo de equivalencia				Compensaciones del REAPG (1)	Total declarantes (2)
	Tipo impositivo					
	0,50%	1%	4%	1,75%		
Act. Agrícolas, ganaderas y pesqueras	416	2.770	242	3	4.280	123.968
Energía	10	80	37	0	23	4.501
Industria	4.357	7.572	21.909	11	5.055	215.027
Construcción	16	61	588	12	170	340.257
Comercio y reparaciones	13.130	22.000	36.438	46	9.339	439.523
Hostelería y restauración	67	210	170	4	332	280.214
Transporte y comunicaciones	61	174	158	7	187	203.436
Servicios financieros y seguros	4	5	11	1	9	11.501
Servicios a las empresas (excepto inmobiliario)	88	104	786	16	146	363.618
Servicios inmobiliarios (inversión y promoción)	3	16	34	6	52	110.055
Alquileres inmobiliarios	35	59	99	23	78	563.448
Enseñanza, sanidad y otros servicios personales	86	88	543	8	123	231.163
Otros servicios prestados por Inst. sin fin de lucro	25	103	118	2	21	64.439
Total	18.298	33.242	61.133	139	19.815	2.951.150

(1) Estas siglas corresponden al Régimen especial de la agricultura, ganadería y pesca.

(2) La suma del número de declarantes de los regímenes existentes para el IVA no es igual al total por la compatibilidad entre regímenes.

IMPUESTO SOBRE EL VALOR AÑADIDO. EJERCICIO 2003

III. 2 DISTRIBUCIÓN DEL NÚMERO DE DECLARANTES POR ADQUISICIONES INTRACOMUNITARIAS, INVERSIÓN DEL SUJETO PASIVO Y MODIFICACIÓN DE BASES Y CUOTAS

Sectores económicos	Adquisiciones intracomunitarias			Inversión del sujeto pasivo	Modif. de bases y cuotas	Modif. de bases y cuotas por quiebras y suspensiones	Modif. recargo equivalencia	Modif. recargo equivalencia por quiebras y suspensión
	Tipo impositivo							
	4%	7%	16%					
Act. Agrícolas, ganaderas y pesqueras	139	1.771	1.713	188	558	25	7	0
Energía	6	18	254	82	25	2	1	0
Industria	894	2.040	30.533	2.721	664	388	169	8
Construcción	29	62	5.463	478	595	174	4	6
Comercio y reparaciones	2.688	7.074	57.616	3.022	1.287	333	316	5
Hostelería y restauración	102	531	2.137	253	219	26	5	0
Transporte y comunicaciones	52	57	2.098	787	136	50	6	0
Servicios financieros y seguros	28	16	266	178	24	8	0	0
Servicios a las empresas (excepto inmobiliario)	227	148	6.410	1.996	444	208	10	4
Servicios inmobiliarios (inversión y promoción)	10	25	1.086	543	472	16	3	0
Alquileres inmobiliarios	16	36	673	379	238	256	4	5
Enseñanza, sanidad y otros servicios personales	189	228	3.525	577	201	60	5	2
Otros servicios prestados por Inst. sin fin de lucro	22	29	417	114	96	24	0	0
Total	4.402	12.035	112.191	11.318	4.959	1.570	530	30

IMPUESTO SOBRE EL VALOR AÑADIDO. EJERCICIO 2003								
Miles de euros								
III. 3 DISTRIBUCIÓN DE LA BASE IMPONIBLE POR RÉGIMENES Y TIPOS IMPOSITIVOS								
Sectores económicos	General ordinario				Régimen especial bienes usados, objetos de arte, antigüedades y objetos de colección			
	Tipo impositivo			Total	Tipo impositivo			Total
	4%	7%	16%		4%	7%	16%	
Act. Agrícolas, ganaderas y pesqueras	5.939.657	9.705.207	4.014.575	19.659.439	2.013	1.974	1.320	5.307
Energía	27.908	2.600.892	54.575.977	57.204.778	0	0	389	389
Industria	22.292.170	53.578.289	204.204.069	280.074.528	4.156	2.086	86.068	92.311
Construcción	200.154	38.723.994	103.269.441	142.193.589	2.186	14.019	35.615	51.820
Comercio y reparaciones	50.362.768	82.504.829	335.991.423	468.859.019	8.703	11.881	1.038.378	1.058.963
Hostelería y restauración	145.644	27.718.101	3.394.949	31.258.694	233	8.327	1.168	9.728
Transporte y comunicaciones	263.924	9.798.680	69.455.788	79.518.392	11	714	27.241	27.967
Servicios financieros y seguros	64.297	560.027	15.787.460	16.411.783	0	693	2.024	2.717
Servicios a las empresas (excepto inmobiliario)	521.782	2.635.039	83.192.688	86.349.509	265	253	67.232	67.749
Servicios inmobiliarios (inversión y promoción)	379.940	37.998.694	29.939.649	68.318.283	267	10.827	11.221	22.315
Alquileres inmobiliarios	125.012	1.326.188	18.890.960	20.342.159	317	1.368	34.292	35.977
Enseñanza, sanidad y otros servicios personales	249.220	10.218.112	17.854.097	28.321.429	73	1.873	11.992	13.939
Otros servicios prestados por Inst. sin fin de lucro	55.459	1.133.964	4.649.785	5.839.208	42	1.672	6.374	8.088
Total	80.627.933	278.502.015	945.220.862	1.304.350.811	18.267	55.689	1.323.313	1.397.269

IMPUESTO SOBRE EL VALOR AÑADIDO. EJERCICIO 2003

Miles de euros

III. 3 DISTRIBUCIÓN DE LA BASE IMPONIBLE POR RÉGIMENES Y TIPOS IMPOSITIVOS (continuación)

Sectores económicos	Régimen especial de las agencias de viajes	Subtotal de los regímenes anteriores			
		Tipo impositivo			Total
		4%	7%	16%	
Act. Agrícolas, ganaderas y pesqueras	44	5.941.670	9.707.181	4.015.940	19.664.791
Energía	0	27.908	2.600.893	54.576.366	57.205.167
Industria	630	22.296.326	53.580.376	204.290.768	280.167.469
Construcción	1.217	202.340	38.738.013	103.306.273	142.246.626
Comercio y reparaciones	6.396	50.371.471	82.516.710	337.036.197	469.924.378
Hostelería y restauración	255	145.878	27.726.428	3.396.371	31.268.677
Transporte y comunicaciones	705.888	263.935	9.799.394	70.188.917	80.252.246
Servicios financieros y seguros	112	64.297	560.720	15.789.596	16.414.612
Servicios a las empresas (excepto inmobiliario)	2.882	522.046	2.635.292	83.262.802	86.420.140
Servicios inmobiliarios (inversión y promoción)	1.655	380.207	38.009.521	29.952.525	68.342.252
Alquileres inmobiliarios	1.950	125.329	1.327.556	18.927.201	20.380.086
Enseñanza, sanidad y otros servicios personales	2.759	249.293	10.219.985	17.868.849	28.338.127
Otros servicios prestados por Inst. sin fin de lucro	817	55.501	1.135.636	4.656.975	5.848.112
Total	724.604	80.646.200	278.557.704	947.268.779	1.306.472.683

IMPUESTO SOBRE EL VALOR AÑADIDO. EJERCICIO 2003

Miles de euros

III. 4 DISTRIBUCIÓN DE LA BASE IMPONIBLE POR ADQUISICIONES INTRACOMUNITARIAS, INVERSIÓN DEL SUJETO PASIVO Y MODIFICACIÓN DE BASES Y CUOTAS						
Sectores económicos	Adquisiciones intracomunitarias				Inversión sujeto pasivo	Modif. de bases y cuotas
	Tipo impositivo			Total		
	4%	7%	16%			
Act. Agrícolas, ganaderas y pesqueras	20.855	267.922	102.496	391.274	33.440	872
Energía	90	7.122	712.415	719.628	308.311	-2.430
Industria	4.259.379	2.957.102	48.789.031	56.005.512	3.540.587	-84.197
Construcción	1.530	28.852	2.267.603	2.297.984	178.448	-62.178
Comercio y reparaciones	3.185.776	5.764.666	47.862.349	56.812.790	2.139.280	-119.142
Hostelería y restauración	3.931	23.607	74.378	101.916	20.969	-1.343
Transporte y comunicaciones	28.439	10.901	1.416.208	1.455.548	2.105.312	-199.321
Servicios financieros y seguros	10.030	2.452	707.839	720.322	286.181	75.100
Servicios a las empresas (excepto inmobiliario)	40.889	49.582	1.699.788	1.790.259	3.352.329	-27.483
Servicios inmobiliarios (inversión y promoción)	83	2.768	110.655	113.505	192.246	-50.815
Alquileres inmobiliarios	122	49.745	515.471	565.339	117.971	-10.927
Enseñanza, sanidad y otros servicios personales	32.279	10.397	217.232	259.908	391.277	-2.551
Otros servicios prestados por Inst. sin fin de lucro	24.577	23.355	219.554	267.486	51.103	-21.399
Total	7.607.979	9.198.472	104.695.020	121.501.471	12.717.453	-505.815

IMPUESTO SOBRE EL VALOR AÑADIDO. EJERCICIO 2003

Miles de euros

III. 5 DISTRIBUCIÓN DE LA BASE IMPONIBLE DEL RECARGO DE EQUIVALENCIA

Sectores económicos	Tipo impositivo				Total
	0,50%	1%	4%	1,75%	
Act. Agrícolas, ganaderas y pesqueras	20.125	162.016	4.608	149	186.897
Energía	306	7.209	1.714	0	9.229
Industria	735.464	1.770.132	3.016.800	277	5.522.673
Construcción	1.636	3.033	12.342	3.066	20.078
Comercio y reparaciones	10.140.728	4.901.274	5.558.051	7.712.750	28.312.804
Hostelería y restauración	4.270	6.848	2.385	306	13.809
Transporte y comunicaciones	14.763	13.859	22.724	728	52.075
Servicios financieros y seguros	11	6.609	5.169	5	11.792
Servicios a las empresas (excepto inmobiliario)	16.462	20.028	76.790	730	114.011
Servicios inmobiliarios (inversión y promoción)	14	315	664	560	1.553
Alquileres inmobiliarios	585	6.903	2.186	1.848	11.521
Enseñanza, sanidad y otros servicios personales	478	1.987	17.188	240	19.892
Otros servicios prestados por Inst. sin fin de lucro	57	3.505	6.136	35	9.733
Total	10.934.898	6.903.718	8.726.757	7.720.693	34.286.067

IMPUESTO SOBRE EL VALOR AÑADIDO. EJERCICIO 2003								
Miles de euros								
III. 6 DISTRIBUCIÓN DEL IVA DEVENGADO DEL RÉGIMEN GENERAL POR RÉGIMENES Y TIPOS IMPOSITIVOS								
Sectorios económicos	General ordinario				Régimen especial bienes usados, objetos de arte, antigüedades y objetos de colección			
	Tipo impositivo			Total	Tipo impositivo			Total
	4%	7%	16%		4%	7%	16%	
Act. Agrícolas, ganaderas y pesqueras	237.595	679.412	642.275	1.559.281	81	138	211	430
Energía	1.117	182.347	8.732.698	8.916.162	0	0	62	62
Industria	891.693	3.750.530	32.672.313	37.314.536	166	146	13.771	14.083
Construcción	8.008	2.710.822	16.522.660	19.241.489	82	981	5.698	6.761
Comercio y reparaciones	2.014.510	5.775.362	53.757.644	61.547.516	356	831	166.128	167.315
Hostelería y restauración	5.824	1.940.288	543.184	2.489.296	9	583	187	779
Transporte y comunicaciones	10.559	685.914	11.112.467	11.808.940	0	50	4.358	4.409
Servicios financieros y seguros	2.572	39.203	2.525.980	2.567.755	0	49	323	372
Servicios a las empresas (excepto inmobiliario)	20.868	184.452	13.311.027	13.516.347	11	18	10.758	10.786
Servicios inmobiliarios (inversión y promoción)	15.208	2.659.673	4.790.353	7.465.234	11	758	1.795	2.564
Alquileres inmobiliarios	5.001	92.833	3.022.535	3.120.369	13	96	5.486	5.595
Enseñanza, sanidad y otros servicios personales	9.963	715.288	2.856.588	3.581.839	3	131	1.918	2.052
Otros servicios prestados por Inst. sin fin de lucro	2.220	79.394	743.878	825.491	2	117	1.020	1.138
Total	3.225.136	19.495.517	151.233.602	173.954.255	732	3.898	211.716	216.347

IMPUESTO SOBRE EL VALOR AÑADIDO. EJERCICIO 2003

Miles de euros

III. 6 DISTRIBUCIÓN DEL IVA DEVENGADO DEL RÉGIMEN GENERAL POR RÉGIMENES Y TIPOS IMPOSITIVOS (continuación)

Sectores económicos	Régimen especial de las agencias de viajes	Subtotal de los regímenes anteriores			
		Tipo impositivo			Total
		4%	7%	16%	
Act. Agrícolas, ganaderas y pesqueras	7	237.675	679.550	642.486	1.559.718
Energía	0	1.117	182.347	8.732.761	8.916.224
Industria	101	891.859	3.750.676	32.686.084	37.328.720
Construcción	195	8.089	2.711.803	16.528.358	19.248.445
Comercio y reparaciones	1.023	2.014.866	5.776.193	53.923.772	61.715.855
Hostelería y restauración	41	5.833	1.940.871	543.371	2.490.116
Transporte y comunicaciones	112.937	10.559	685.964	11.116.825	11.926.285
Servicios financieros y seguros	18	2.572	39.251	2.526.303	2.568.144
Servicios a las empresas (excepto inmobiliario)	461	20.879	184.470	13.321.785	13.527.594
Servicios inmobiliarios (inversión y promoción)	265	15.219	2.660.431	4.792.148	7.468.062
Alquileres inmobiliarios	312	5.014	92.928	3.028.021	3.126.276
Enseñanza, sanidad y otros servicios personales	441	9.966	715.420	2.858.506	3.584.333
Otros servicios prestados por Inst. sin fin de lucro	131	2.222	79.511	744.898	826.760
Total	115.931	3.225.868	19.499.415	151.561.249	174.286.533

IMPUESTO SOBRE EL VALOR AÑADIDO. EJERCICIO 2003

Miles de euros

III. 7 DISTRIBUCIÓN DEL IVA DEVENGADO POR ADQUISICIONES INTRACOMUNITARIAS, INVERSIÓN DEL SUJETO PASIVO Y MODIFICACIÓN DE BASES Y CUOTAS							
Sectores económicos	Adquisiciones intracomunitarias				Inversión sujeto pasivo	Modif. de bases y cuotas	TOTAL (sin recargo de equivalencia)
	Tipo impositivo			Total			
	4%	7%	16%				
Act. Agrícolas, ganaderas y pesqueras	835	18.759	16.388	35.981	5.274	-325	1.600.649
Energía	4	499	113.986	114.489	49.329	-272	9.079.770
Industria	170.378	207.238	7.806.118	8.183.734	537.957	-14.320	46.036.090
Construcción	61	2.020	362.815	364.896	28.493	-8.790	19.633.045
Comercio y reparaciones	127.491	403.545	7.657.939	8.188.975	333.223	-28.819	70.209.234
Hostelería y restauración	157	1.652	11.900	13.709	3.311	-677	2.506.459
Transporte y comunicaciones	1.138	763	226.592	228.493	336.729	-33.351	12.458.156
Servicios financieros y seguros	400	172	113.253	113.825	45.749	-195	2.727.524
Servicios a las empresas (excepto inmobiliario)	1.636	3.494	271.965	277.094	535.769	-5.479	14.334.979
Servicios inmobiliarios (inversión y promoción)	3	194	17.705	17.902	30.688	-6.746	7.509.906
Alquileres inmobiliarios	5	3.488	82.475	85.968	18.862	-2.065	3.229.041
Enseñanza, sanidad y otros servicios personales	1.292	729	34.746	36.767	61.713	-952	3.681.861
Otros servicios prestados por Inst. sin fin de lucro	983	1.635	35.129	37.747	8.078	-3.468	869.118
TOTAL	304.383	644.186	16.751.012	17.699.581	1.995.176	-105.458	193.875.832

IMPUESTO SOBRE EL VALOR AÑADIDO. EJERCICIO 2003

Miles de euros

III. 8 DISTRIBUCIÓN DEL IVA DEVENGADO DEL RECARGO DE EQUIVALENCIA

Sectores económicos	Tipo impositivo				Modificación del recargo de equivalencia	Total
	0,50%	1%	4%	1,75%		
Act. Agrícolas, ganaderas y pesqueras	101	1.620	184	3	2	1.910
Energía	2	72	69	0	0	142
Industria	3.675	17.701	120.667	5	-67	141.981
Construcción	8	30	494	54	-44	542
Comercio y reparaciones	50.698	49.012	222.321	134.633	-61	456.602
Hostelería y restauración	21	68	95	5	-29	161
Transporte y comunicaciones	74	139	909	13	-1	1.133
Servicios financieros y seguros	0	66	207	0	0	273
Servicios a las empresas (excepto inmobiliario)	82	200	3.072	13	-47	3.320
Servicios inmobiliarios (inversión y promoción)	0	3	27	10	-1	38
Alquileres inmobiliarios	3	69	87	32	5	197
Enseñanza, sanidad y otros servicios personales	2	20	688	4	-843	-129
Otros servicios prestados por Inst. sin fin de lucro	0	35	245	1	0	281
Total	54.666	69.036	349.064	134.772	-1.088	606.451

IMPUESTO SOBRE EL VALOR AÑADIDO. EJERCICIO 2003									
III. 9 DISTRIBUCIÓN DE LAS DEDUCCIONES DEL RÉGIMEN GENERAL									
Sectores económicos	Operaciones interiores			Importaciones			Adquisiciones intracomunitarias		
	Bienes y servicios corrientes	Bienes de inversión	Subtotal	Bienes corrientes	Bienes de inversión	Subtotal	Bienes corrientes	Bienes de inversión	Subtotal
Act. Agrícolas, ganaderas y pesqueras	1.411.473	232.860	1.644.333	7.677	1.733	9.410	30.655	5.064	35.720
Energía	4.638.911	335.185	4.974.096	2.824.115	16.594	2.840.709	99.719	15.845	115.564
Industria	28.943.048	1.459.319	30.402.367	2.532.599	36.244	2.568.844	7.922.290	265.902	8.188.192
Construcción	15.409.404	332.872	15.742.276	28.962	1.153	30.114	346.471	17.861	364.332
Comercio y reparaciones	46.218.010	1.243.513	47.461.523	4.826.409	32.672	4.859.082	8.020.825	152.902	8.173.727
Hostelería y restauración	2.335.985	315.564	2.651.549	1.090	318	1.408	9.997	3.508	13.505
Transporte y comunicaciones	8.416.495	1.232.540	9.649.035	102.809	6.390	109.200	201.068	44.062	245.130
Servicios financieros y seguros	1.627.830	721.846	2.349.677	12.818	2.429	15.247	71.234	40.366	111.600
Servicios a las empresas (excepto inmobiliario)	7.923.629	752.917	8.676.545	122.879	5.111	127.990	246.073	29.480	275.553
Servicios inmobiliarios (inversión y promoción)	7.763.057	517.919	8.280.977	4.953	552	5.504	20.879	1.582	22.461
Alquileres inmobiliarios	1.171.575	772.771	1.944.346	20.328	771	21.100	82.887	2.783	85.670
Enseñanza, sanidad y otros servicios personales	2.153.682	271.416	2.425.097	5.969	6.529	12.498	27.572	4.605	32.176
Otros servicios prestados por Inst. sin fin de lucro	592.713	227.301	820.015	5.140	723	5.863	32.592	2.121	34.713
Total	128.605.811	8.416.024	137.021.835	10.495.748	111.220	10.606.968	17.112.262	586.082	17.698.344

IMPUESTO SOBRE EL VALOR AÑADIDO. EJERCICIO 2003*Miles de euros***III. 9 DISTRIBUCIÓN DE LAS DEDUCCIONES DEL RÉGIMEN GENERAL (continuación)**

Sectores económicos	Compensaciones REAGP	Rectificación de deducciones	Regularización de inversiones	Total deducciones
Act. Agrícolas, ganaderas y pesqueras	69.512	-6.237	-1.009	1.751.729
Energía	633	-1.035	-570	7.929.397
Industria	335.665	-6.132	-7.724	41.481.211
Construcción	533	-1.916	262	16.135.601
Comercio y reparaciones	438.791	-12.976	778	60.920.924
Hostelería y restauración	529	-1.360	-913	2.664.718
Transporte y comunicaciones	3.612	-3.905	-222	10.002.849
Servicios financieros y seguros	716	447	6.384	2.484.071
Servicios a las empresas (excepto inmobiliario)	1.644	-5.686	3.520	9.079.566
Servicios inmobiliarios (inversión y promoción)	80	-15.190	-3.517	8.290.315
Alquileres inmobiliarios	295	-5.519	-2.200	2.043.691
Enseñanza, sanidad y otros servicios personales	389	-6.780	-1.780	2.461.600
Otros servicios prestados por Inst. sin fin de lucro	641	-3.197	3	858.039
Total	853.040	-69.486	-6.989	166.103.712

IMPUESTO SOBRE EL VALOR AÑADIDO. EJERCICIO 2003									
III. 10 DISTRIBUCIÓN DEL IVA DEVENGADO, DEDUCCIONES Y RESULTADO DEL RÉGIMEN GENERAL									
Sectores económicos	IVA devengado			Deducciones			Resultado		
	Número de declarantes	Importe* (miles euros)	Media (euros)	Número de declarantes	Importe (miles euros)	Media (euros)	Número de declarantes	Importe (miles euros)	Media (euros)
Act. Agrícolas, ganaderas y pesqueras	89.804	1.602.558	17.845	84.329	1.751.729	20.773	94.335	-149.171	-1.581
Energía	3.616	9.079.912	2.511.038	3.844	7.929.397	2.062.798	4.261	1.150.515	270.011
Industria	186.967	46.178.072	246.985	186.936	41.481.211	221.901	191.058	4.696.860	24.583
Construcción	256.059	19.633.587	76.676	256.273	16.135.601	62.963	265.505	3.497.985	13.175
Comercio y reparaciones	387.322	70.665.837	182.447	366.466	60.920.924	166.239	398.379	9.744.913	24.461
Hostelería y restauración	172.590	2.506.620	14.524	158.252	2.664.718	16.838	176.292	-158.097	-897
Transporte y comunicaciones	66.602	12.459.289	187.071	64.195	10.002.849	155.820	68.377	2.456.440	35.925
Servicios financieros y seguros	9.700	2.727.797	281.216	8.269	2.484.071	300.408	10.390	243.725	23.458
Servicios a las empresas (excepto inmobiliario)	329.106	14.338.299	43.567	322.773	9.079.566	28.130	342.480	5.258.733	15.355
Servicios inmobiliarios (inversión y promoción)	77.246	7.509.945	97.221	98.827	8.290.315	83.887	101.786	-780.370	-7.667
Alquileres inmobiliarios	541.910	3.229.238	5.959	164.054	2.043.691	12.457	547.403	1.185.547	2.166
Enseñanza, sanidad y otros servicios personales	201.184	3.681.732	18.300	187.347	2.461.600	13.139	206.366	1.220.131	5.912
Otros servicios prestados por Inst. sin fin de lucro	46.633	869.399	18.643	34.802	858.039	24.655	54.063	11.360	210
Total	2.368.739	194.482.284	82.104	1.936.367	166.103.712	85.781	2.460.695	28.378.571	11.533

* Incluido recargo de equivalencia.

IMPUESTO SOBRE EL VALOR AÑADIDO. EJERCICIO 2003

III. 11 DISTRIBUCIÓN DEL IVA DEVENGADO, DEDUCCIONES Y RESULTADO DEL RÉGIMEN SIMPLIFICADO									
Sector es económicos	IVA devengado			Deducciones			Resultado		
	Número de declarantes	Importe (miles euros)	Media (euros)	Número de declarantes	Importe (miles euros)	Media (euros)	Número de declarantes	Resultado (miles euros)	Media (euros)
Act. Agrícolas, ganaderas y pesqueras	23.714	12.835	541	6.727	18.612	2.767	23.981	-5.777	-241
Energía	9	8	880	1	0	294	9	8	847
Industria	20.445	71.623	3.503	5.126	12.216	2.383	20.466	59.407	2.903
Construcción	63.295	170.963	2.701	9.875	14.709	1.490	63.328	156.254	2.467
Comercio y reparaciones	31.290	79.575	2.543	6.160	11.560	1.877	31.340	68.015	2.170
Hostelería y restauración	104.951	69.218	660	24.058	38.980	1.620	104.998	30.239	288
Transporte y comunicaciones	135.969	346.261	2.547	39.993	159.406	3.986	135.991	186.855	1.374
Servicios financieros y seguros	7	2	351	5	4	801	8	-2	-193
Servicios a las empresas (excepto inmobiliario)	177	332	1.878	137	238	1.738	265	94	356
Servicios inmobiliarios (inversión y promoción)	22	19	855	8	39	4.924	26	-21	-792
Alquileres inmobiliarios	443	854	1.927	127	365	2.871	490	489	998
Enseñanza, sanidad y otros servicios personales	16.016	22.358	1.396	3.169	4.441	1.401	16.067	17.917	1.115
Otros servicios prestados por inst. sin fin de lucro	62	193	3.120	26	182	7.005	76	11	149
Total	396.400	774.242	1.953	95.412	260.751	2.733	397.045	513.491	1.293

IMPUESTO SOBRE EL VALOR AÑADIDO. EJERCICIO 2003

III. 12 DISTRIBUCIÓN DE LA COMPENSACIÓN DE CUOTAS Y DEL RESULTADO DE LA LIQUIDACIÓN

Sectores económicos	Compensación de cuotas			Resultado de la liquidación		
	Número de declarantes	Importe (miles euros)	Media (euros)	Número de declarantes	Importe (miles euros)	Media (euros)
Act. Agrícolas, ganaderas y pesqueras	27.989	157.654	5.633	118.432	-312.602	-2.640
Energía	1.168	159.009	136.138	4.308	991.514	230.156
Industria	41.292	539.056	13.055	211.217	4.217.211	19.966
Construcción	60.762	996.035	16.392	328.682	2.658.205	8.087
Comercio y reparaciones	93.635	867.676	9.267	429.490	8.945.252	20.828
Hostelería y restauración	77.394	274.916	3.552	276.395	-402.774	-1.457
Transporte y comunicaciones	31.110	190.754	6.132	201.190	2.452.540	12.190
Servicios financieros y seguros	1.681	70.987	42.229	10.508	172.737	16.439
Servicios a las empresas (excepto inmobiliario)	52.447	361.866	6.900	344.221	4.896.961	14.226
Servicios inmobiliarios (inversión y promoción)	44.288	1.689.578	38.150	103.757	-2.469.969	-23.805
Alquileres inmobiliarios	29.289	333.748	11.395	548.545	852.288	1.554
Enseñanza, sanidad y otros servicios personales	44.699	196.961	4.406	222.422	1.041.087	4.681
Otros servicios prestados por Inst. sin fin de lucro	9.643	88.919	9.221	55.065	-77.548	-1.408
Total	515.397	5.927.160	11.500	2.854.232	22.964.902	8.046

**IV. DATOS ESTADÍSTICOS DEL EJERCICIO 2003, DISTRIBUIDOS POR 67
AGRUPACIONES DE SECTORES ECONÓMICOS**

IMPUESTO SOBRE EL VALOR AÑADIDO. EJERCICIO 2003									
IV. 1 DISTRIBUCIÓN DEL NÚMERO DE DECLARANTES POR RÉGIMENES Y TIPOS IMPOSITIVOS									
Sectores económicos	General ordinario			Bienes usados, objetos de arte, antigüedades y objetos de colección			Agencias de viaje	Simplificado	
	Tipo impositivo			Tipo impositivo					
	4%	7%	16%	4%	7%	16%			
Act. Agrícolas, ganaderas y pesqueras	35.405	55.356	41.987	24	39	59	3		
Carbones y coquerías. Investigación minera	71	150	738	0	0	0	0		
Refino Petróleo	5	12	40	0	0	0	0		
Energía eléctrica, Gas y Vapor de Agua	21	85	1.548	0	1	2	0		
Agua y Hielo	41	1.008	754	1	0	1	0		
Minerales de hierro y productos siderúrgicos	52	51	562	0	0	1	0		
Minerales y Metales no féreos	3	31	288	0	0	0	0		
Cemento, Cal y Yeso y sus derivados	38	491	3.050	0	2	7	0		
Vidrio	21	309	1.258	1	0	3	0		
Tierra cocida. Productos cerámicos	41	100	2.663	3	0	2	2		
Otros minerales y Derivados no metálicos	89	2.293	6.761	1	1	7	0		
Petroquímica, química básica, pri.mat.pla.y fib.art.	43	190	750	0	0	1	0		
Abonos y plaguicidas	27	238	235	0	0	0	0		
Productos Químicos, de perfumería, cosmética y limpieza	115	380	2.540	0	0	6	0		
Productos Farmacéuticos	260	285	398	0	0	1	0		
Productos Metálicos	231	7.647	28.837	7	9	32	2		
Máquinas Agrícolas e industriales	82	707	11.437	5	0	20	0		
Instrumentos de precisión, óptica y similares	106	385	801	0	0	1	0		
Máquinas de Oficinas y Material Eléctrico y Electrónico	130	262	6.317	5	1	15	2		
Vehículos Automóviles y Motores	17	89	2.008	0	0	5	1		
Otros medios de transporte	23	120	2.167	0	0	2	0		
Productos Alimenticios	11.010	17.818	10.633	6	6	2	1		
Bebidas y Tabacos	856	1.630	3.584	1	2	5	1		
Productos Textiles	266	437	21.972	7	0	28	2		
Cuero, Artículos de piel y calzado	93	237	6.744	3	0	3	0		
Madera y Muebles de madera	269	6.746	29.964	8	8	34	2		
Pasta papelería, Papel y cartón	14	25	250	0	0	0	0		
Artículos de papel, Edición y artes gráficas	6.655	636	18.645	3	1	22	1		
Productos del Caucho y del plástico	100	350	5.063	1	1	7	1		
Otras industrias de manufacturas	169	223	6.682	4	0	9	1		
Agrupaciones Temporales de Construcción	18	455	4.940	1	0	0	1		
Edificación y Obras Públicas	899	66.539	108.107	11	33	84	10		
Preparación de Terrenos	153	2.995	12.991	3	3	19	1		
Estructuras e instalaciones	209	19.862	62.566	5	13	67	5		
Acabado de obras. Servicios auxiliares	166	21.771	57.537	4	14	59	4		
Recuperación	58	653	2.793	3	0	24	1		
Reparaciones	240	1.543	53.548	9	1	767	6		
Comercio Alimentación, Bebidas y Tabacos	34.204	51.331	57.084	24	29	90	6		
Comercio mixto y ventas en grandes superficies	1.734	2.316	5.741	3	3	26	1		
Comercio de textiles, clazado y cuero	434	713	25.738	9	1	36	5		
Comercio de productos farmacéuticos y perfumería	2.055	4.219	14.877	5	2	18	1		
Comercio de artículos de consumo duradero	1.473	4.552	55.322	29	9	3.093	8		
Comercio interindustrial (maquinaria, química, madera y c	3.054	8.417	45.251	20	8	89	4		
Comercio de otros productos	8.593	13.971	97.938	58	17	908	17		
Restauración	2.095	124.842	80.709	15	72	60	1		
Hostelería	695	13.653	29.908	6	7	32	7		
Transporte terrestre	762	10.632	40.592	7	16	66	6		
Transporte aéreo, marítimo y fluvial	10	257	651	0	0	3	0		
Servicios anexos al transporte	271	1.649	16.636	3	0	37	1.248		
Comunicaciones	64	164	3.120	0	2	3	0		
Bancos y Cajas	38	86	328	1	0	1	0		
Servicios financieros	42	152	1.780	0	0	6	1		
Leasing	0	9	35	0	0	0	0		
Seguros	73	224	7.393	2	2	19	3		
Servicios informáticos	216	284	17.670	2	0	20	2		
Servicios técnicos	867	1.915	103.022	12	10	184	9		
Servicios jurídicos, Auditorías y estudios	1.214	2.381	158.936	15	16	307	21		
Publicidad y alquileres	1.149	3.012	39.769	7	2	63	3		
Otros servicios a las empresas y profesionales diversos	219	853	7.210	1	1	8	4		
Servicios inmobiliarios (inversión y promoción)	802	27.304	67.248	21	29	85	5		
Alquileres inmobiliarios	1.450	3.808	538.204	56	21	1.603	124		
Investigación y enseñanza	1.458	2.966	13.648	2	1	30	21		
Sanidad	334	7.848	14.255	0	7	32	0		
Servicios de limpiezas	92	2.403	15.376	1	0	21	0		
Otros servicios personales y profesionales diversos	1.058	49.634	75.861	9	48	118	27		
Espectáculos	734	12.182	30.257	8	7	27	6		
Otros servicios prestados por Inst. sin fin de lucro	710	7.992	41.823	2	18	123	12		
Total	123.896	571.878	2.127.540	434	463	8.403	1.589	380.658	

Nota: En el régimen simplificado no se dispone de información desglosada.

IMPUESTO SOBRE EL VALOR AÑADIDO. EJERCICIO 2003

IV. 1 DISTRIBUCIÓN DEL NÚMERO DE DECLARANTES POR RÉGIMENES Y TIPOS IMPOSITIVOS (continuación)						
Sectores económicos	Sujetos pasivos del recargo de equivalencia				Compensaciones del REAPG (1)	Total declarantes (2)
	Tipo impositivo					
	0,50%	1%	4%	1,75%		
Act. Agrícolas, ganaderas y pesqueras	416	2.770	242	3	4.280	123.968
Carbones y coquerías. Investigación minera	7	14	17	0	11	938
Refino Petróleo	0	1	0	0	1	72
Energía eléctrica, Gas y Vapor de Agua	0	4	5	0	5	2.197
Agua y Hielo	3	61	15	0	6	1.294
Minerales de hierro y productos siderúrgicos	10	3	32	0	1	618
Minerales y Metales no féreos	1	2	28	0	1	314
Cemento, Cal y Yeso y sus derivados	0	1	106	0	8	3.217
Vidrio	0	13	295	0	2	1.311
Tierra cocida. Productos cerámicos	0	1	711	1	0	2.818
Otros minerales y Derivados no metálicos	1	13	332	0	15	7.319
Petroquímica, química básica, pri.mat.pla.y fib.art.	2	23	99	0	9	820
Abonos y plaguicidas	2	78	36	0	19	328
Productos Químicos, de perfumería, cosmética y limpieza	23	82	1.089	0	27	2.690
Productos Farmacéuticos	160	141	104	0	9	494
Productos Metálicos	3	46	1.892	1	16	35.084
Máquinas Agrícolas e industriales	1	6	367	0	4	11.829
Instrumentos de precisión, óptica y similares	8	97	100	1	0	1.056
Máquinas de Oficinas y Material Eléctrico y Electrónico	9	29	669	0	1	6.790
Vehículos Automóviles y Motores	0	1	49	0	1	2.098
Otros medios de transporte	4	4	33	0	1	2.354
Productos Alimenticios	3.300	6.435	996	3	2.970	27.252
Bebidas y Tabacos	38	330	972	0	1.393	4.424
Productos Textiles	20	49	4.864	2	38	26.307
Cuero, Artículos de piel y calzado	10	55	1.639	0	10	7.186
Madera y Muebles de madera	9	26	3.983	1	509	35.787
Pasta papelera, Papel y cartón	0	2	44	0	2	275
Artículos de papel. Edición y artes gráficas	717	42	1.291	1	4	22.286
Productos del Caucho y del plástico	11	53	921	0	4	5.280
Otras industrias de manufacturas	28	40	1.257	1	11	7.090
Agrupaciones Temporales de Construcción	0	3	4	1	3	9.131
Edificación y Obras Públicas	10	29	79	7	105	161.822
Preparación de Terrenos	2	4	4	0	36	13.835
Estructuras e instalaciones	1	13	231	1	18	75.311
Acabado de obras. Servicios auxiliares	3	12	270	3	8	80.158
Recuperación	7	11	62	1	12	3.211
Reparaciones	10	24	273	5	22	68.336
Comercio Alimentación, Bebidas y Tabacos	10.640	17.804	8.546	26	6.936	91.726
Comercio mixto y ventas en grandes superficies	254	392	604	0	154	6.929
Comercio de textiles, clazado y cuero	83	74	5.451	2	8	27.899
Comercio de productos farmacéuticos y perfumería	493	1.182	3.700	1	59	16.385
Comercio de artículos de consumo duradero	124	266	6.532	1	33	61.729
Comercio interindustrial (maquinaria, química, madera y cueros)	58	221	4.768	3	778	50.354
Comercio de otros productos	1.461	2.026	6.502	7	1.337	112.954
Restauración	44	169	87	3	252	237.576
Hostelería	23	41	83	1	80	42.638
Transporte terrestre	41	140	63	4	173	180.121
Transporte aéreo, marítimo y fluvial	0	3	3	0	0	920
Servicios anexos al transporte	17	30	66	3	14	18.766
Comunicaciones	3	1	26	0	0	3.629
Bancos y Cajas	1	3	1	0	3	368
Servicios financieros	1	1	2	0	1	2.753
Leasing	0	0	0	0	0	42
Seguros	2	1	8	1	5	8.338
Servicios informáticos	3	3	178	1	6	19.732
Servicios técnicos	22	14	77	4	52	112.417
Servicios jurídicos, Auditorías y estudios	31	43	262	9	52	179.441
Publicidad y alquileres	21	30	225	2	23	43.622
Otros servicios a las empresas y profesionales diversos	11	14	44	0	13	8.406
Servicios inmobiliarios (inversión y promoción)	3	16	34	6	52	110.055
Alquileres inmobiliarios	35	59	99	23	78	563.448
Investigación y enseñanza	39	5	31	0	9	18.366
Sanidad	5	12	14	1	8	21.405
Servicios de limpiezas	1	14	37	2	28	16.841
Otros servicios personales y profesionales diversos	30	48	368	3	47	134.418
Espectáculos	11	9	93	2	31	40.133
Otros servicios prestados por Inst. sin fin de lucro	25	103	118	2	21	64.439
Total	18.298	33.242	61.133	139	19.815	2.951.150

(1) Estas siglas corresponden al Régimen especial de la agricultura, ganadería y pesca.

(2) La suma del número de declarantes de los regímenes existentes para el IVA no es igual al total por la compatibilidad entre regímenes.

IMPUESTO SOBRE EL VALOR AÑADIDO. EJERCICIO 2003

IV. 2 DISTRIBUCIÓN DEL NÚMERO DE DECLARANTES POR ADQUISICIONES INTRACOMUNITARIAS, INVERSIÓN DEL SUJETO PASIVO Y MODIFICACIÓN DE BASES Y CUOTAS								
Sectores económicos	Adquisiciones intracomunitarias			Inversión del sujeto pasivo	Modif. de bases y cuotas	Modif. de bases y cuotas por quiebras y suspensiones	Modif. recargo equivalencia	Modif. recargo equivalencia por quiebras y suspensión
	Tipo impositivo							
	4%	7%	16%					
Act. Agrícolas, ganaderas y pesqueras	139	1.771	1.713	188	558	25	7	0
Carbones y coquerías. Investigación minera	1	8	47	7	1	0	1	0
Refino Petróleo	1	0	9	16	2	0	0	0
Energía eléctrica, Gas y Vapor de Agua	4	4	140	55	8	1	0	0
Agua y Hielo	0	6	58	4	14	1	0	0
Minerales de hierro y productos siderúrgicos	0	1	138	14	4	6	0	0
Minerales y Metales no férreos	1	2	119	22	2	5	0	0
Cemento, Cal y Yeso y sus derivados	5	0	541	34	11	19	0	0
Vidrio	1	9	351	22	5	5	0	0
Tierra cocida. Productos cerámicos	5	1	435	76	3	9	1	0
Otros minerales y Derivados no metálicos	5	8	1.110	88	23	13	1	2
Petroquímica, química básica, pri.mat.pla y fib.art.	8	42	383	66	10	8	2	0
Abonos y plaguicidas	2	38	91	9	2	0	1	0
Productos Químicos, de perfumería, cosmética y limpieza	9	43	956	85	11	19	1	0
Productos Farmacéuticos	152	142	260	78	16	0	9	0
Productos Metálicos	17	15	3.294	183	62	64	4	0
Máquinas Agrícolas e industriales	5	8	2.360	166	16	52	1	0
Instrumentos de precisión, óptica y similares	6	57	228	31	2	1	1	0
Máquinas de Oficinas y Material Eléctrico y Electrónico	7	25	1.525	130	21	18	6	0
Vehículos Automóviles y Motores	2	2	713	73	9	3	0	0
Otros medios de transporte	2	6	578	53	14	1	0	0
Productos Alimenticios	407	1.487	1.744	207	203	18	49	1
Bebidas y Tabacos	22	74	922	67	33	3	12	0
Productos Textiles	15	14	4.541	240	35	38	23	3
Cuero, Artículos de piel y calzado	5	10	1.721	102	16	12	19	0
Madera y Muebles de madera	19	5	3.322	151	52	27	11	1
Pasta papelera, Papel y cartón	2	1	112	13	0	1	0	0
Artículos de papel. Edición y artes gráficas	174	21	2.109	236	84	34	20	1
Productos del Caucho y del plástico	7	15	1.734	148	21	24	2	0
Otras industrias de manufacturas	16	14	1.246	427	9	8	6	0
Agrupaciones Temporales de Construcción	3	0	167	16	67	2	0	0
Edificación y Obras Públicas	7	31	1.764	208	317	53	1	1
Preparación de Terrenos	0	6	349	49	21	15	0	0
Estructuras e instalaciones	10	15	1.996	133	106	62	0	4
Acabado de obras. Servicios auxiliares	9	10	1.187	72	84	42	3	1
Recuperación	3	13	396	18	6	4	0	0
Reparaciones	13	16	2.473	81	38	21	1	0
Comercio Alimentación, Bebidas y Tabacos	1.717	4.551	4.040	506	466	33	151	0
Comercio mixto y ventas en grandes superficies	50	128	810	36	11	5	6	0
Comercio de textiles, clazado y cuero	52	30	8.492	254	91	25	25	2
Comercio de productos farmacéuticos y perfumería	128	330	2.860	128	73	8	30	1
Comercio de artículos de consumo duradero	79	98	14.207	503	174	40	25	1
Comercio interindustrial (maquinaria, química, madera y cueros)	72	179	13.082	683	158	154	17	1
Comercio de otros productos	574	1.729	11.256	813	270	43	61	0
Restauración	73	450	1.339	110	135	14	3	0
Hostelería	29	81	798	143	84	12	2	0
Transporte terrestre	17	26	1.179	330	51	26	1	0
Transporte aéreo, marítimo y fluvial	2	3	68	17	6	0	0	0
Servicios anexos al transporte	24	28	654	298	62	20	3	0
Comunicaciones	9	0	197	142	17	4	2	0
Bancos y Cajas	17	5	93	56	3	1	0	0
Servicios financieros	9	7	92	63	9	4	0	0
Leasing	0	0	8	4	1	0	0	0
Seguros	2	4	73	55	11	3	0	0
Servicios informáticos	16	8	1.036	331	36	12	4	0
Servicios técnicos	81	50	1.408	355	117	60	2	1
Servicios jurídicos, Auditorías y estudios	94	49	1.371	760	199	86	3	0
Publicidad y alquileres	19	24	2.297	462	67	48	1	3
Otros servicios a las empresas y profesionales diversos	17	17	298	88	25	2	0	0
Servicios inmobiliarios (inversión y promoción)	10	25	1.086	543	472	16	3	0
Alquileres inmobiliarios	16	36	673	379	238	256	4	5
Investigación y enseñanza	102	22	318	80	28	5	1	1
Sanidad	18	108	222	31	20	6	0	0
Servicios de limpiezas	4	14	381	30	34	14	1	0
Otros servicios personales y profesionales diversos	23	34	1.358	89	72	28	3	1
Espéctáculos	42	50	1.246	347	47	7	0	0
Otros servicios prestados por Inst. sin fin de lucro	22	29	417	114	96	24	0	0
Total	4.402	12.035	112.191	11.318	4.959	1.570	530	30

IMPUESTO SOBRE EL VALOR AÑADIDO. EJERCICIO 2003

Miles de euros

IV. 3 DISTRIBUCIÓN DE LA BASE IMPONIBLE POR RÉGIMENES Y TIPOS IMPOSITIVOS

Sectorios económicos	General ordinario				Régimen especial bienes usados, objetos de arte, antigüedades y objetos de colección			
	Tipo impositivo			Total	Tipo impositivo			Total
	4%	7%	16%		4%	7%	16%	
Act. Agrícolas, ganaderas y pesqueras	5.939.657	9.705.207	4.014.575	19.659.439	2.013	1.974	1.320	5.307
Carbones y coqueñas. Investigación minera	21.001	52.397	1.270.745	1.344.143	0	0	0	0
Refino Petróleo	31	10.952	12.077.629	12.088.613	0	0	0	0
Energía eléctrica, Gas y Vapor de Agua	890	66.636	40.522.146	40.589.673	0	0	78	78
Agua y Hielo	5.986	2.470.907	705.457	3.182.349	0	0	311	311
Minerales de hierro y productos siderúrgicos	9.953	6.720	7.227.267	7.243.941	0	0	31	31
Minerales y Metales no féreos	387	18.311	2.828.787	2.847.485	0	0	0	0
Cemento, Cal y Yeso y sus derivados	2.922	82.698	11.473.620	11.559.240	0	268	3.159	3.427
Vidrio	838	49.834	2.475.206	2.525.878	1	0	269	269
Tierra cocida. Productos cerámicos	1.941	9.234	4.269.000	4.280.175	1.393	0	119	1.512
Otros minerales y Derivados no metálicos	25.987	298.962	6.556.476	6.881.425	60	108	1.176	1.344
Petroquímica, química básica, pri.mat.pla y fib.art.	41.331	756.532	8.798.039	9.595.902	0	0	10.586	10.586
Abonos y plaguicidas	12.389	823.492	229.275	1.065.156	0	0	0	0
Productos Químicos, de perfumería, cosmética y limpieza	77.531	733.390	9.835.472	10.646.393	0	0	221	221
Productos Farmacéuticos	8.508.594	1.455.111	1.054.737	11.018.442	0	0	5	5
Productos Metálicos	6.260	805.793	23.627.544	24.439.598	1.573	295	25.849	27.717
Máquinas Agrícolas e industriales	2.032	105.630	12.308.168	12.415.829	3	0	13.551	13.554
Instrumentos de precisión, óptica y similares	14.024	334.248	324.496	672.768	0	0	238	238
Máquinas de Oficinas y Material Eléctrico y Electrónico	9.493	73.528	15.203.010	15.286.031	34	0	8.163	8.197
Vehículos Automóviles y Motores	1.231	28.795	27.529.001	27.559.027	0	0	605	605
Otros medios de transporte	3.259	35.889	2.887.418	2.926.566	0	0	126	126
Productos Alimenticios	8.592.224	41.516.131	3.224.160	53.332.515	181	827	192	1.200
Bebidas y Tabacos	143.946	5.058.916	6.318.980	11.521.841	0	176	109	285
Productos Textiles	84.871	202.161	12.950.044	13.237.076	662	0	5.087	5.749
Cuero, Artículos de piel y calzado	7.843	93.769	3.681.481	3.783.093	44	0	840	884
Madera y Muebles de madera	10.035	619.375	12.465.763	13.095.173	181	411	6.714	7.306
Pasta papelera, Papel y cartón	11.523	15.491	2.659.828	2.686.842	0	0	0	0
Artículos de papel. Edición y artes gráficas	4.680.458	49.949	13.554.069	18.284.476	3	0	951	955
Productos del Caucho y del plástico	22.365	337.579	10.760.915	11.120.859	2	0	7.957	7.959
Otras industrias de manufacturas	20.734	66.749	1.961.315	2.048.798	20	0	121	142
Agrupaciones Temporales de Construcción	5.399	641.526	10.263.929	10.910.854	2.128	0	0	2.128
Edificación y Obras Públicas	179.016	33.852.510	49.910.618	83.942.145	17	9.293	11.795	21.105
Preparación de Terrenos	4.167	379.880	6.134.156	6.518.202	15	36	4.799	4.850
Estructuras e instalaciones	7.978	2.320.726	27.796.866	30.125.570	19	4.111	13.665	17.795
Acabado de obras. Servicios auxiliares	3.594	1.529.351	9.163.872	10.696.818	8	579	5.355	5.943
Recuperación	18.321	366.205	2.745.040	3.129.567	0	0	3.899	3.899
Reparaciones	8.287	84.726	14.204.095	14.297.107	660	0	69.293	69.953
Comercio Alimentación, Bebidas y Tabacos	27.724.588	57.772.120	29.529.960	115.026.668	2.332	10.933	23.434	36.699
Comercio mixto y ventas en grandes superficies	3.520.053	10.719.530	23.608.987	37.848.571	36	176	4.821	5.033
Comercio de textiles, calzados y cuero	57.924	98.164	17.765.943	17.922.032	290	0	2.985	3.275
Comercio de productos farmacéuticos y perfumería	13.546.350	3.276.568	10.341.797	27.164.715	313	291	1.946	2.550
Comercio de artículos de consumo duradero	204.755	645.737	98.161.424	99.011.917	3.137	132	587.085	590.354
Comercio interindustrial (maquinaria, química, madera y cueros)	613.713	1.960.942	107.387.879	109.962.534	978	126	31.121	32.225
Comercio de otros productos	4.668.776	7.580.836	32.246.297	44.495.909	957	223	313.793	314.974
Restauración	120.466	18.349.150	1.852.068	20.321.684	26	7.558	613	8.198
Hostelería	25.178	9.368.951	1.542.881	10.937.010	207	769	554	1.530
Transporte terrestre	135.023	5.734.578	16.277.851	22.147.452	9	629	15.276	15.914
Transporte aéreo, marítimo y fluvial	875	1.687.694	1.330.781	3.019.350	0	0	1.184	1.184
Servicios anejos al transporte	126.133	2.339.311	15.628.477	18.093.921	3	0	9.227	9.230
Comunicaciones	1.893	37.097	36.218.679	36.257.670	0	86	1.553	1.639
Bancos y Cajas	1.802	190.505	7.823.306	8.015.613	0	0	10	10
Servicios financieros	2.751	142.848	4.904.455	5.050.054	0	0	87	87
Leasing	0	4.300	687.589	691.889	0	0	0	0
Seguros	59.743	222.374	2.372.110	2.654.227	0	693	1.927	2.620
Servicios informáticos	15.216	27.642	7.812.668	7.855.525	108	0	491	599
Servicios técnicos	43.280	291.077	15.904.492	16.238.849	72	22	8.361	8.455
Servicios jurídicos, Auditorías y estudios	252.862	1.255.417	32.152.063	33.660.342	81	194	26.386	26.660
Publicidad y alquileres	86.725	337.768	23.086.035	23.510.528	4	17	31.152	31.173
Otros servicios a las empresas y profesionales diversos	123.699	723.135	4.237.431	5.084.265	0	20	842	861
Servicios inmobiliarios (inversión y promoción)	379.940	37.998.694	29.939.649	68.318.283	267	10.827	11.221	22.315
Alquileres inmobiliarios	125.012	1.326.188	18.890.960	20.342.159	317	1.368	34.292	35.977
Investigación y enseñanza	157.439	322.651	1.360.894	1.840.984	10	0	1.008	1.018
Sanidad	37.928	598.797	468.302	1.105.028	0	624	462	1.086
Servicios de limpiezas	6.019	2.737.114	5.546.790	8.289.923	0	0	3.113	3.113
Otros servicios personales y profesionales diversos	19.138	3.300.790	2.993.595	6.313.523	45	1.110	5.025	6.180
Espectáculos	28.696	3.258.759	7.484.516	10.771.971	18	139	2.384	2.541
Otros servicios prestados por Inst. sin fin de lucro	55.459	1.133.964	4.649.785	5.839.208	42	1.672	6.374	8.088
Total	80.627.933	278.502.015	945.220.862	1.304.350.811	18.267	55.689	1.323.313	1.397.269

IMPUESTO SOBRE EL VALOR AÑADIDO. EJERCICIO 2003

Miles de euros

IV. 3 DISTRIBUCIÓN DE LA BASE IMPONIBLE POR RÉGIMENES Y TIPOS IMPOSITIVOS (continuación)					
Sectores económicos	Régimen especial de las agencias de viajes	Subtotal de los regímenes anteriores			Total
		Tipo impositivo			
		4%	7%	16%	
Act. Agrícolas, ganaderas y pesqueras	44	5.941.670	9.707.181	4.015.940	19.664.791
Carbones y coquerías. Investigación minera	0	21.001	52.397	1.270.745	1.344.143
Refino Petróleo	0	31	10.952	12.077.629	12.088.613
Energía eléctrica, Gas y Vapor de Agua	0	890	66.636	40.522.224	40.589.751
Agua y Hielo	0	5.986	2.470.907	705.768	3.182.660
Minerales de hierro y productos siderúrgicos	0	9.953	6.720	7.227.298	7.243.972
Minerales y Metales no féreos	0	387	18.311	2.828.787	2.847.485
Cemento, Cal y Yeso y sus derivados	0	2.922	82.966	11.476.779	11.562.667
Vidrio	0	839	49.834	2.475.474	2.526.147
Tierra cocida. Productos cerámicos	8	3.334	9.234	4.269.127	4.281.695
Otros minerales y Derivados no metálicos	0	26.046	299.071	6.557.651	6.882.768
Petroquímica, química básica, pri.mat.pla.y fib.art.	0	41.331	756.532	8.808.625	9.606.488
Abonos y plaguicidas	0	12.389	823.492	229.275	1.065.156
Productos Químicos, de perfumería, cosmética y limpieza	0	77.531	733.390	9.835.694	10.646.615
Productos Farmacéuticos	0	8.508.594	1.455.111	1.054.742	11.018.447
Productos Metálicos	117	7.832	806.089	23.653.510	24.467.431
Máquinas Agrícolas e industriales	0	2.034	105.630	12.321.719	12.429.383
Instrumentos de precisión, óptica y similares	0	14.024	334.248	324.735	673.007
Máquinas de Oficinas y Material Eléctrico y Electrónico	51	9.527	73.528	15.211.223	15.294.279
Vehículos Automóviles y Motores	90	1.231	28.795	27.529.696	27.559.722
Otros medios de transporte	0	3.259	35.889	2.887.544	2.926.691
Productos Alimenticios	172	8.592.405	41.516.958	3.224.524	53.333.887
Bebidas y Tabacos	0	143.946	5.059.092	6.319.089	11.522.126
Productos Textiles	54	85.534	202.161	12.955.185	13.242.880
Cuero, Artículos de piel y calzado	0	7.887	93.769	3.682.322	3.783.977
Madera y Muebles de madera	52	10.216	619.786	12.472.529	13.102.531
Pasta papelera, Papel y cartón	0	11.523	15.491	2.659.828	2.686.842
Artículos de papel. Edición y artes gráficas	17	4.680.462	49.949	13.555.037	18.285.448
Productos del Caucho y del plástico	65	22.367	337.580	10.768.937	11.128.884
Otras industrias de manufacturas	4	20.754	66.749	1.961.440	2.048.944
Agrupaciones Temporales de Construcción	126	7.527	641.526	10.264.055	10.913.109
Edificación y Obras Públicas	810	179.033	33.861.804	49.923.223	83.964.060
Preparación de Terrenos	41	4.182	379.916	6.138.996	6.523.093
Estructuras e instalaciones	232	7.996	2.324.837	27.810.763	30.143.596
Acabado de obras. Servicios auxiliares	7	3.602	1.529.931	9.169.235	10.702.768
Recuperación	1.053	18.321	366.205	2.749.992	3.134.519
Reparaciones	110	8.947	84.726	14.273.498	14.367.171
Comercio Alimentación, Bebidas y Tabacos	492	27.726.920	57.783.053	29.553.887	115.063.859
Comercio mixto y ventas en grandes superficies	3	3.520.089	10.719.706	23.613.811	37.853.606
Comercio de textiles, clazado y cuero	1.399	58.214	98.164	17.770.327	17.926.706
Comercio de productos farmacéuticos y perfumería	99	13.546.663	3.276.859	10.343.842	27.167.364
Comercio de artículos de consumo duradero	693	207.892	645.870	98.749.202	99.602.963
Comercio interindustrial (maquinaria, química, madera y cueros)	1.141	614.691	1.961.067	107.420.141	109.995.899
Comercio de otros productos	1.405	4.669.734	7.581.059	32.561.496	44.812.289
Restauración	130	120.492	18.356.708	1.852.811	20.330.012
Hostelería	125	25.386	9.369.720	1.543.560	10.938.665
Transporte terrestre	102	135.032	5.735.207	16.293.229	22.163.468
Transporte aéreo, marítimo y fluvial	0	875	1.687.694	1.331.965	3.020.534
Servicios anexos al transporte	705.786	126.135	2.339.311	16.343.491	18.808.936
Comunicaciones	0	1.893	37.183	36.220.232	36.259.308
Bancos y Cajas	0	1.802	190.505	7.823.316	8.015.623
Servicios financieros	58	2.751	142.848	4.904.599	5.050.199
Leasing	0	0	4.300	687.589	691.889
Seguros	54	59.743	223.067	2.374.091	2.656.902
Servicios informáticos	138	15.323	27.642	7.813.297	7.856.263
Servicios técnicos	996	43.352	291.099	15.913.850	16.248.301
Servicios jurídicos, Auditorías y estudios	1.508	252.942	1.255.611	32.179.957	33.688.509
Publicidad y alquileres	21	86.729	337.785	23.117.208	23.541.722
Otros servicios a las empresas y profesionales diversos	219	123.699	723.155	4.238.491	5.085.345
Servicios inmobiliarios (inversión y promoción)	1.655	380.207	38.009.521	29.952.525	68.342.252
Alquileres inmobiliarios	1.950	125.329	1.327.556	18.927.201	20.380.086
Investigación y enseñanza	2.080	157.449	322.651	1.363.982	1.844.082
Sanidad	0	37.928	599.421	468.765	1.106.114
Servicios de limpiezas	0	6.019	2.737.114	5.549.903	8.293.036
Otros servicios personales y profesionales diversos	604	19.183	3.301.900	2.999.223	6.320.307
Espectáculos	75	28.713	3.258.898	7.486.976	10.774.587
Otros servicios prestados por Inst. sin fin de lucro	817	55.501	1.135.636	4.656.975	5.848.112
Total	724.604	80.646.200	278.557.704	947.268.779	1.306.472.683

IMPUESTO SOBRE EL VALOR AÑADIDO. EJERCICIO 2003

Miles de euros

IV. 4 DISTRIBUCIÓN DE LA BASE IMPONIBLE POR ADQUISICIONES INTRACOMUNITARIAS, INVERSIÓN DEL SUJETO PASIVO Y MODIFICACIÓN DE BASES Y CUOTAS

Sectores económicos	Adquisiciones intracomunitarias				Inversión sujeto pasivo	Modif. de bases y cuotas
	Tipo impositivo			Total		
	4%	7%	16%			
Act. Agrícolas, ganaderas y pesqueras	20.855	267.922	102.496	391.274	33.440	872
Carbones y coquerías. Investigación minera	24	2.150	6.811	8.985	115.627	-1
Refino Petróleo	54	0	47.468	47.522	69.343	-273
Energía eléctrica, Gas y Vapor de Agua	12	3.995	650.995	655.001	122.839	-523
Agua y Hielo	0	978	7.142	8.120	501	-1.633
Minerales de hierro y productos siderúrgicos	0	6	1.379.585	1.379.591	68.627	-488
Minerales y Metales no féreos	1	6.963	386.986	393.950	174.884	-87
Cemento, Cal y Yeso y sus derivados	31	0	225.999	226.030	26.240	-2.337
Vidrio	1	6.816	413.485	420.302	24.304	5
Tierra cocida. Productos cerámicos	16	1	277.292	277.310	43.360	-1.275
Otros minerales y Derivados no metálicos	7.333	18.960	347.432	373.725	26.977	-3.016
Petroquímica, química básica, pri.mat.pla.y fib.art.	137.118	95.032	2.437.814	2.669.964	185.290	-2.223
Abonos y plaguicidas	334.776	57.783	83.345	475.904	13.971	-67
Productos Químicos, de perfumería, cosmética y limpieza	440	34.525	2.264.055	2.299.019	247.377	-2.040
Productos Farmacéuticos	3.107.011	428.667	745.862	4.281.540	387.053	-1.673
Productos Metálicos	587	19.941	2.309.849	2.330.377	45.149	-6.000
Máquinas Agrícolas e industriales	531	1.863	1.981.679	1.984.074	113.413	-11.524
Instrumentos de precisión, óptica y similares	114	83.899	70.857	154.869	5.596	-91
Máquinas de Oficinas y Material Eléctrico y Electrónico	15.811	9.990	5.229.049	5.254.850	394.294	-16.178
Vehículos Automóviles y Motores	6	1.169	20.304.809	20.305.984	527.196	-133
Otros medios de transporte	39	5.906	1.118.463	1.124.408	433.605	-887
Productos Alimenticios	623.297	1.770.728	699.669	3.093.695	196.973	-24.351
Bebidas y Tabacos	2.364	339.701	679.032	1.021.097	178.574	-8.446
Productos Textiles	443	3.496	1.766.532	1.770.471	67.193	4.932
Cuero, Artículos de piel y calzado	17	387	305.528	305.932	11.671	-966
Madera y Muebles de madera	359	157	857.154	857.670	12.335	-3.534
Pasta papelera, Papel y cartón	10	695	490.201	490.906	32.257	-15
Artículos de papel. Edición y artes gráficas	22.892	6.738	1.393.778	1.423.408	141.663	-2.378
Productos del Caucho y del plástico	4.323	62.672	2.760.209	2.827.205	105.299	-1.099
Otras industrias de manufacturas	1.860	1.008	260.367	263.234	77.285	-326
Agrupaciones Temporales de Construcción	18	0	161.162	161.181	9.386	-6.842
Edificación y Obras Públicas	416	1.742	210.288	212.446	73.096	-40.406
Preparación de Terrenos	0	677	39.288	39.965	9.667	-782
Estructuras e instalaciones	944	26.326	1.762.204	1.789.475	80.361	-11.776
Acabado de obras. Servicios auxiliares	150	107	94.660	94.917	5.939	-2.372
Recuperación	84	1.251	177.612	178.947	777	-276
Reparaciones	1.394	982	531.356	533.732	16.653	-537
Comercio Alimentación, Bebidas y Tabacos	1.367.897	3.602.776	1.186.482	6.157.155	171.550	-15.612
Comercio mixto y ventas en grandes superficies	38.718	149.061	1.089.244	1.277.023	20.452	-241
Comercio de textiles, clazado y cuero	3.411	6.332	2.935.099	2.944.842	111.959	-12.224
Comercio de productos farmacéuticos y perfumería	1.425.676	444.182	1.541.204	3.411.062	145.877	-1.708
Comercio de artículos de consumo duradero	10.280	10.147	18.333.904	18.354.331	438.629	-60.992
Comercio interindustrial (maquinaria, química, madera y cueros)	139.748	328.764	15.878.521	16.347.033	910.010	-12.843
Comercio de otros productos	198.568	1.221.170	6.188.927	7.608.665	323.373	-14.708
Restauración	822	22.454	40.131	63.407	9.372	303
Hostelería	3.109	1.153	34.247	38.509	11.598	-1.646
Transporte terrestre	8.652	6.357	101.616	116.625	163.758	-7.341
Transporte aéreo, marítimo y fluvial	10	163	154.655	154.828	33.724	-13.942
Servicios anexos al transporte	17.973	4.381	181.642	203.996	306.910	-3.917
Comunicaciones	1.804	0	978.295	980.099	1.600.920	-174.121
Bancos y Cajas	445	84	305.292	305.821	118.805	-18
Servicios financieros	46	652	176.818	177.516	37.031	75.451
Leasing	0	0	42.025	42.025	10.387	172
Seguros	9.539	1.716	183.705	194.960	119.958	-504
Servicios informáticos	349	272	288.143	288.765	297.738	-3.386
Servicios técnicos	4.981	4.709	306.507	316.197	258.798	-10.165
Servicios jurídicos, Auditorías y estudios	7.464	16.033	398.913	422.410	2.220.977	-10.090
Publicidad y alquileres	723	10.143	451.865	462.730	492.168	-1.760
Otros servicios a las empresas y profesionales diversos	27.372	18.425	254.359	300.157	82.649	-2.083
Servicios inmobiliarios (inversión y promoción)	83	2.768	110.655	113.505	192.246	-50.815
Alquileres inmobiliarios	122	49.745	515.471	565.339	117.971	-10.927
Investigación y enseñanza	30.614	2.397	20.544	53.555	8.150	63
Sanidad	729	2.492	3.672	6.893	760	80
Servicios de limpiezas	2	2.332	36.812	39.146	3.899	-1.165
Otros servicios personales y profesionales diversos	182	760	32.339	33.281	4.699	-677
Espectáculos	752	2.417	123.864	127.032	373.769	-853
Otros servicios prestados por Inst. sin fin de lucro	24.577	23.355	219.554	267.486	51.103	-21.399
Total	7.607.979	9.198.472	104.695.020	121.501.471	12.717.453	-505.815

IMPUESTO SOBRE EL VALOR AÑADIDO. EJERCICIO 2003

Miles de euros

IV. 5 DISTRIBUCIÓN DE LA BASE IMPONIBLE DEL RECARGO DE EQUIVALENCIA					
Sectores económicos	Tipo impositivo				Total
	0,50%	1%	4%	1,75%	
Act. Agrícolas, ganaderas y pesqueras	20.125	162.016	4.608	149	186.897
Carbones y coquerías. Investigación minera	127	1.350	996	0	2.473
Refino Petróleo	0	43	0	0	43
Energía eléctrica, Gas y Vapor de Agua	0	771	443	0	1.214
Agua y Hielo	178	5.045	275	0	5.499
Minerales de hierro y productos siderúrgicos	132	38	328	0	498
Minerales y Metales no férricos	62	3.901	2.887	0	6.850
Cemento, Cal y Yeso y sus derivados	0	1	2.522	0	2.522
Vidrio	0	13.501	8.543	0	22.044
Tierra cocida. Productos cerámicos	0	5	15.685	48	15.738
Otros minerales y Derivados no metálicos	7	376	7.622	0	8.005
Petroquímica, química básica, pri.mat.pla.y fib.art.	1.966	12.092	6.458	0	20.516
Abonos y plaguicidas	2	5.727	2.205	0	7.934
Productos Químicos, de perfumería, cosmética y limpieza	1.135	3.423	193.659	0	198.217
Productos Farmacéuticos	222.062	43.801	57.194	0	323.057
Productos Metálicos	145	1.571	163.273	18	165.007
Máquinas Agrícolas e industriales	4	131	5.908	0	6.044
Instrumentos de precisión, óptica y similares	1.039	50.081	6.657	12	57.790
Máquinas de Oficinas y Material Eléctrico y Electrónico	137	2.910	48.265	0	51.313
Vehículos Automóviles y Motores	0	3	2.286	0	2.289
Otros medios de transporte	407	141	3.473	0	4.020
Productos Alimenticios	249.337	1.597.755	16.884	81	1.864.057
Bebidas y Tabacos	2.081	26.223	24.385	0	52.688
Productos Textiles	2.370	1.573	1.486.115	1	1.490.059
Cuero, Artículos de piel y calzado	146	2.488	318.195	0	320.828
Madera y Muebles de madera	68	547	433.670	108	434.393
Pasta papelera, Papel y cartón	0	8	3.250	0	3.258
Artículos de papel. Edición y artes gráficas	253.531	486	73.134	0	327.151
Productos del Caucho y del plástico	538	1.791	36.241	0	38.569
Otras industrias de manufacturas	295	1.562	97.961	8	99.826
Agrupaciones Temporales de Construcción	0	126	1.233	1.491	2.849
Edificación y Obras Públicas	1.522	2.616	3.812	1.488	9.439
Preparación de Terrenos	23	37	109	0	169
Estructuras e instalaciones	0	177	3.963	17	4.157
Acabado de obras. Servicios auxiliares	90	78	3.226	70	3.464
Recuperación	1.372	560	684	23	2.640
Reparaciones	65	732	2.371	172	3.340
Comercio Alimentación, Bebidas y Tabacos	1.857.766	3.665.137	378.465	7.705.082	13.606.450
Comercio mixto y ventas en grandes superficies	40.674	126.568	153.954	0	321.197
Comercio de textiles, clazado y cuero	7.077	3.105	1.582.654	290	1.593.126
Comercio de productos farmacéuticos y perfumería	6.834.245	763.402	1.069.425	1	8.667.072
Comercio de artículos de consumo duradero	21.110	4.931	954.483	26	980.551
Comercio interindustrial (maquinaria, química, madera y cueros)	1.629	14.856	228.876	33	245.395
Comercio de otros productos	1.376.788	321.983	1.187.138	7.124	2.893.034
Restauración	2.991	6.191	1.296	194	10.672
Hostelería	1.279	657	1.089	111	3.137
Transporte terrestre	2.477	8.822	563	216	12.077
Transporte aéreo, marítimo y fluvial	0	28	9	0	37
Servicios anexos al transporte	12.243	5.004	21.389	512	39.149
Comunicaciones	43	5	763	0	812
Bancos y Cajas	0	6.563	0	0	6.563
Servicios financieros	10	44	5	0	58
Leasing	0	0	0	0	0
Seguros	1	2	5.164	5	5.171
Servicios informáticos	23	415	4.259	102	4.799
Servicios técnicos	141	201	11.072	198	11.613
Servicios jurídicos, Auditorías y estudios	8.775	8.785	30.487	245	48.292
Publicidad y alquileres	3.827	6.611	6.410	185	17.032
Otros servicios a las empresas y profesionales diversos	3.697	4.016	24.562	0	32.275
Servicios inmobiliarios (inversión y promoción)	14	315	664	560	1.553
Alquileres inmobiliarios	585	6.903	2.186	1.848	11.521
Investigación y enseñanza	276	86	285	0	648
Sanidad	42	1.107	80	10	1.239
Servicios de limpiezas	3	269	265	83	620
Otros servicios personales y profesionales diversos	133	342	2.967	39	3.482
Espectáculos	23	183	13.590	107	13.904
Otros servicios prestados por Inst. sin fin de lucro	57	3.505	6.136	35	9.733
Total	10.934.898	6.903.718	8.726.757	7.720.693	34.286.067

IMPUESTO SOBRE EL VALOR AÑADIDO. EJERCICIO 2003									
Miles de euros									
IV. 6 DISTRIBUCIÓN DEL IVA DEVENGADO DEL RÉGIMEN GENERAL POR RÉGIMENES Y TIPOS IMPOSITIVOS									
Sector económico	General ordinario				Régimen especial bienes usados, objetos de arte, antigüedades y objetos de colección				
	Tipo impositivo			Total	Tipo impositivo			Total	
	4%	7%	16%		4%	7%	16%		
Act. Agrícolas, ganaderas y pesqueras	237.595	679.412	642.275	1.559.281	81	138	211	430	
Carbones y coquearías. Investigación minera	840	3.668	203.319	207.827	0	0	0	0	
Refino Petróleo	1	767	1.932.418	1.933.186	0	0	0	0	
Energía eléctrica. Gas y Vapor de Agua	36	4.665	6.484.093	6.488.793	0	0	12	12	
Agua y Hielo	239	173.248	112.868	286.356	0	0	50	50	
Minerales de hierro y productos siderúrgicos	398	470	1.156.363	1.157.231	0	0	5	5	
Minerales y Metales no férricos	15	1.282	452.592	453.890	0	0	0	0	
Cemento, Cal y Yeso y sus derivados	117	5.789	1.835.752	1.841.667	0	19	505	524	
Vidrio	34	3.489	396.032	399.555	0	0	43	43	
Tierra cocida. Productos cerámicos	78	646	683.039	683.763	56	0	19	75	
Otros minerales y Derivados no metálicos	1.039	20.928	1.049.019	1.070.986	2	8	188	198	
Petroquímica, química básica, pri.mat.pla.y fib.art.	1.653	52.958	1.407.699	1.462.310	0	0	1.694	1.694	
Abonos y plaguicidas	496	57.645	36.685	94.825	0	0	0	0	
Productos Químicos, de perfumería, cosmética y limpieza	3.101	51.337	1.573.626	1.628.065	0	0	35	35	
Productos Farmacéuticos	340.344	101.858	168.758	610.960	0	0	1	1	
Productos Metálicos	251	56.440	3.780.520	3.837.211	63	21	4.136	4.219	
Máquinas Agrícolas e industriales	81	7.394	1.969.270	1.976.746	0	0	2.168	2.168	
Instrumentos de precisión, óptica y similares	561	23.397	51.919	75.877	0	0	38	38	
Máquinas de Oficinas y Material Eléctrico y Electrónico	380	5.147	2.432.440	2.437.967	1	0	1.306	1.307	
Vehículos Automóviles y Motores	49	2.016	4.404.636	4.406.701	0	0	97	97	
Otros medios de transporte	130	2.512	461.996	464.639	0	0	20	20	
Productos Alimenticios	343.690	2.906.144	515.836	3.765.670	7	58	31	96	
Bebidas y Tabacos	5.758	354.125	1.011.017	1.370.900	0	12	17	30	
Productos Textiles	3.409	14.152	2.071.942	2.089.503	26	0	814	840	
Cuero, Artículos de piel y calzado	314	6.565	589.018	595.897	2	0	134	136	
Madera y Muebles de madera	401	43.357	1.994.505	2.038.263	7	29	1.074	1.110	
Pasta papelera. Papel y cartón	461	1.084	425.566	427.112	0	0	0	0	
Artículos de papel. Edición y artes gráficas	187.207	3.492	2.168.614	2.359.312	0	0	152	152	
Productos del Caucho y del plástico	895	23.630	1.721.678	1.746.203	0	0	1.273	1.273	
Otras industrias de manufacturas	829	4.672	313.781	319.263	1	0	19	20	
Agrupaciones Temporales de Construcción	216	44.906	1.642.229	1.687.351	79	0	0	79	
Edificación y Obras Públicas	7.164	2.369.815	7.985.352	10.362.342	1	651	1.887	2.538	
Preparación de Terrenos	164	26.592	981.468	1.008.225	1	3	768	771	
Estructuras e instalaciones	316	162.452	4.447.408	4.610.176	1	288	2.186	2.475	
Acabado de obras. Servicios auxiliares	147	107.057	1.466.192	1.573.395	0	41	857	898	
Recuperación	733	25.635	439.233	465.602	0	0	624	624	
Reparaciones	334	5.928	2.272.591	2.278.853	22	0	11.087	11.109	
Comercio Alimentación, Bebidas y Tabacos	1.108.979	4.044.108	4.724.737	9.877.824	93	765	3.750	4.608	
Comercio mixto y ventas en grandes superficies	140.802	750.364	3.777.435	4.668.601	1	12	771	784	
Comercio de textiles, calzado y cuero	2.317	6.871	2.842.568	2.851.757	12	0	478	489	
Comercio de productos farmacéuticos y perfumería	541.843	229.355	1.654.680	2.425.858	13	20	311	344	
Comercio de artículos de consumo duradero	8.189	45.202	15.705.009	15.758.401	137	9	93.922	94.068	
Comercio interindustrial (maquinaria, química, madera y cueros)	24.548	137.215	17.182.003	17.343.766	39	9	4.979	5.027	
Comercio de otros productos	186.765	530.683	5.159.408	5.876.855	38	16	50.207	50.260	
Restauración	4.816	1.284.437	296.327	1.585.579	1	529	98	628	
Hostelería	1.007	655.852	246.858	903.717	8	54	89	151	
Transporte terrestre	5.403	401.428	2.604.401	3.011.231	0	44	2.444	2.489	
Transporte aéreo, marítimo y fluvial	35	118.139	212.979	331.153	0	0	190	190	
Servicios anexos al transporte	5.045	163.751	2.500.103	2.668.899	0	0	1.476	1.476	
Comunicaciones	76	2.597	5.794.984	5.797.657	0	6	248	254	
Bancos y Cajas	72	13.336	1.251.734	1.265.142	0	0	2	2	
Servicios financieros	110	9.999	784.711	794.820	0	0	14	14	
Leasing	0	301	110.015	110.316	0	0	0	0	
Seguros	2.390	15.567	379.520	397.477	0	49	308	356	
Servicios informáticos	601	1.935	1.249.936	1.252.472	4	0	79	83	
Servicios técnicos	1.734	20.373	2.544.743	2.566.849	3	2	1.338	1.342	
Servicios jurídicos, Auditorías y estudios	10.116	87.881	5.144.685	5.242.682	3	14	4.223	4.239	
Publicidad y alquileres	3.469	23.644	3.693.734	3.720.847	0	1	4.984	4.986	
Otros servicios a las empresas y profesionales diversos	4.948	50.620	677.929	733.496	0	1	135	136	
Servicios inmobiliarios (inversión y promoción)	15.208	2.659.673	4.790.353	7.465.234	11	758	1.795	2.564	
Alquileres inmobiliarios	5.001	92.833	3.022.535	3.120.369	13	96	5.486	5.595	
Investigación y enseñanza	6.298	22.588	217.736	246.623	0	0	161	162	
Sanidad	1.517	41.925	74.924	118.366	0	44	74	118	
Servicios de limpiezas	234	191.598	887.456	1.079.288	0	0	497	497	
Otros servicios personales y profesionales diversos	766	231.061	478.984	710.790	2	78	804	884	
Espectáculos	1.148	228.117	1.197.508	1.426.772	1	10	381	392	
Otros servicios prestados por Inst. sin fin de lucro	2.220	79.394	743.878	825.491	2	117	1.020	1.138	
Total	3.225.136	19.495.517	151.233.602	173.954.255	732	3.898	211.716	216.347	

IMPUESTO SOBRE EL VALOR AÑADIDO. EJERCICIO 2003

Miles de euros

IV. 6 DISTRIBUCIÓN DEL IVA DEVENGADO DEL RÉGIMEN GENERAL POR RÉGIMENES Y TIPOS IMPOSITIVOS (continuación)

Sectores económicos	Régimen especial de las agencias de viajes	Subtotal de los regímenes anteriores			
		Tipo impositivo			Total
		4%	7%	16%	
Act. Agrícolas, ganaderas y pesqueras	7	237.675	679.550	642.493	1.559.718
Carbones y coquerías. Investigación minera	0	840	3.668	203.319	207.827
Refino Petróleo	0	1	767	1.932.418	1.933.186
Energía eléctrica, Gas y Vapor de Agua	0	36	4.665	6.484.105	6.488.806
Agua y Hielo	0	239	173.248	112.918	286.405
Minerales de hierro y productos siderúrgicos	0	398	470	1.156.368	1.157.236
Minerales y Metales no féreos	0	15	1.282	452.592	453.890
Cemento, Cal y Yeso y sus derivados	0	117	5.808	1.836.267	1.842.192
Vidrio	0	34	3.489	396.075	399.598
Tierra cocida. Productos cerámicos	1	133	646	683.059	683.839
Otros minerales y Derivados no metálicos	0	1.042	20.936	1.049.207	1.071.184
Petroquímica, química básica, pri.mat.pla.y fib.art.	0	1.653	52.958	1.409.393	1.464.003
Abonos y plaguicidas	0	496	57.645	36.685	94.825
Productos Químicos, de perfumería, cosmética y limpieza	0	3.101	51.337	1.573.662	1.628.100
Productos Farmacéuticos	0	340.344	101.858	168.759	610.961
Productos Metálicos	19	314	56.461	3.784.675	3.841.449
Máquinas Agrícolas e industriales	0	81	7.394	1.971.438	1.978.914
Instrumentos de precisión, óptica y similares	0	561	23.397	51.957	75.915
Máquinas de Oficinas y Material Eléctrico y Electrónico	8	381	5.147	2.433.755	2.439.283
Vehículos Automóviles y Motores	14	49	2.016	4.404.747	4.406.812
Otros medios de transporte	0	130	2.512	462.017	464.659
Productos Alimenticios	27	343.698	2.906.202	515.894	3.765.794
Bebidas y Tabacos	0	5.758	354.137	1.011.034	1.370.930
Productos Textiles	9	3.436	14.152	2.072.764	2.090.352
Cuero, Artículos de piel y calzado	0	316	6.565	589.152	596.033
Madera y Muebles de madera	8	409	43.386	1.995.587	2.039.382
Pasta papelera, Papel y cartón	0	461	1.084	425.566	427.112
Artículos de papel. Edición y artes gráficas	3	187.207	3.492	2.168.769	2.359.468
Productos del Caucho y del plástico	10	895	23.630	1.722.962	1.747.487
Otras industrias de manufacturas	1	830	4.672	313.801	319.304
Agrupaciones Temporales de Construcción	20	295	44.906	1.642.249	1.687.450
Edificación y Obras Públicas	130	7.165	2.370.466	7.987.379	10.365.010
Preparación de Terrenos	7	165	26.595	982.243	1.009.002
Estructuras e instalaciones	37	317	162.739	4.449.632	4.612.688
Acabado de obras. Servicios auxiliares	1	147	107.097	1.467.050	1.574.294
Recuperación	168	733	25.635	440.026	466.394
Reparaciones	18	356	5.928	2.283.695	2.289.979
Comercio Alimentación, Bebidas y Tabacos	79	1.109.072	4.044.874	4.728.565	9.882.511
Comercio mixto y ventas en grandes superficies	0	140.803	750.376	3.778.207	4.669.386
Comercio de textiles, clazado y cuero	224	2.329	6.871	2.843.270	2.852.470
Comercio de productos farmacéuticos y perfumería	16	541.856	229.375	1.654.987	2.426.218
Comercio de artículos de consumo duradero	111	8.327	45.211	15.799.042	15.852.580
Comercio interindustrial (maquinaria, química, madera y cueros)	182	24.588	137.223	17.187.165	17.348.976
Comercio de otros productos	225	186.803	530.698	5.209.839	5.927.341
Restauración	21	4.817	1.284.966	296.445	1.586.228
Hostelería	20	1.016	655.906	246.966	903.888
Transporte terrestre	16	5.403	401.472	2.606.861	3.013.736
Transporte aéreo, marítimo y fluvial	0	35	118.139	213.169	331.343
Servicios anexos al transporte	112.920	5.045	163.751	2.614.499	2.783.295
Comunicaciones	0	76	2.603	5.795.233	5.797.911
Bancos y Cajas	0	72	13.336	1.251.735	1.265.143
Servicios financieros	9	110	9.999	784.734	794.843
Leasing	0	0	301	110.015	110.316
Seguros	9	2.390	15.615	379.837	397.842
Servicios informáticos	22	606	1.935	1.250.037	1.252.577
Servicios técnicos	159	1.737	20.374	2.546.240	2.568.351
Servicios jurídicos, Auditorías y estudios	241	10.119	87.894	5.149.149	5.247.162
Publicidad y alquileres	3	3.469	23.645	3.698.722	3.725.836
Otros servicios a las empresas y profesionales diversos	35	4.948	50.621	678.098	733.667
Servicios inmobiliarios (inversión y promoción)	265	15.219	2.660.431	4.792.413	7.468.062
Alquileres inmobiliarios	312	5.014	92.928	3.028.333	3.126.276
Investigación y enseñanza	333	6.299	22.588	218.230	247.117
Sanidad	0	1.517	41.968	74.998	118.484
Servicios de limpiezas	0	234	191.598	887.954	1.079.785
Otros servicios personales y profesionales diversos	97	768	231.139	479.864	711.771
Espectáculos	12	1.148	228.126	1.197.901	1.427.176
Otros servicios prestados por Inst. sin fin de lucro	131	2.222	79.511	745.028	826.760
Total	115.931	3.225.868	19.499.415	151.561.249	174.286.533

IMPUESTO SOBRE EL VALOR AÑADIDO. EJERCICIO 2003

Miles de euros

IV. 7 DISTRIBUCIÓN DEL IVA DEVENGADO POR ADQUISICIONES INTRACOMUNITARIAS, INVERSIÓN DEL SUJETO PASIVO Y MODIFICACIÓN DE BASES Y CUOTAS							
Sectores económicos	Adquisiciones intracomunitarias				Inversión sujeto pasivo	Modif. de bases y cuotas	TOTAL (sin recargo de equivalencia)
	Tipo impositivo			Total			
	4%	7%	16%				
Act. Agrícolas, ganaderas y pesqueras	835	18.759	16.388	35.981	5.274	-325	1.600.649
Carbones y coquerías. Investigación minera	1	150	1.090	1.241	18.500	0	227.569
Refino Petróleo	2	0	7.595	7.597	11.095	-44	1.951.834
Energía eléctrica, Gas y Vapor de Agua	0	280	104.159	104.439	19.654	-80	6.612.819
Agua y Hielo	0	68	1.143	1.211	80	-148	287.549
Minerales de hierro y productos siderúrgicos	0	0	220.738	220.738	10.982	-78	1.388.879
Minerales y Metales no féreos	0	487	61.918	62.405	27.984	-28	544.251
Cemento, Cal y Yeso y sus derivados	1	0	36.160	36.161	4.198	-385	1.882.166
Vidrio	0	477	66.158	66.635	3.889	-3	470.118
Tierra cocida. Productos cerámicos	1	0	44.367	44.367	6.938	-204	734.940
Otros minerales y Derivados no metálicos	293	1.327	55.589	57.209	4.324	-475	1.132.243
Petroquímica, química básica, pri.mat.pla y fib.art.	5.485	6.654	390.051	402.189	29.606	-221	1.895.578
Abonos y plaguicidas	13.391	4.045	13.335	30.771	1.535	-11	127.120
Productos Químicos, de perfumería, cosmética y limpieza	18	2.417	362.258	364.693	39.580	-325	2.032.048
Productos Farmacéuticos	124.280	30.017	119.338	273.635	35.666	-255	920.007
Productos Metálicos	25	1.396	369.573	370.994	7.205	-1.066	4.218.583
Máquinas Agrícolas e industriales	21	130	317.071	317.223	18.156	-936	2.313.356
Instrumentos de precisión, óptica y similares	5	5.873	11.337	17.215	892	-7	94.015
Máquinas de Oficinas y Material Eléctrico y Electrónico	632	700	836.639	837.972	63.078	-2.586	3.337.747
Vehículos Automóviles y Motores	0	82	3.248.767	3.248.849	84.350	-17	7.739.994
Otros medios de transporte	2	413	178.954	179.369	69.376	-83	713.321
Productos Alimenticios	24.932	124.173	111.933	261.038	30.072	-3.797	4.053.107
Bebidas y Tabacos	95	23.779	108.644	132.518	28.572	-1.497	1.530.523
Productos Textiles	18	245	282.646	282.908	10.749	-815	2.383.195
Cuero, Artículos de piel y calzado	1	27	48.884	48.912	1.867	-152	646.660
Madera y Muebles de madera	14	11	137.139	137.164	1.972	-663	2.177.856
Pasta papelera, Papel y cartón	0	49	78.429	78.478	5.154	-2	510.741
Artículos de papel. Edición y artes gráficas	917	478	223.010	224.404	22.598	-419	2.606.051
Productos del Caucho y del plástico	173	4.387	441.521	446.082	16.848	-277	2.210.139
Otras industrias de manufacturas	74	71	41.659	41.804	12.365	-19	373.453
Agrupaciones Temporales de Construcción	1	0	25.786	25.787	1.497	-1.171	1.713.564
Edificación y Obras Públicas	17	122	33.646	33.784	11.645	-5.110	10.405.330
Preparación de Terrenos	0	47	6.287	6.334	1.547	-146	1.016.737
Estructuras e instalaciones	38	1.843	281.952	283.833	12.856	-1.915	4.907.462
Acabado de obras. Servicios auxiliares	6	7	15.145	15.159	948	-449	1.589.952
Recuperación	3	88	28.418	28.509	124	-56	494.971
Reparaciones	56	69	85.015	85.140	2.665	-154	2.377.630
Comercio Alimentación, Bebidas y Tabacos	54.766	252.182	189.817	496.765	22.958	-3.251	10.398.983
Comercio mixto y ventas en grandes superficies	1.545	10.435	174.273	186.253	3.273	-34	4.858.877
Comercio de textiles, clazado y cuero	136	443	469.611	470.191	17.913	-1.962	3.338.612
Comercio de productos farmacéuticos y perfumería	57.038	31.104	246.596	334.738	20.380	-192	2.781.143
Comercio de artículos de consumo duradero	411	712	2.933.395	2.934.519	70.161	-17.359	18.839.901
Comercio interindustrial (maquinaria, química, madera y cueros)	5.588	23.012	2.540.602	2.569.202	145.592	-2.163	20.061.607
Comercio de otros productos	7.947	85.501	990.211	1.083.659	50.158	-3.648	7.057.509
Restauración	33	1.572	6.420	8.025	1.456	-496	1.595.213
Hostelería	124	81	5.479	5.685	1.854	-181	911.246
Transporte terrestre	346	445	16.258	17.049	26.198	-1.749	3.055.233
Transporte aéreo, marítimo y fluvial	0	11	24.744	24.756	5.396	-2.233	359.262
Servicios anexos al transporte	719	307	29.063	30.089	49.043	-1.509	2.860.919
Comunicaciones	72	0	156.527	156.599	256.093	-27.860	6.182.743
Bancos y Cajas	18	6	48.847	48.870	18.984	-4	1.332.994
Servicios financieros	2	46	28.290	28.337	5.925	-144	828.961
Leasing	0	0	6.724	6.724	1.662	27	118.729
Seguros	380	120	29.393	29.893	19.178	-74	446.839
Servicios informáticos	14	19	46.103	46.136	47.638	-704	1.345.647
Servicios técnicos	199	330	49.041	49.570	41.392	-1.692	2.657.621
Servicios jurídicos, Auditorías y estudios	299	1.145	63.827	65.271	355.083	-2.294	5.665.222
Publicidad y alquileres	29	710	72.297	73.036	78.472	-393	3.876.951
Otros servicios a las empresas y profesionales diversos	1.095	1.290	40.697	43.082	13.184	-396	789.538
Servicios inmobiliarios (inversión y promoción)	3	194	17.705	17.902	30.688	-6.746	7.509.906
Alquileres inmobiliarios	5	3.488	82.475	85.968	18.862	-2.065	3.229.041
Investigación y enseñanza	1.225	168	3.277	4.670	1.296	-132	252.952
Sanidad	29	175	588	792	121	-33	119.364
Servicios de limpiezas	0	163	5.890	6.053	624	-376	1.086.086
Otros servicios personales y profesionales diversos	7	53	5.174	5.235	751	-193	717.563
Espectáculos	30	169	19.818	20.017	58.920	-218	1.505.896
Otros servicios prestados por Inst. sin fin de lucro	983	1.635	35.129	37.747	8.078	-3.468	869.118
Total	304.383	644.186	16.751.012	17.699.581	1.995.176	-105.458	193.875.832

IMPUESTO SOBRE EL VALOR AÑADIDO. EJERCICIO 2003

Miles de euros

IV. 8 DISTRIBUCIÓN DEL IVA DEVENGADO DEL RECARGO DE EQUIVALENCIA						
Sectorios económicos	Tipo impositivo				Modificación del recargo de equivalencia	Total
	0,50%	1%	4%	1,75%		
Act. Agrícolas, ganaderas y pesqueras	101	1.620	184	3	2	1.910
Carbones y coquerías. Investigación minera	1	13	40	0	0	54
Refino Petróleo	0	0	0	0	0	0
Energía eléctrica, Gas y Vapor de Agua	0	8	18	0	0	25
Agua y Hielo	1	50	11	0	0	62
Minerales de hierro y productos siderúrgicos	1	0	13	0	0	14
Minerales y Metales no férreos	0	39	115	0	0	155
Cemento, Cal y Yeso y sus derivados	0	0	101	0	-1	100
Vidrio	0	135	342	0	0	477
Tierra cocida. Productos cerámicos	0	0	627	1	0	628
Otros minerales y Derivados no metálicos	0	4	305	0	-15	294
Petroquímica, química básica, pri.mat.pla.y fib.art.	10	121	258	0	0	389
Abonos y plaguicidas	0	57	88	0	0	145
Productos Químicos, de perfumería, cosmética y limpieza	6	34	7.746	0	0	7.786
Productos Farmacéuticos	1.110	438	2.288	0	-2	3.834
Productos Metálicos	1	16	6.531	0	1	6.548
Máquinas Agrícolas e industriales	0	1	236	0	0	238
Instrumentos de precisión, óptica y similares	5	501	266	0	0	773
Máquinas de Oficinas y Material Eléctrico y Electrónico	1	29	1.931	0	0	1.960
Vehículos Automóviles y Motores	0	0	91	0	0	91
Otros medios de transporte	2	1	139	0	0	142
Productos Alimenticios	1.247	15.978	675	1	-43	17.858
Bebidas y Tabacos	9	262	975	0	0	1.246
Productos Textiles	11	16	59.441	0	-10	59.457
Cuero, Artículos de piel y calzado	1	25	12.727	0	-1	12.752
Madera y Muebles de madera	0	6	17.347	2	7	17.362
Pasta papelera, Papel y cartón	0	0	130	0	0	130
Artículos de papel. Edición y artes gráficas	1.268	5	2.925	0	-2	4.196
Productos del Caucho y del plástico	3	18	1.450	0	0	1.470
Otras industrias de manufacturas	1	16	3.918	0	-1	3.935
Agrupaciones Temporales de Construcción	0	1	49	26	0	77
Edificación y Obras Públicas	8	26	152	26	-11	202
Preparación de Terrenos	0	0	4	0	0	5
Estructuras e instalaciones	0	2	159	0	-27	133
Acabado de obras. Servicios auxiliares	0	1	129	1	-6	125
Recuperación	7	6	27	0	0	40
Reparaciones	0	7	95	3	0	106
Comercio Alimentación, Bebidas y Tabacos	9.288	36.652	15.139	134.499	-9	195.569
Comercio mixto y ventas en grandes superficies	203	1.266	6.158	0	-1	7.626
Comercio de textiles, clazado y cuero	35	31	63.305	5	-2	63.374
Comercio de productos farmacéuticos y perfumería	34.170	7.634	42.777	0	-6	84.575
Comercio de artículos de consumo duradero	104	49	38.179	0	-6	38.327
Comercio interindustrial (maquinaria, química, madera y cueros)	8	149	9.155	1	-36	9.277
Comercio de otros productos	6.882	3.218	47.485	125	-2	57.708
Restauración	15	62	52	3	-29	103
Hostelería	6	7	44	2	0	58
Transporte terrestre	12	88	23	4	0	127
Transporte aéreo, marítimo y fluvial	0	0	0	0	0	1
Servicios anexas al transporte	61	50	856	9	0	976
Comunicaciones	0	0	31	0	-1	30
Bancos y Cajas	0	66	0	0	0	66
Servicios financieros	0	0	0	0	0	1
Leasing	0	0	0	0	0	0
Seguros	0	0	207	0	0	207
Servicios informáticos	0	4	170	2	0	176
Servicios técnicos	1	2	443	3	-7	442
Servicios jurídicos, Auditorías y estudios	44	88	1.219	4	0	1.356
Publicidad y alquileres	19	66	256	3	-34	311
Otros servicios a las empresas y profesionales diversos	18	40	982	0	-6	1.035
Servicios inmobiliarios (inversión y promoción)	0	3	27	10	-1	38
Alquileres inmobiliarios	3	69	87	32	5	197
Investigación y enseñanza	1	1	11	0	-1	13
Sanidad	0	11	3	0	0	15
Servicios de limpiezas	0	3	11	1	-843	-828
Otros servicios personales y profesionales diversos	1	3	119	1	0	123
Espectáculos	0	2	544	2	0	548
Otros servicios prestados por Inst. sin fin de lucro	0	35	245	1	0	281
Total	54.666	69.036	349.064	134.772	-1.088	606.451

IMPUESTO SOBRE EL VALOR AÑADIDO. EJERCICIO 2003									
Miles de euros									
IV. 9 DISTRIBUCIÓN DE LAS DEDUCCIONES DEL RÉGIMEN GENERAL									
Sectores económicos	Operaciones interiores			Importaciones			Adquisiciones intracomunitarias		
	Bienes y servicios corrientes	Bienes de inversión	Subtotal	Bienes corrientes	Bienes de inversión	Subtotal	Bienes corrientes	Bienes de inversión	Subtotal
Act. Agrícolas, ganaderas y pesqueras	1.411.473	232.860	1.644.333	7.677	1.733	9.410	30.655	5.064	35.720
Carbones y coquerías. Investigación minera	127.700	15.790	143.490	387	1	389	1.294	80	1.373
Refino Petróleo	210.140	23.467	233.608	1.907.472	0	1.907.472	7.322	277	7.599
Energía eléctrica. Gas y Vapor de Agua	4.043.561	246.112	4.289.674	916.116	16.532	932.649	90.429	14.249	104.678
Agua y Hielo	257.509	49.816	307.325	139	61	200	675	1.239	1.914
Minerales de hierro y productos siderúrgicos	840.738	34.370	875.107	179.382	924	180.306	215.891	4.820	220.710
Minerales y Metales no féreos	388.075	14.369	402.444	56.991	253	57.244	58.726	3.710	62.436
Cemento, Cal y Yeso y sus derivados	1.249.676	72.008	1.321.684	31.294	2.736	34.030	32.442	3.755	36.197
Vidrio	254.235	15.158	269.393	10.277	240	10.518	61.172	5.407	66.579
Tierra cocida. Productos cerámicos	593.104	41.214	634.318	12.326	117	12.443	36.699	7.865	44.564
Otros minerales y Derivados no metálicos	769.187	64.901	834.089	28.704	823	29.527	51.635	5.463	57.098
Petroquímica, química básica, pri.mat.play fib.art.	1.069.752	104.448	1.174.199	454.561	4.475	459.036	391.887	10.008	401.895
Abonos y plaguicidas	85.111	6.489	91.600	19.222	182	19.404	30.347	321	30.668
Productos Químicos, de perfumería, cosmética y limpieza	1.133.813	50.205	1.184.018	65.958	554	66.512	355.846	9.133	364.979
Productos Farmacéuticos	544.030	52.895	596.925	102.606	449	103.055	264.404	9.253	273.658
Productos Metálicos	2.716.656	102.725	2.819.380	83.566	1.777	85.344	359.668	13.172	372.840
Máquinas Agrícolas e industriales	1.364.177	49.183	1.413.360	52.683	850	53.532	309.871	7.687	317.558
Instrumentos de precisión, óptica y similares	59.190	2.911	62.101	7.349	560	7.909	16.222	1.003	17.225
Máquinas de Oficinas y Material Eléctrico y Electrónico	1.555.966	43.941	1.599.906	310.221	3.574	313.795	823.450	14.342	837.792
Vehículos Automóviles y Motores	3.685.071	133.624	3.818.694	272.371	1.450	273.821	3.205.675	43.674	3.249.349
Otros medios de transporte	636.630	39.253	675.884	78.502	1.547	80.048	176.236	5.392	181.628
Productos Alimenticios	3.862.214	235.052	4.097.266	160.708	1.474	162.182	229.106	32.118	261.224
Bebidas y Tabacos	1.077.963	102.190	1.180.153	175.089	1.128	176.217	120.950	11.784	132.734
Productos Textiles	1.431.402	46.195	1.477.597	180.112	2.775	182.887	271.495	11.441	282.936
Cuero, Artículos de piel y calzado	541.214	10.117	551.331	34.716	392	35.108	48.266	658	48.924
Madera y Muebles de madera	1.529.958	58.380	1.588.337	59.186	875	60.061	126.050	10.762	136.812
Pasta papelera, Papel y cartón	361.992	26.294	388.286	17.133	80	17.213	76.042	2.453	78.495
Artículos de papel, Edición y artes gráficas	1.734.121	77.872	1.811.993	37.365	3.761	41.126	201.288	22.351	223.639
Productos del Caucho y del plástico	1.236.232	66.315	1.302.547	77.823	4.948	82.771	418.533	27.789	446.302
Otras industrias de manufacturas	222.543	9.211	231.754	24.454	302	24.756	40.388	1.583	41.971
Agrupaciones Temporales de Construcción	1.615.369	9.155	1.624.524	584	3	587	17.963	7.806	25.769
Edificación y Obras Públicas	9.192.759	189.989	9.382.748	4.687	360	5.047	28.585	4.806	33.391
Preparación de Terrenos	704.029	48.626	752.655	572	328	900	5.026	1.197	6.223
Estructuras e instalaciones	2.847.815	54.446	2.902.261	20.953	237	21.190	280.409	3.709	284.118
Acabado de obras. Servicios auxiliares	1.049.432	30.656	1.080.088	2.166	224	2.391	14.489	342	14.831
Recuperación	363.714	12.854	376.568	8.131	541	8.672	23.089	1.335	24.424
Reparaciones	1.625.764	41.215	1.666.979	19.066	521	19.587	83.082	640	83.722
Comercio Alimentación, Bebidas y Tabacos	7.863.588	345.860	8.209.448	1.669.312	4.395	1.673.707	486.865	10.102	496.967
Comercio mixto y ventas en grandes superficies	3.624.773	269.464	3.894.237	150.406	325	150.731	181.438	4.345	185.783
Comercio de textiles, clazado y cuero	2.118.512	49.191	2.167.703	371.806	1.171	372.977	461.989	6.688	468.687
Comercio de productos farmacéuticos y perfumería	1.957.271	42.088	1.999.359	78.247	602	78.849	326.255	7.691	333.946
Comercio de artículos de consumo duradero	12.146.158	169.156	12.315.314	870.229	3.664	873.893	2.862.800	71.214	2.934.014
Comercio interindustrial (maquinaria, química, madera y cueros)	12.420.805	210.592	12.631.396	1.265.732	16.477	1.282.209	2.533.215	31.769	2.564.985
Comercio de otros productos	4.097.425	103.094	4.200.518	393.479	4.977	398.457	1.062.092	19.107	1.081.200
Restauración	1.511.371	129.868	1.641.239	552	186	738	6.731	1.040	7.771
Hostelería	824.614	185.696	1.010.310	537	132	670	3.266	2.469	5.734
Transporte terrestre	2.194.128	277.437	2.471.565	4.123	308	4.431	13.684	5.138	18.822
Transporte aéreo, marítimo y fluvial	255.777	23.403	279.180	75.110	1.781	76.891	22.972	1.718	24.690
Servicios anexos al transporte	2.486.649	513.447	3.000.095	12.095	2.544	14.639	26.801	17.785	44.586
Comunicaciones	3.479.941	418.253	3.898.195	11.481	1.758	13.239	137.611	19.420	157.032
Bancos y Cajas	754.122	459.550	1.213.672	1.864	2.365	4.228	23.381	22.659	46.040
Servicios financieros	599.980	174.886	774.866	6.699	63	6.762	15.932	12.104	28.036
Leasing	73.834	25.576	99.412	0	0	0	2.517	5.284	7.800
Seguros	199.894	61.833	261.727	4.256	1	4.257	29.404	320	29.724
Servicios informáticos	660.854	31.601	692.455	5.116	220	5.337	41.471	4.841	46.312
Servicios técnicos	1.231.635	98.441	1.330.076	11.026	953	11.979	46.338	2.422	48.760
Servicios jurídicos, Auditorías y estudios	2.726.899	233.613	2.960.513	38.240	918	39.158	59.414	5.140	64.553
Publicidad y alquileres	2.795.260	317.867	3.113.127	20.987	2.978	23.965	57.921	14.621	72.542
Otros servicios a las empresas y profesionales diversos	508.980	71.394	580.374	47.510	42	47.552	40.929	2.457	43.386
Servicios inmobiliarios (inversión y promoción)	7.763.057	517.919	8.280.977	4.953	552	5.504	20.879	1.582	22.461
Alquileres inmobiliarios	1.171.575	772.771	1.944.346	20.328	771	21.100	82.887	2.783	85.670
Investigación y enseñanza	129.887	17.997	147.884	270	57	327	1.403	373	1.776
Sanidad	70.423	15.521	85.943	63	37	100	497	99	596
Servicios de limpiezas	394.380	47.531	441.912	2.150	461	2.611	4.366	1.502	5.868
Otros servicios personales y profesionales diversos	473.830	71.735	545.565	708	138	846	4.450	729	5.179
Espectáculos	1.085.161	118.632	1.203.793	2.778	5.836	8.614	16.835	1.902	18.738
Otros servicios prestados por Inst. sin fin de lucro	592.713	227.301	820.015	5.140	723	5.863	32.592	2.121	34.713
Total	128.605.811	8.416.024	137.021.835	10.495.748	111.220	10.606.968	17.112.262	586.082	17.698.344

IMPUESTO SOBRE EL VALOR AÑADIDO. EJERCICIO 2003

Miles de euros

IV. 9 DISTRIBUCIÓN DE LAS DEDUCCIONES DEL RÉGIMEN GENERAL (continuación)				
Sectores económicos	Compensaciones REAGP	Rectificación de deducciones	Regularización de inversiones	Total deducciones
Act. Agrícolas, ganaderas y pesqueras	69.512	-6.237	-1.009	1.751.729
Carbones y coquerías. Investigación minera	421	-4	-1	145.667
Refino Petróleo	4	0	0	2.148.682
Energía eléctrica, Gas y Vapor de Agua	65	-515	-175	5.326.375
Agua y Hielo	143	-516	-394	308.673
Minerales de hierro y productos siderúrgicos	38	-26	-72	1.276.064
Minerales y Metales no férreos	1	-1.112	-2	521.009
Cemento, Cal y Yeso y sus derivados	106	-169	-409	1.391.439
Vidrio	0	-21	-79	346.390
Tierra cocida. Productos cerámicos	0	-886	-150	690.288
Otros minerales y Derivados no metálicos	21	-431	-677	919.628
Petroquímica, química básica, pri.mat.pla.y fib.art.	208	664	-52	2.035.951
Abonos y plaguicidas	262	-9	-22	141.903
Productos Químicos, de perfumería, cosmética y limpieza	292	219	-73	1.615.947
Productos Farmacéuticos	121	-129	-21	973.607
Productos Metálicos	129	-2.116	-314	3.275.263
Máquinas Agrícolas e industriales	0	-118	-573	1.783.759
Instrumentos de precisión, óptica y similares	0	0	-1	87.233
Máquinas de Oficinas y Material Eléctrico y Electrónico	0	17	-130	2.751.380
Vehículos Automóviles y Motores	0	-1.129	-393	7.340.344
Otros medios de transporte	6	-210	-753	936.602
Productos Alimenticios	230.453	1.651	-1.411	4.751.365
Bebidas y Tabacos	86.199	-200	-485	1.574.598
Productos Textiles	8.942	-311	-102	1.951.949
Cuero, Artículos de piel y calzado	134	-10	-56	635.431
Madera y Muebles de madera	8.257	-1.616	-1.055	1.790.796
Pasta papelera, Papel y cartón	195	-16	-253	483.919
Artículos de papel. Edición y artes gráficas	4	-323	-184	2.076.256
Productos del Caucho y del plástico	3	-326	-527	1.830.770
Otras industrias de manufacturas	292	477	69	299.319
Agrupaciones Temporales de Construcción	3	-543	0	1.650.340
Edificación y Obras Públicas	423	-727	-137	9.420.745
Preparación de Terrenos	95	-132	71	759.812
Estructuras e instalaciones	12	-469	263	3.207.375
Acabado de obras. Servicios auxiliares	1	-46	65	1.097.329
Recuperación	937	-140	-96	410.364
Reparaciones	10	-566	84	1.769.817
Comercio Alimentación, Bebidas y Tabacos	393.066	-869	-378	10.771.941
Comercio mixto y ventas en grandes superficies	6.185	33	-28	4.236.942
Comercio de textiles, clazado y cuero	84	-795	125	3.008.781
Comercio de productos farmacéuticos y perfumería	3.027	-48	-30	2.415.103
Comercio de artículos de consumo duradero	363	-9.943	365	16.114.005
Comercio interindustrial (maquinaria, química, madera y cueros)	10.015	-548	-170	16.487.887
Comercio de otros productos	25.104	-100	906	5.706.085
Restauración	473	-226	129	1.650.124
Hostelería	56	-1.134	-1.042	1.014.594
Transporte terrestre	3.372	2.994	2.116	2.503.301
Transporte aéreo, marítimo y fluvial	0	-2.182	-10	378.570
Servicios anexos al transporte	240	-3.496	-2.280	3.053.785
Comunicaciones	0	-1.222	-49	4.067.194
Bancos y Cajas	6	595	6.979	1.271.520
Servicios financieros	96	17	344	810.120
Leasing	0	0	1	107.213
Seguros	615	-165	-939	295.219
Servicios informáticos	11	-498	-74	743.544
Servicios técnicos	254	-2.676	2.562	1.390.956
Servicios jurídicos, Auditorías y estudios	1.123	-2.125	-430	3.062.791
Publicidad y alquileres	13	-158	-160	3.209.328
Otros servicios a las empresas y profesionales diversos	242	-229	1.622	672.947
Servicios inmobiliarios (inversión y promoción)	80	-15.190	-3.517	8.290.315
Alquileres inmobiliarios	295	-5.519	-2.200	2.043.691
Investigación y enseñanza	149	-715	61	149.482
Sanidad	3	-290	-7	86.346
Servicios de limpiezas	123	-2.771	-22	447.741
Otros servicios personales y profesionales diversos	35	-953	429	551.101
Espectáculos	79	-2.051	-2.241	1.226.931
Otros servicios prestados por Inst. sin fin de lucro	641	-3.197	3	858.039
Total	853.040	-69.486	-6.989	166.103.712

IMPUESTO SOBRE EL VALOR AÑADIDO. EJERCICIO 2003

IV. 10 DISTRIBUCIÓN DEL IVA DEVENGADO, DEDUCCIONES Y RESULTADO DEL RÉGIMEN GENERAL										
Sector económico	IVA devengado			Deducciones			Resultado			
	Número de declarantes	Importe* (miles euros)	Media (euros)	Número de declarantes	Importe (miles euros)	Media (euros)	Número de declarantes	Importe (miles euros)	Media (euros)	
Act. Agrícolas, ganaderas y pesqueras	88.804	1.602.568	17.845	84.329	1.751.729	20.773	94.335	-149.171	-1.581	
Carbones y coqueñas. Investigación minera	822	227.622	276.913	557	145.667	261.521	882	81.955	92.920	
Refino Petróleo	51	1.951.834	38.271.257	63	2.148.682	34.106.065	64	-196.848	-3.075.750	
Energía eléctrica, Gas y Vapor de Agua	1.573	6.612.844	4.203.970	2.037	5.326.375	2.614.813	2.090	1.286.470	615.536	
Agua y Hielo	1.170	287.611	245.822	1.187	308.673	260.044	1.225	-21.061	-17.193	
Minerales de hierro y productos siderúrgicos	582	1.388.893	2.386.414	565	1.276.064	2.258.520	599	112.829	188.362	
Minerales y Metales no féreos	291	544.406	1.870.812	296	521.009	1.760.167	299	23.397	78.250	
Cemento, Cal y Yeso y sus derivados	3.065	1.882.266	614.116	3.139	1.391.439	443.275	3.162	490.827	155.227	
Vidrio	1.266	470.595	371.718	1.270	346.390	272.748	1.284	124.205	96.733	
Tierra cocida. Productos cerámicos	2.681	735.568	274.363	2.695	690.288	256.137	2.743	45.280	16.507	
Otros minerales y Derivados no metálicos	6.846	1.132.537	165.431	7.029	919.628	130.833	7.115	212.909	29.924	
Petroquímica, química básica, pi.mat.pla.y fib.art.	772	1.895.967	2.455.916	798	2.035.951	2.551.317	801	-139.984	-174.761	
Abonos y plaguicidas	300	127.265	424.218	313	141.903	453.364	315	-14.637	-46.468	
Productos Químicos, de perfumería, cosmética y limpieza	2.564	2.039.834	795.567	2.603	1.615.947	620.802	2.633	423.887	160.990	
Productos Farmacéuticos	447	923.842	2.066.760	479	973.607	2.032.583	481	-49.766	-103.462	
Productos Metálicos	28.924	4.225.131	146.077	28.828	3.275.263	113.614	29.342	949.868	32.372	
Máquinas Agrícolas e industriales	11.466	2.313.594	201.779	11.563	1.783.759	154.264	11.658	529.835	45.448	
Instrumentos de precisión, óptica y similares	980	94.788	96.722	852	87.233	102.386	1.008	7.554	7.494	
Máquinas de Oficinas y Material Eléctrico y Electrónico	6.370	3.339.708	524.287	6.428	2.751.380	428.030	6.594	588.328	89.222	
Vehículos Automóviles y Motores	2.016	7.740.086	3.839.328	2.013	7.340.344	3.646.470	2.065	399.742	193.580	
Otros medios de transporte	2.190	713.463	325.782	2.220	936.602	421.893	2.267	-223.139	-98.429	
Productos Alimenticios	21.904	4.070.964	185.855	21.853	4.751.365	217.424	22.338	-680.401	-30.459	
Bebidas y Tabacos	3.756	1.531.769	407.819	3.949	1.574.598	398.733	4.027	-42.828	-10.635	
Productos Textiles	22.061	2.442.652	110.723	21.717	1.951.949	89.881	22.511	490.703	21.798	
Quero, Artículos de piel y calzado	6.809	659.411	96.844	6.830	635.431	93.035	6.975	23.980	3.438	
Madera y Muebles de madera	30.060	2.195.217	73.028	29.774	1.790.795	60.146	30.481	404.422	13.268	
Pasta papelería, Papel y cartón	258	510.871	1.980.121	262	483.919	1.847.020	289	26.952	100.567	
Artículos de papel. Edición y artes gráficas	19.525	2.610.247	133.687	19.687	2.076.266	105.463	20.000	533.991	26.700	
Productos del Caucho y del plástico	5.090	2.211.609	434.501	5.134	1.830.770	356.597	5.192	380.839	73.351	
Otras industrias de manufacturas	6.744	377.388	55.959	6.639	299.319	45.085	6.900	78.069	11.314	
Agrupaciones Temporales de Construcción	5.206	1.713.640	329.166	6.464	1.650.340	255.312	5.998	63.301	10.554	
Edificación y Obras Públicas	116.615	10.405.531	89.230	117.595	9.420.745	80.112	123.109	984.787	7.999	
Preparación de Terrenos	13.062	1.016.742	77.840	13.198	759.812	57.570	13.405	256.930	19.167	
Estructuras e instalaciones	62.920	4.907.596	77.997	62.362	3.207.375	51.440	63.881	1.700.221	26.615	
Acabado de obras. Servicios auxiliares	58.256	1.590.077	27.295	56.664	1.097.329	19.366	59.112	492.748	8.336	
Recuperación	2.909	495.011	170.165	2.954	410.364	138.918	3.060	84.647	27.662	
Reparaciones	53.695	2.377.736	44.282	52.723	1.769.817	33.568	54.209	607.919	11.214	
Comercio Alimentación, Bebidas y Tabacos	78.781	10.594.552	134.481	68.446	10.771.941	157.379	80.743	-177.389	-2.197	
Comercio mixto y ventas en grandes superficies	6.101	4.866.503	797.657	5.230	4.236.942	810.123	6.320	629.552	99.614	
Comercio de textiles, caza y cuero	26.046	3.401.996	130.615	22.907	3.008.781	131.348	26.867	393.205	14.635	
Comercio de productos farmacéuticos y perfumería	15.365	2.865.718	186.510	13.059	2.415.103	184.938	15.796	450.616	28.527	
Comercio de artículos de consumo duradero	56.257	18.878.228	335.571	55.335	16.114.005	291.208	58.057	2.764.224	47.612	
Comercio interindustrial (maquinaria, química, madera y cueros)	45.578	20.070.884	440.363	46.654	16.487.887	353.408	47.169	3.582.997	75.951	
Comercio de otros productos	102.590	7.115.218	69.356	99.158	5.706.085	57.545	106.158	1.409.132	13.274	
Restauración	135.353	1.565.316	11.786	131.208	1.650.124	12.576	137.422	-54.808	-399	
Hostelería	37.237	911.304	24.473	27.044	1.014.594	37.516	38.870	-103.290	-2.657	
Transporte terrestre	45.334	3.055.360	67.397	42.475	2.503.301	58.936	46.014	552.059	11.998	
Transporte aéreo, marítimo y fluvial	771	359.262	465.969	829	378.570	456.658	852	-19.308	-22.661	
Servicios anexo al transporte	17.337	2.861.894	165.074	17.500	3.053.785	174.502	18.071	-191.890	-10.619	
Comunicaciones	3.160	6.182.773	1.956.574	3.391	4.067.194	1.199.409	3.440	2.115.578	614.994	
Bancos y Cajas	337	1.333.060	3.955.668	301	1.271.520	4.224.319	350	61.540	175.828	
Servicios financieros	1.839	828.962	450.768	2.045	810.120	396.147	2.254	18.842	8.360	
Leasing	35	118.729	3.392.270	31	107.213	3.458.478	38	11.517	303.069	
Seguros	7.489	447.045	59.694	5.892	295.219	50.105	7.748	151.826	19.596	
Servicios informáticos	17.806	1.345.823	75.583	17.775	743.544	41.831	18.846	602.279	31.958	
Servicios técnicos	103.682	2.668.063	25.637	101.606	1.390.966	13.690	107.223	1.267.107	11.817	
Servicios jurídicos, Auditorías y estudios	159.815	5.666.578	35.457	156.393	3.062.791	19.584	166.462	2.603.787	15.642	
Publicidad y alquileres	40.396	3.877.262	95.981	39.288	3.209.328	81.687	42.035	667.934	15.890	
Otros servicios a las empresas y profesionales diversos	7.407	790.573	106.733	7.711	672.947	87.271	7.914	117.625	14.863	
Servicios inmobiliarios (inversión y promoción)	77.246	7.509.945	97.221	98.827	8.290.315	83.887	101.786	-780.370	-7.667	
Alquileres inmobiliarios	541.910	3.229.238	5.959	164.054	2.043.691	12.457	547.403	1.185.547	2.166	
Investigación y enseñanza	15.589	252.955	16.227	13.935	149.482	10.727	16.198	103.483	6.389	
Sanidad	19.329	119.379	6.176	15.296	86.346	5.645	19.939	33.033	1.657	
Servicios de limpiezas	15.880	1.085.258	68.341	15.344	447.741	29.180	16.240	637.518	39.256	
Otros servicios personales y profesionales diversos	114.677	717.686	6.258	108.049	551.101	5.100	116.804	166.585	1.426	
Espectáculos	35.709	1.506.443	42.187	34.723	1.226.931	35.335	37.185	279.512	7.517	
Otros servicios prestados por inst. sin fin de lucro	46.633	869.399	18.643	34.802	858.039	24.655	54.063	11.360	210	
Total	2.368.739	194.482.284	82.104	1.936.367	166.103.712	85.781	2.460.695	28.378.571	11.533	

* Incluido recargo de equivalencia

IMPUESTO SOBRE EL VALOR AÑADIDO. EJERCICIO 2003

IV. 11 DISTRIBUCIÓN DEL IVA DEVENGADO, DEDUCCIONES Y RESULTADO DEL RÉGIMEN SIMPLIFICADO									
Sectorios económicos	IVA devengado			Deducciones			Resultado		
	Número de declarantes	Importe (miles euros)	Media (euros)	Número de declarantes	Importe (miles euros)	Media (euros)	Número de declarantes	Resultado (miles euros)	Media (euros)
Act. Agrícolas, ganaderas y pesqueras	23.714	12.835	541	6.727	18.612	2.767	23.981	-5.777	-241
Carbones y coquearías. Investigación minera	5	5	953	1	0	294	5	4	894
Refino Petróleo	0	0	0	0	0	0	0	0	0
Energía eléctrica, Gas y Vapor de Agua	2	2	1.073	0	0	0	2	2	1.073
Agua y Hielo	2	1	505	0	0	0	2	1	505
Minerales de hierro y productos siderúrgicos	1	0	418	0	0	0	1	0	418
Minerales y Metales no féreos	0	0	0	0	0	0	0	0	0
Cemento, Cal y Yeso y sus derivados	1	3	2.626	0	0	0	1	3	2.626
Vidrio	0	0	0	0	0	0	0	0	0
Tierra cocida. Productos cerámicos	2	1	739	2	1	539	2	0	201
Otros minerales y Derivados no metálicos	5	26	5.206	0	0	0	5	26	5.206
Petroquímica, química básica, pri.mat.play fib.art.	0	0	0	0	0	0	0	0	0
Abonos y plaguicidas	0	0	0	0	0	0	0	0	0
Productos Químicos, de perfumería, cosmética y limpieza	1	0	321	0	0	0	1	0	321
Productos Farmacéuticos	0	0	0	0	0	0	0	0	0
Productos Metálicos	5.523	28.517	5.163	1.378	4.061	2.947	5.528	24.456	4.424
Máquinas Agrícolas e industriales	6	48	7.973	2	16	7.958	7	32	4.560
Instrumentos de precisión, óptica y similares	1	2	1.662	1	0	220	1	1	1.442
Máquinas de Oficinas y Material Eléctrico y Electrónico	5	10	2.008	1	0	393	6	10	1.608
Vehículos Automóviles y Motores	0	0	0	0	0	0	0	0	0
Otros medios de transporte	1	0	214	1	8	7.716	2	-8	-3.751
Productos Alimenticios	4.671	5.715	1.224	1.395	3.075	2.205	4.675	2.640	565
Bebidas y Tabacos	178	253	1.421	85	255	3.005	179	-3	-14
Productos Textiles	3.191	11.303	3.542	506	752	1.486	3.194	10.551	3.304
Cuero, Artículos de piel y calzado	1	1	552	0	0	0	1	1	552
Madera y Muebles de madera	5.027	18.347	3.650	1.244	2.771	2.228	5.030	15.576	3.097
Pasta papelera, Papel y cartón	0	0	0	0	0	0	0	0	0
Artículos de papel. Edición y artes gráficas	1.825	7.375	4.041	511	1.275	2.496	1.827	6.099	3.338
Productos del Caucho y del plástico	2	2	1.126	0	0	0	2	2	1.126
Otras industrias de manufacturas	4	20	5.048	0	0	0	4	20	5.048
Agrupaciones Temporales de Construcción	0	0	0	0	0	0	0	0	0
Edificación y Obras Públicas	33.135	58.102	1.753	4.450	5.989	1.346	33.144	52.113	1.572
Preparación de Terrenos	37	74	1.999	10	39	3.899	40	35	874
Estructuras e instalaciones	10.390	44.849	4.317	2.173	3.614	1.663	10.398	41.235	3.966
Acabado de obras. Servicios auxiliares	19.733	67.939	3.443	3.242	5.067	1.563	19.746	62.872	3.184
Recuperación	1	1	854	0	0	0	1	1	854
Reparaciones	13.952	56.322	4.037	3.088	5.514	1.785	13.961	50.809	3.639
Comercio Alimentación, Bebidas y Tabacos	9.456	6.490	686	1.929	3.393	1.759	9.467	3.096	327
Comercio mixto y ventas en grandes superficies	401	371	925	37	83	2.232	403	288	716
Comercio de textiles, calzado y cuero	219	431	1.968	27	36	1.338	219	395	1.803
Comercio de productos farmacéuticos y perfumería	136	196	1.443	24	68	2.835	137	128	935
Comercio de artículos de consumo duradero	1.970	4.761	2.417	354	722	2.040	1.976	4.039	2.044
Comercio interindustrial (maquinaria, química, madera y cueros)	2.210	8.214	3.717	424	1.280	3.020	2.212	6.934	3.135
Comercio de otros productos	2.945	2.789	947	277	463	1.673	2.954	2.325	785
Restauración	102.156	64.471	631	22.996	35.248	1.533	102.193	29.223	286
Hostelería	2.795	4.747	1.699	1.062	3.732	3.514	2.805	1.016	362
Transporte terrestre	135.748	345.191	2.543	39.921	158.964	3.982	135.769	186.227	1.372
Transporte aéreo, marítimo y fluvial	1	0	15	0	0	0	1	0	15
Servicios anejos al transporte	220	1.070	4.863	72	442	6.140	221	628	2.841
Comunicaciones	0	0	0	0	0	0	0	0	0
Bancos y Cajas	1	0	15	0	0	0	1	0	15
Servicios financieros	5	2	450	4	4	1.062	5	-2	-400
Leasing	0	0	0	0	0	0	0	0	0
Seguros	1	0	197	1	0	-244	2	0	220
Servicios informáticos	10	15	1.461	10	8	834	15	6	418
Servicios técnicos	39	109	2.788	57	115	2.009	82	-6	-71
Servicios jurídicos, Auditorías y estudios	79	126	1.595	50	51	1.014	108	75	697
Publicidad y alquileres	41	70	1.715	16	54	3.378	51	16	319
Otros servicios a las empresas y profesionales diversos	8	13	1.591	4	11	2.629	9	2	245
Servicios inmobiliarios (inversión y promoción)	22	19	855	8	39	4.924	26	-21	-792
Alquileres inmobiliarios	443	854	1.927	127	365	2.871	490	489	998
Investigación y enseñanza	776	2.479	3.195	272	637	2.340	778	1.843	2.369
Sanidad	12	4	303	16	8	493	23	-4	-185
Servicios de limpiezas	10	12	1.194	6	11	1.804	14	1	79
Otros servicios personales y profesionales diversos	14.352	19.449	1.355	2.580	3.132	1.214	14.377	16.317	1.135
Espectáculos	866	414	478	295	653	2.213	875	-239	-273
Otros servicios prestados por inst. sin fin de lucro	62	193	3.120	26	182	7.005	76	11	149
Total	396.400	774.242	1.953	95.412	260.751	2.733	397.045	513.491	1.293

IMPUESTO SOBRE EL VALOR AÑADIDO. EJERCICIO 2003

IV. 12 DISTRIBUCIÓN DE LA COMPENSACIÓN DE CUOTAS Y DEL RESULTADO DE LA LIQUIDACIÓN							
Sectores económicos	Compensación de cuotas			Resultado de la liquidación			
	Número de declarantes	Importe (miles euros)	Media (euros)	Número de declarantes	Importe (miles euros)	Media (euros)	
Act. Agrícolas, ganaderas y pesqueras	27.989	157.654	5.633	118.432	-312.602	-2.640	
Carbones y coquerías. Investigación minera	162	2.457	15.169	894	79.502	88.929	
Refino Petróleo	16	1.649	0	67	-198.497	0	
Energía eléctrica, Gas y Vapor de Agua	574	141.490	246.499	2.109	1.144.982	0	
Agua y Hielo	416	13.412	32.241	1.238	-34.473	0	
Minerales de hierro y productos siderúrgicos	107	7.118	66.527	602	105.711	0	
Minerales y Metales no féreos	60	2.729	0	298	20.668	0	
Cemento, Cal y Yeso y sus derivados	645	31.351	48.606	3.174	459.478	0	
Vidrio	210	2.263	0	1.289	121.942	0	
Tierra cocida. Productos cerámicos	563	8.455	15.017	2.754	36.826	13.372	
Otros minerales y Derivados no metálicos	1.645	20.059	12.194	7.153	192.876	0	
Petroquímica, química básica, pri.mat.pla.y fib.art.	181	13.281	0	805	-153.265	0	
Abonos y plaguicidas	98	891	0	320	-15.528	0	
Productos Químicos, de perfumería, cosmética y limpieza	544	14.692	27.007	2.644	409.195	0	
Productos Farmacéuticos	94	7.736	0	483	-57.501	0	
Productos Metálicos	5.810	65.890	11.341	34.675	908.433	26.199	
Máquinas Agrícolas e industriales	1.748	25.827	14.775	11.692	504.040	43.110	
Instrumentos de precisión, óptica y similares	186	873	4.695	1.011	6.683	6.610	
Máquinas de Oficinas y Material Eléctrico y Electrónico	1.304	22.563	17.303	6.637	565.774	85.245	
Vehículos Automóviles y Motores	317	15.671	0	2.069	384.071	0	
Otros medios de transporte	483	7.342	15.202	2.282	-230.489	-101.003	
Productos Alimenticios	8.573	96.859	11.298	26.836	-774.620	-28.865	
Bebidas y Tabacos	1.176	20.834	17.716	4.233	-63.665	-15.040	
Productos Textiles	4.026	51.950	12.904	25.679	449.304	17.497	
Cuero, Artículos de piel y calzado	1.221	18.322	15.005	6.999	5.659	0	
Madera y Muebles de madera	6.271	37.230	5.937	35.323	382.768	10.836	
Pasta papelera, Papel y cartón	56	2.897	0	268	24.055	0	
Artículos de papel. Edición y artes gráficas	3.997	37.424	9.363	21.854	502.666	23.001	
Productos del Caucho y del plástico	923	21.624	23.428	5.211	359.217	0	
Otras industrias de manufacturas	1.054	5.175	4.910	6.926	72.913	0	
Agrupaciones Temporales de Construcción	2.681	292.323	0	6.243	-229.023	0	
Edificación y Obras Públicas	33.142	581.130	17.535	156.512	455.769	2.912	
Preparación de Terrenos	3.071	28.557	9.299	13.500	228.407	16.919	
Estructuras e instalaciones	11.915	62.921	5.281	73.953	1.678.534	22.697	
Acabado de obras. Servicios auxiliares	9.953	31.103	3.125	78.474	524.517	6.684	
Recuperación	746	12.408	16.633	3.083	72.240	0	
Reparaciones	8.726	41.671	4.775	67.482	617.057	9.144	
Comercio Alimentación, Bebidas y Tabacos	24.217	188.858	7.799	89.948	-363.150	-4.037	
Comercio mixto y ventas en grandes superficies	1.569	19.384	12.354	6.726	610.467	90.762	
Comercio de textiles, clazado y cuero	5.644	51.546	9.133	27.175	342.054	12.587	
Comercio de productos farmacéuticos y perfumería	3.687	39.914	10.826	15.987	410.830	25.698	
Comercio de artículos de consumo duradero	15.522	234.240	15.091	60.188	2.534.023	42.102	
Comercio interindustrial (maquinaria, química, madera y cueros)	10.685	160.204	14.993	49.449	3.429.727	69.359	
Comercio de otros productos	22.839	119.452	5.230	109.452	1.292.006	11.804	
Restauración	69.426	179.916	2.591	234.892	-205.501	-875	
Hostelería	7.968	95.000	11.923	41.503	-197.274	-4.753	
Transporte terrestre	26.714	91.641	3.430	178.525	646.646	3.622	
Transporte aéreo, marítimo y fluvial	203	4.720	23.251	862	-24.027	0	
Servicios anexos al transporte	3.302	50.551	15.309	18.335	-241.813	-13.189	
Comunicaciones	891	43.843	0	3.468	2.071.735	0	
Bancos y Cajas	74	25.208	340.647	354	36.332	0	
Servicios financieros	702	31.187	44.426	2.316	-12.346	-5.331	
Leasing	7	954	0	38	10.563	0	
Seguros	898	13.638	15.187	7.800	138.189	17.716	
Servicios informáticos	3.041	24.645	8.104	18.980	577.641	30.434	
Servicios técnicos	14.842	72.493	4.884	107.673	1.194.608	11.095	
Servicios jurídicos, Auditorías y estudios	22.609	146.616	6.485	167.285	2.457.246	14.689	
Publicidad y alquileres	9.876	93.104	9.427	42.303	574.847	13.589	
Otros servicios a las empresas y profesionales diversos	2.079	25.009	12.029	7.980	92.619	11.606	
Servicios inmobiliarios (inversión y promoción)	44.288	1.689.578	38.150	103.757	-2.469.969	-23.805	
Alquileres inmobiliarios	29.289	333.748	11.395	548.545	852.288	1.554	
Investigación y enseñanza	3.078	12.771	4.149	17.029	92.555	5.435	
Sanidad	3.660	12.622	3.449	20.059	20.407	1.017	
Servicios de limpiezas	1.587	20.219	12.741	16.303	617.300	37.864	
Otros servicios personales y profesionales diversos	26.586	50.203	1.888	130.748	132.699	1.015	
Espectáculos	9.788	101.147	10.334	38.283	178.127	4.653	
Otros servicios prestados por Inst. sin fin de lucro	9.643	88.919	9.221	55.065	-77.548	-1.408	
Total	515.397	5.927.160	11.500	2.854.232	22.964.902	8.046	



P.V.P.: 8,00 €



MINISTERIO
DE ECONOMÍA
Y HACIENDA

CENTRO
DE PUBLICACIONES